



Estudis previs i projecte de restauració de la Sala de Pintures de l'Arxiu Comarcal del Maresme - Mataró (edifici Can Palauet)

EMPLAÇAMENT

Carrer d'en Palau, 32

08301 Mataró

PROMOTOR

Ajuntament de Mataró

AUTORS DEL PROJECTE



Restauracions Policromia SL

Cristina Martí, restauradora

Pau Ramírez, restaurador

Antoni Valls, arquitecte

AMB EL SUPORT DE



Generalitat de Catalunya
**Departament
de Cultura**



**Ajuntament
de Mataró**

Mataró, novembre de 2019

ÍNDEX GENERAL

DD. DADES GENERALS

DD1. IDENTIFICACIÓ I OBJECTE DEL PROJECTE

Títol del projecte
Dades de l'emplaçament
Legislació
Protecció
Termini d'execució
Pressupost de contracte

DD2. AGENTS DEL PROJECTE I SIGNATURA

Propietat i promotor
Projectistes
Col·laboradors i treballs complementaris.

MD. MEMÒRIA DESCRIPTIVA

MD1. DESCRIPCIÓ DE L'EDIFICI

MD2. ESTUDIS PRELIMINARS EFECTUATS

MD3. CONCLUSIONS DELS ESTUDIS PREVIS

MD4. PROPOSTA D'INTERVENCIÓ

MC. MEMÒRIA CONSTRUCTIVA

MC1. MEMÒRIA DE CàLCUL DE LA BIGA A SUBSTITUIR

PR. PRESSUPOST

PR1. AMIDAMENTS

PR2. PRESSUPOST

PR3. RESUM DE PRESSUPOST

PR4. ÚLTIM FULL

DG. DOCUMENTACIÓ GRÀFICA

01.	EMPLAÇAMENT. Escala general	E1.5000
02.	EMPLAÇAMENT. Escala detall	E1.700
03.	ÀMBIT D'ESTUDI. Planta	E1.100
04.	ÀMBIT D'ESTUDI. Secció	E1.100

05.	CALES EFECTUADES	E1.50
06.	HIPÒTESI ESTRUCTURAL	E1.100
07.	ESTAT DE CONSERVACIÓ. Fals sostre	E1.30
08.	ESTAT DE CONSERVACIÓ. Estructura	E1.30
09.	PROCÉS D'EXECUCIÓ	E1.100
10.	PROPOSTA D'INTERVENCIÓ	E1.30

AX. ANNEXES

AX01.	NORMATIVA D'APLICACIÓ
AX02.	PLEC DE CONDICIONS GENERALS DE L'EDIFICACIÓ
AX03.	PLEC DE CONDICIONS TÈNIQUES PARTICULARS
AX04.	PLA DE CONTROL DE QUALITAT
AX05.	ESTUDI DE GESTIÓ DE RESIDUS
AX06.	ESTUDI BÀSIC DE SEGURETAT I SALUT
AX07.	INSTRUCCIONS D'ÚS I MANTENIMENT

DD. DADES GENERALS

DD1. IDENTIFICACIÓ I OBJECTE DEL PROJECTE

DD1.1. Títol del projecte

Informe de l'estat de conservació de les pintures murals al sostre de Can Palauet i avantprojecte d'intervenció.

DD1.2. Dades de l'emplaçament

Can Palauet. Arxiu Comarcal del Maresme

Carrer d'en Palau, 32

08301 Mataró

Referència cadastral: 3990841DF5939S

Qualificació del sòl: sòl urbà – sistema d'equipaments comunitaris

DD1.3. Legislació

Planejament territorial

Pla territorial metropolitana de Barcelona

Planejament general

Revisió pla general d'ordenació municipal 1994 / 689 / B

Planejament derivat

Pla especial 1998 / 2551 / B

Pla Especial 2011 / 44025 / B

Pla especial de protecció del patrimoni i catàleg 1983 / 655 / B

Pla especial de protecció del patrimoni i catàleg 1998 / 25 / B

Pla especial de protecció del patrimoni i catàleg 2002 / 4105 / B

Pla Especial Urbanístic 2006 / 25017 / B

Pla Especial Urbanístic 2014 / 54397 / B

Modificació pla especial urbanístic 2010 / 43005 / B

Modificació pla especial urbanístic 2013 / 50901 / B

DD1.4. Termini d'execució

El termini d'execució de les obres és d'aproximadament tres mesos, comptadors des de l'endemà de la signatura de l'Acta de Replanteig.

DD1.5. Pressupost de contracte

El pressupost d'execució per contracte IVA inclòs (PEC), puja a una quantitat de CINQUANTA-VUIT MIL NOU-CENTS CINQUANTA-SIS EUROS AMB DEU CÈNTIMS (58.956,10€).



DD2. AGENTS DEL PROJECTE I SIGNATURA

DD2.1. Propietat i promotor

Ajuntament de Mataró
Servei d'Urbanisme i Patrimoni
La Riera, 38. 08301 Mataró

DD2.2. Autors del projecte

Restauracions Policromia SL
C/ Batista i Roca, 25. 1r 1a
08302 Mataró

Cristina Martí, restauradora
Pau Ramírez, restaurador
Antoni Valls, arquitecte

DD2.3. Col·laboradors i treballs complementaris

Centre de Restauració de Béns Mobles
Carrer Arnau Cadell, 30
08917 Valldoreix

Documentació planimètrica de base:
Ajuntament de Mataró.
Servei d'Urbanisme i Patrimoni

Modelització i 3D: Marina Martínez Masegosa

MD. MEMÒRIA DESCRIPTIVA

MD1. DESCRIPCIÓ DE L'EDIFICI

1.1. L'edifici de Can Palauet

D'acord amb la descripció de l'Inventari de Patrimoni Arquitectònic de Catalunya – que recull directament la informació del Catàleg de Patrimoni de Mataró, Can Palauet és un *“Casal de quatre cossos de planta baixa i tres plantes pis. La façana del segle XVII conté un finestral gòtic del segle XV. A la planta baixa s'hi conserva una part del celler amb una gran sala coberta amb volta, del segle XVI i les restes d'una torre medieval. Al primer pis, destaquen unes sales nobles, fruit de les reformes fetes al segle XIX, una d'elles amb una sumptuosa decoració mural amb pintures al·legòriques (...) Bastit al segle XV damunt estructures més antigues, experimenta importants transformacions als segles XVI, XVIII i XIX, que li donen l'aspecte actual. Un dels seus propietaris, Joan de Palau, va ésser rector de Santa Maria de Mataró a la segona meitat del segle XVI i bisbe electe d'Elna”*.

D'entre les notícies històriques que s'hi relacionen, la mateixa font descriu que *“A la capella de Can Palauet, el 26 de març de 1626, fou celebrat el matrimoni de Luis de Haro, nebot del Conde-Duque de Olivares que després seria el primer ministre de Felip IV (1644) i signatari de la pau de Westfalia (1648) i del Tractat dels Pirineus (1644) amb Caterina de Córdova, fill dels ducs de Cardona”*.

L'adquirí l'Ajuntament de Mataró l'any 1983 i ha estat rehabilitat íntegrament l'any 1996 a partir d'un projecte d'Isidre Molsosa i Montserrat Torres, del qual no se n'ha pogut consultar documentació original.

1.2. La “Sala de les Pintures”

Pel que fa a la sala que és objecte d'aquest informe, coneguda com a Sala de les Pintures, pertany a una de les reformes del segle XIX, moment en què els Palau hi van comissionar les pintures que representen les virtuts cardinals de Plató: la Prudència, la Fortalesa, la Templança i la Justícia. En aquesta mateixa sala s'hi havia allotjat l'antiga taula del saló de plens de l'Ajuntament, una obra de fusteria barroca del s. XVII.

A principis dels anys 2000, tècnics municipals van detectar la presència de tèrmits en l'estructura de fusta de l'edifici, inclosa la que quedaria compresa entre el fals sostre de la Sala de les Pintures i el nou forjat de la planta superior executat durant la rehabilitació de la dècada dels noranta. D'acord amb la informació dels tècnics, es van dur a terme diversos tractaments en contra d'aquesta plaga, de manera que hauria de trobar-se ja extingida completament.

L'any 2006, però, es detectà l'aparició d'algunes fissures en el fals sostre d'aquesta sala que alertaren els tècnics de l'arxiu, i es realitzà un estintolament – amb dos puntals– que han perdurat fins al dia d'avui.

L'any 2017, es van realitzar dues cales al fals sostre per analitzar el possible origen de l'esquerda, sense que se n'hagi pogut obtenir l'informe resultant.

1.3. Protecció patrimonial

L'edifici es troba inclòs en el Catàleg municipal amb un nivell A de protecció, fet que inclou les façanes, la volumetria i l'estructura general de l'edifici.

L'Inventari de Patrimoni Arquitectònic del Departament de Cultura de la Generalitat de Catalunya el recull com a BCIL número 3082-I, aprovat definitivament l'onze de desembre de 2002 i publicat al DOGC el set d'abril de 2003.

Com a tal, qualsevol intervenció que s'hi executi ha d'acollir-se al que determina la Llei 9/1993, de 30 de setembre, del Patrimoni Cultural Català.

1.4. Intervencions prèvies

D'acord amb diverses informacions rebudes, la Sala de les Pintures ha estat restaurada en, almenys, dues ocasions. En una d'elles, la intervenció fou executada per part dels alumnes d'una escola de restauració, sense que s'hagi pogut aconseguir la memòria de la intervenció o recopilar cap tipus de documentació o informació al respecte.

Pel que fa al projecte de rehabilitació integral de l'edifici de l'any 1996, a càrrec dels arquitectes Isidre Molsosa i Montserrat Torres, tampoc s'ha pogut localitzar la memòria o documentació tècnica del projecte, que hagués pogut aportar llum sobre el nou forjat de la planta tercera i la possible afectació que això hagués produït sobre el sistema de suport del sostre visible des de planta segona.

MD2. ESTUDIS PRELIMINARS EFECTUATS

Els dies 8 i 9 de setembre de 2019, tècnics de Policromia SL han realitzat un conjunt de cales i treballs previs per tal d'investigar les causes de les fissures existents al fals sostre de la Sala de les Pintures de Can Palauet, a Mataró. Paral·lelament, tècnics del CRBM han realitzat l'aixecament fotogràfic del sostre, així com fotografies ultraviolades per tal de poder aprofundir en el coneixement de les superfícies policromades.

2.1. Cales en fals sostre

S'han executat un total de nou perforacions en el fals sostre.

Observant l'estructura de l'edifici i la seqüència espacial de les sales, tenint en compte que en les cales de l'any 2017 s'observa una jàssera de grans dimensions, es parteix de la premissa que l'estructura de la Sala de les Pintures podria haver tingut, abans de la reforma del s. XIX, plena continuïtat amb la sala adjacent.

Per verificar aquesta hipòtesi i poder determinar el ritme i intereix entre estructura principal, s'organitzen les primeres cales començant per l'extrem de la sala que té continuïtat amb la sala de consulta de l'arxiu i s'executen quatre perforacions amb corona de 3cm de diàmetre, que han de permetre introduir l'endoscopi i inspeccionar el tipus d'estructura oculta darrer el fals sostre, la seva disposició i l'estat en què es conserva.

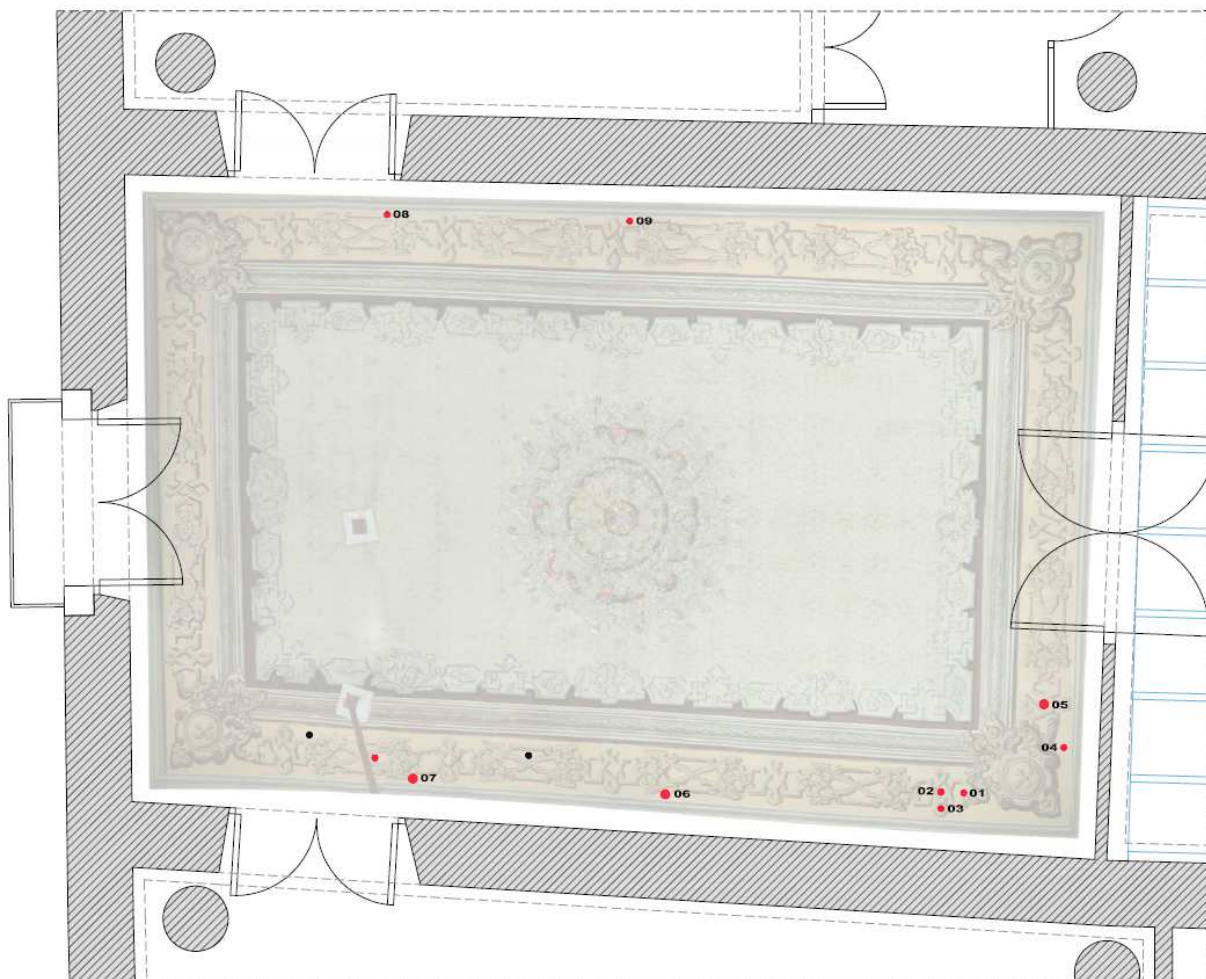

La brutícia acumulada a la cara interior del canyís (pols però també material d'obra probablement de la rehabilitació dels anys noranta, com taulons d'encofrar, material ceràmic, etc) dificulten el visionat amb la càmera, de manera que les següents tres cales es realitzen amb una corona de 5cm de diàmetre, que permeten incrementar el nivell lumínic interior i facilitar-ne la visualització.

Un cop traçada la hipòtesi estructural complerta amb aquestes primeres set cales, se n'executen dues més, amb corona de 3cm per analitzar l'estat de les jàsseres principals a l'extrem oposat.

El material extret en cadascuna de les cales mostra un fals sostre amb dues capes de morter a sobre del canyís:



Conjunt de les cales i mostres extretes. Autoria: Restauracions Policromia SL

El gruix és d'aproximadament 4 cm. i s'aprecien dues capes diferenciades que se separen en el moment de l'extracció del fragment. La capa interior és un morter amb molta quantitat de guix i la capa exterior és un morter de calç amb un àrid amb una fina capa de calç just a sota del color de la superfície policromada

2.2. Altres mostres extretes

S'extreuen mostres de policromia del parament oest i banda oest del sostre. També es retira una mostra de fusta de l'estructura d'aquest per ser analitzades al CRBMC.

2.3. Visualització amb l'endoscopi

▼ Imatges de l'estructura original del sostre de la sala, anterior al s. XIX, de color blau:

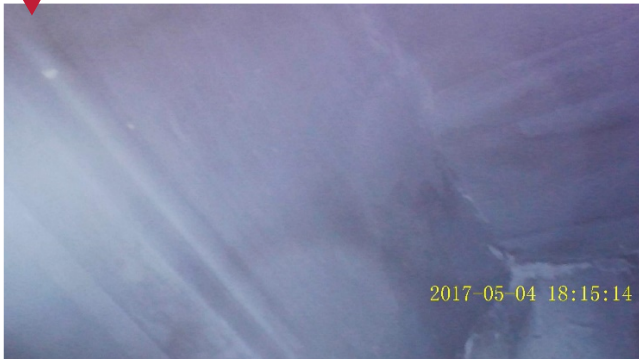

▼ Imatges de la runa sobre el canyís del fals sostre, amb l'estructura metàl·lica del nou forjat superior:



▼ Imatges de la biga original i uns taulons sobreposats des d'on se subjecta el canyís:



▼ Imatges de la jàssera principal malmesa, que ha generat les fissures que es visualitzen a la cara inferior:



2.2. Aixecament fotogràfic



Autoria: CRBM

2.3. Fotografies ultraviolades



Autoria: CRBM

MD3. CONCLUSIONS DELS ESTUDIS PREVIS

3.1. Estructura del fals sostre policromat i de la sala de les pintures.

El visionat amb endoscopi ha permès traçar, a mode d'hipòtesi, l'estructura que sustenta el fals sostre policromat, així com extreure'n un seguit de conclusions:



- **Nou forjat de planta tercera:** s'observa un forjat de nova execució de formigó armat i estructura metàl·lica, que es troba per sobre del que hauria estat l'estructura original de fusta.

Es verifica, doncs, que el forjat superior a la sala afectada es troba completament desvinculat de l'estructura de suport del fals sostre, confirmant les informacions rebudes per part dels tècnics municipals que s'havia renovat completament durant la rehabilitació integral de l'edifici, als anys noranta.

Aquest nou forjat no manté cap vincle amb l'estructura de fusta, de la qual se separa, amb l'excepció de l'extrem sud de la sala, on sembla ubicar-se una jàssera metàl·lica de major cantell, despenjada respecte la resta de biguetes metàl·liques. Aquestes gran jàssera, malgrat que no es pugui afirmar amb tota seguretat a partir de la documentació planimètrica de què disposem, seria versemblant pensar que coincideix amb el pòrtic estructural format conjuntament amb els pilars que es troben en un punt molt pròxim de la planta, però en les sales adjacents.

De ser així, malgrat que no s'hagi pogut precisar des de les cales efectuades, es podria pensar que la mateixa jàssera metàl·lica es trobaria a l'extrem nord de la sala, on l'estructura vertical dels anys noranta crea un nou pòrtic separat de la façana històrica.

Pel que fa al detall constructiu d'aquest forjat, s'ha suposat una distància entre biguetes metàl·liques de 80 cm, amb un entrebigat format per un supermaó ceràmic, utilitzat a mode d'encofrat perdut. Aquest sistema agafa tot el sentit si es té en compte que l'execució del forjat s'hagué de realitzar únicament per la cara superior. A sobre del canyís del cel ras s'acumulen restes de formigó, runa i fins i tot algun d'aquests supermaons que possiblement caigueren durant el mateix moment de la construcció.

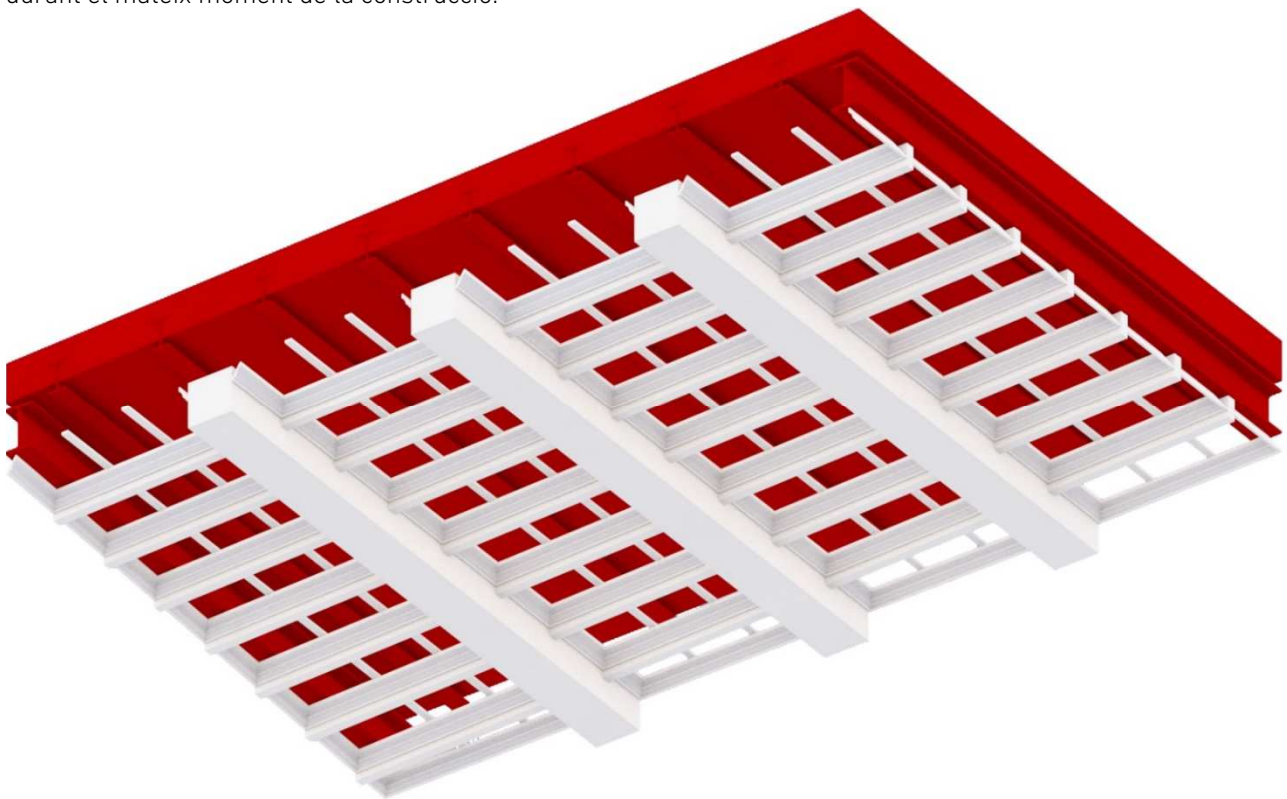

- Estructura original del sostre de la sala: entre el nou forjat i el canyís del cel ras es conserva l'estructura de fusta que, a més a més de suportar el canyís, hauria configurat el sostre de l'espai abans de la reforma del segle XIX que li donaria l'aparença actual.

Tenint en compte el tipus d'estructura i la seva disposició, es creu que aquesta sala hauria configurat en un inici una mateixa unitat espacial, en continuïtat amb la sala adjacent (avui en dia sala de consulta de l'arxiu) i on la rehabilitació va deixar a la vista l'estructura de fusta. Si tenim en compte l'estructura general de l'edifici, es reforça aquesta hipòtesi ja que ambdues sales formen una mateixa crugia estructural, de manera que seria versemblant pensar que la reforma del s. XIX no només "decorà" una estança, sinó que la "creà" tot construint l'envà de separació, d'escassos 5cm de gruix.

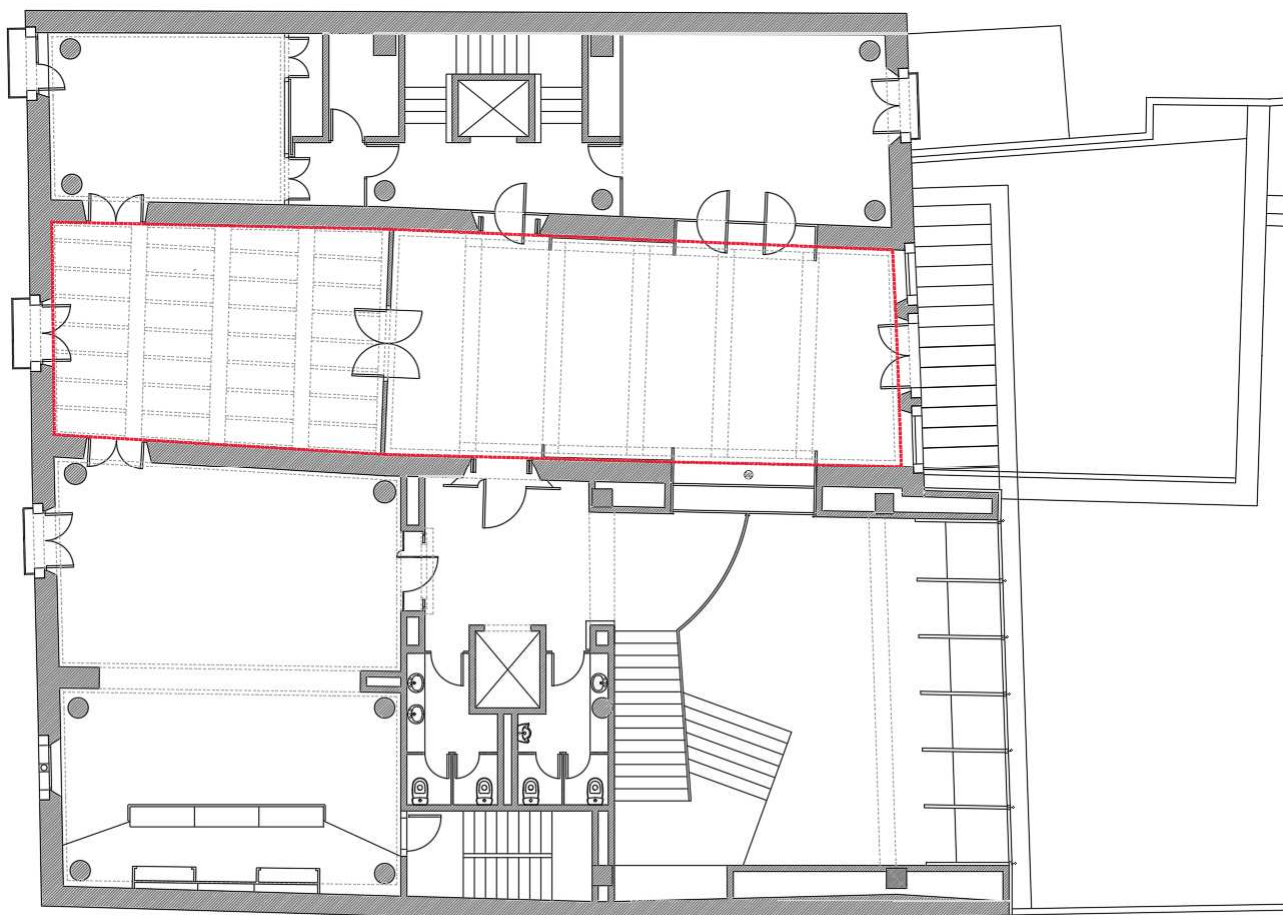

Aquest sostre original, en realitat, podríem anomenar que es tractava d'un enteixinat, format per tres nivells d'estructura:

- Estructura primària: formada per tres grans jàsseres de fusta, d'entre 40 i 50 cm de cantell i 40 cm de base, en continuïtat a les que s'observen a la sala de consulta adjacent. Aquestes jàsseres, disposades en sentit paral·lel a façana, es troben a una distància entre eixos de prop de 2.00m. Si bé en alguna de les cales semblen policromades amb tons blaus, en algun àmbits es troben sense policromar, completament

allisades i polides. Si bé això podria deure's a modificacions en el moment de col·locació del cel ras (que hi està en contacte directe a la cara inferior) la separació lateral entre aquestes jàsseres i les motlures també podria indicar que aquestes jàsseres haguessin estat "folrades" i que fos aquest folre el que hagués estat realment policromat, i no directament la jàssera.

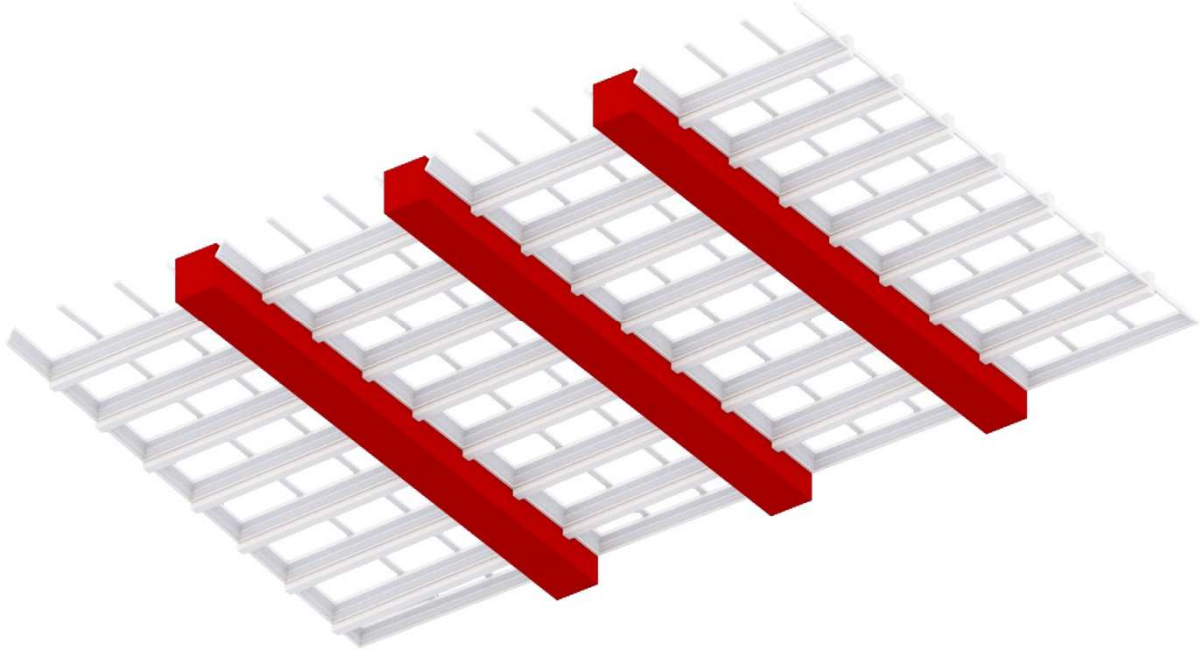

- Estructura secundària: entre jàssera i jàssera s'hi disposa una successió de biguetes de fusta de menor cantell (entre 15 i 20cm) i 8 cm de base, amb bordó i policromades amb tons blaus. Amb les cales efectuades s'ha suposat un intereix pròxim als 70cm.

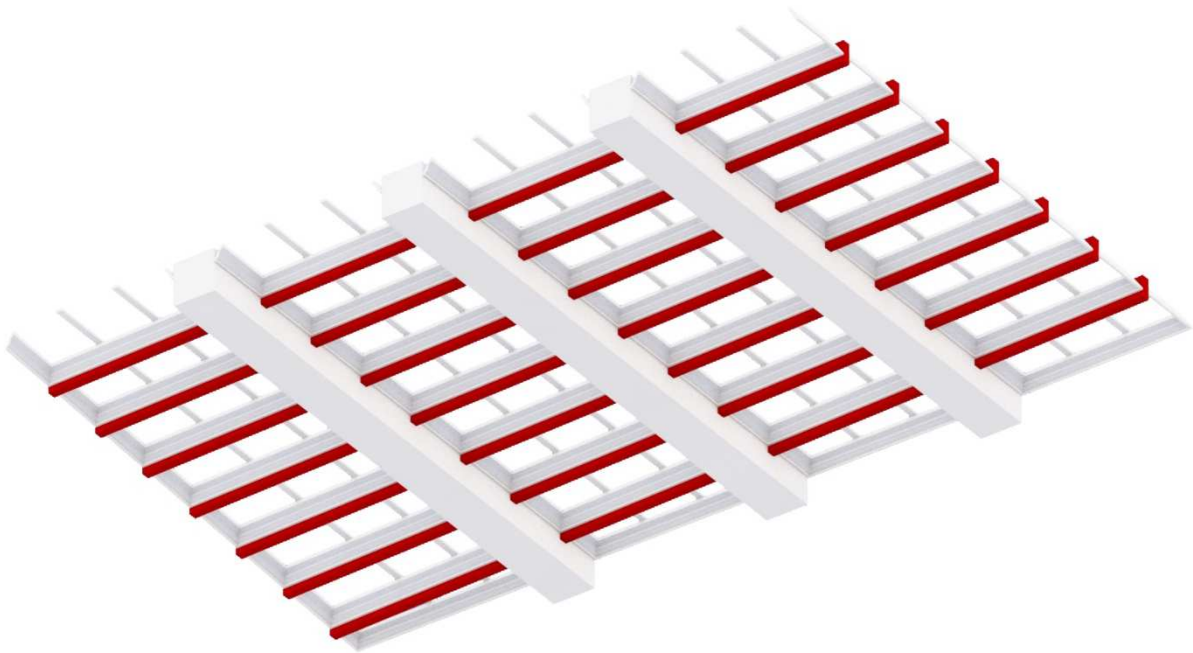

- Estructura terciària: per sobre de les biguetes de fusta s'observen uns petits llistons que podrien haver sostingut, directament, els taulons d'un forjat de fusta. Es troben igualment policromats amb tons blavosos, i les seves dimensions no s'han pogut mesurar per impossibilitat d'accedir-hi.

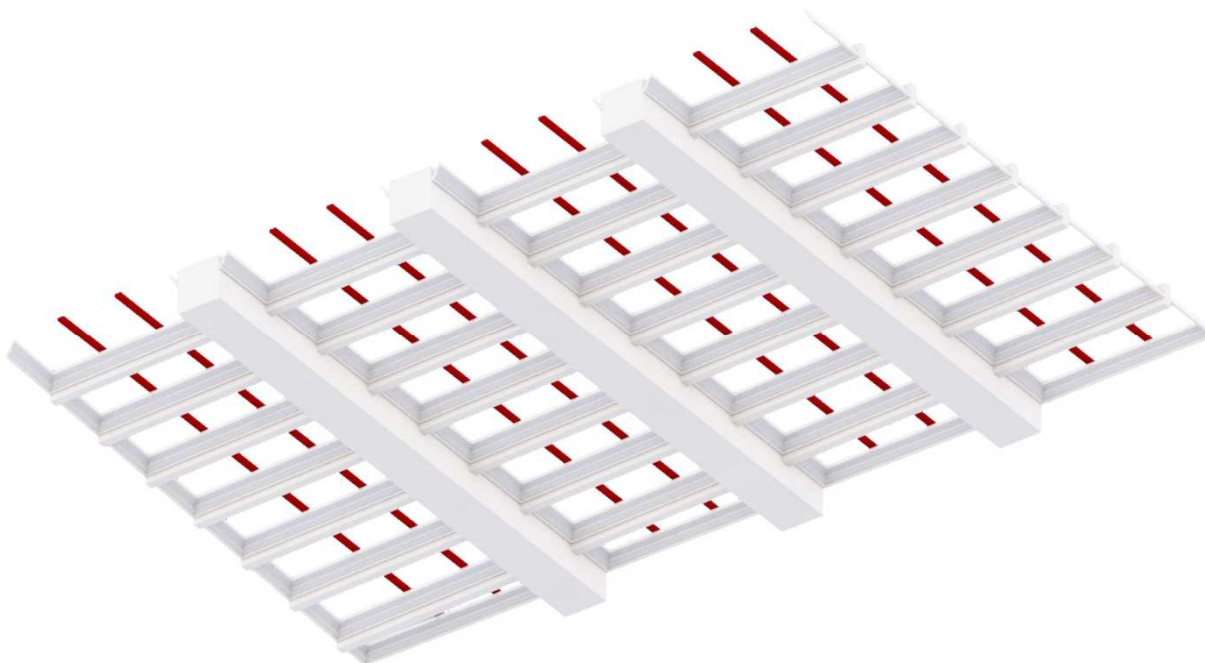

- Motllures i decoracions: cadascun dels cassetons o espai comprès entre dues jàsseres i dues biguetes consecutives sembla disposar d'una motllura perimetral, amb les mateixes tonalitats de blau que la resta d'elements anteriorment descrits.

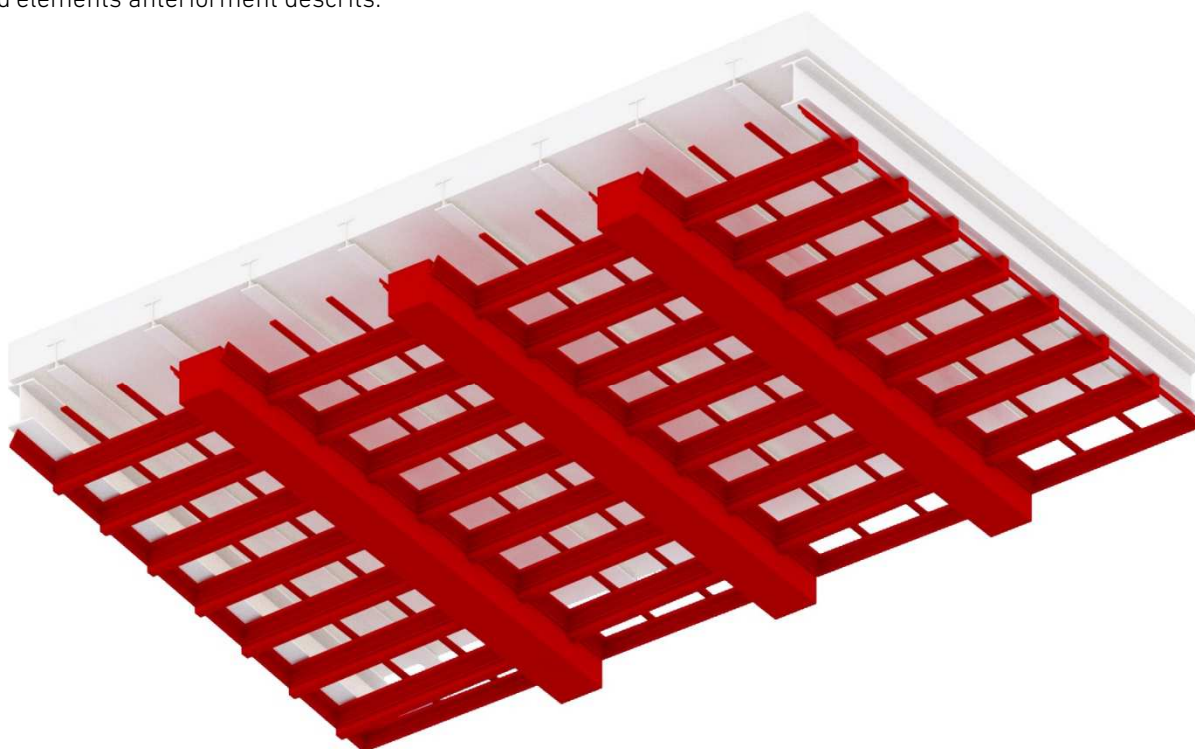

Amb aquest tipus de detall, el forjat s'assimilaria, efectivament, al sostre adjacent si bé en la rehabilitació s'hauria suprimit l'estructura secundària i terciària, ja que avui únicament es visualitza l'estructura principal i secundària.

- **El suport del cel ras:** amb la informació amb què s'ha pogut treballar es creu que existeixen dos tipus de fixació del cel ras: l'original i un reforç que podria pensar-se executat abans de la construcció del forjat superior dels anys noranta.

- Subjecció original del fals sostre: a base de fibres de cànem i guix, que enllaçaven directament l'enllistonat del canyís i les biguetes de fusta de l'estructura secundària. En el moment d'executar el cel ras, doncs, aquest se suspèn directament des de les biguetes de fusta del forjat que encara realitzava les funcions portants de la pantà superior.

- Reforç anys noranta: hi ha un segon sistema de fixació, a base de filferro, que vincula el canyís amb uns llistons de secció considerable, col·locats per sobre de l'últim nivell del sostre de fusta original. Es podria pensar, doncs, que en el moment en què es retira l'entaulonat del sostre original, i abans d'executar el nou forjat, es col·loquessin uns nous llistons i es reforcés la fixació del sostre.

3.2. Estat de conservació:

- El cel ras: s'observa un conjunt de fissures en l'extrem nord de la sala de les pintures, en el punt on s'ubica la primera de les jàsseres de fusta de l'estructura primària anteriorment descrita. La fissura presenta un recorregut més o menys longitudinal, en el mateix sentit que la jàssera i paral·lel a façana, si bé en el seu extrem es bifurca en dues diagonals. Això indicaria una concentració del pes de la jàssera superior aproximadament a un terç de distància de la paret que tanca la sala per l'oest, fet que es verifica en el següent punt.

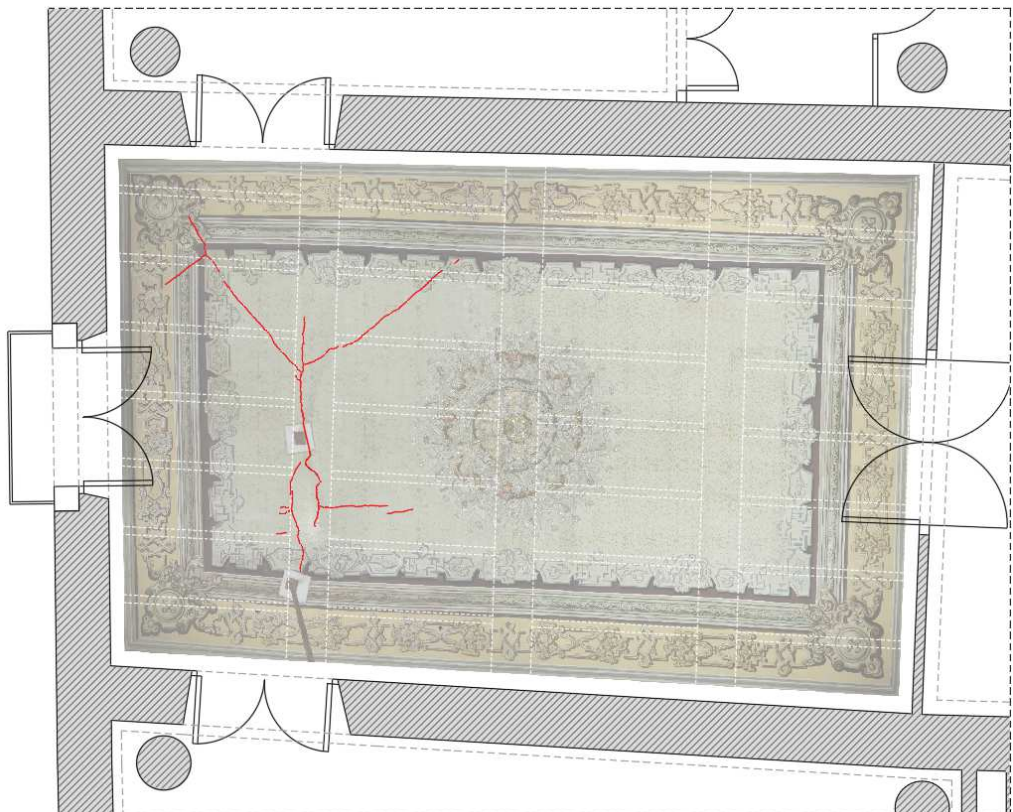

- Estructura primària: amb les cales ja executades el 2017 al lateral oest i amb l'ús de l'endoscopi utilitzat aquest el mes de setembre de 2019, s'observa com la primera jàssera ubicada més a l'extrem nord de la sala, just a sobre de l'àmbit de cel ras que ha fissurat, es troba completament consumida per efecte de les termites o altres agents xilòfags. Malgrat conservar part de l'envolvent exterior, l'interior es troba completament buit, pel que hauria trencat i part del pes de la jàssera (o del que queda d'ella) hauria acabat recolzant sobre el canyís del cel ras.

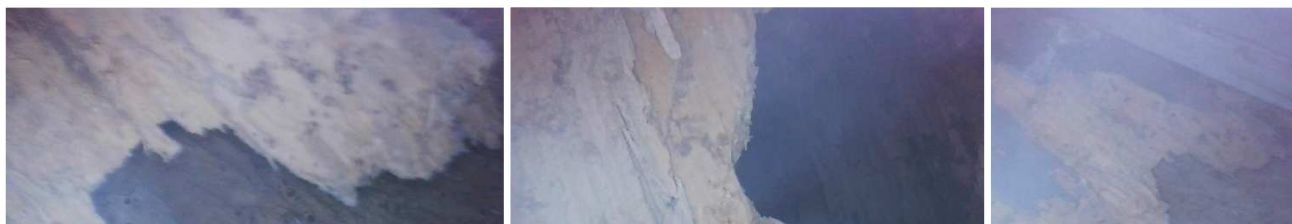

La cala realitzada al lateral est, en canvi, mostra com es troba aparentment en bon estat de conservació, fet que confirmaria la hipòtesi apuntada a partir de l'observació de les fissures: la jàssera hauria trencat aproximadament a un terç del seu extrem oest i en aquest punt hauria recolzat sobre el canyís, sense que arribés a trencar l'empotrament de la jàssera pel seu extrem est. Això, sumat al fet que la jàssera es trobava ja molt consumida per les termites (i havia perdut una part important del seu pes, doncs), hauria permès resistir al canyís el nou pes sobrevingut.

Les cales realitzades en la resta de l'estructura principal indicarien que es troba en aparent bon estat de conservació, sense reproduir les patologies detectades en la primera de les jàsseres.

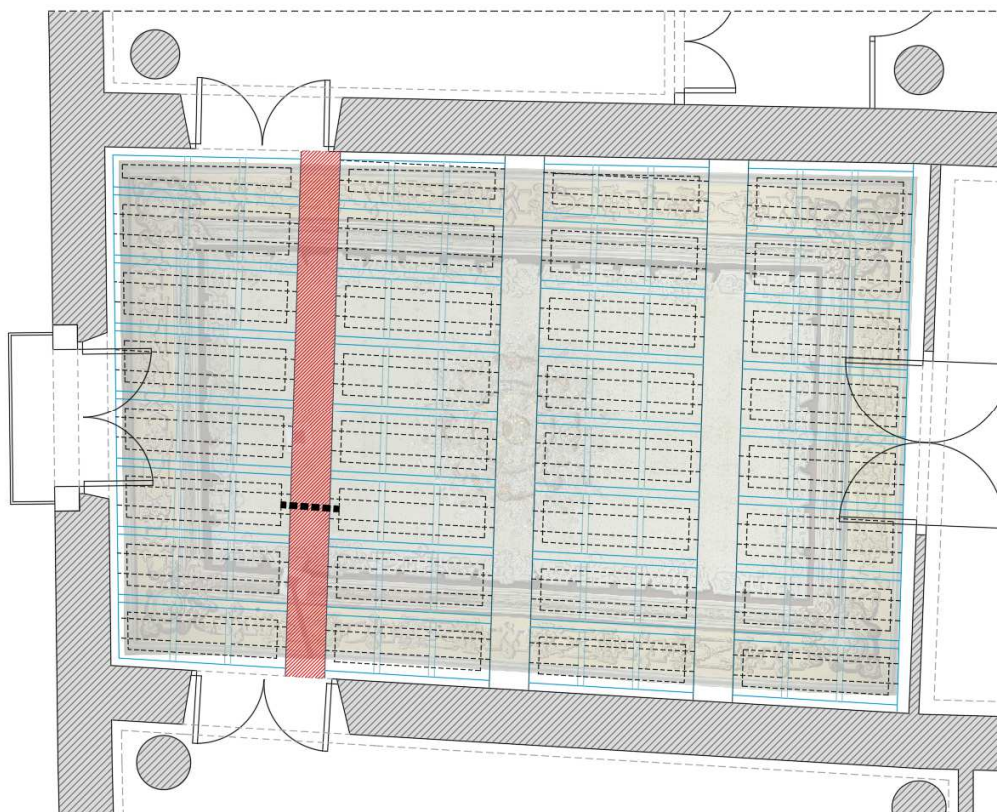

- Estructura secundària: a jutjar per les imatges de l'endoscopi, no es visualitzen afectacions d'agents xilòfags, almenys el que fa a l'observació dels elements des de l'exterior. No obstant això, en tant que l'estructura primària ha fet fallida, una àrea tributària important d'aquesta estructura secundària i, per extensió, del que queda del sostre original, podria acabar recolzant part del seu pes també sobre el sostre fals policromat.

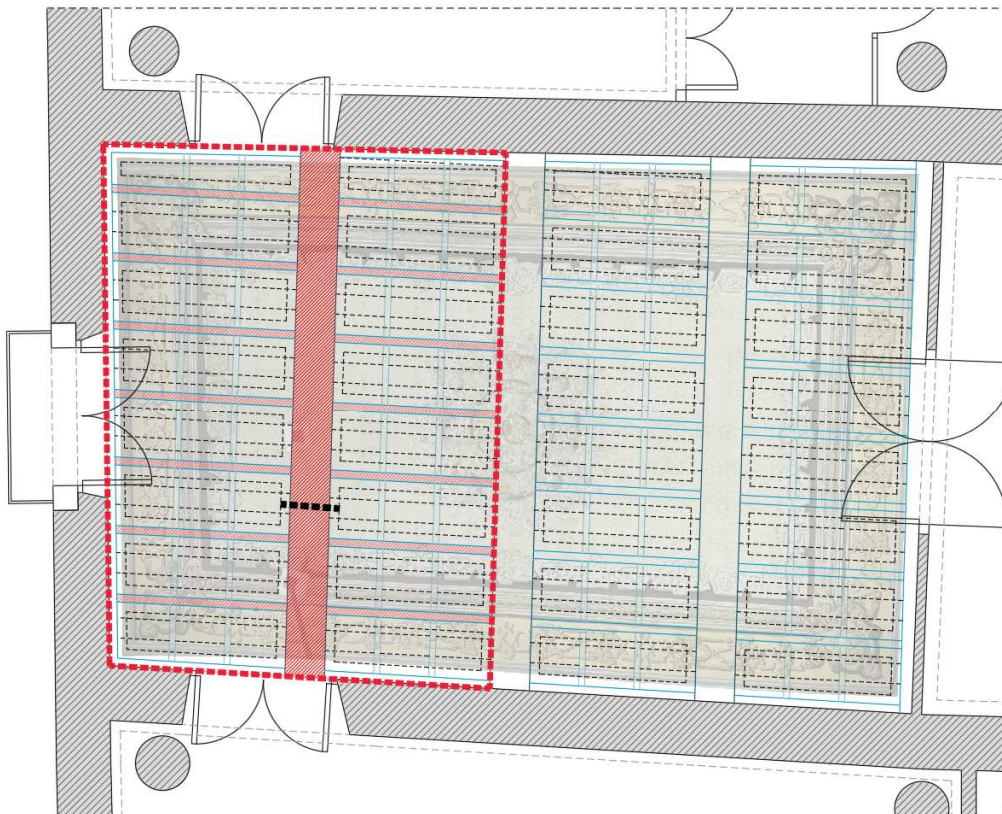

- Presència de termites: amb les imatges obtingudes a través de l'endoscopi no s'ha pogut detectar la presència activa d'aquests agents, si bé no es pot garantir que no existeixin focus actius. En el moment de realitzar la retirada de l'estructura malmesa caldrà inspeccionar amb més detall la resta d'elements que es conservin in situ.

3.3. Recomanacions emeses mentre no s'executin les obres de restauració:

Tenint en compte que no es pot precisar el punt exacte de trencament de la biga i, per tant, el punt de recolzament principal del pes de l'estructura sobre el fals sostre, el punt de trencament visible podria no correspondre's amb el punt de suport principal de la càrrega.

D'altra banda, no es pot precisar l'abast del recolzament, raó per la qual l'ús de suports puntuals podria no absorbir tot l'àmbit afectat. Si bé ha estat suficient fins al moment de realitzar les cales prèvies, podria esdevenir insuficient en cas de nous desprendiments de la jàssera malmesa.



Per aquest motiu, l'octubre de 2019 els tècnics que subscriuen aquest informe van trametre a l'Ajuntament de Mataró la recomanació de substituir l'apuntalament actual per un nou apuntalament, igualment amb dos puntals (o la inclusió d'un tercer puntal, en el millor dels casos) però amb la incorporació d'un tauló de fusta superior, d'entre 25 i 30cm d'amplada, que permeti amplificar l'efecte dels puntals i, sobretot, suavitzar el punxonament i repartir la càrrega. La longitud de del tauló hauria de permetre assegurar, com a mínim, les dues quartes parts centrals de l'amplada de la sala. Es recomana, igualment, col·locar un tauló equivalent al terra, a la base dels puntals, atès que no s'ha pogut verificar la resistència del forjat de recolzament.



MD4. PROPOSTA D'INTERVENCIÓ

Per tal de poder donar resposta als problemes plantejats fins ara, la proposta d'intervenció es planteja per tal de resoldre els següents objectius:

- És necessari retirar el pes sobrevingut sobre el fals sostre, causant de les fissures que han requerit l'apuntament d'ençà de l'any 2006. Això implica la retirada de la jàssera principal malmesa i, alhora, trobar una solució per a l'àrea tributària del sostre que hi descarrega.
- Qualsevol operació per aconseguir-ho implicarà el desmuntatge d'una part menor o major de sostre policromat. Tenint en compte la deformació que aquest ha adquirit al llarg de tots aquests anys apuntalat, això implica una dificultat afegida en el moment que hagi de ser recol·locat in situ.

Tenint en compte aquests dos objectius, es proposa la següent proposta:

4.1. Apuntament de seguretat del fals sostre:

El principal repte alhora de desmuntar el cel ras és precisament el pes que hi descarrega per la seva cara superior, tenint en compte que els treballs podran executar-se únicament per la cara inferior. Així doncs, el procés habitual de desmuntatge, retirant fragments de cel ras successius per a la seva posterior recol·locació un cop solventats els problemes de sustentació, es veu dificultat en aquest cas per la necessitat de garantir la seguretat dels restauradors.

Amb aquesta finalitat, es preveu una triple línia d'apuntaments de seguretat, col·locats prèviament a qualsevol operació de desmuntatge.

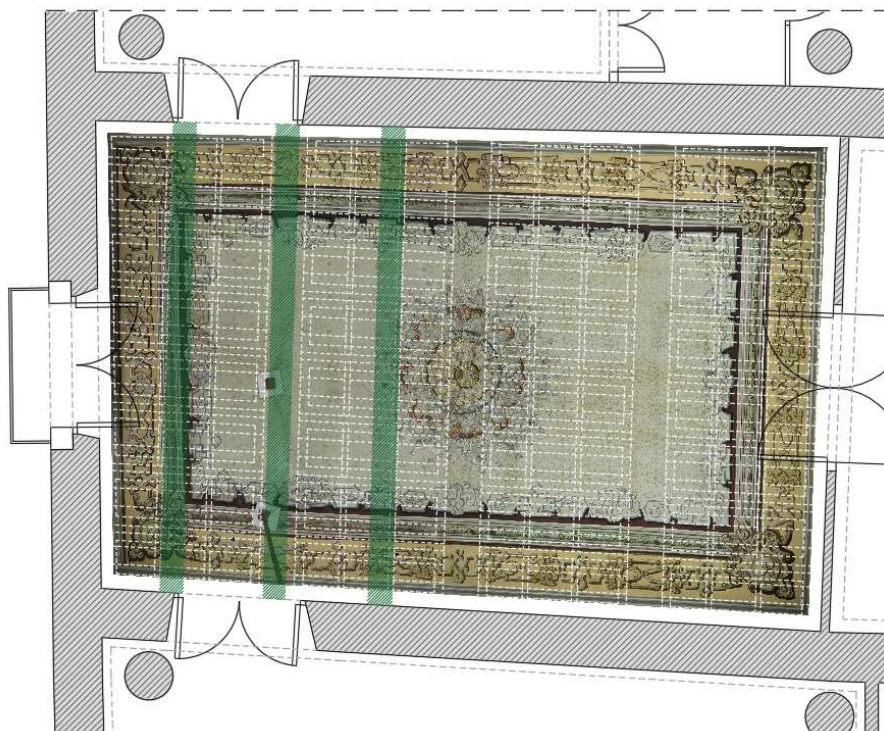

4.2. Apuntament de l'estructura secundària recolzada sobre la biga malmesa.

Un cop garantit que els fals sostre no pugui cedir en començar els talls, l'objectiu serà descarregar la jàssera principal del pes de l'estructura secundària.

Per això, es proposa el tall d'àrees de cel ras d'aproximadament 30x30cm, coincidents amb la posició de les biguetes de fusta secundàries, per tal de poder-les apuntalar directament i anar reduint successivament el pes. Es proposa realitzar aquestes obertures de forma no consecutiva, per tal de no debilitar de forma descompensada un tram concret de cel ras, tenint en compte que les dues capes de morter augmenten també el pes habitual d'aquest tipus d'estructures.

Com a capa intermèdia de protecció de la policromia es col·locarà tyveck i/o escuma que impedeixi els possibles fregaments. A mesura que es vagin retirant els fragments, aquests es numeraran i ubicaran en el plànol per a la seva recol·locació.

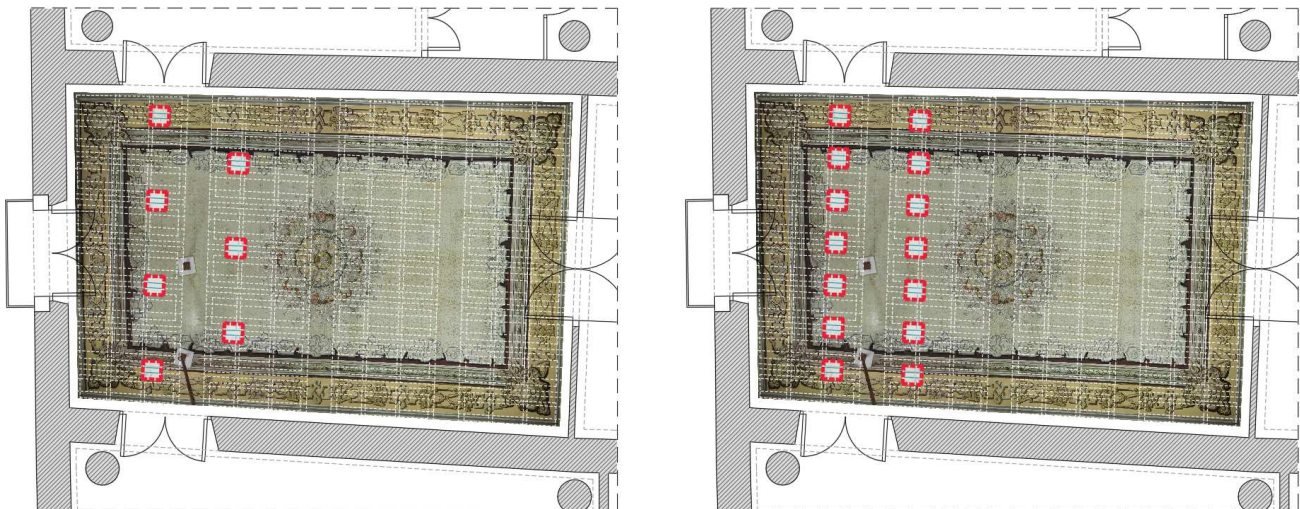

El fet de retirar únicament trams acotats de fals sostre ha de permetre la seva recol·locació mantenint el nivell de la superfície actual amb més facilitat minimitzant la visualització dels talls.

Es realitzarà el mateix procediment de numeració i ubicació dels fragments en el plànol.

4.3. Retirada del cel ras en el tram central, amb apuntament simultani de la jàssera:

Un cop la jàssera principal estigui descarregada de qualsevol altre càrrega diferent del pes propi, es proposa practicar la major obertura, necessària per a la retirada de la jàssera malmesa i la seva substitució per un nou element estructural equivalent.

Es retirarà un tram de fals sostre d'amplada suficient per tal de poder retirar tots els fragments de fusta de l'element resistent malmès. Aquest desmuntatge es farà també per trams, començant pel seu extrem oest, de manera que es

pugui apuntalar directament també la jàssera justament en aquell tram en què les cales indiquen que es trobaria en més bon estat de conservació. Alhora, un cop executat el primer fragment, i apuntalada la jàssera en aquest punt, es retirarà des del forat els fragments de fusta que puguin estar recolzats sobre la cara interior del fals sostre en el fragment següent.

D'aquesta manera, quan s'obris el tram més deteriorat, sobre el cel ras només recolzarien els fragments de fusta trencada més consumits i, per tant, de menor pes propi.

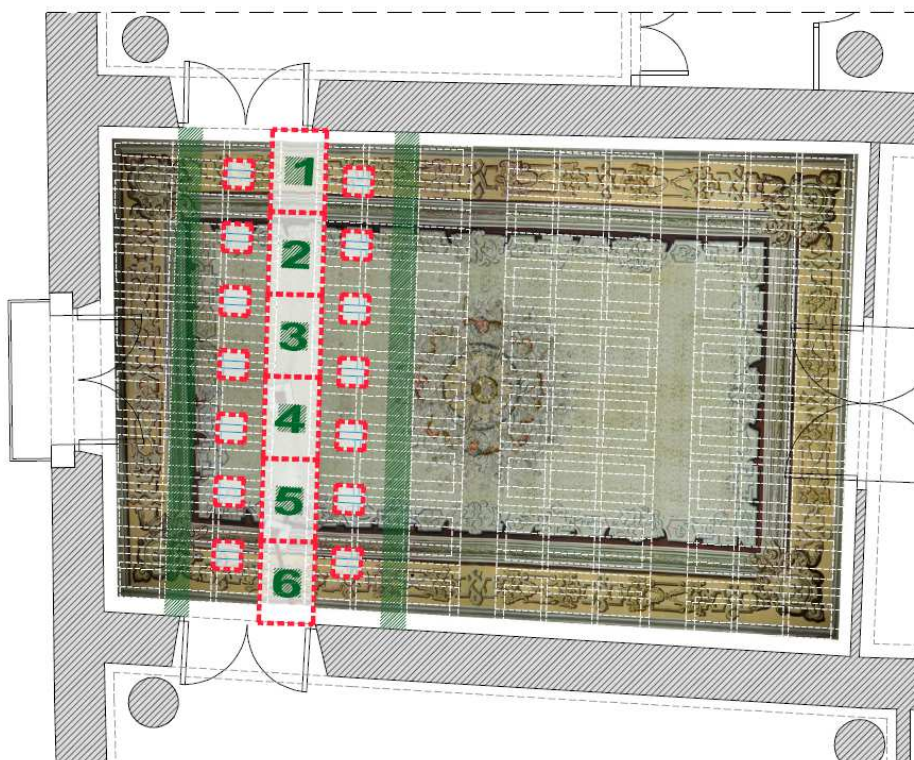

4.4. Col·locació d'un nou element estructural equivalent:

Amb el conjunt de la jàssera ja apuntalada i retirats els fragments solts, es procedirà a la retirada completa de l'element malmès. Es netejaran els encastaments en els murs d'obra sobre els quals recolzava i s'analitzarà la necessitat de realitzar-hi daus de formigó o anivellament de la superfície de recolzament abans de la col·locació d'un nou element estructural.

La jàssera de fusta se substituirà per una HEB 120, d'acord amb la memòria de càlcul que s'adjunta a les pàgines següents. Tenint en compte que l'element sostret tenia una base d'uns 40cm i la nova biga disposarà d'un pla de recolzament de l'estructura secundària de tan sols 12cm, el pressupost del projecte preveu la col·locació de dues biguetes HEB 120.

Si bé això podria interpretar-se com un sobredimensionament innecessari, cal tenir en compte que de tots els condicionants de càlcul el més restrictiu és la fletxa de la pròpia bigueta (per una longitud de més de cinc metres),

de manera que encara que el càlcul s'hagi fet amb el conjunt del forjat sobre una única bigueta, no es podria reduir la secció de l'element resistent encara que fraccionem en dos la càrrega aportada.

Així doncs, si l'estructura secundària disposés d'un recolzament sobre la jàssera malmesa més enlà del seu eix, es col·locarà una única bigueta HEB120. Si el recolzament sobre la jàssera fos inferior i, per tant, amb l'aportació d'una única bigueta metàl·lica no s'arribarés a obtenir el recolzament d'ambdós costats de l'estructura de fusta, es doblarà la solució amb dos HEB120.

4.5. Tractament dels fragments de fals sostre

Es rebaixarà el gruix de cada fragment per alleugerir-ne el pes. Es consolidarà el suport i es restaurarà la capa de policromia.

La fixació serà el pas previ per poder realitzar una neteja segons els resultats de les proves que s'hagin dut a terme en un inici. Posteriorment es reintegrarà el suport perdut per la manca d'aquest o per la seva pèrdua durant l'obertura i es reintegrarà cromàticament.

4.6. Recol·locació dels trams de fals sostre retirats

S'estudiarà el sistema més adient segons el mètode final utilitzat per retirar els fragments. També caldrà avaluar la necessitat de modificar alguns dels fragments per a la seva recol·locació. Així doncs, aquest pas no es pot concretar fins no haver realitzat el pas previ. La finalitat és que els fragments quedi subjectats a l'estructura superior.

4.7. Restauració i neteja del conjunt del sostre

Un cop finalitzades les tasques de restauració, es realitzarà una neteja del conjunt per tal de deixar-lo en les condicions adequades de presentació.

MC. MEMÒRIA CONSTRUCTIVA

MC0. MEMÒRIA DE CàLCUL DE LA BIGA A SUBSTITUIR

Per al dimensionament del nou element estructural a col·locar s'ha utilitzat el mètode de càlcul habitual, si bé s'han ajustat les càrregues de forma específica. Cal tenir en consideració, en aquest sentit, que s'està utilitzant un mètode de càlcul estructural per a un càlcul que en realitat es remet únicament a l'estructura del fals sostre i, per tant, sense requeriments més enllà del sosteniment del seu pes propi.

En aquests sentit, les càrregues previstes, com a punt de partida, han estat les següents:

- Pes del fals sostre considerat (repercussió total) : 40kg/m^2 (*)
- Àrea tributaria fals sostre = 21m^2
- Càrrega de fals sostre: $40\text{kg/m}^2 \cdot 21\text{m}^2 = 840\text{kg}$
- Càrrega repartida sobre la viga (5,35m) = $840\text{kg} / 5,35\text{m} = 157\text{kg/ml}$
- Càrrega de càlcul = 160kg/ml (fals sostre) + Pes propi del perfil (ja considerat pel programa de càlcul)

(*) Aquest pes de 40kg/m^2 s'ha realitzat a partir del següent càlcul:

- Pes del cel ras de canyís estàndard: $9,76\text{kg/m}^2$
- Pes del cel ras a considerar (tenint en compte un gruix doble del morter: 20kg/m^2).
- Malgrat que la part de cel ras retirat i recol·locat disminuirà al seu pes (s'aprima el gruix de morter durant la restauració) es manté la càrrega resultant igual que la càrrega inicial.
- Pes de les bigues de fusta (estructura secundària): 14 biguetes de 1.90ml aproximadament, de secció $8 \times 18\text{cm} = 0,38\text{m}^3 \times 0,60\text{Tn/m}^3 = 0,22\text{ Tn}$ en total

MC1. DADES DE L'OBRA

1.1.- Normas consideradas

Aceros laminados y armados: CTE DB SE-A

1.2.- Estados límite

E.L.U. de rotura. Acero laminado CTE	Cota de nieve: Altitud inferior o igual a 1000 m
Desplazamientos	Acciones características

1.2.1.- Situaciones de proyecto

Para las distintas situaciones de proyecto, las combinaciones de acciones se definirán de acuerdo con los siguientes criterios:

Con coeficientes de combinación $\sum_{j \geq 1} \gamma_{Gj} G_{kj} + \gamma_P P_k + \gamma_{Q1} \Psi_{p1} Q_{k1} + \sum_{i > 1} \gamma_{Qi} \Psi_{ai} Q_{ki}$

Sin coeficientes de combinación $\sum_{j \geq 1} \gamma_{Gj} G_{kj} + \gamma_P P_k + \sum_{i \geq 1} \gamma_{Qi} Q_{ki}$

Donde:

- G_k Acción permanente
- P_k Acción de pretensado
- Q_k Acción variable
- g_G Coeficiente parcial de seguridad de las acciones permanentes
- g_P Coeficiente parcial de seguridad de la acción de pretensado
- g_{Q,1} Coeficiente parcial de seguridad de la acción variable principal
- g_{Q,i} Coeficiente parcial de seguridad de las acciones variables de acompañamiento
- y_{p,1} Coeficiente de combinación de la acción variable principal
- y_{a,i} Coeficiente de combinación de las acciones variables de acompañamiento

Para cada situación de proyecto y estado límite los coeficientes a utilizar serán:

E.L.U. de rotura. Acero laminado: CTE DB SE-A

	Persistente o transitoria			
	Coeficientes parciales de seguridad (g)		Coeficientes de combinación (y)	
	Favorable	Desfavorable	Principal (y _p)	Acompañamiento (y _a)
Carga permanente (G)	0.800	1.350	-	-

Desplazamientos

	Característica	
	Coeficientes parciales de seguridad (g)	
	Favorable	Desfavorable
Carga permanente (G)	1.000	1.000

MC2. ESTRUCTURA

2.1.- Geometría

2.1.1.- Nudos

Referencias:

D_x, D_y, D_z : Desplazamientos prescritos en ejes globales.

q_x, q_y, q_z : Giros prescritos en ejes globales.

Cada grado de libertad se marca con 'X' si está coaccionado y, en caso contrario, con '-'.
 -

Nudos											
Referencia	Coordenadas			Vinculación exterior						Vinculación interior	
	X	Y	Z	D_x	D_y	D_z	q_x	q_y	q_z		
	(m)	(m)	(m)								
N1	0.000	0.000	0.000	X	X	X	-	-	-	Empotrado	
N2	5.350	0.000	0.000	X	X	X	-	-	-	Empotrado	

2.1.2.- Barras

2.1.2.1.- Materiales utilizados

Materiales utilizados								
Material		E	n	G	f_y	a_t	g	
Tipo	Designación	(kp/cm ²)		(kp/cm ²)	(kp/cm ²)	(m/m°C)	(t/m ³)	
Acero laminado	S275	2140672.8	0.300	825688.1	2803.3	0.000012	7.850	

Notación:

E: Módulo de elasticidad

n: Módulo de Poisson

G: Módulo de cortadura

f_y: Límite elástico

a_t: Coeficiente de dilatación

g: Peso específico

2.1.2.2.- Descripción

Descripción										
Material		Barra	Pieza	Perfil(Serie)	Longitud (m)	b_{xy}	b_{xz}	$L_{bSup.}$ (m)	$L_{bInf.}$ (m)	
Tipo	Designación	(Ni/Nf)	(Ni/Nf)							
Acero laminado	S275	N1/N2	N1/N2	HE 120 B (HEB)	5.350	1.00	1.00	-	-	

Descripción										
Tipo	Material	Designación	Barra (Ni/Nf)	Pieza (Ni/Nf)	Perfil(Serie)	Longitud (m)	b_{xy}	b_{xz}	$L_{bSup.}$ (m)	$L_{bInf.}$ (m)
<i>Notación:</i>										
<i>Ni: Nudo inicial</i>										
<i>Nf: Nudo final</i>										
<i>b_{xy}: Coeficiente de pandeo en el plano 'XY'</i>										
<i>b_{xz}: Coeficiente de pandeo en el plano 'XZ'</i>										
<i>$L_{bSup.}$: Separación entre arriostramientos del ala superior</i>										
<i>$L_{bInf.}$: Separación entre arriostramientos del ala inferior</i>										

2.1.2.3.- Características mecánicas

Tipos de pieza	
Ref.	Piezas
1	N1/N2

Características mecánicas									
Material	Ref.	Descripción	A (cm ²)	Avy (cm ²)	Avz (cm ²)	Iyy (cm ⁴)	Izz (cm ⁴)	It (cm ⁴)	
Tipo	Designación								
Acero laminado	S275	1	HE 120 B, (HEB)	34.00	19.80	5.73	864.40	317.50	13.84

Notación:

Ref.: Referencia

A: Área de la sección transversal

Avy: Área de cortante de la sección según el eje local 'Y'

Avz: Área de cortante de la sección según el eje local 'Z'

Iyy: Inercia de la sección alrededor del eje local 'Y'

Izz: Inercia de la sección alrededor del eje local 'Z'

It: Inercia a torsión

Las características mecánicas de las piezas corresponden a la sección en el punto medio de las mismas.

2.1.2.4.- Tabla de medición

Tabla de medición							
Material	Pieza (Ni/Nf)	Perfil(Serie)	Longitud (m)	Volumen (m ³)	Peso (kg)		
Tipo	Designación						
Acero laminado	S275	N1/N2 HE 120 B (HEB)	5.350	0.018	142.79		

Notación:

Ni: Nudo inicial

Nf: Nudo final

2.1.2.5.- Resumen de medición

Resumen de medición												
Material		Longitud				Volumen			Peso			
Tipo	Designación	Serie	Perfil	Perfil (m)	Serie (m)	Material (m)	Perfil (m ³)	Serie (m ³)	Material (m ³)	Perfil (kg)	Serie (kg)	Material (kg)
			HE 120 B	5.350			0.018			142.79		
		HEB		5.350			0.018			142.79		
Acero laminado	S275				5.350				0.018			142.79

2.1.2.6.- Medición de superficies

Acero laminado: Medición de las superficies a pintar				
Serie	Perfil	Superficie unitaria (m ² /m)	Longitud (m)	Superficie (m ²)
HEB	HE 120 B	0.707	5.350	3.782
Total				3.782

2.2.- Resultados

2.2.1.- Barras

2.2.1.1.- Esfuerzos

Referencias:

N: Esfuerzo axil (t)

Vy: Esfuerzo cortante según el eje local Y de la barra. (t)

Vz: Esfuerzo cortante según el eje local Z de la barra. (t)

Mt: Momento torsor (t-m)

My: Momento flector en el plano 'XZ' (giro de la sección respecto al eje local 'Y' de la barra). (t-m)

Mz: Momento flector en el plano 'XY' (giro de la sección respecto al eje local 'Z' de la barra). (t-m)

2.2.1.1.1.- Hipótesis

Esfuerzos en barras, por hipótesis												
Barra	Hipótesis	Esfuerzo	Posiciones en la barra									
			0.000 m	0.669 m	1.338 m	2.006 m	2.675 m	3.344 m	4.013 m	4.681 m	5.350 m	
N1/N2	Peso propio	N	0.000	0.000	0.000	0.000	0.000	0.000	0.000	0.000	0.000	0.000
		Vy	0.000	0.000	0.000	0.000	0.000	0.000	0.000	0.000	0.000	0.000
		Vz	-0.499	-0.375	-0.250	-0.125	0.000	0.125	0.250	0.375	0.499	
		Mt	0.000	0.000	0.000	0.000	0.000	0.000	0.000	0.000	0.000	0.000
		My	0.000	0.292	0.501	0.626	0.668	0.626	0.501	0.292	0.000	
		Mz	0.000	0.000	0.000	0.000	0.000	0.000	0.000	0.000	0.000	0.000

2.2.1.1.2.- Combinaciones

Esfuerzos en barras, por combinación													
Barra	Combinación		Esfuerzo	Posiciones en la barra									
	Tipo	Descripción		0.000 m	0.669 m	1.338 m	2.006 m	2.675 m	3.344 m	4.013 m	4.681 m	5.350 m	
N1/N 2	Acero lam.	0.8-PP	N	0.000	0.000	0.000	0.000	0.000	0.000	0.000	0.000	0.000	
			Vy	0.000	0.000	0.000	0.000	0.000	0.000	0.000	0.000	0.000	
			Vz	-0.400	-0.300	-0.200	-0.100	0.000	0.100	0.200	0.300	0.400	
			Mt	0.000	0.000	0.000	0.000	0.000	0.000	0.000	0.000	0.000	
			My	0.000	0.234	0.401	0.501	0.534	0.501	0.401	0.234	0.000	
			Mz	0.000	0.000	0.000	0.000	0.000	0.000	0.000	0.000	0.000	
	1.35-PP			N	0.000	0.000	0.000	0.000	0.000	0.000	0.000	0.000	0.000
				Vy	0.000	0.000	0.000	0.000	0.000	0.000	0.000	0.000	0.000
				Vz	-0.674	-0.506	-0.337	-0.169	0.000	0.169	0.337	0.506	0.674
				Mt	0.000	0.000	0.000	0.000	0.000	0.000	0.000	0.000	0.000
				My	0.000	0.395	0.676	0.845	0.902	0.845	0.676	0.395	0.000
				Mz	0.000	0.000	0.000	0.000	0.000	0.000	0.000	0.000	0.000

2.2.1.1.3.- Envoltentes

Envoltentes de los esfuerzos en barras											
Barra	Tipo de combinación	Esfuerzo	Posiciones en la barra								
			0.000 m	0.669 m	1.338 m	2.006 m	2.675 m	3.344 m	4.013 m	4.681 m	5.350 m
N1/N 2	Acero laminado	N _{mín}	0.000	0.000	0.000	0.000	0.000	0.000	0.000	0.000	0.000
		N _{máx}	0.000	0.000	0.000	0.000	0.000	0.000	0.000	0.000	0.000
		Vy _{mín}	0.000	0.000	0.000	0.000	0.000	0.000	0.000	0.000	0.000
		Vy _{máx}	0.000	0.000	0.000	0.000	0.000	0.000	0.000	0.000	0.000
		Vz _{mín}	-0.674	-0.506	-0.337	-0.169	0.000	0.100	0.200	0.300	0.400
		Vz _{máx}	-0.400	-0.300	-0.200	-0.100	0.000	0.169	0.337	0.506	0.674
		Mt _{mín}	0.000	0.000	0.000	0.000	0.000	0.000	0.000	0.000	0.000
		Mt _{máx}	0.000	0.000	0.000	0.000	0.000	0.000	0.000	0.000	0.000
		My _{mín}	0.000	0.234	0.401	0.501	0.534	0.501	0.401	0.234	0.000
		My _{máx}	0.000	0.395	0.676	0.845	0.902	0.845	0.676	0.395	0.000
		Mz _{mín}	0.000	0.000	0.000	0.000	0.000	0.000	0.000	0.000	0.000
		Mz _{máx}	0.000	0.000	0.000	0.000	0.000	0.000	0.000	0.000	0.000

2.2.1.2.- Resistencia

Referencias:

N: Esfuerzo axil (t)

Vy: Esfuerzo cortante según el eje local Y de la barra. (t)

Vz: Esfuerzo cortante según el eje local Z de la barra. (t)

Mt: Momento torsor (t·m)

My: Momento flector en el plano 'XZ' (giro de la sección respecto al eje local 'Y' de la barra). (t·m)

Mz: Momento flector en el plano 'XY' (giro de la sección respecto al eje local 'Z' de la barra). (t·m)

Los esfuerzos indicados son los correspondientes a la combinación pésima, es decir, aquella que demanda la máxima resistencia de la sección.

Origen de los esfuerzos pésimos:

- G: Sólo gravitatorias
- GV: Gravitatorias + viento
- GS: Gravitatorias + sismo
- GVS: Gravitatorias + viento + sismo

h: Aprovechamiento de la resistencia. La barra cumple con las condiciones de resistencia de la norma si se cumple que $h \leq 100\%$.

Comprobación de resistencia										
Barra	h (%)	Posición (m)	Esfuerzos pésimos						Origen	Estado
			N (t)	Vy (t)	Vz (t)	Mt (t·m)	My (t·m)	Mz (t·m)		
N1/N2	20.45	2.675	0.000	0.000	0.000	0.000	0.902	0.000	G	Cumple

2.2.1.3.- Flechas

Referencias:

Pos.: Valor de la coordenada sobre el eje 'X' local del grupo de flecha en el punto donde se produce el valor pésimo de la flecha.

L.: Distancia entre dos puntos de corte consecutivos de la deformada con la recta que une los nudos extremos del grupo de flecha.

Flechas								
Grupo	Flecha máxima absoluta xy		Flecha máxima absoluta xz		Flecha activa absoluta xy		Flecha activa absoluta xz	
	Flecha máxima relativa xy		Flecha máxima relativa xz		Flecha activa relativa xy		Flecha activa relativa xz	
	Pos. (m)	Flecha (mm)	Pos. (m)	Flecha (mm)	Pos. (m)	Flecha (mm)	Pos. (m)	Flecha (mm)
N1/N	0.000	0.00	2.675	10.90	0.000	0.00	0.000	0.00
2	-	L/(>1000)	2.675	L/490.6	-	L/(>1000)	-	L/(>1000)

2.2.1.4.- Comprobaciones E.L.U. (Completo)

Barra N1/N2

Perfil: HE 120 B
Material: Acero (S275)

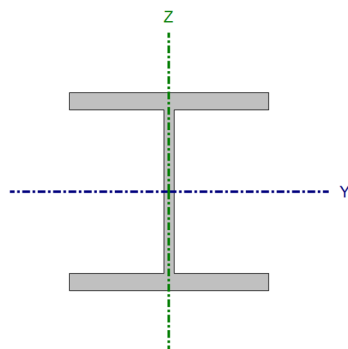

Nudos		Longitud (m)	Características mecánicas			
Inicial	Final		Área (cm ²)	I _y ⁽¹⁾ (cm ⁴)	I _z ⁽¹⁾ (cm ⁴)	I _t ⁽²⁾ (cm ⁴)
N1	N2	5.350	34.00	864.40	317.50	13.84

Notas:

⁽¹⁾ Inercia respecto al eje indicado

⁽²⁾ Momento de inercia a torsión uniforme

	Pandeo		Pandeo lateral	
	Plano XY	Plano XZ	Ala sup.	Ala inf.
b	1.00	1.00	0.00	0.00
L _K	5.350	5.350	0.000	0.000
C _m	1.000	1.000	1.000	1.000
C ₁	-	-	1.000	

Notación:

b: Coeficiente de pandeo

L_K: Longitud de pandeo (m)

C_m: Coeficiente de momentos

C₁: Factor de modificación para el momento crítico

MC3. VERIFICACIÓ DEL DIMENSIONAMENT ESTABLERT

Limitación de esbeltez (CTE DB SE-A, Artículos 6.3.1 y 6.3.2.1 - Tabla 6.3)

La comprobación no procede, ya que no hay axil de compresión ni de tracción.

Abolladura del alma inducida por el ala comprimida (Criterio de CYPE Ingenieros, basado en: Eurocódigo 3 EN 1993-1-5: 2006, Artículo 8)

Se debe satisfacer:

$$\frac{h_w}{t_w} \leq k \frac{E}{f_{yf}} \sqrt{\frac{A_w}{A_{fc,ef}}}$$

15.08 ≤ 159.14 ✓

Donde:

h_w : Altura del alma.

t_w : Espesor del alma.

A_w : Área del alma.

$A_{fc,ef}$: Área reducida del ala comprimida.

k : Coeficiente que depende de la clase de la sección.

E : Módulo de elasticidad.

f_{yf} : Límite elástico del acero del ala comprimida.

Siendo:

$$f_{yf} = f_y$$

h_w : 98.00 mm

t_w : 6.50 mm

A_w : 6.37 cm²

$A_{fc,ef}$: 13.20 cm²

k : 0.30

E : 2140673 kp/cm²

f_{yf} : 2803.26 kp/cm²

Resistencia a tracción (CTE DB SE-A, Artículo 6.2.3)

La comprobación no procede, ya que no hay axil de tracción.

Resistencia a compresión (CTE DB SE-A, Artículo 6.2.5)

La comprobación no procede, ya que no hay axil de compresión.

Resistencia a flexión eje Y (CTE DB SE-A, Artículo 6.2.6)

Se debe satisfacer:

$$\eta = \frac{M_{Ed}}{M_{c,Rd}} \leq 1$$

η : 0.204 ✓

Para flexión positiva:

El esfuerzo solicitante de cálculo pésimo se produce en un punto situado a una distancia de 2.675 m del nudo N1, para la combinación de acciones 1.35-PP.

M_{Ed}^+ : Momento flector solicitante de cálculo pésimo.

M_{Ed}^+ : 0.902 t·m

Para flexión negativa:

M_{Ed}^- : Momento flector solicitante de cálculo pésimo.

M_{Ed}^- : 0.000 t·m

El momento flector resistente de cálculo $M_{c,Rd}$ viene dado por:

$$M_{c,Rd} = W_{pl,y} \cdot f_{yd}$$

$M_{c,Rd}$: 4.410 t·m

Donde:

Clase: Clase de la sección, según la capacidad de deformación y de desarrollo de la resistencia plástica de los elementos planos de una sección a flexión simple.

Clase : 1

$W_{pl,y}$: Módulo resistente plástico correspondiente a la fibra con mayor tensión, para las secciones de clase 1 y 2.

$W_{pl,y}$: 165.20 cm³

f_{yd} : Resistencia de cálculo del acero.

f_{yd} : 2669.77 kp/cm²

$$f_{yd} = f_y / \gamma_{M0}$$

Siendo:

f_y : Límite elástico. (CTE DB SE-A, Tabla 4.1)

f_y : 2803.26 kp/cm²

γ_{M0} : Coeficiente parcial de seguridad del material.

γ_{M0} : 1.05

Resistencia a pandeo lateral: (CTE DB SE-A, Artículo 6.3.3.2)

No procede, dado que las longitudes de pandeo lateral son nulas.

Resistencia a flexión eje Z (CTE DB SE-A, Artículo 6.2.6)

La comprobación no procede, ya que no hay momento flector.

Resistencia a corte Z (CTE DB SE-A, Artículo 6.2.4)

Se debe satisfacer:

$$\eta = \frac{V_{Ed}}{V_{c,Rd}} \leq 1$$

η : 0.040 ✓

El esfuerzo solicitante de cálculo pésimo se produce en el nudo N1, para la combinación de acciones 1.35-PP.



V_{Ed} : Esfuerzo cortante solicitante de cálculo pésimo.

$V_{Ed} : 0.674 \text{ t}$

El esfuerzo cortante resistente de cálculo $V_{c,Rd}$ viene dado por:

$$V_{c,Rd} = A_v \cdot \frac{f_{yd}}{\sqrt{3}}$$

$V_{c,Rd} : 16.886 \text{ t}$

Donde:

A_v : Área transversal a cortante.

$A_v : 10.96 \text{ cm}^2$

$$A_v = h \cdot t_w$$

Siendo:

h : Canto de la sección.

$h : 120.00 \text{ mm}$

t_w : Espesor del alma.

$t_w : 6.50 \text{ mm}$

f_{yd} : Resistencia de cálculo del acero.

$f_{yd} : 2669.77 \text{ kp/cm}^2$

$$f_{yd} = f_y / \gamma_{M0}$$

Siendo:

f_y : Límite elástico. (CTE DB SE-A, Tabla 4.1)

$f_y : 2803.26 \text{ kp/cm}^2$

γ_{M0} : Coeficiente parcial de seguridad del material.

$\gamma_{M0} : 1.05$

Abolladura por cortante del alma: (CTE DB SE-A, Artículo 6.3.3.4)

Aunque no se han dispuesto rigidizadores transversales, no es necesario comprobar la resistencia a la abolladura del alma, puesto que se cumple:

$$\frac{d}{t_w} < 70 \cdot \epsilon$$

$11.38 < 64.71$ ✓

Donde:

l_w : Esbeltez del alma.

$l_w : 11.38$

$$\lambda_w = \frac{d}{t_w}$$

$l_{m\acute{a}x}$: Esbeltez máxima.

$l_{m\acute{a}x} : 64.71$

$$\lambda_{\max} = 70 \cdot \varepsilon$$

e: Factor de reducció.

$$e : \underline{0.92}$$

$$\varepsilon = \sqrt{\frac{f_{\text{ref}}}{f_y}}$$

Siendo:

f_{ref} : Límite elástico de referencia.

$$f_{\text{ref}} : \underline{2395.51 \text{ kp/cm}^2}$$

f_y : Límite elástico. (CTE DB SE-A, Tabla 4.1)

$$f_y : \underline{2803.26 \text{ kp/cm}^2}$$

Resistencia a corte Y (CTE DB SE-A, Artículo 6.2.4)

La comprobación no procede, ya que no hay esfuerzo cortante.

Resistencia a momento flector Y y fuerza cortante Z combinados (CTE DB SE-A, Artículo 6.2.8)

No es necesario reducir la resistencia de cálculo a flexión, ya que el esfuerzo cortante solicitante de cálculo pésimo V_{Ed} no es superior al 50% de la resistencia de cálculo a cortante $V_{\text{c,Rd}}$.

$$V_{\text{Ed}} \leq \frac{V_{\text{c,Rd}}}{2}$$

$$0.590 \text{ t} \leq 8.443 \text{ t} \quad \checkmark$$

Los esfuerzos solicitantes de cálculo pésimos se producen en un punto situado a una distancia de 0.334 m del nudo N1, para la combinación de acciones 1.35·PP.

V_{Ed} : Esfuerzo cortante solicitante de cálculo pésimo.

$$V_{\text{Ed}} : \underline{0.590 \text{ t}}$$

$V_{\text{c,Rd}}$: Esfuerzo cortante resistente de cálculo.

$$V_{\text{c,Rd}} : \underline{16.886 \text{ t}}$$

Resistencia a momento flector Z y fuerza cortante Y combinados (CTE DB SE-A, Artículo 6.2.8)

No hay interacción entre momento flector y esfuerzo cortante para ninguna combinación. Por lo tanto, la comprobación no procede.

Resistencia a flexión y axil combinados (CTE DB SE-A, Artículo 6.2.8)

No hay interacción entre axil y momento flector ni entre momentos flectores en ambas direcciones para ninguna combinación. Por lo tanto, la comprobación no procede.

Resistencia a flexión, axil y cortante combinados (CTE DB SE-A, Artículo 6.2.8)

No hay interacción entre momento flector, axil y cortante para ninguna combinación. Por lo tanto, la comprobación no procede.

Resistencia a torsión (CTE DB SE-A, Artículo 6.2.7)

La comprobación no procede, ya que no hay momento torsor.

Resistencia a cortante Z y momento torsor combinados (CTE DB SE-A, Artículo 6.2.8)

No hay interacción entre momento torsor y esfuerzo cortante para ninguna combinación. Por lo tanto, la comprobación no procede.

Resistencia a cortante Y y momento torsor combinados (CTE DB SE-A, Artículo 6.2.8)

No hay interacción entre momento torsor y esfuerzo cortante para ninguna combinación. Por lo tanto, la comprobación no procede.





PR. PRESSUPOST

PR1. AMIDAMENTS



AMIDAMENTS

OBRA 01 PRESSUPOST 201921
 CAPÍTOL 01 PROCESSOS PREVIS
 CAPÍTOL (1) 01 MITJANS AUXILIARS

NUM.	CODI	UA	DESCRIPCIÓ
1	K121325X	u	Transport, muntatge i desmuntatge de bastida tubular metàl·lica amb rodes, formada per bastiments de 70 cm i alçària <= 200 cm, amb bases regulables, tubs travessers, tubs de travament, plataformes de treball d'amplària com a mínim de 60 cm, escales d'accés, baranes laterals, sòcols i mesures de protecció d'acord amb la normativa vigent. Aquesta partida inclou els mitjans necessaris per a protegir el terra de parquet de la sala del possible desgast de les rodes de la bastida, que no es podrà moure per la sala sense aquesta protecció. Atès que el fals sostre desmuntat es traslladarà a taller per a la seva manipulació i posterior recol·locació in situ, es preveu el muntatge i desmuntatge en dues fases diferents.

Num.	Text	Tipus	[C]	[D]	[E]	[F]	TOTAL	Fórmula
1		T	Unitats					
2	Transport, muntatge i desmuntatge		4,000				4,000	C#*D#*E#*F#

TOTAL AMIDAMENT **4,000**

2 K121525X u Loguer de bastida i amortització diària de bastida tubular metàl·lica, el transport, muntatge i desmuntatge de la qual s'ha computat en partida independent, per a una durada prevista dels treballs de tres mesos.

Num.	Text	Tipus	[C]	[D]	[E]	[F]	TOTAL	Fórmula
1		T	Unitats					
2	Bastides mòbils. Lloguer		2,000				2,000	C#*D#*E#*F#

TOTAL AMIDAMENT **2,000**

OBRA 01 PRESSUPOST 201921
 CAPÍTOL 01 PROCESSOS PREVIS
 CAPÍTOL (1) 02 REGISTRE FOTOGRÀFIC

NUM.	CODI	UA	DESCRIPCIÓ
1	K1A1U00X	u	Realització de fotografies de l'estat de conservació abans de la intervenció, tant generals com de detall.

Num.	Text	Tipus	[C]	[D]	[E]	[F]	TOTAL	Fórmula
1			1,000				1,000	C#*D#*E#*F#

TOTAL AMIDAMENT **1,000**

OBRA 01 PRESSUPOST 201921
 CAPÍTOL 01 PROCESSOS PREVIS
 CAPÍTOL (1) 03 EXAMEN ORGANOLÈPTIC

NUM.	CODI	UA	DESCRIPCIÓ
1	K1B8U11X	u	Examen organolèptic. Diagnòstic acurat de l'estat de conservació de l'obra i dels indicadors d'alteració que permetin planificar amb coherència la resta d'estudis previs i la intervenció sobre els paraments afectats. Les consideracions resultants formaran part de la memòria final d'intervenció.

AMIDAMENTS

Num.	Text	Tipus	[C]	[D]	[E]	[F]	TOTAL	Fórmula
1	Previsió		1,000				1,000	C#*D#*E#*F#

TOTAL AMIDAMENT 1,000

OBRA 01 PRESSUPOST 201921
 CAPÍTOL 01 PROCESSOS PREVIS
 CAPÍTOL (1) 04 APUNTALAMENT DE SOSTRE

NUM.	CODI	UA	DESCRIPCIÓ
------	------	----	------------

1 K4C9151X m2 Muntatge d'apuntalament de sostre a una alçària <= 5 m, amb puntal metàl·lic i tauló. Aquesta partida inclou el muntatge dels puntals i els taulons, així com el tyveck i altres materials necessaris per a la protecció de les pintures i el terra de la sala.

Num.	Text	Tipus	[C]	[D]	[E]	[F]	TOTAL	Fórmula
1		T	Superfície					
2	Àmbit de fals sostre a apuntalar		22,000				22,000	C#*D#*E#*F#

TOTAL AMIDAMENT 22,000

2 K4C710TX u Muntatge d'apuntalament dels elements estructurals de l'enteixinat de fusta, amb puntal metàl·lic telescòpic i tauló inferior i superior.

Num.	Text	Tipus	[C]	[D]	[E]	[F]	TOTAL	Fórmula
1	Àmbit	T	Previsió de puntals					
2	Jàssera principal		6,000				6,000	C#*D#*E#*F#
3	Biguetes secundàries		14,000				14,000	C#*D#*E#*F#

TOTAL AMIDAMENT 20,000

OBRA 01 PRESSUPOST 201921
 CAPÍTOL 01 PROCESSOS PREVIS
 CAPÍTOL (1) 05 PLANIMETRIA DE L'ESTAT DE CONSERVACIÓ

NUM.	CODI	UA	DESCRIPCIÓ
------	------	----	------------

1 K1B8URXX u Realització de planimetries del sostre, amb la ubicació dels fragments extrets. Aquesta partida ha d'incloure tant l'aixecament dels fragments en què es divideixi el fals sostre com l'actualització de les planimetries d'hipòtesis prèvies en relació a l'estructura del fals sostre. En relació a aquesta estructura, caldrà indicar l'afectació detectada un cop retirat el fals sostre, deixar constància i registre de les peces retirades i les detalls concrets a nivell d'execució de les solucions escollides.

Num.	Text	Tipus	[C]	[D]	[E]	[F]	TOTAL	Fórmula
1			1,000				1,000	C#*D#*E#*F#

TOTAL AMIDAMENT 1,000

OBRA 01 PRESSUPOST 201921
 CAPÍTOL 02 INTERVENCIÓ DE CONSERVACIÓ-RESTAURACIÓ
 CAPÍTOL (1) 01 RETIRADA DEL SOSTRE

AMIDAMENTS

NUM.	CODI	UA	DESCRIPCIÓ
------	------	----	------------

1	K878C1XX	m2	Partició i extracció dels fragments del sostre. Obertures del sostre segons projecte, en fragments de dimensions a decidir a obra, i obertura central per extracció de la biga.
---	----------	----	--

Num.	Text	Tipus	[C]	[D]	[E]	[F]	TOTAL	Fórmula
1	Superfície total aproximada		9,000				9,000	C#*D#*E#*F#

TOTAL AMIDAMENT 9,000

OBRA	01	PRESSUPOST 201921
CAPÍTOL	02	INTERVENCIÓ DE CONSERVACIÓ-RESTAURACIÓ
CAPÍTOL (1)	02	TRACTAMENT DE FRAGMENTS

NUM.	CODI	UA	DESCRIPCIÓ
------	------	----	------------

1	K874SEXX	m2	Trasllat dels fragments al taller i tractament, per a la seva posterior recol·locació. Aquesta partida inclou: - Recollida dels fragments de sostre a l'obra. - Numeració, documentació i registre dels fragments. - Protecció dels fragments i trasllat a taller. - Rebaixat del suport- - Fixació policromia, incloses les proves necessàries per tal d'assegurar l'ús de productes adequats. - Reintegració de pèrdues de suport. - Reintegració de pèrdues de policromia. , reintegració pèrdues de suport i cromàtica. - Protecció dels fragments i trasllat a l'obra.
---	----------	----	---

Num.	Text	Tipus	[C]	[D]	[E]	[F]	TOTAL	Fórmula
1	Superfície total aproximada		9,000				9,000	C#*D#*E#*F#

TOTAL AMIDAMENT 9,000

OBRA	01	PRESSUPOST 201921
CAPÍTOL	02	INTERVENCIÓ DE CONSERVACIÓ-RESTAURACIÓ
CAPÍTOL (1)	03	COL-LOCACIÓ DE FRAGMENTS

NUM.	CODI	UA	DESCRIPCIÓ
------	------	----	------------

1	K874SEYX	m2	Col·locació dels fragments en la seva ubicació original. Aquesta partida inclou: - Sistema de suport de les plaques. - Adaptació i ajust dels perímetres per tal d'assegurar l'encaix. - Fixació del conjunt.
---	----------	----	--

Num.	Text	Tipus	[C]	[D]	[E]	[F]	TOTAL	Fórmula
1	Superfície total aproximada		9,000				9,000	C#*D#*E#*F#

TOTAL AMIDAMENT 9,000

OBRA	01	PRESSUPOST 201921
CAPÍTOL	02	INTERVENCIÓ DE CONSERVACIÓ-RESTAURACIÓ
CAPÍTOL (1)	04	REINTEGRACIÓ VOLUMÈTRICA I CROMÀTICA

AMIDAMENTS

NUM.	CODI	UA	DESCRIPCIÓ
------	------	----	------------

1 KQRPUFXX m2 Reintegració volumètrica i cromàtica in situ de les juntes d'especejament.

Num.	Text	Tipus	[C]	[D]	[E]	[F]	TOTAL	Fórmula
1	Superfície total aproximada		9,000				9,000	C#*D#*E#*F#

TOTAL AMIDAMENT **9,000**

OBRA 01 PRESSUPOST 201921
 CAPÍTOL 02 INTERVENCIÓ DE CONSERVACIÓ-RESTAURACIÓ
 CAPÍTOL (1) 06 RETIRADA DE L'APUNTALAMENT

NUM.	CODI	UA	DESCRIPCIÓ
------	------	----	------------

1 K4C710XX u Desmuntatge dels apuntalaments a mesura que es vagin recol·locant els fragments de cel ras i aquest recuperi el monolisticisme.

Num.	Text	Tipus	[C]	[D]	[E]	[F]	TOTAL	Fórmula
1	Àmbit	T	Previsió de puntals					
2	Jàssera principal		6,000				6,000	C#*D#*E#*F#
3	Biguetes secundàries		14,000				14,000	C#*D#*E#*F#
4	Resta de fals sostre		22,000				22,000	C#*D#*E#*F#

TOTAL AMIDAMENT **42,000**

OBRA 01 PRESSUPOST 201921
 CAPÍTOL 03 SUBSTITUCIÓ DE JÀSSERA PER NOVA BIGA

NUM.	CODI	UA	DESCRIPCIÓ
------	------	----	------------

1 K214G5C3 m Desmuntatge de biga de fusta existent, amb mitjans manuals, un cop s'hagi retirat tot l'àmbit del fals sostre per part dels restauradors. En cas que el darrer tram de la biga es trobés en bon estat de conservació, caldrà utilitzar mitjans mecànics per tal de serrar-la i poder-la desmuntar per trams.
 A partir d'el estat de conservació de la jássera que s'ha pogut observar amb l'endoscopi, es creu que serà necessari retirar 3/4 de la jássera de fusta (l'altre 1/4 està completament desintegrat), així com deixar nets els empotraments a parets de càrrega sobre les quals recolza.

Num.	Text	Tipus	[C]	[D]	[E]	[F]	TOTAL	Fórmula
1	Longitud		5,500				5,500	C#*D#*E#*F#

TOTAL AMIDAMENT **5,500**

2 K45GD7CX u Execució de dau de formigó de recolzament, HA-25/B/10/I, de consistència tova i grandària màxima del granulat 10 mm, abocat manualment.
 Per a la quantificació d'aquesta partida cal tenir en compte que l'execució no es podrà dur a terme en condicions habituals, atès que caldrà treballar des de la rasa del fals sostre retirat, amb accés limitat sobre els murs. En aquest sentit, l'abocament del formigó s'haurà de fer manualment, en cubetes de reduïdes dimensions i amb les mesures de protecció dels paraments murals que siguin requerides per la direcció facultativa.

Num.	Text	Tipus	[C]	[D]	[E]	[F]	TOTAL	Fórmula
------	------	-------	-----	-----	-----	-----	-------	---------

AMIDAMENTS

1	Dau		4,000					4,000	C#*D#*E#*F#
---	-----	--	-------	--	--	--	--	-------	-------------

TOTAL AMIDAMENT 4,000

3	K44351TX	u	<p>Subministrament i col·locació de biga d'acer S275JR segons UNE-EN 10025-2, per a bigues formades per peça simple, en perfils laminats en calent sèrie IPN, IPE, HEB, HEA, HEM i UPN, amb una capa d'imprimació antioxidant, col·locat a l'obra.</p> <p>D'acord amb la memòria de projecte, es preveu la col·locació d'una biga HEB 120 si l'estructura secundària existent recolza més enllà de l'eix de jàssera retirada, o bé dues biguetes HEB 120 si el recolzament de l'estructura secundària és menor.</p>						
---	----------	---	---	--	--	--	--	--	--

Num.	Text	Tipus	[C]	[D]	[E]	[F]	TOTAL	Fórmula
1	Biguetes HEB 120		2,000				2,000	C#*D#*E#*F#

TOTAL AMIDAMENT 2,000

4	K877USBY	u	<p>Retacat amb morter sense retracció del perímetre de l'empotrament de les bigues, i falcat de les biguetes de fusta per tal que recolzin correctament sobre la biga metàl·lica.</p>						
---	----------	---	---	--	--	--	--	--	--

Num.	Text	Tipus	[C]	[D]	[E]	[F]	TOTAL	Fórmula
1			1,000				1,000	C#*D#*E#*F#

TOTAL AMIDAMENT 1,000

OBRA 01 PRESSUPOST 201921
CAPÍTOL 04 GESTIÓ DE RESIDUS

NUM.	CODI	UA	DESCRIPCIÓ
------	------	----	------------

1	H2R440E0	m3	Càrrega amb mitjans manuals i transport de terres a instal·lació autoritzada de gestió de residus, amb contenidor de 5 m3 de capacitat
---	----------	----	--

Num.	Text	Tipus	[C]	[D]	[E]	[F]	TOTAL	Fórmula
1	Segons estudi gestió residus		1,700				1,700	C#*D#*E#*F#

TOTAL AMIDAMENT 1,700

OBRA 01 PRESSUPOST 201921
CAPÍTOL 05 ALTRES

NUM.	CODI	UA	DESCRIPCIÓ
------	------	----	------------

1	K1B8U1XX	u	Memòria final de la intervenció
---	----------	---	---------------------------------

Num.	Text	Tipus	[C]	[D]	[E]	[F]	TOTAL	Fórmula
1			1,000				1,000	C#*D#*E#*F#

TOTAL AMIDAMENT 1,000

2	K1B8U1YX	u	Honoraris direcció facultativa
---	----------	---	--------------------------------

Num.	Text	Tipus	[C]	[D]	[E]	[F]	TOTAL	Fórmula

AMIDAMENTS

1		1,000			1,000	C#*D#*E#*F#
TOTAL AMIDAMENT						1,000



PR2. PRESSUPOST



PRESSUPOST

OBRA 01 PRESSUPOST 201921
 CAPÍTOL 01 PROCESSOS PREVIS
 CAPÍTOL (1) 01 MITJANS AUXILIARS

NUM.	CODI	UA	DESCRIPCIÓ	PREU	AMIDAMENT	IMPORT
1	K121325X	u	Transport, muntatge i desmuntatge de bastida tubular metàl·lica amb rodes, formada per bastiments de 70 cm i alçària <= 200 cm, amb bases regulables, tubs travessers, tubs de travament, plataformes de treball d'amplària com a mínim de 60 cm, escales d'accés, baranes laterals, sòcols i mesures de protecció d'acord amb la normativa vigent. Aquesta partida inclou els mitjans necessaris per a protegir el terra de parquet de la sala del possible desgast de les rodes de la bastida, que no es podrà moure per la sala sense aquesta protecció. Atès que el fals sostre desmuntat es traslladarà a taller per a la seva manipulació i posterior recol·locació in situ, es preveu el muntatge i desmuntatge en dues fases diferents. (P - 2)	627,84	4,000	2.511,36
2	K121525X	u	Lloguer de bastida i amortització diària de bastida tubular metàl·lica, el transport, muntatge i desmuntatge de la qual s'ha computat en partida independent, per a una durada prevista dels treballs de tres mesos. (P - 3)	594,43	2,000	1.188,86
TOTAL			CAPÍTOL (1) 01.01.01			3.700,22

OBRA 01 PRESSUPOST 201921
 CAPÍTOL 01 PROCESSOS PREVIS
 CAPÍTOL (1) 02 REGISTRE FOTOGRÀFIC

NUM.	CODI	UA	DESCRIPCIÓ	PREU	AMIDAMENT	IMPORT
1	K1A1U00X	u	Realització de fotografies de l'estat de conservació abans de la intervenció, tant generals com de detall. (P - 4)	1.250,00	1,000	1.250,00
TOTAL			CAPÍTOL (1) 01.01.02			1.250,00

OBRA 01 PRESSUPOST 201921
 CAPÍTOL 01 PROCESSOS PREVIS
 CAPÍTOL (1) 03 EXAMEN ORGANOLÈPTIC

NUM.	CODI	UA	DESCRIPCIÓ	PREU	AMIDAMENT	IMPORT
1	K1B8U11X	u	Examen organolèptic. Diagnòstic acurat de l'estat de conservació de l'obra i dels indicadors d'alteració que permetin planificar amb coherència la resta d'estudis previs i la intervenció sobre els paraments afectats. Les consideracions resultants formaran part de la memòria final d'intervenció. (P - 5)	0,00	1,000	0,00
TOTAL			CAPÍTOL (1) 01.01.03			0,00

OBRA 01 PRESSUPOST 201921
 CAPÍTOL 01 PROCESSOS PREVIS
 CAPÍTOL (1) 04 APUNTAMENT DE SOSTRE

NUM.	CODI	UA	DESCRIPCIÓ	PREU	AMIDAMENT	IMPORT
1	K4C9151X	m2	Muntatge d'apuntament de sostre a una alçària <= 5 m, amb puntal metàl·lic i tauló. Aquesta partida inclou el muntatge dels puntals i els taulons, així com el tyvek i altres materials necessaris per a la protecció de les pintures i el terra de la sala. (P - 14)	32,80	22,000	721,60

PRESSUPOST

2	K4C710TX	u	Muntatge d'apuntament dels elements estructurals de l'enteixinat de fusta, amb puntal metàl·lic telescòpic i tauló inferior i superior. (P - 12)	18,99	20,000	379,80
TOTAL			CAPÍTOL (1)	01.01.04	1.101,40	

OBRA 01 PRESSUPOST 201921
 CAPÍTOL 01 PROCESSOS PREVIS
 CAPÍTOL (1) 05 PLANIMETRIA DE L'ESTAT DE CONSERVACIÓ

NUM.	CODI	UA	DESCRIPCIÓ	PREU	AMIDAMENT	IMPORT
1	K1B8URXX	u	Realització de planimetries del sostre, amb la ubicació dels fragments extrets. Aquesta partida ha d'incloure tant l'aixecament dels fragments en què es divideixi el fals sostre com l'actualització de les planimetries d'hipòtesis prèvies en relació a l'estructura del fals sostre. En relació a aquesta estructura, caldrà indicar l'afectació detectada un cop retirat el fals sostre, deixar constància i registre de les peces retirades i les detalls concrets a nivell d'execució de les solucions escollides. (P - 8)	600,67	1,000	600,67
TOTAL			CAPÍTOL (1)	01.01.05	600,67	

OBRA 01 PRESSUPOST 201921
 CAPÍTOL 02 INTERVENCIÓ DE CONSERVACIÓ-RESTAURACIÓ
 CAPÍTOL (1) 01 RETIRADA DEL SOSTRE

NUM.	CODI	UA	DESCRIPCIÓ	PREU	AMIDAMENT	IMPORT
1	K878C1XX	m2	Partició i extracció dels fragments del sostre. Obertures del sostre segons projecte, en fragments de dimensions a decidir a obra, i obertura central per extracció de la biga. (P - 18)	611,65	9,000	5.504,85
TOTAL			CAPÍTOL (1)	01.02.01	5.504,85	

OBRA 01 PRESSUPOST 201921
 CAPÍTOL 02 INTERVENCIÓ DE CONSERVACIÓ-RESTAURACIÓ
 CAPÍTOL (1) 02 TRACTAMENT DE FRAGMENTES

NUM.	CODI	UA	DESCRIPCIÓ	PREU	AMIDAMENT	IMPORT
1	K874SEXX	m2	Trasllat dels fragments al taller i tractament, per a la seva posterior recol·locació. Aquesta partida inclou: - Recollida dels fragments de sostre a l'obra. - Numeració, documentació i registre dels fragments. - Protecció dels fragments i trasllat a taller. - Rebaixat del suport- - Fixació policromia, incloses les proves necessàries per tal d'assegurar l'ús de productes adequats. - Reintegració de pèrdues de suport. - Reintegració de pèrdues de policromia. , reintegració pèrdues de suport i cromàtica. - Protecció dels fragments i trasllat a l'obra. (P - 15)	1.144,21	9,000	10.297,89
TOTAL			CAPÍTOL (1)	01.02.02	10.297,89	

OBRA 01 PRESSUPOST 201921
 CAPÍTOL 02 INTERVENCIÓ DE CONSERVACIÓ-RESTAURACIÓ

PRESSUPOST

NUM.	CODI	UA	DESCRIPCIÓ	PREU	AMIDAMENT	IMPORT
1	K874SEYX	m2	Col·locació dels fragments en la seva ubicació original. Aquesta partida inclou: - Sistema de suport de les plaques. - Adaptació i ajust dels perímetres per tal d'assegurar l'encaix. - Fixació del conjunt. (P - 16)	866,06	9,000	7.794,54
TOTAL			CAPÍTOL (1) 01.02.03			7.794,54

OBRA 01 PRESSUPOST 201921
 CAPÍTOL 02 INTERVENCIÓ DE CONSERVACIÓ-RESTAURACIÓ
 CAPÍTOL (1) 04 REINTEGRACIÓ VOLUMÈTRICA I CROMÀTICA

NUM.	CODI	UA	DESCRIPCIÓ	PREU	AMIDAMENT	IMPORT
1	KQRPUFXX	m2	Reintegració volumètrica i cromàtica in situ de les juntes d'especejament. (P - 19)	388,94	9,000	3.500,46
TOTAL			CAPÍTOL (1) 01.02.04			3.500,46

OBRA 01 PRESSUPOST 201921
 CAPÍTOL 02 INTERVENCIÓ DE CONSERVACIÓ-RESTAURACIÓ
 CAPÍTOL (1) 06 RETIRADA DE L'APUNTALAMENT

NUM.	CODI	UA	DESCRIPCIÓ	PREU	AMIDAMENT	IMPORT
1	K4C710XX	u	Desmuntatge dels apuntaments a mesura que es vagin recol·locant els fragments de cel ras i aquest recuperi el monolítisme. (P - 13)	14,60	42,000	613,20
TOTAL			CAPÍTOL (1) 01.02.06			613,20

OBRA 01 PRESSUPOST 201921
 CAPÍTOL 03 SUBSTITUCIÓ DE JÀSSERA PER NOVA BIGA

NUM.	CODI	UA	DESCRIPCIÓ	PREU	AMIDAMENT	IMPORT
1	K214G5C3	m	Desmuntatge de biga de fusta existent, amb mitjans manuals, un cop s'hagi retirat tot l'àmbit del fals sostre per part dels restauradors. En cas que el darrer tram de la biga es trobés en bon estat de conservació, caldrà utilitzar mitjans mecànics per tal de serrar-la i poder-la desmuntar per trams. A partir d'el'estat de conservació de la jàssera que s'ha pogut observar amb l'endoscopi, es creu que serà necessari retirar 3/4 de la jàssera de fusta (l'altre 1/4 està completament desintegrat), així com deixar nets els empotraments a parets de càrrega sobre les quals recolza. (P - 9)	223,93	5,500	1.231,62
2	K45GD7CX	u	Execució de dau de formigó de recolzament, HA-25/B/10/I, de consistència tova i grandària màxima del granulat 10 mm, abocat manualment. Per a la quantificació d'aquesta partida cal tenir en compte que l'execució no es podrà dur a terme en condicions habituals, atès que caldrà treballar des de la rasa del fals sostre retirat, amb accés limitat sobre els murs. En aquest sentit, l'abocament del formigó s'haurà de fer manualment, en cubetes de reduïdes dimensions i amb les mesures de protecció dels paraments murals que siguin requerides per la direcció facultativa. (P - 11)	159,07	4,000	636,28

PRESSUPOST

3	K44351TX	u	Subministrament i col·locació de biga d'acer S275JR segons UNE-EN 10025-2, per a bigues formades per peça simple, en perfils laminats en calent sèrie IPN, IPE, HEB, HEA, HEM i UPN, amb una capa d'imprimació antioxidant, col·locat a l'obra. D'acord amb la memòria de projecte, es preveu la col·locació d'una biga HEB 120 si l'estructura secundària existent recolza més enllà de l'eix de jàssera retirada, o bé dues biguetes HEB 120 si el recolzament de l'estructura secundària és menor. (P - 10)	669,43	2,000	1.338,86
4	K877USBY	u	Retacat amb morter sense retracció del perímetre de l'empotrament de les bigues, i falcat de les biguetes de fusta per tal que recolzin correctament sobre la biga metàl·lica. (P - 17)	397,14	1,000	397,14
TOTAL			CAPÍTOL	01.03		3.603,90

OBRA 01 PRESSUPOST 201921
CAPÍTOL 04 GESTIÓ DE RESIDUS

NUM.	CODI	UA	DESCRIPCIÓ	PREU	AMIDAMENT	IMPORT
1	H2R440E0	m3	Càrrega amb mitjans manuals i transport de terres a instal·lació autoritzada de gestió de residus, amb contenidor de 5 m3 de capacitat (P - 1)	74,97	1,700	127,45
TOTAL			CAPÍTOL	01.04		127,45

OBRA 01 PRESSUPOST 201921
CAPÍTOL 05 ALTRES

NUM.	CODI	UA	DESCRIPCIÓ	PREU	AMIDAMENT	IMPORT
1	K1B8U1XX	u	Memòria final de la intervenció (P - 6)	2.000,00	1,000	2.000,00
2	K1B8U1YX	u	Honoraris direcció facultativa (P - 7)	850,00	1,000	850,00
TOTAL			CAPÍTOL	01.05		2.850,00



PR3. RESUM DE PRESSUPOST



RESUM DE PRESSUPOST

NIVELL 3: CAPÍTOL (1)			Import
Capítol (1)	01.01.01	MITJANS AUXILIARS	3.700,22
Capítol (1)	01.01.02	REGISTRE FOTOGRÀFIC	1.250,00
Capítol (1)	01.01.03	EXAMEN ORGANOLÈPTIC	0,00
Capítol (1)	01.01.04	APUNTALAMENT DE SOSTRE	1.101,40
Capítol (1)	01.01.05	PLANIMETRIA DE L'ESTAT DE CONSERVACIÓ	600,67
Capítol	01.01	PROCESSOS PREVIS	6.652,29
Capítol (1)	01.02.01	RETIRADA DEL SOSTRE	5.504,85
Capítol (1)	01.02.02	TRACTAMENT DE FRAGMENTS	10.297,89
Capítol (1)	01.02.03	COL·LOCACIÓ DE FRAGMENTS	7.794,54
Capítol (1)	01.02.04	REINTEGRACIÓ VOLUMÈTRICA I CROMÀTICA	3.500,46
Capítol (1)	01.02.06	RETIRADA DE L'APUNTALAMENT	613,20
Capítol	01.02	INTERVENCIÓ DE CONSERVACIÓ-RESTAURACIÓ	27.710,94
			34.363,23

NIVELL 2: CAPÍTOL			Import
Capítol	01.01	PROCESSOS PREVIS	6.652,29
Capítol	01.02	INTERVENCIÓ DE CONSERVACIÓ-RESTAURACIÓ	27.710,94
Capítol	01.03	SUBSTITUCIÓ DE JÀSSERA PER NOVA BIGA	3.603,90
Capítol	01.04	GESTIÓ DE RESIDUS	127,45
Capítol	01.05	ALTRES	2.850,00
Obra	01	Pressupost 201921	40.944,58
			40.944,58

NIVELL 1: OBRA			Import
Obra	01	Pressupost 201921	40.944,58
			40.944,58



Estudis previs i projecte de restauració de la Sala de Pintures de l'Arxiu Comarcal del Maresme-Mataró (edifici Can Palauet)



PR4. ÚLTIM FULL



PRESSUPOST D'EXECUCIÓ PER CONTRACTE

Pag. 1

PRESSUPOST D'EXECUCIÓ MATERIAL.....	40.944,58
13 % Despeses Generals SOBRE 40.944,58.....	5.322,80
6 % Benefici industrial SOBRE 40.944,58.....	2.456,67
	<hr/>
Subtotal	48.724,05
21 % IVA SOBRE 48.724,05.....	10.232,05
	<hr/>
TOTAL PRESSUPOST PER CONTRACTE	€ 58.956,10

Aquest pressupost d'execució per contracte puja a la quantitat de:

(CINQUANTA-VUIT MIL NOU-CENTS CINQUANTA-SIS EUROS AMB DEU CÈNTIMS)



Estudis previs i projecte de restauració de la Sala de Pintures de l'Arxiu Comarcal del Maresme-Mataró (edifici Can Palauet)

DG. DOCUMENTACIÓ GRÀFICA

01.	EMPLAÇAMENT. Escala general	E1.5000
02.	EMPLAÇAMENT. Escala detall	E1.700
03.	ÀMBIT D'ESTUDI. Planta	E1.100
04.	ÀMBIT D'ESTUDI. Secció	E1.100
05.	CALES EFECTUADES	E1.50
06.	HIPÒTESI ESTRUCTURAL	E1.100
07.	ESTAT DE CONSERVACIÓ. Fals sostre	E1.30
08.	ESTAT DE CONSERVACIÓ. Estructura	E1.30
09.	PROCÉS D'EXECUCIÓ	E1.100
10.	PROPOSTA D'INTERVENCIÓ	E1.30



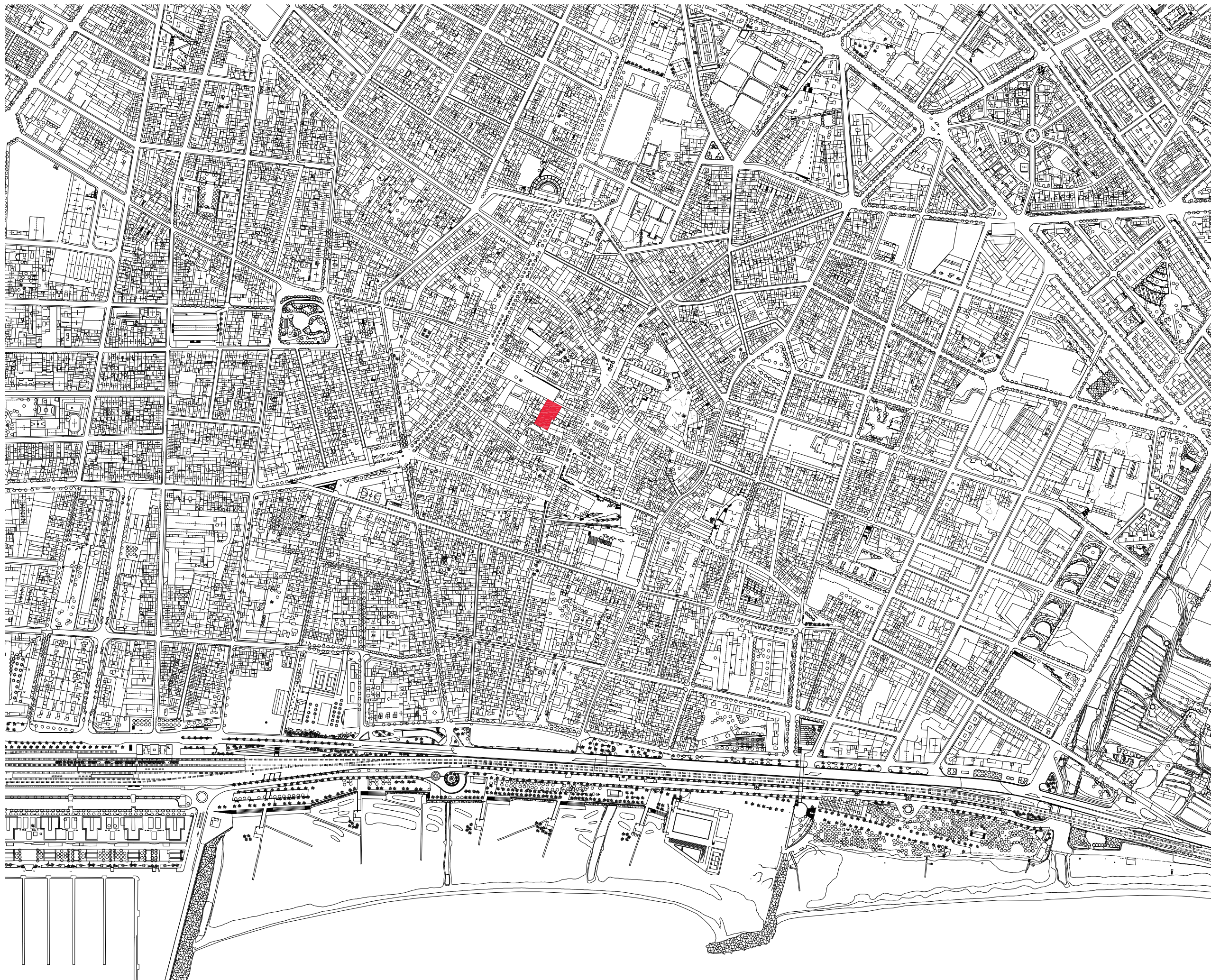

Restauracions Policromia SL	
C/Batista i Roca, 25, 1r 1a. 08302 Mataró	
www.policromia.es / info@policromia.es	
ESTUDIS PREVIS I PROJECTE D'INTERVENCIÓ	
DE LA SALA DE PINTURES DE L'ARXIU	
COMARCAL DEL MARESME - MATARÓ	
EDIFICI CAN PALAUET	
plànol núm.	01
títol	EMPLAÇAMENT
ESCALA GENERAL	
escala	dinA3 1.5000
data	NOVEMBRE 2019

Base cartogràfica:	Ajuntament de Mataró Servei d'Urbanisme i Patrimoni
Projecte restauració:	Restauracions policromia SL
Documentació gràfica:	aleTXa arquitectura



Restauracions Policromia SL	
C/Batista i Roca, 25, 1r 1a. 08302 Mataró	
www.policromia.es / info@policromia.es	
ESTUDIS PREVIS I PROJECTE D'INTERVENCIÓ	
DE LA SALA DE PINTURES DE L'ARXIU	
COMARCAL DEL MARESME - MATARÓ	
EDIFICI CAN PALAUET	
plànol núm.	02
títol	EMPLAÇAMENT
ESCALA DETALL	
escala	dinA3 1.700
data	NOVEMBRE 2019

Base cartogràfica:	Ajuntament de Mataró Servei d'Urbanisme i Patrimoni
Projecte restauració:	Restauracions policromia SL
Documentació gràfica:	aleTXa arquitectura

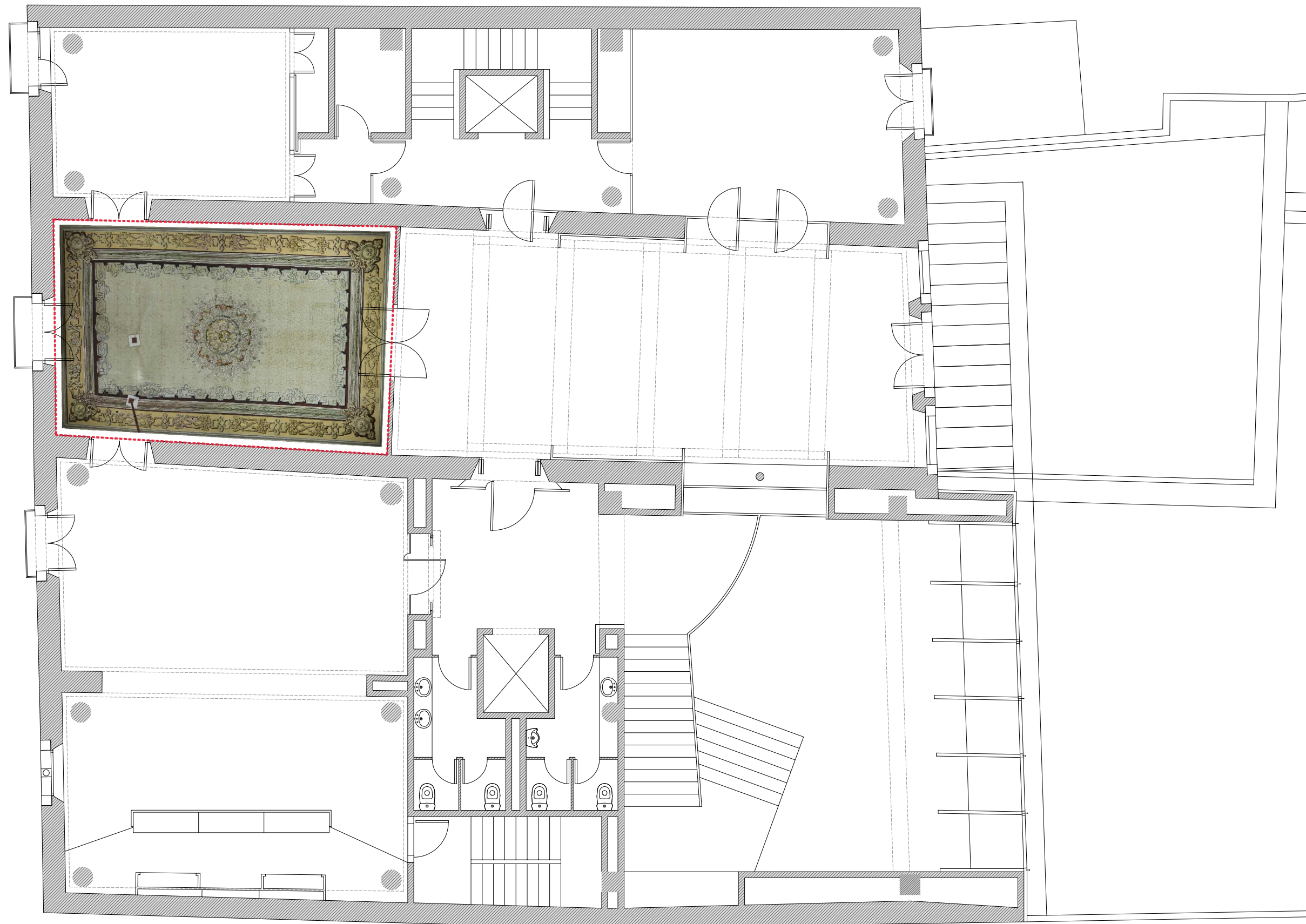

Restauracions Policromia SL	
C/Batista i Roca, 25, 1r 1a. 08302 Mataró	
www.policromia.es / info@policromia.es	
ESTUDIS PREVIS I PROJECTE D'INTERVENCIÓ	
DE LA SALA DE PINTURES DE L'ARXIU	
COMARCAL DEL MARESME - MATARÓ	
EDIFICI CAN PALAUET	
plànol núm.	03
títol	ÀMBIT D'ESTUDI
	PLANTA
escala	dinA3 1.100
data	NOVEMBRE 2019
LLEGENDA	
Àmbit d'estudi	-----

NOTA: la imatge fotogràfica del sostre ha estat adaptada a la cartografia de base sense fotorectificació de la mateixa ni la verificació prèvia de la base, pel que no té valor ni precisió d'escala i pot ser utilitzada només a efectes de contextualització.

Base cartogràfica:	Ajuntament de Mataró
	Servei d'Urbanisme i Patrimoni
Base fotogràfica:	CRBM
Projecte restauració:	Restauracions policromia SL
Documentació gràfica:	aleTXa arquitectura



Restauracions Policromia SL	
C/Batista i Roca, 25, 1r 1a. 08302 Mataró	
www.policromia.es / info@policromia.es	
ESTUDIS PREVIS I PROJECTE D'INTERVENCIÓ	
DE LA SALA DE PINTURES DE L'ARXIU	
COMARCAL DEL MARESME - MATARÓ	
EDIFICI CAN PALAUET	
plànol núm.	04
títol	ÀMBIT D'ESTUDI
	SECCIÓ
escala	dinA3 1.100
data	NOVEMBRE 2019
LLEGENDA	
Àmbit d'estudi	
Estructura original	
Hipòtesi estructura dels anys noranta	
Hipòtesi estr. segons cales realitzades	

Base cartogràfica:	Ajuntament de Mataró Servei d'Urbanisme i Patrimoni
Projecte restauració:	Restauracions policromia SL
Documentació gràfica:	aleTXa arquitectura

Restauracions Policromia SL

C/Batista i Roca, 25, 1r 1a. 08302 Mataró

www.policromia.es / info@policromia.es

ESTUDIS PREVIS I PROJECTE D'INTERVENCIÓ

DE LA SALA DE PINTURES DE L'ARXIU

COMARCAL DEL MARESME - MATARÓ

EDIFICI CAN PALAUET

plànol núm. **05**

títol CALES EFECTUADES

escala dínA3 1.50

data NOVEMBRE 2019

LLEGENDA

- Cales 2017 ●
- Cales 2019 ●

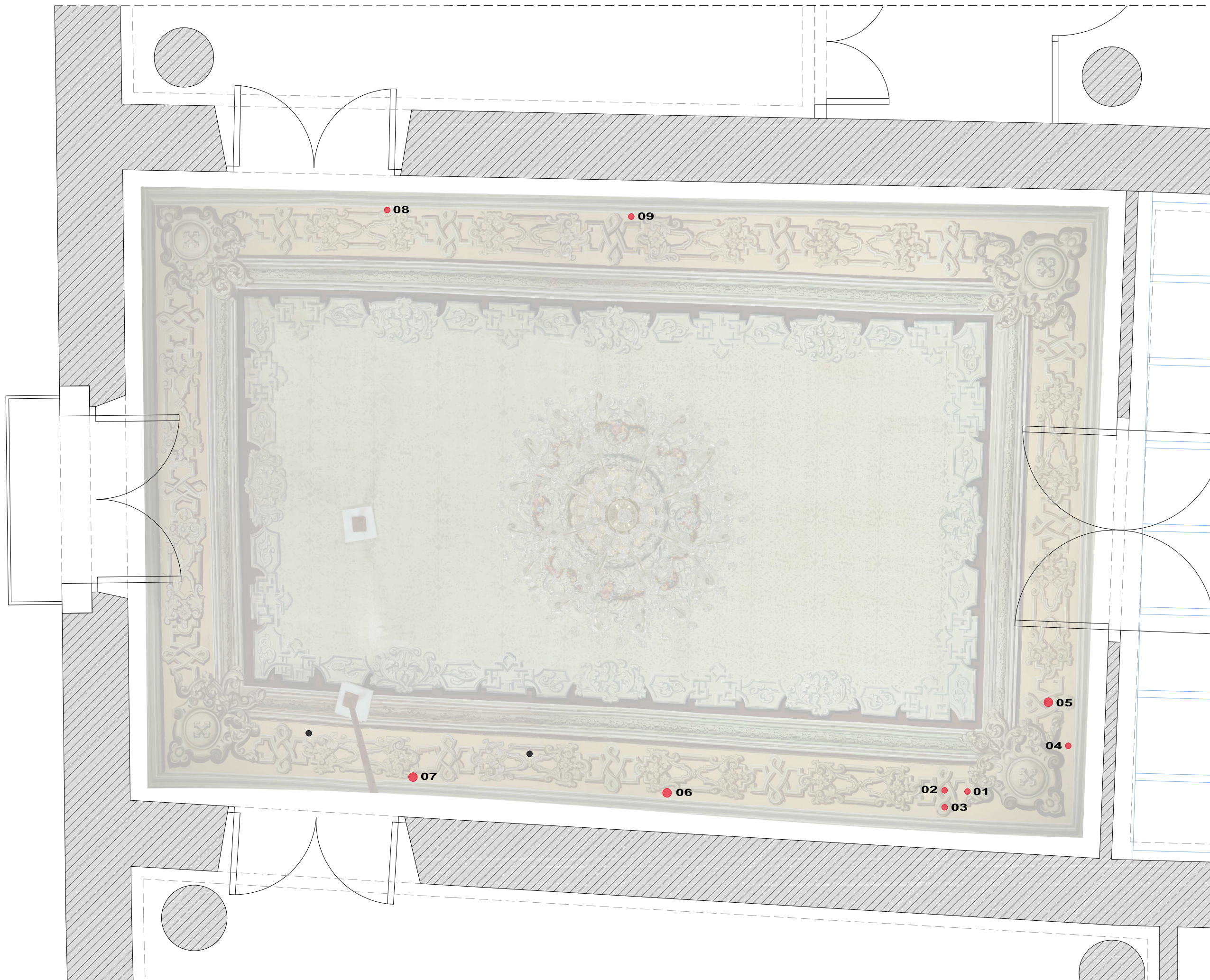

NOTA: la imatge fotogràfica del sostre ha estat adaptada a la cartografia de base sense fotorectificació de la mateixa ni la verificació prèvia de la base, pel que no té valor ni precisió d'escala i pot ser utilitzada només a efectes de contextualització.

Base cartogràfica: Ajuntament de Mataró
Servei d'Urbanisme i Patrimoni

Base fotogràfica: CRBM

Projecte restauració: Restauracions policromia SL

Documentació gràfica: aleTXa arquitectura

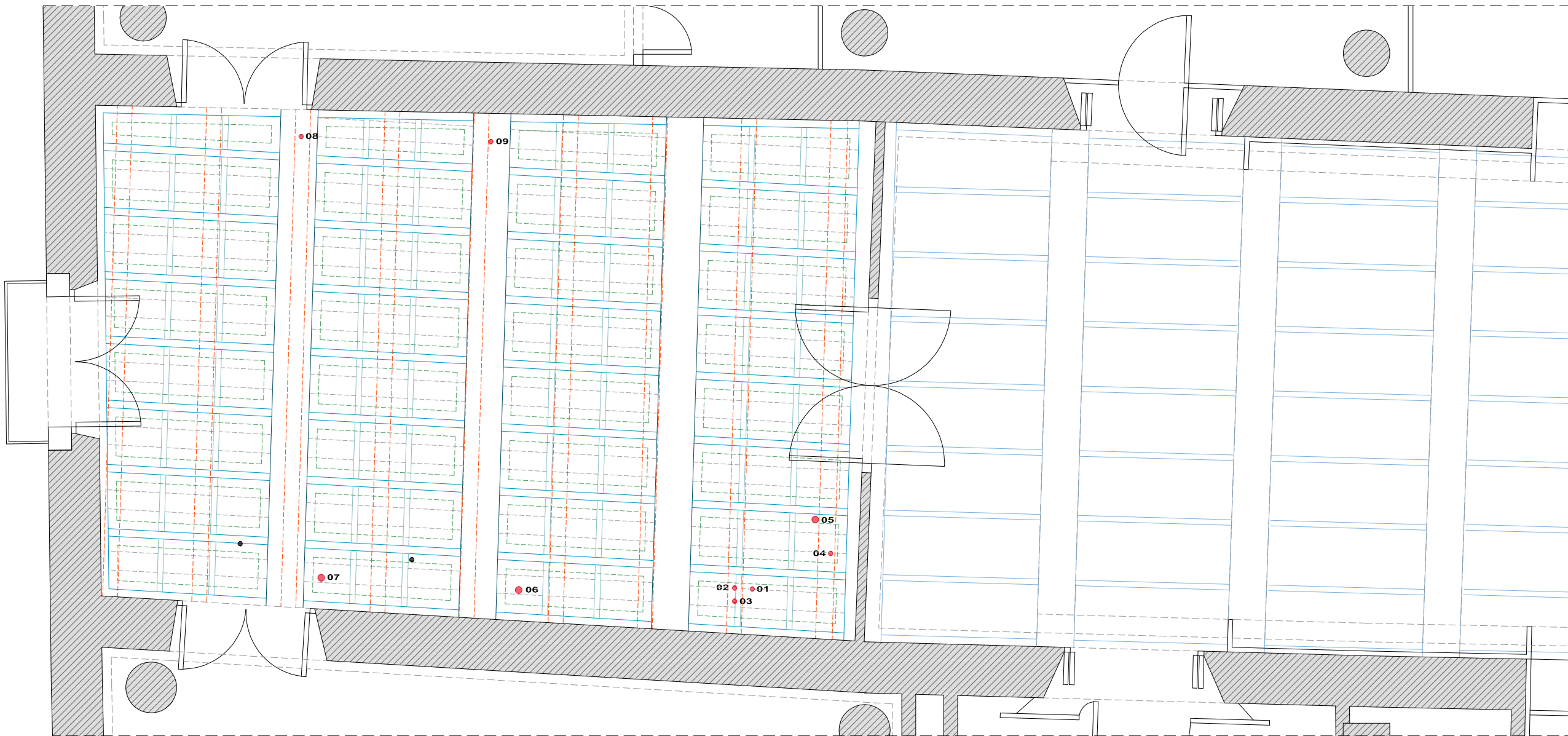
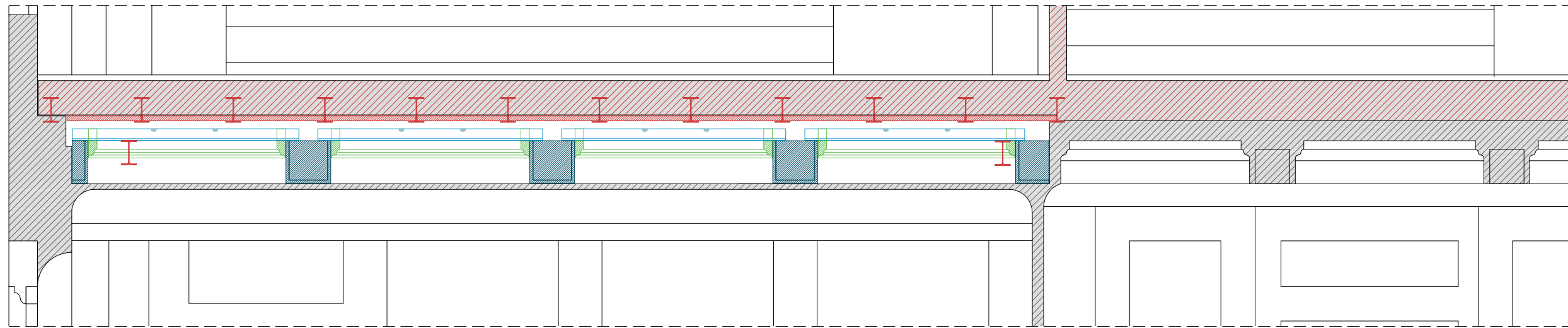

Restauracions Policromia SL	
C/Batista i Roca, 25, 1r 1a. 08302 Mataró	
www.policromia.es / info@policromia.es	
ESTUDIS PREVIS I PROJECTE D'INTERVENCIÓ	
DE LA SALA DE PINTURES DE L'ARXIU	
COMARCAL DEL MARESME - MATARÓ	
EDIFICI CAN PALAUET	
plànol núm.	06
títol	HIPÒTESI ESTRUCTURAL
PLANTA I SECCIÓ	
escala	dinA3 1.50
data	NOVEMBRE 2019
LLEGENDA	
Cales 2017	●
Cales 2019	●
Estructura original primària	—
Estructura original secundària	—
Estructura original terciària	—
Estructura original. Llistons	- - -
Estructura original. Mottlures	- · - · -
Nou forjat dels anys noranta	- · - · -
Base cartogràfica: Ajuntament de Mataró	
Servei d'Urbanisme i Patrimoni	
Projecte restauració:	Restauracions policromia SL
Documentació gràfica:	aleTXa arquitectura

Restauracions Policromia SL

C/Batista i Roca, 25, 1r 1a. 08302 Mataró

www.policromia.es / info@policromia.es

ESTUDIS PREVIS I PROJECTE D'INTERVENCIÓ

DE LA SALA DE PINTURES DE L'ARXIU

COMARCAL DEL MARESME - MATARÓ

EDIFICI CAN PALAUET

plànol núm. **07**

títol ESTAT DE CONSERVACIÓ

FALS SOSTRE

escala dínA3 1.50

data NOVEMBRE 2019



NOTA: la imatge fotogràfica del sostre ha estat adaptada a la cartografia de base sense fotorectificació de la mateixa ni la verificació prèvia de la base, pel que no té valor ni precisió d'escala i pot ser utilitzada només a efectes de contextualització.

Base cartogràfica: Ajuntament de Mataró
Servei d'Urbanisme i Patrimoni

Base fotogràfica: CRBM

Projecte restauració: Restauracions policromia SL

Documentació gràfica: aleTXa arquitectura

Restauracions Policromia SL

C/Batista i Roca, 25, 1r 1a. 08302 Mataró

www.policromia.es / info@policromia.es

ESTUDIS PREVIS I PROJECTE D'INTERVENCIÓ

DE LA SALA DE PINTURES DE L'ARXIU

COMARCAL DEL MARESME - MATARÓ

EDIFICI CAN PALAUET

plànol núm.

08

títol ESTAT DE CONSERVACIÓ

ESTRUCTURA

escala dinA3 1.30

data NOVEMBRE 2019

LLEGENDA

Estructura malmesa

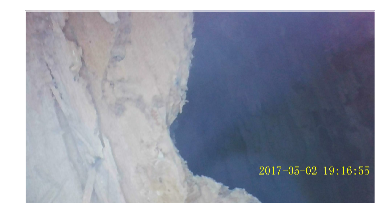
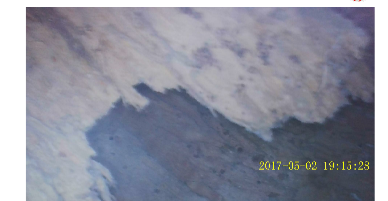

Estructura secundària afectada per la calçada de la jàssera principal



Base cartogràfica: Ajuntament de Mataró
Servei d'Urbanisme i Patrimoni

Projecte restauració: Restauracions policromia SL

Documentació gràfica: aleTXa arquitectura

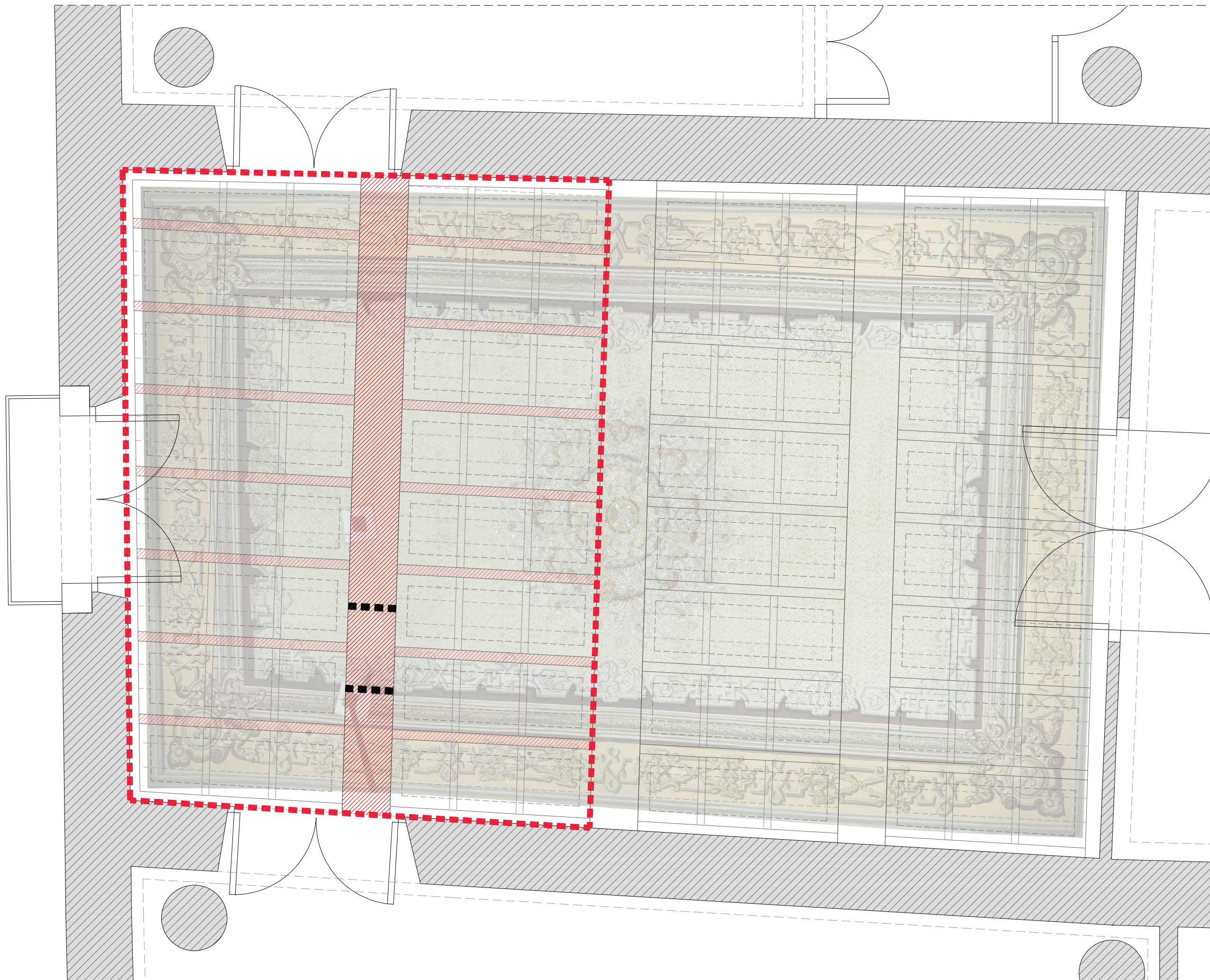

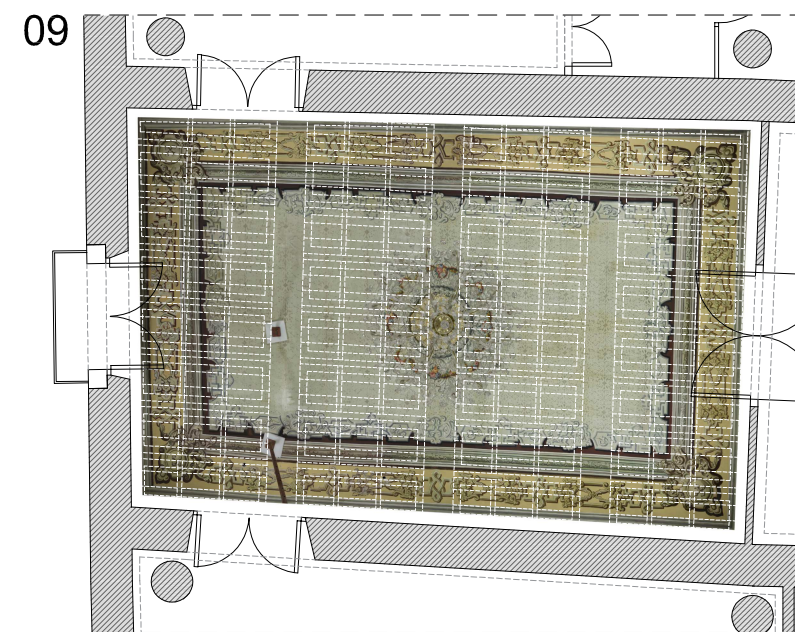
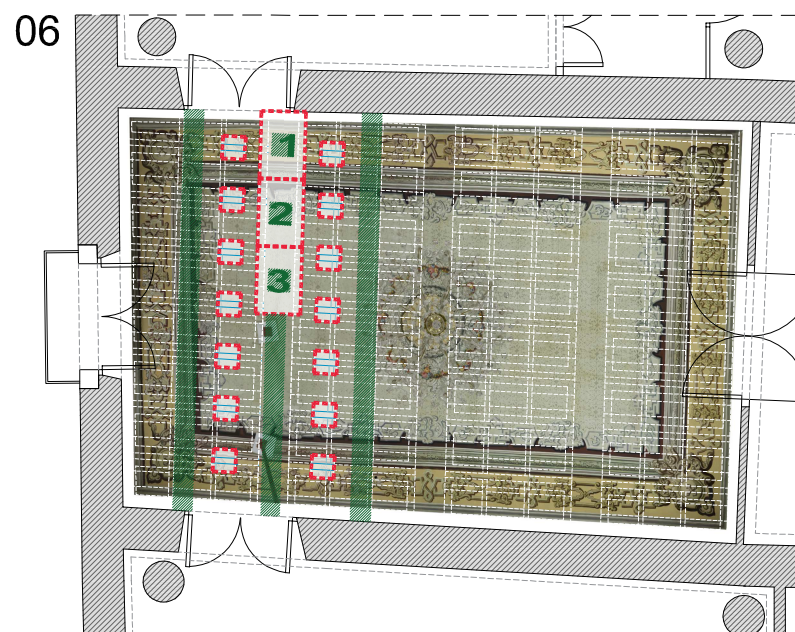
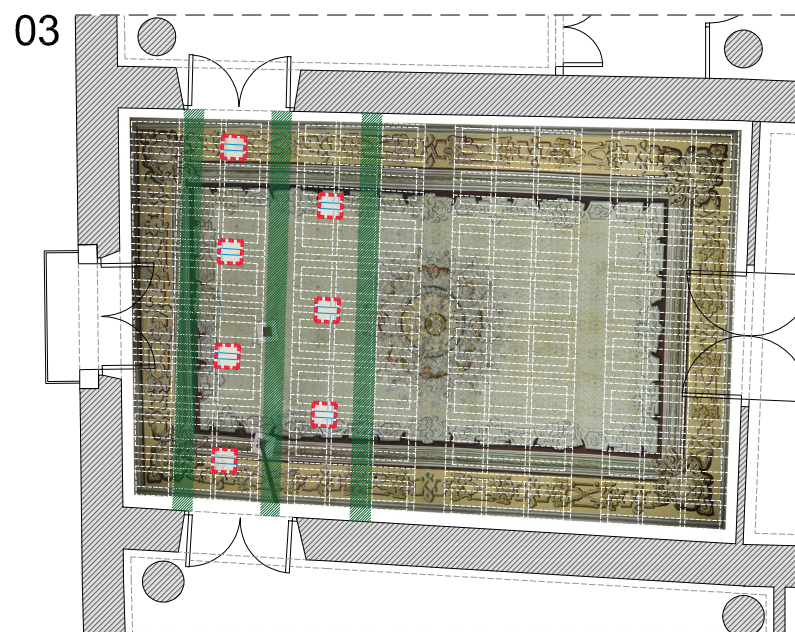
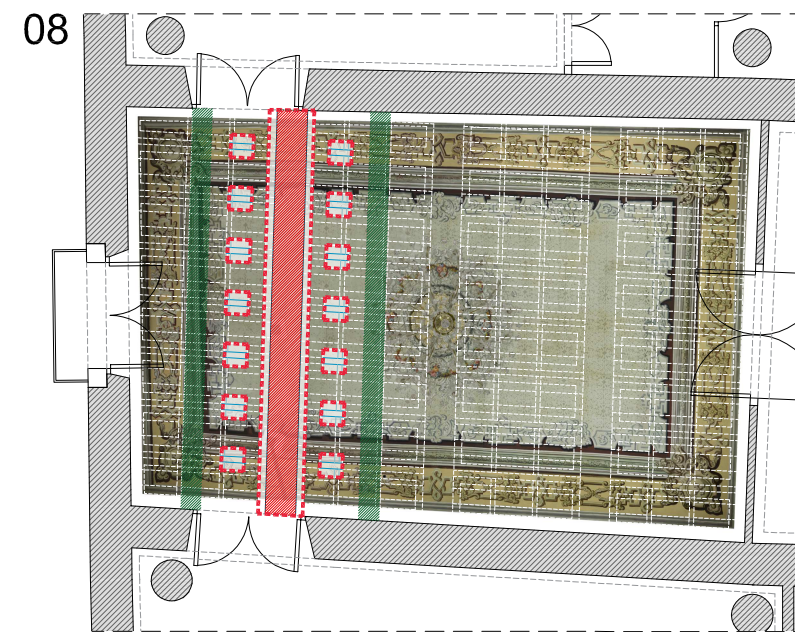
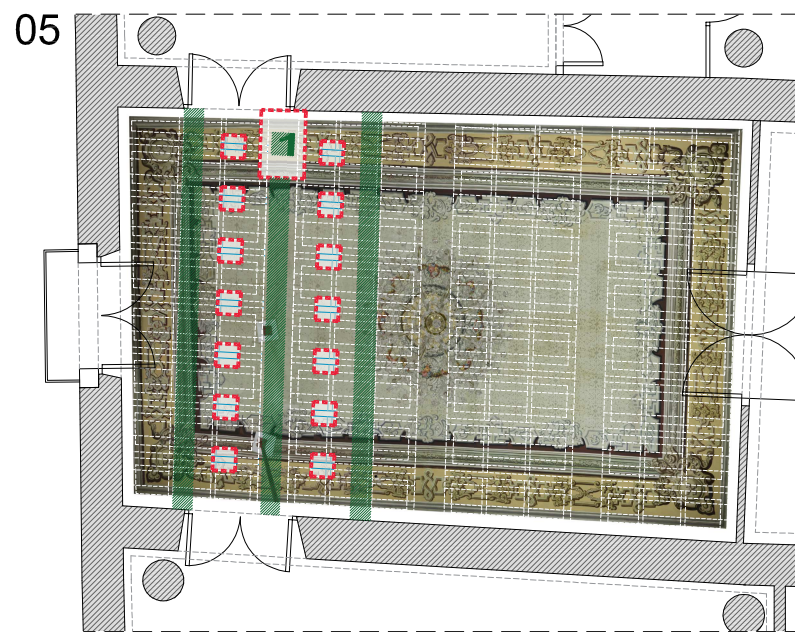
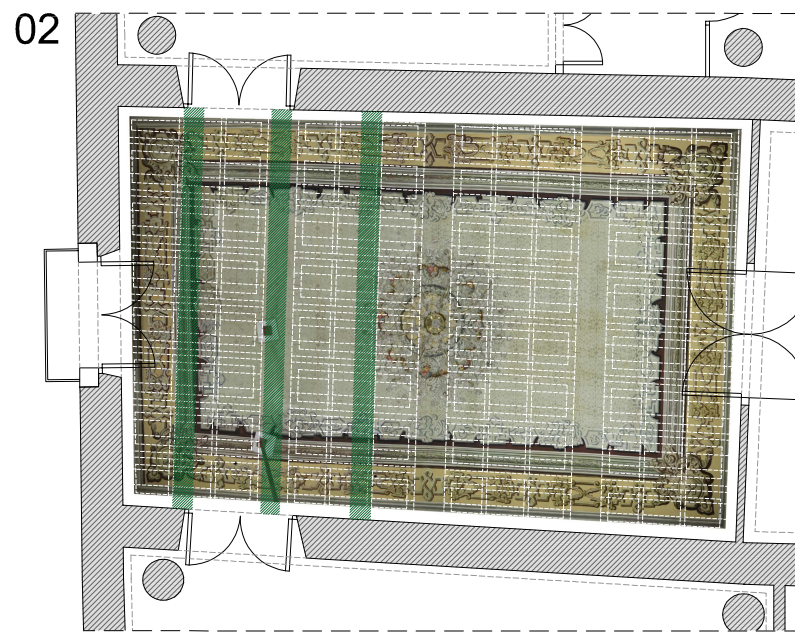
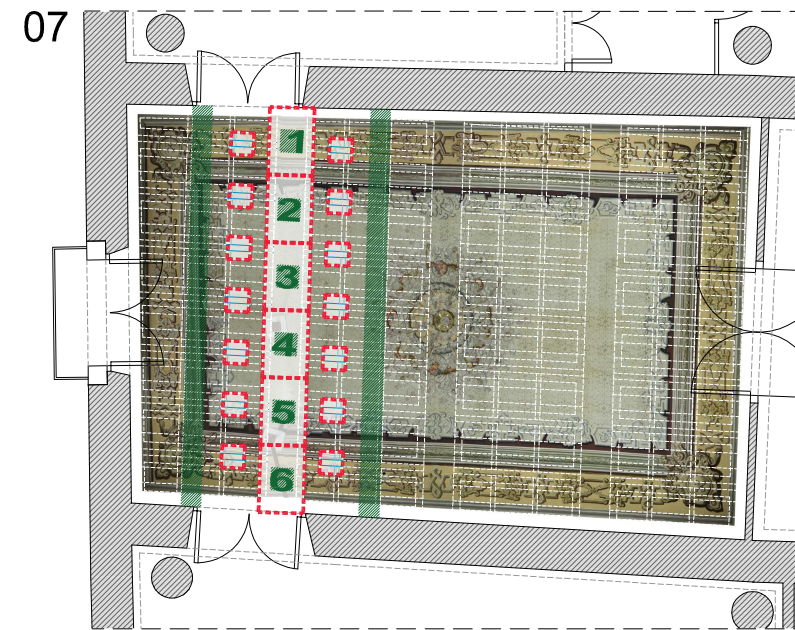
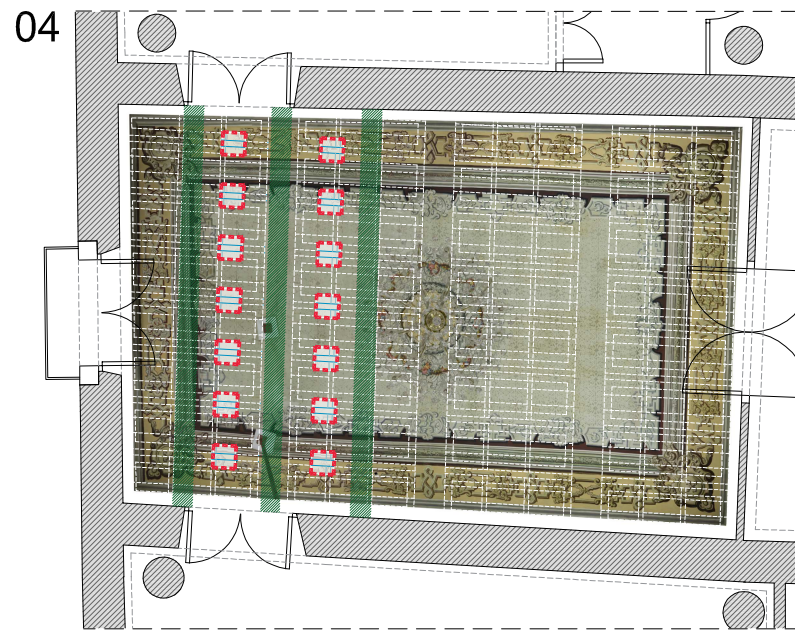
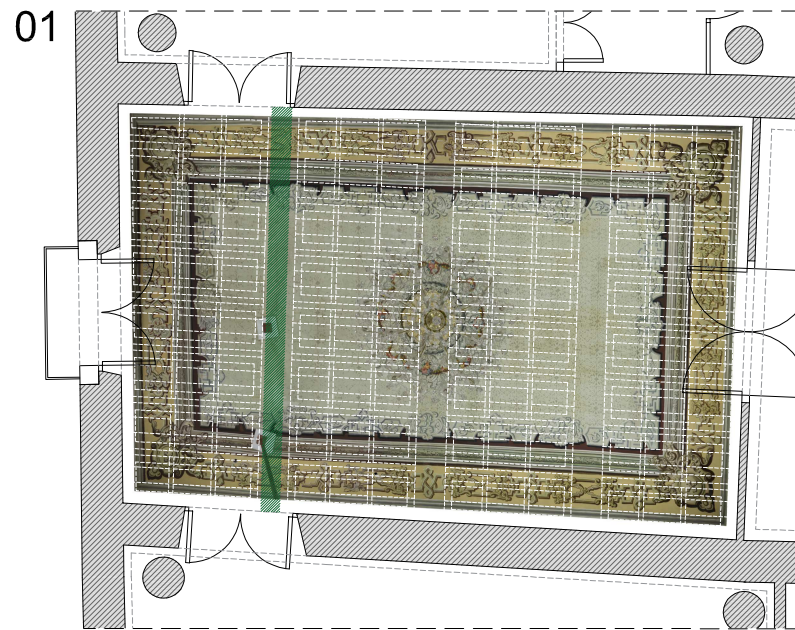

Restauracions Policromia SL	
C/Batista i Roca, 25, 1r 1a. 08302 Mataró	
www.policromia.es / info@policromia.es	
ESTUDIS PREVIS I PROJECTE D'INTERVENCIÓ	
DE LA SALA DE PINTURES DE L'ARXIU	
COMARCAL DEL MARESME - MATARÓ	
EDIFICI CAN PALAUET	
plànol núm.	09
títol	ESTAT DE CONSERVACIÓ
PROCÉS EXECUTIU DE LA PROPOSTA	
escala	dinA3 1.50
data	NOVEMBRE 2019

LLEGENDA

Línia d'apuntament	
Retall i extracció de fals sostre	
Substitució d'element estructural	

Base cartogràfica:	Ajuntament de Mataró Servei d'Urbanisme i Patrimoni
Base fotogràfica:	CRBM
Projecte restauració:	Restauracions policromia SL
Documentació gràfica:	aleTXa arquitectura

Restauracions Policromia SL

C/Batista i Roca, 25, 1r 1a. 08302 Mataró

www.policromia.es / info@policromia.es

ESTUDIS PREVIS I PROJECTE D'INTERVENCIÓ

DE LA SALA DE PINTURES DE L'ARXIU

COMARCAL DEL MARESME - MATARÓ

EDIFICI CAN PALAUET

plànol núm. **10**

títol ESTAT DE CONSERVACIÓ

PROPOSTA D'INTERVENCIÓ B

escala dinA3 1.30

data NOVEMBRE 2019

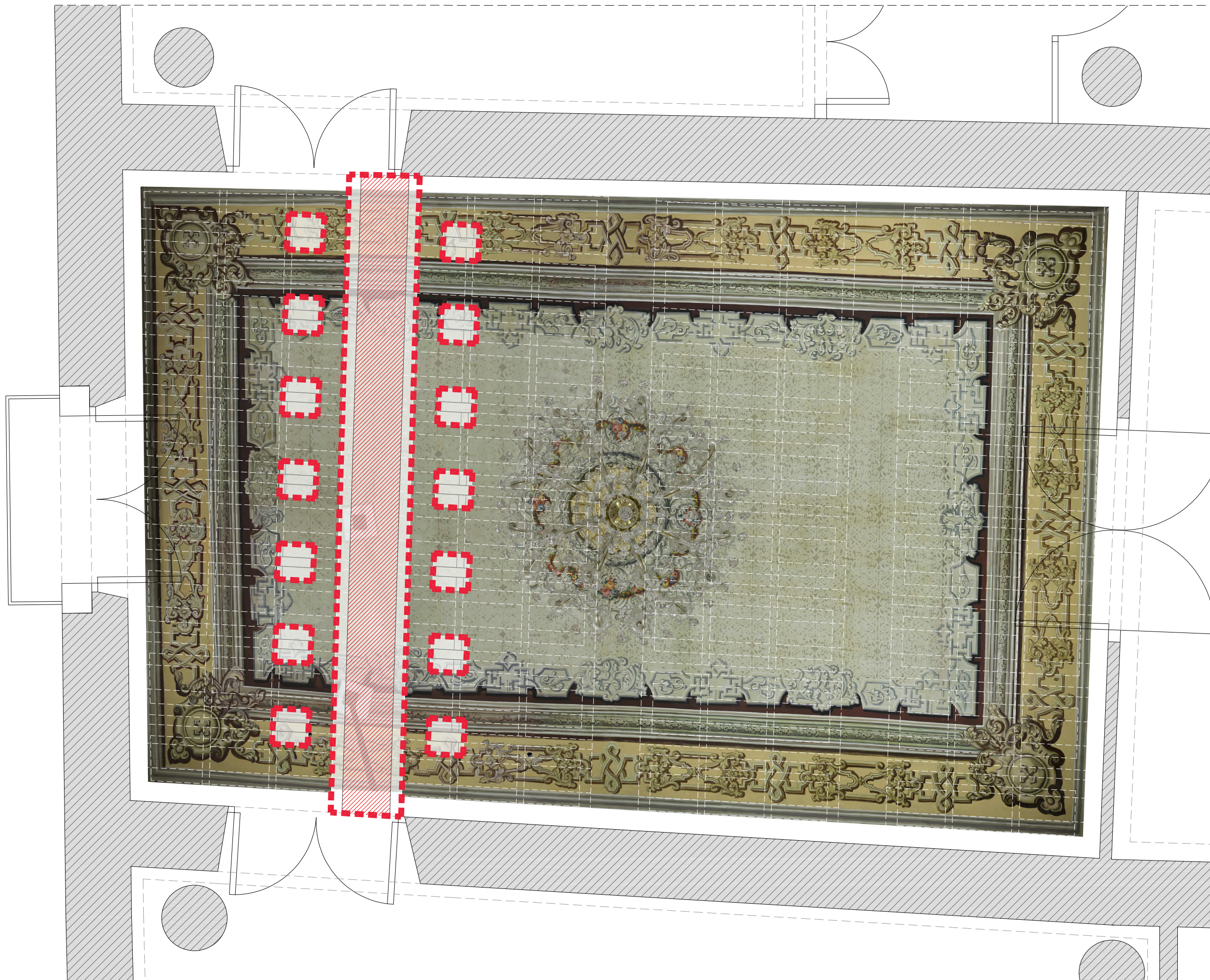

Base cartogràfica: Ajuntament de Mataró
Servei d'Urbanisme i Patrimoni

Projecte restauració: Restauracions policromia SL

Documentació gràfica: aleTXa arquitectura

AX. ANNEXES

AX01. NORMATIVA D'APLICACIÓ

AX02. PLEC DE CONDICIONS GENERALS DE L'EDIFICACIÓ

AX03. PLEC DE CONDICIONS TÈCNIQUES PARTICULARS

AX04. PLA DE CONTROL DE QUALITAT

AX05. ESTUDI DE GESTIÓ DE RESIDUS

AX06. ESTUDI BÀSIC DE SEGURETAT I SALUT

AX07. INSTRUCCIONS D'ÚS I MANTENIMENT



AX01. NORMATIVA D'APLICACIÓ

NORMATIVA TÈCNICA GENERAL D'EDIFICACIÓ
ASPECTES GENERALS
Ley de Ordenación de la Edificación, LOE Ley 38/1999 (BOE: 06/11/99), modificació: Ley 52/2002, (BOE 31/12/02). Modificada pels Pressupostos generals de l'estat per a l'any 2003. art. 105 i la Ley 8/2013 (BOE 27/6/2013)
Código Técnico de la Edificación, CTE RD 314/2006, de 17 de març de 2006 (BOE 28/03/2006) modificat per RD 1371/2007 (BOE 23/10/2007), Orden VIV 984/2009 (BOE 23/4/2009) i les seves correccions d'errades (BOE 20/12/2007 i 25/1/2008). RD 173/10 pel que es modifica el Codi tècnic de l'edificació, en matèria d'accessibilitat i no discriminació a persones con discapacitat. (BOE 11.03.10), la Ley 8/2013 (BOE 27/6/2013) i la Orden FOM/ 1635/2013, d'actualització del DB HE (BOE 12/09/2013) amb correcció d'errades (BOE 08/11/2013)
Desarrollo de la Directiva 89/106/CEE de productos de la construcción RD 1630/1992 modificat pel RD 1328/1995. <i>(marcatge CE dels productes, equips i sistemes)</i>
Normas para la redacción de proyectos y dirección de obras de edificación D 462/1971 (BOE: 24/3/71) modificat pel RD 129/85 (BOE: 7/2/85)
Normas sobre el libro de Órdenes y asistencias en obras de edificación O 9/6/1971 (BOE: 17/6/71) correcció d'errors (BOE: 6/7/71) modificada per l'O. 14/6/71 (BOE: 24/7/91)
Certificado final de dirección de obras D 462/1971 (BOE: 24/3/71)
REQUISITS BÀSICS DE QUALITAT DE L'EDIFICACIÓ
US DE L'EDIFICI
HABITATGE
Llei de l'habitatge Llei 18/2007 (DOGC: 9/1/2008) i correcció errades (DOGC 7/2/2008)
Condicions mínimes d'habitabilitat dels habitatges i la cèdula d'habitabilitat D 141/2012 (DOGC 2/11/2012). Incorpora condicions d'accessibilitat per als edificis d'habitatge, tant elements comuns com a l'interior de l'habitatge.
Acreditació de determinats requisits prèviament a l'inici de la construcció dels habitatges D 282/91 (DOGC:15/01/92) Requisits documentals per iniciar les obres.
LLOCS DE TREBALL
Disposiciones mínimas de seguridad y salud en los lugares de trabajo RD 486/1997, de 14 d'abril (BOE: 24/04/97). Modifica i deroga alguns capítols de la "Ordenanza de Seguridad y Higiene en el trabajo". (O. 09/03/1971)
Protección de la salud y la seguridad de los trabajadores contra los riesgos relacionados con la exposición a campos electromagnéticos RD 299/2016, de 22 de julio (BOE: 29/7/2016)
ALTRES USOS
Segons reglamentacions específiques
ACCESSIBILITAT
Condiciones básicas de accesibilidad y no discriminación de las personas con discapacidad para el acceso y utilización de los espacios públicos urbanizados y edificaciones RD 505/2007 (BOE 113 de l'11/5/2007). Desarrollo de la LIONDAU, Ley de Igualdad de oportunidades y no discriminación y acceso universal.
CTE Part I Exigències bàsiques de seguretat d'utilització i accessibilitat, SUA
CTE DB Document Bàsic SUA Seguretat d'utilització i accessibilitat RD 314/2006 (BOE 28/03/2006) i les seves modificacions
Llei d'accessibilitat Llei 13/2014 (DOGC 4/11/2014)
Codi d'accessibilitat de Catalunya, de desplegament de la Llei 20/91 D 135/95 (DOGC 24/3/95)
SEGURETAT ESTRUCTURAL
CTE Part I Exigències bàsiques de Seguretat Estructural, SE
CTE DB SE Document Bàsic Seguretat Estructural, Bases de càlcul
CTE DB SE AE Document Bàsic Accions a l'edificació RD 314/2006 (BOE 28/03/2006) i les seves modificacions
SEGURETAT EN CAS D'INCENDI
CTE Part I Exigències bàsiques de seguretat en cas d'incendi, SI
CTE DB SI Document Bàsic Seguretat en cas d'Incendi RD 314/2006 (BOE 28/03/2006) i les seves modificacions
Reglamento de seguridad en caso de incendios en establecimientos industriales, RSCIEI RD 2267/2004, (BOE: 17/12/2004)

Prevençió i seguretat en matèria d'incendis en establiments, activitats, infraestructures i edificis. Llei 3/2010 del 18 de febrer (DOGC: 10.03.10), <i>entra en vigor 10.05.10.</i>
Instruccions tècniques complementàries, SPs (DOGC 26/10/2012)
SEGURETAT D'UTILITZACIÓ I ACCESSIBILITAT
CTE Part I Exigències bàsiques de seguretat d'utilització i accessibilitat, SUA
CTE DB SUA Document Bàsic Seguretat d'Utilització i Accessibilitat
SUA-1 Seguretat enfront al risc de caigudes
SUA-2 Seguretat enfront al risc d'impacte o enganxades
SUA-3 Seguretat enfront al risc "d'aprisionament"
SUA-5 Seguretat enfront al risc causat per situacions d'alta ocupació
SUA-6 Seguretat enfront al risc d'ofegament
SUA-7 Seguretat enfront al risc causat per vehicles en moviment
SUA-8 Seguretat enfront al risc causat pel llamp
SUA-9 Accessibilitat
RD 314/2006 (BOE 28/03/2006) i les seves modificacions
SALUBRITAT
CTE Part I Exigències bàsiques d'Habitabilitat Salubritat, HS
CTE DB HS Document Bàsic Salubritat
HS 1 Protecció enfront de la humitat
HS 2 Recollida i evacuació de residus
HS 3 Qualitat de l'aire interior
HS 4 Subministrament d'aigua
HS 5 Evacuació d'aigües
RD 314/2006 (BOE 28/03/2006) i les seves modificacions
Es regula l'adopció de criteris ambientals i d'ecoeficiència en els edificis D 21/2006 (DOGC: 16/02/2006) i D 111/2009 (DOGC:16/7/2009)
PROTECCIÓ ENFRONT DEL SOROLL
CTE Part I Exigències bàsiques d'Habitabilitat Protecció davant del soroll, HR
CTE DB HR Document Bàsic Protecció davant del soroll
RD 314/2006 (BOE 28/03/2006) i les seves modificacions
Ley del ruido
Ley 37/2003 (BOE 276, 18.11.2003)
Zonificación acústica, objetivos de calidad y emisiones acústicas
RD 1367/2007 (BOE 23/10/2007)
Llei de protecció contra la contaminació acústica
Llei 16/2002 (DOGC 3675, 11.07.2002)
Reglament de la Llei 16/2002 de protecció contra la contaminació acústica
Decret 176/2009 (DOGC 5506, 16.11.2009)
Es regula l'adopció de criteris ambientals i d'ecoeficiència en els edificis D 21/2006 (DOGC: 16/02/2006) i D 111/2009 (DOGC:16/7/2009)
Ordenances municipals
ESTALVI D'ENERGIA
CTE Part I Exigències bàsiques d'estalvi d'energia, HE
CTE DB HE Document Bàsic Estalvi d'Energia
HE-0 Limitació del consum energètic
HE-1 Limitació de la demanda energètica
HE-2 Rendiment de les Instal·lacions Tèrmiques
HE-3 Eficiència energètica de les instal·lacions d'il·luminació
HE-4 Contribució solar mínima d'aigua calenta sanitària
HE-5 Contribució fotovoltaica mínima d'energia elèctrica
RD 314/2006 (BOE 28/03/2006) i les seves modificacions. Actualització DB HE: Orden FOM/ 1635/2013, (BOE 12/09/2013) amb correcció d'errades (BOE 08/11/2013)
Es regula l'adopció de criteris ambientals i d'ecoeficiència en els edificis D 21/2006 (DOGC: 16/02/2006) i D 111/2009 (DOGC:16/7/2009)
NORMATIVA DELS SISTEMES CONSTRUCTIUS DE L'EDIFICI
SISTEMES ESTRUCTURALS
CTE DB SE Document Bàsic Seguretat Estructural, Bases de càlcul
CTE DB SE AE Document Bàsic Accions a l'edificació
CTE DB SE C Document Bàsic Fonaments
CTE DB SE A Document Bàsic Acer
CTE DB SE M Document Bàsic Fusta
CTE DB SE F Document Bàsic Fàbrica

CTE DB SI 6 Resistència al foc de l'estructura i Annexes C, D, E, F
RD 314/2006 (BOE 28/03/2006) i les seves modificacions
NCSE-02 Norma de Construcció Sismorresistente. Parte general y edificación
RD 997/2002, de 27 de setembre (BOE: 11/10/02)
EHE-08 Instrucció de hormigón estructural
RD 1247/2008 , de 18 de juliol (BOE 22/08/2008)
Instrucció d'Acer Estructural EAE
RD 751/2011 (BOE 23/6/2011)
<i>El RD específica que el seu àmbit d'aplicació és per a totes les estructures i elements d'acer estructural, tant d'edificació com d'enginyeria civil i que en obres d'edificació es pot fer servir indistintament aquesta Instrucció i el DB SE-A Acer del Codi Tècnic de l'Edificació.</i>
NRE-AEOR-93 Norma reglamentària d'edificació sobre accions en l'edificació en les obres de rehabilitació estructural dels sostres d'edificis d'habitatges
O 18/1/94 (DOGC: 28/1/94)
SISTEMES CONSTRUCTIUS
CTE DB HS 1 Protecció enfront de la humitat
CTE DB HR Protecció davant del soroll
CTE DB HE 1 Limitació de la demanda energètica
CTE DB SE AE Accions en l'edificació
CTE DB SE F Fàbrica i altres
CTE DB SI Seguretat en cas d'Incendi, SI 1 i SI 2, Annex F
CTE DB SUA Seguretat d'Utilització i Accessibilitat, SUA 1 i SUA 2
RD 314/2006 (BOE 28/03/2006) i les seves modificacions.
Codi d'accessibilitat de Catalunya, de desplegament de la Llei 20/91
D 135/95 (DOGC: 24/3/95)
Es regula l'adopció de criteris ambientals i d'ecoeficiència en els edificis
D 21/2006 (DOGC: 16/02/2006) i D 111/2009 (DOGC:16/7/2009)
SISTEMA DE CONDICIONAMENTS, INSTAL·LACIONS I SERVEIS
INSTAL·LACIONS D'ASCENSORS
Requisitos esenciales de seguridad para la comercialización de ascensores y componentes de seguridad de ascensores
RD 203/2016 (BOE: 25/5/2016)
Reglamento de aparatos elevadores
O 30/6/66 (BOE: 26/7/66)correcció d'errades (BOE: 20/9/66)modificacions (BOE: 28/11/73; 12/11/75; 10/8/76; 13/3/81; 21/4/81; 25/11/81)
Reglamento de aparatos de elevación y su manutención. Instrucciones Técnicas Complementarias
RD 2291/85 (BOE: 11/12/85)regulació de l'aplicació (DOGC: 19/1/87)modificacions (DOGC: 7/2/90). Derogat pel RD 1314/1997, excepte els articles 10, 11, 12, 13, 14, 15, 19 i 23.
Instrucción Técnica Complementaria AEM 1 "Ascensores" del Reglamento de aparatos de elevación y manutención,
RD 88/2013 (BOE 22/2/2013)
Prescripciones Técnicas no previstas a la ITC-MIE-AEM-1 del Reglamento de Aparatos de Elevación y Manutención
Resolución 27/04/92 (BOE: 15/05/92)
Condiciones técnicas mínimas exigibles a los ascensores y normas para realizar las inspecciones periódicas
O. 31/03/81 (BOE: 20/04/81)
Se autoriza la instalación de ascensores sin cuarto de máquinas
Resolución 3/4/97 (BOE: 23/4/97) correcció d'errors (BOE: 23/5/97)
Se autoriza la instalación de ascensores con máquinas en foso
Resolución 10/09/98 (BOE: 25/9/98)
Prescripciones para el incremento de la seguridad del parque de ascensores existentes
RD 57/2005 (BOE: 4/2/2005)
Normes per a la comercialització i posada en servei de les màquines
RD 1644/08 de 10 d'octubre (BOE 11.10.08)
Aplicació per entitats d'inspecció i control de condicions tècniques de seguretat i inspecció periòdica
Resolució 22/06/87 (DOGC 20/07/87)
Plataformes elevadores verticales per a ús de persones amb mobilitat reduïda.
Instrucció 6/2006
Aplicació a Catalunya del Reial Decret 88/2013, de 8 de febrer, pel qual s'aprova la Instrucció tècnica complementària AEM 1 "Ascensores" del Reglament d'aparells d'elevació i manutenció, aprovat pel RD 2291/1985, de 8 de novembre
Ordre EMO/254/2013 (DOGC 23/10/2013)
INSTAL·LACIONS DE RECOLLIDA I EVACUACIÓ DE RESIDUS
CTE DB HS 2 Recollida i evacuació de residus
RD 314/2006 (BOE 28/03/2006) i les seves modificacions
Ordenances municipals

INSTAL·LACIONS D'AIGUA
CTE DB HS 4 Subministrament d'aigua
RD 314/2006 (BOE 28/03/2006) i les seves modificacions.
CTE DB HE 4 Contribució solar mínima d'aigua calenta sanitària
RD 314/2006 (BOE 28/03/2006) i les seves modificacions.
Criterios sanitarios del agua de consumo humano
RD 140/2003 (BOE 21/02/2003) i RD 314/2016 (BOE 30/7/2016)
Criterios higiénico-sanitarios para la prevención y control de la legionelosis.
RD 865/2003 (BOE 18/07/2003)
Reglamento d'equips a pressió. Instruccions tècniques complementàries
RD 2060/2008 (BOE 05/02/2009)
Es regula l'adopció de criteris ambientals i d'ecoeficiència en els edificis
D 21/2006 (DOGC 16/02/2006) i D111/2009 (DOGC:16/7/2009)
Condicions higienicosanitàries per a la prevenció i el control de la legionel·losi
D 352/2004 (DOGC 29/07/2004)
Mesures de foment per a l'estalvi d'aigua en determinats edificis i habitatges (d'aplicació obligatòria als edificis destinats a serveis públics de la Generalitat de Catalunya, així com en els habitatges finançats amb ajuts atorgats o gestionats per la Generalitat de Catalunya)
D 202/98 (DOGC 06/08/98)
Ordenances municipals
INSTAL·LACIONS D'EVACUACIÓ
CTE DB HS 5 Evacuació d'aigües
RD 314/2006 (BOE 28/03/2006) i les seves modificacions
Es regula l'adopció de criteris ambientals i d'ecoeficiència en els edificis
D 21/2006 (DOGC 16/02/2006) i D111/2009 (DOGC:16/7/2009)
Ordenances municipals
INSTAL·LACIONS TÈRMIQUES
CTE DB HE 2 Rendiment de les Instal·lacions Tèrmiques (remet al RITE)
RD 314/2006 (BOE 28/03/2006) i les seves modificacions. Actualització DB HE: Orden FOM/ 1635/2013, (BOE 12/09/2013) amb correcció d'errades (BOE 08/11/2013)
RITE Reglamento de Instalaciones Térmicas en los Edificios
RD 1027/2008 (BOE: 29/8/2007) i les seves posteriors correccions d'errades i modificacions
Requisitos de diseño ecológico aplicables als productes relacionados con la energia
RD 187/2011 (BOE: 3/3/2011)
Criterios higiénico-sanitarios para la prevención y control de la legionelosis
RD 865/2003 (BOE 18/07/2003)
Reglamento de equipos a presión. Instrucciones técnicas complementarias
RD 2060/2008 (BOE: 05/02/2009)
Condicions higienicosanitàries per a la prevenció i el control de la legionel·losi
D 352/2004 (DOGC 29/07/2004)
INSTAL·LACIONS DE VENTILACIÓ
CTE DB HS 3 Calidad del aire interior
RD 314/2006 (BOE 28/03/2006) i les seves modificacions.
RITE Reglamento de Instalaciones Térmicas en los Edificios
RD 1027/2008 (BOE: 29/8/2007) i les seves correccions d'errades (BOE 28/2/2008)
CTE DB SI 3.7 Control de humos
RD 314/2006 (BOE 28/03/2006) i les seves modificacions.
Reglamento de seguridad en caso de incendios en establecimientos industriales, RSCIEI
RD 2267/2004, (BOE: 17/12/2004)
INSTAL·LACIONS DE COMBUSTIBLES
GAS NATURAL I GLP
Reglamento técnico de distribución y utilización de combustibles gaseosos y sus instrucciones técnicas complementarias.
ITC-ICG 03 Instalaciones de almacenamiento de gases licuados del petróleo (GLP) en depósitos fijos
ITC-ICG 06 Instalaciones de almacenamiento de gases licuados del petróleo (GLP) para uso propio
ITC-ICG 07 Instalaciones receptoras de combustibles gaseosos
RD 919/2006 (BOE: 4/9/2006)
Reglamento general del servicio público de gases combustibles
D 2913/1973 (BOE: 21/11/73) modificació (BOE: 21/5/75; 20/2/84), derogat en tot allò que contradiguin o s'oposin al que es disposa al "Reglamento técnico de distribución y utilización de combustibles gaseosos y sus instrucciones técnicas complementarias", aprovat pel RD 919/2006
Reglamento de redes y acometidas de combustibles gaseosos e instrucciones



O 18/11/74 (BOE: 6/12/74) modificació (BOE: 8/11/83; 23/7/84), derogat en tot allò que contradiguin o s'oposin al que es disposa al "Reglamento técnico de distribución y utilización de combustibles gaseosos y sus instrucciones técnicas complementarias", aprovat pel RD 919/2006
GAS-OIL
Instrucción Técnica Complementaria MI-IP-03 "Instalaciones Petrolíferas para uso propio" RD 1523/1999 (BOE: 22/10/1999)
INSTAL·LACIONS D'ELECTRICITAT
REBT Reglamento electrotécnico para baja tensión. Instrucciones Técnicas Complementarias RD 842/2002 (BOE 18/09/02)
Instrucción Técnica complementaria (ITC) BT 52 "Instalaciones con fines especiales. Infraestructura para la recarga de vehículos eléctricos", del Reglamento electrotécnico de baja tensión, y se modifican otras instrucciones técnicas complementarias del mismo. RD 1053/2014 (BOE 31/12/2014)
CTE DB HE-5 Contribució fotovoltaica mínima d'energia elèctrica RD 314/2006 (BOE 28/03/2006) i les seves modificacions
Actividades de transporte, distribución, comercialización, suministro y procedimientos de autorización de instalaciones de energía eléctrica RD 1955/2000 (BOE: 27/12/2000). Obligació de centre de transformació, distàncies línies elèctriques
Reglamento de condiciones técnicas y garantías de seguridad en líneas eléctricas de alta tensión y sus instrucciones técnicas complementarias, ITC-LAT 01 a 09 RD 223/2008 (BOE: 19/3/2008).
Reglamento sobre condiciones técnicas y garantías de seguridad en centrales eléctricas y centros de transformación RD 337/2014 (BOE: 9/6/2014)
Normas sobre ventilación y acceso de ciertos centros de transformación Resolució 19/6/1984 (BOE: 26/6/84)
Conexión a red de instalaciones de producción de energía eléctrica de pequeña potencia RD 1699/2011 (BOE: 8/12/2011)
Procediment administratiu aplicable a les instal·lacions solars fotovoltaiques connectades a la xarxa elèctrica D 352/2001, de 18 de setembre (DOGC 02.01.02)
Normes Tècniques particulars de FECSA-ENDESA relatives a les instal·lacions de xarxa i a les instal·lacions d'enllaç Resolució ECF/4548/2006 (DOGC 22/2/2007)
Procediment a seguir en les inspeccions a realitzar pels organismes de control que afecten a les instal·lacions en ús no inscrites al Registre d'instal·lacions tècniques de seguretat industrial de Catalunya (RITSIC) Instrucció 1/2015, de 12 de març de la Direcció General d'Energia i Mines
Certificat sobre compliment de les distàncies reglamentàries d'obres i construccions a línies elèctriques Resolució 4/11/1988 (DOGC 30/11/1988)
Condicions i procediment a seguir per fer modificacions en instal·lacions d'enllaç elèctriques de baixa tensió Instrucció 3/2014, de 20 de març, de la Direcció General d'Energia i Mines
INSTAL·LACIONS D'IL·LUMINACIÓ
CTE DB HE-3 Eficiencia energética de las instalaciones de iluminación RD 314/2006 (BOE 28/03/2006) i les seves modificacions. Actualització DB HE: Orden FOM/ 1635/2013, (BOE 12/09/2013) amb correcció d'errades (BOE 08/11/2013)
CTE DB SUA-4 Seguretat enfront al risc causat per il·luminació inadequada RD 314/2006 (BOE 28/03/2006) i les seves modificacions.
REBT ITC-28 Instal·lacions en locals de pública concurrència RD 842/2002 (BOE 18/09/02)
Llei d'ordenació ambiental de l'enllumenament per a la protecció del medi nocturn Llei 6/2001 (DOGC 12/6/2001) i les seves modificació
INSTAL·LACIONS DE TELECOMUNICACIONS
Infraestructuras comunes en los edificios para el acceso a los servicios de telecomunicación RD Ley 1/98 de 27 de febrero (BOE: 28/02/98); modificació Ley 10/2005 (BOE 15/06/2005); modificació Ley 38/99 (BOE 6/11/99).
Reglamento regulador de las infraestructuras comunes de telecomunicaciones para el acceso a los servicios de telecomunicación en el interior de las edificaciones RD 346/2011 (BOE 1/04/2011)
Orden CTE/1296/2003, por la que se desarrolla el reglamento regulador de las infraestructuras comunes de telecomunicaciones para el acceso a los servicios de telecomunicación en el interior de las edificaciones, aprobado por el RD 346/2011 ITC/1644/2011, de 10 de juny. (BOE 16/6/2011)
Procedimiento a seguir en las instalaciones colectivas de recepción de televisión en el proceso de su adecuación para la recepción de TDT y se modifican determinados aspectos administrativos y técnicos de las infraestructuras comunes de telecomunicación en el interior de los edificios Ordre ITC/1077/2006 (BOE: 13/4/2006)
INSTAL·LACIONS DE PROTECCIÓ CONTRA INCENDIS
RIPCI Reglamento de Instalaciones de Protección Contra Incendios RD 1942/93 (BOE 14/12/93), modificacions per O. 16.04.98 (BOE 28.04.98)
Normas de procedimiento y desarrollo del RD 1942/93 y es revisa el Anejo y sus apéndices O 16.04.98 (BOE: 20.04.98)

CTE DB SI 4 Instal·lacions de protecció en cas d'incendi RD 314/2006 (BOE 28/03/2006) i les seves modificacions.
Reglamento de seguridad en caso de incendios en establecimientos industriales, RSCIEI RD 2267/2004, (BOE: 17/12/2004)
INSTAL·LACIONS DE PROTECCIÓ AL LLAMP
CTE DB SUA-8 i Annex B Seguretat enfront al risc causat per l'acció del llamp RD 314/2006 (BOE 28/03/2006) i les seves modificacions.
CERTIFICACIÓ ENERGÈTICA DELS EDIFICIS
Procedimiento Básico para la certificación energética de los edificios Real Decreto 235/2013 (BOE 13/4/2013)
CONTROL DE QUALITAT
MARC GENERAL
Código Técnico de la Edificación, CTE RD 314/2006 (BOE 28/03/2006) i les seves modificacions. Actualització DB HE: Orden FOM/ 1635/2013, (BOE 12/09/2013) amb correcció d'errades (BOE 08/11/2013)
EHE-08 Instrucció de hormigón estructural. Capítulo 8. Control RD 1247/2008, de 18 de julio (BOE 22/08/2008)
Control de qualitat en l'edificació d'habitatges D 375/1988 (DOGC: 28/12/88) correcció d'errades (DOGC: 24/2/89) desplegament (DOGC: 24/2/89, 11/10/89, 22/6/92 i 12/9/94)
NORMATIVES DE PRODUCTES, EQUIPS I SISTEMES (NO EXHAUSTIU)
Disposiciones para la libre circulación de los productos de construcción RD 1630/1992, de 29 de diciembre, de transposición de la Directiva 89/106/CEE, modificat pel RD 1329/1995.
Clasificación de los productos de construcción y de los elementos constructivos en función de sus propiedades de reacción y de resistencia frente al fuego RD 842/2013 (BOE: 23/11/2013)
Actualización de las fichas de autorización de uso de sistemas de forjados R 30/1/1997 (BOE: 6/3/97). <i>Sempre que no hagin de disposar de marcatge CE, segons estableix l'EHE-08.</i>
UC-85 recomanacions sobre l'ús de cendres volants en el formigó O 12/4/1985 (DOGC: 3/5/85)
RC-16 Instrucció para la recepció de cementos RD 256/2016 (BOE: 25/6/2016)
Criteris d'utilització en l'obra pública de determinats productes utilitzats en l'edificació R 22/6/1998 (DOGC 3/8/98)
GESTIÓ DE RESIDUS DE CONSTRUCCIÓ I ENDERROCS
Text refós de la Llei reguladora dels residus Decret Legislatiu 1/2009, de 21 de juliol (DOGC 28/7/2009)
Regulador de la producció i gestió de los residuos de construcción y demolición RD 105/2008, d'1 de febrer (BOE 13/02/2008)
Programa de gestió de residus de la construcció de Catalunya (PROGROC), es regula la producció i gestió de residus de la construcció i demolició, i el cànon sobre la deposició controlada dels residus de la construcció. D 89/2010, 26 juliol, (DOGC 6/07/2010)
Operaciones de valorización y eliminación de residuos y la lista europea de residuos O MAM/304/2002, de 8 febrer (BOE 16/3/2002)
Residuos y suelos contaminados Llei 22/2011, de 28 de juliol (BOE 29/7/2011)
LLIBRE DE L'EDIFICI
Ley de Ordenación de la Edificación, LOE Llei 38/1999 (BOE 06/11/99); Modificació: Llei 52/2002,(BOE 31/12/02); Modificació pels Pressupostos generals de l'estat per a l'any 2003. art. 105
Código Técnico de la Edificación, CTE RD 314/2006 (BOE 28/03/2006) i les seves modificacions
Llibre de l'edifici per edificis d'habitatge D 67/2015 (DOGC 7/8/2015)

AX02. PLEC DE CONDICIONS GENERALS DE L'EDIFICACIÓ

PCG1. Capítol preliminar. Disposicions generals.

Naturalesa i objecte del Plec General

Article 1.- El present Plec General de Condicions té caràcter supletori del Plec de Condicions particulars del Projecte. Ambdós, com a part del projecte arquitectònic tenen com a finalitat regular l'execució de les obres fixant-ne els nivells tècnics i de qualitat exigibles i precisen les intervencions que corresponen, segons el contracte i d'acord amb la legislació aplicable, al Promotor o propietari de l'obra, al Contractista o constructor de l'obra, als seus tècnics i encarregats, a l'Arquitecte i a l'Aparellador o Arquitecte Tècnic, així com les relacions entre ells i les seves obligacions corresponents en ordre a l'acompliment del contracte d'obra.

Documentació del Contracte d'Obra

Article 2.- Integren el contracte els documents següents relacionats per ordre de relació pel que es refereix al valor de les seves especificacions en cas d'omissió o contradicció aparent:

1. Les condicions fixades en el mateix document de contracte d'empresa o arrendament d'obra si és que existeix.
2. El Plec de Condicions particulars.
3. El present Plec General de Condicions.
4. La resta de la documentació del Projecte (memòria, plànols, amidaments i pressupost).

Les ordres i instruccions de la Direcció facultativa de les obres s'incorporen al Projecte com a interpretació, complement o precisió de les seves determinacions. En cada document, les especificacions literals prevalen sobre les gràfiques i en els plànols, la cota preval sobre la mida a escala.

PCG2. Capítol I. Condicions facultatives

Epígraf 1. Delimitació General de Funcions Tècniques

L'Arquitecte Director

Article 3.- Correspon a l'Arquitecte Director:

- a) Comprovar l'adequació de la cimentació projectada a les característiques reals del sòl.
- b) Redactar els complements o rectificacions del projecte que calguin.
- c) Assistir a les obres, tantes vegades com ho requereixi la seva naturalesa i complexitat, per tal de resoldre les contingències que es produïssin i impartir les instruccions complementàries que calguin per aconseguir la solució arquitectònica correcta.
- d) Coordinar la intervenció en obra d'altres tècnics que, en el seu cas, concorrin a la direcció amb funció pròpia en aspectes parcials de la seva especialitat.
- e) Aprovar les certificacions parcials d'obra, la liquidació final i assessorar el promotor en l'acte de la recepció.

f) Preparar la documentació final de l'obra i expedir i subscriure juntament amb l'Aparellador o Arquitecte Tècnic, el certificat de final d'obra.

L'Aparellador o Arquitecte Tècnic

Article 4.- Correspon a l'Aparellador o Arquitecte Tècnic:

- a) Redactar el document d'estudi i anàlisi del Projecte d'acord amb el previst a l'article 1.4. de les Tarifes d'Honoraris aprovades per R.D. 314/1979, de 19 de gener.
- b) Planificar, a la vista del projecte arquitectònic, del contracte i de la normativa tècnica d'aplicació, el control de qualitat i econòmic de les obres.
- c) Efectuar el replanteig de l'obra i preparar l'acta corresponent subscriuint-la junt amb l'Arquitecte i el Constructor.
- d) Comprovar les instal·lacions provisionals, mitjans auxiliars i sistemes de seguretat i salut en el treball, controlant-ne la seva correcta execució.
- e) Ordenar i dirigir l'execució material d'acord amb el projecte, les normes tècniques i les regles de bona construcció.
- f) Elaborar un programa de control de qualitat i fer o disposar les proves i assaigs de materials, instal·lacions i altres unitats d'obra segons les freqüències de mostreig programades en el pla de control, així com efectuar les altres comprovacions que resultin necessàries per assegurar la qualitat constructiva d'acord amb el projecte i la normativa tècnica aplicable. Dels resultats n'informarà puntualment al Constructor, donant-li, en tot cas, les ordres oportunes; si la contingència no es resolgués s'adoptaran les mesures que calguin donant-ne compte a l'Arquitecte.
- g) Fer els amidaments d'obra executada i donar conformitat, segons les relacions establertes, a les certificacions valorades i a la liquidació final de l'obra.
- h) Subscriure, juntament amb l'Arquitecte, el certificat final d'obra.

El Constructor

Article 5.- Correspon al Constructor:

- a) Organitzar els treballs de construcció, redactant els plans d'obra que calguin i projectant o autoritzant les instal·lacions provisionals i mitjans auxiliars de l'obra.
- b) Elaborar el Pla de Seguretat i Salut en el treball en el qual s'analitzin, estudiïn, desenvolupin i complementin les previsions contemplades a l'estudi o estudi bàsic, en funció del seu propi sistema d'execució de l'obra..
- c) Subscriure amb l'Arquitecte i l'Aparellador o Arquitecte Tècnic, l'acta de replanteig de l'obra.
- d) Ostentar la direcció de tot el personal que intervingui en l'obra i coordinar les intervencions dels subcontractistes.
- e) Assegurar la idoneïtat de tots i cadascun dels materials i elements constructius que s'utilitzen, comprovant-ne els preparats en obra i rebutjant, per iniciativa pròpia o per prescripció de l'Aparellador o Arquitecte Tècnic, els subministraments o prefabricats que no comptin amb les garanties o documents de idoneïtat requerits per les normes d'aplicació.
- f) Custodiar el Llibre d'ordres i seguiment de l'obra, i donar el vist i plau a les anotacions que s'hi practiquin.
- g) Facilitar a l'Aparellador o Arquitecte Tècnic, amb temps suficient, els materials necessaris per l'acompliment de la seva comesa.

- h) Preparar les certificacions parcials d'obra i la proposta de liquidació final.
- i) Subscriure amb el Promotor les actes de recepció provisional i definitiva.
- j) Concertar les assegurances d'accidents de treball i de danys a tercers durant l'obra.

Epígraf 2. De les obligacions i drets generals del Constructor o Contractista

Verificació dels documents del projecte

Article 6.- Abans de començar les obres, el Constructor consignarà per escrit que la documentació aportada li resulta suficient per a la comprensió de la totalitat de l'obra contractada, o en cas contrari, sol·licitarà els aclariments pertinents.

Pla de Seguretat i Salut

Article 7.- El Constructor, a la vista del Projecte d'Execució que contingui l'Estudi de Seguretat i Salut o bé l'Estudi bàsic, presentarà el Pla de Seguretat i Salut que s'haurà d'aprovar, abans de l'inici de l'obra, pel coordinador en matèria de seguretat i salut o per la direcció facultativa en cas de no ser necessària la designació de coordinador.

Serà obligatòria la designació, per part del promotor, d'un coordinador en matèria de seguretat i salut durant l'execució de l'obra sempre que a la mateixa intervingui més d'una empresa, o una empresa i treballadors autònoms o diversos treballadors autònoms.

Els contractistes i subcontractistes seran responsables de l'execució correcta de les mesures preventives fixades en el pla de seguretat i salut, relatiu a les obligacions que els hi corresponguin a ells directament o, en tot cas, als treballadors autònoms contractats per ells. Els contractistes i subcontractistes respondran solidàriament de les conseqüències que es derivin de l'incompliment de les mesures previstes en el pla, en els termes de l'apartat 2 de l'article 42 de la Llei 31/1995 de Prevenció de Riscos Laborals.

Oficina a l'obra

Article 8.- El Constructor habilitarà a l'obra una oficina en la qual hi haurà una taula o taulell adequat, on s'hi puguin estendre i consultar els plànols.

En l'esmentada oficina hi tindrà sempre el Contractista a disposició de la Direcció Facultativa:

- El projecte d'Execució complet, inclosos els complements que en el seu cas, redacti l'Arquitecte.
- La Llicència d'obres.
- El Llibre d'Ordres i Assistències.
- El Pla de Seguretat i Salut.
- La documentació de les assegurances esmentades en l'article 5.)

Disposarà a més el Constructor una oficina per a la Direcció Facultativa, convenientment condicionada per treballar-hi amb normalitat a qualsevol hora de la jornada.

El Llibre d'Incidències, que haurà de restar sempre a l'obra, es trobarà en poder del coordinador en matèria de seguretat i salut o, en el cas de no ésser necessària la designació de coordinador, en poder de la Direcció Facultativa.

Representació del Contractista

Article 9.- El Constructor està obligat a comunicar a la propietat la persona designada com a delegat seu a l'obra, que tindrà el caràcter de Cap de la mateixa, amb dedicació plena i amb facultats per representar-lo i adoptar en tot moment aquelles decisions que es refereixen a la Contracta.

Les seves funcions seran les del Constructor segons s'especifica a l'article 5.

Quan la importància de les obres ho requereixi i així es consigni en el Plec de "Condicions particulars d'índole facultativa" el Delegat del Contractista serà un facultatiu de grau superior o grau mig, segons els casos.

El Plec de Condicions particulars determinarà el personal facultatiu o especialista que el Constructor s'obligui a mantenir en l'obra com a mínim, i el temps de dedicació compromesa.

L'incompliment d'aquesta obligació o, en general, la manca de qualificació suficient per part del personal segons la naturalesa dels treballs, facultarà l'Arquitecte per ordenar la paralització de les obres, sense cap dret a reclamació, fins que sigui esmenada la deficiència.

Presència del Constructor en l'obra

Article 10.- El Cap d'obra, per ell mateix o mitjançant els seus tècnics o encarregats, estarà present durant la jornada legal de treball i acompanyarà l'Arquitecte o l'Aparellador o Arquitecte Tècnic en les visites que facin a les obres, posant-se a la seva disposició per a la pràctica dels reconeixements que es considerin necessaris i subministrant-los les dades que calguin per a la comprovació d'amidaments i liquidacions.

Treballs no estipulats expressament

Article 11.- És obligació de la contracta executar tot el que sigui necessari per a la bona construcció i respecte de les obres, encara que no es trobi expressament determinat als documents de Projecte, sempre que, sense separar-se del seu esperit i recta interpretació, ho disposi l'Arquitecte dins els límits de possibilitats que els pressupostos habilitin per a cada unitat d'obra i tipus d'execució.

En cas de defecte d'especificació en el Plec de Condicions particulars, s'entendrà que cal un reformat de projecte requerint consentiment exprés de la propietat tota variació que suposi increment de preus d'alguna unitat d'obra en més del 20 per 100 o del total del pressupost en més d'un 10 per 100.

Interpretacions, aclariments i modificacions dels documents del projecte

Article 12.- Quan es tracti d'aclarir, interpretar o modificar preceptes dels Plecs de Condicions o indicacions dels plànols o croquis, les ordres i instruccions corresponents es comunicaran precisament per escrit al Constructor que estarà obligat a tornar els originals o les còpies subscriuint amb la seva signatura el conforme que figurarà al peu de totes les ordres, avisos o instruccions que rebi, tant de l'Aparellador o Arquitecte Tècnic com de l'Arquitecte.

Qualsevol reclamació que en contra de les disposicions de la Direcció Facultativa vulgui fer el Constructor, haurà de dirigir-la, dins precisament del termini de tres dies, a aquell que l'hagués dictat, el qual donarà al Constructor el corresponent rebut si així ho sol·licités.

Article 13.- El Constructor podrà requerir de l'Arquitecte o de l'Aparellador o Arquitecte Tècnic, segons les seves respectives comeses, les instruccions o aclariments que calguin per a la correcta interpretació i execució del projecte.

Reclamacions contra les ordres de la Direcció Facultativa

Article 14.- Les reclamacions que el Contractista vulgui fer contra les ordres o instruccions dimanades de la Direcció Facultativa, solament podrà presentar-les, a través de l'Arquitecte, davant la Propietat, si són d'ordre econòmic i d'acord amb les condicions estipulades en els Plecs de Condicions corresponents. Contra disposicions d'ordre tècnic de l'Arquitecte o de l'Aparellador o Arquitecte Tècnic, no s'admetrà cap reclamació, i el Contractista podrà salvar la seva responsabilitat, si ho estima oportú, mitjançant exposició raonada dirigida a l'Arquitecte, el qual podrà limitar la seva resposta a l'acusament de recepció que en tot cas serà obligatori per aquest tipus de reclamacions.

Recusació pel Contractista del personal nomenat per l'Arquitecte

Article 15.- El Constructor no podrà recusar als Arquitectes, Aparelladors, o personal encarregat per aquests de la vigilància de l'obra, ni demanar que per part de la propietat es designin altres facultatius per als reconeixements i amidaments.

Quan es cregui perjudicat per la seva tasca, procedirà d'acord amb allò estipulat a l'article precedent, però sense que per això no es puguin interrompre ni pertorbar la marxa dels treballs.

Faltes del personal

Article 16.- L'Arquitecte, en el cas de desobediència a les seves instruccions, manifesta incompetència o negligència greu que comprometi o pertorbi la marxa dels treballs, podrà requerir el Contractista perquè aparti de l'obra als dependents o operaris causants de la pertorbació.

Article 17.- El Contractista podrà subcontractar capítols o unitats d'obra a altres contractistes i industrials, subjectant-se en el seu cas, a allò estipulat en el Plec de Condicions particulars i sense perjudici de les seves obligacions com a Contractista general de l'obra.

Epígraf 3. Prescripcions generals relatives als treballs, als materials i als mitjans auxiliars

Camins i accessos

Article 18.- El Constructor disposarà pel seu compte dels accessos a l'obra, la senyalització i el seu tancament. L'Aparellador o Arquitecte Tècnic podrà exigir la seva modificació o millora.

Replanteig

Article 19.- El Constructor iniciarà les obres replantejant-les en el terreny i assenyalant-ne les referències principals que mantindrà com a base d'ulteriors replanteigs parcials. Aquests treballs es consideraran a càrrec del Contractista i inclosos en la seva oferta.

El Constructor sotmetrà el replanteig a l'aprovació de l'Aparellador o Arquitecte Tècnic i una vegada aquest últim hagi donat la seva conformitat prepararà una acta acompanyada d'un plànol que haurà de ser aprovat per l'Arquitecte, i serà responsabilitat del Constructor l'omissió d'aquest tràmit.

Començament de l'obra. Ritme d'execució dels treballs

Article 20.- El Constructor començarà les obres en el termini marcat en el Plec de Condicions Particulars, desenvolupant-les en la forma necessària perquè dins dels períodes parcials assenyalats en el Plec esmentat quedin executats els treballs corresponents i, en conseqüència, l'execució total es dugui a terme dins del termini exigint en el Contracte.

Obligatòriament i per escrit, el Contractista haurà de donar compte a l'Arquitecte i a l'Aparellador o Arquitecte Tècnic del començament dels treballs al menys amb tres dies d'anticipació.

Ordre dels treballs

Article 21.- En general, la determinació de l'ordre dels treballs és facultat de la Contracta, excepte aquells casos en què, per circumstàncies d'ordre tècnic, la Direcció Facultativa estimi convenient variar.

Facilitat per a altres Contractistes

Article 22.- D'acord amb el que requereixi la Direcció Facultativa, el Contractista General haurà de donar totes les facilitats raonables per a la realització dels treballs que siguin encomanats a tots els altres Contractistes que intervinguin en l'obra. Això sense perjudici de les compensacions econòmiques que tinguin lloc entre Contractistes per utilització de mitjans auxiliars o subministraments d'energia o altres conceptes.

En cas de litigi, ambdós Contractistes respectaran allò que resolgui la Direcció Facultativa.

Ampliació del projecte per causes imprevistes o de força major

Article 23.- Quan sigui necessari per motiu imprevist o per qualsevol accident ampliar el Projecte, no s'interrompran els treballs i es continuaran segons les instruccions fetes per l'Arquitecte en tant es formula o tramita el Projecte Reformat. El Constructor està obligat a realitzar amb el seu personal i els seus materials allò que la Direcció de les obres disposi per fer calçats, apuntalaments, enderrocs, recalçaments o qualsevol obra de caràcter urgent, anticipant de moment aquest servei, l'import del qual li serà consignat en un pressupost addicional o abonat directament, d'acord amb el que s'estipuli.

Pròrroga per causa de força major

Article 24.- Si per causa de força major i independent de la voluntat del Constructor, aquest no pogués començar les obres, o hagués de suspendre-les, o no li fos possible acabar-les en els terminis prefixats, se li atorgarà una pròrroga proporcionada per l'acompliment de la Contracta, previ informe favorable de l'Arquitecte. Per això, el Constructor exposarà, en un escrit dirigit a l'Arquitecte la causa que impedeix l'execució o la marxa dels treballs i el retard que degut a això s'originaria en els terminis acordats, raonant degudament la pròrroga que per l'esmentada causa sol·licita.

Responsabilitat de la Direcció Facultativa en el retard de l'obra

Article 25.- El Contractista no podrà excusar-se de no haver complert els terminis d'obres estipulats, al·legant com a causa la carència de plànols o ordres de la Direcció Facultativa, a excepció del cas en què havent-ho sol·licitat per escrit no se li hagués proporcionat.

Condicions generals d'execució dels treballs

Article 26.- Tots els treballs s'executaran amb estricta subjecció al Projecte, a les modificacions que prèviament hagin estat aprovades i a les ordres i instruccions que sota la responsabilitat de la Direcció Facultativa i per escrit, entreguin l'Arquitecte o l'Aparellador o Arquitecte Tècnic al Constructor, dins de les limitacions pressupostàries i de conformitat amb allò especificat a l'article 11.

Durant l'execució de l'obra es tindran en compte els principis d'acció preventiva de conformitat amb la Llei de Prevenció de Riscos Laborals.

Obres ocultes

Article 27.- De tots els treballs i unitats d'obra que hagin de quedar ocults a l'acabament de l'edifici, se n'aixecaran els plànols que calguin per tal que quedin perfectament definits; aquests documents s'estendran per triplicat i se n'entregaran: un a l'Arquitecte; l'altre a l'Aparellador; i el tercer, al Contractista. Aquests documents aniran firmats per tots tres. Els plànols, que hauran d'anar suficientment acotats, es consideraran documents indispensables i irrecusables per a efectuar els amidaments.

Treballs defectuosos

Article 28.- El Constructor haurà d'emprar materials que acompleixin les condicions exigides en les "Condicions generals i particulars d'índole tècnica" del Plec de Condicions i realitzarà tots i cadascun dels treballs contractats d'acord amb allò especificat també en l'esmentat document.

Per això, i fins que tingui lloc la recepció definitiva de l'edifici, és responsable de l'execució dels treballs que ha contractat i de les faltes i defectes que en els treballs hi poguessin existir per la seva mala execució o per la deficient qualitat dels materials emprats o aparells col·locats sense que li exoneri de responsabilitat el control que és competència de l'Aparellador o Arquitecte Tècnic, ni tampoc el fet que aquests treballs hagin estat valorats en les certificacions parcials d'obra, que sempre s'entendran esteses i abonades a bon compte.

Com a conseqüència del que ja s'ha expressat anteriorment, quan l'Aparellador o Arquitecte Tècnic detecti vicis o defectes en els treballs executats, o que els materials emprats o els aparells col·locats no reuneixin les condicions preceptuades, ja sigui en el decurs de l'execució dels treballs, o un cop finalitzats, i abans de ser verificada la recepció definitiva de l'obra, podrà disposar que les parts defectuoses siguin enderrocades i reconstruïdes d'acord amb el que s'hagi contractat, i tot això a càrrec de la Contracta.

Si la Contracta no estimés justa la decisió i es negués a l'enderroc i reconstrucció ordenades, es plantejarà la qüestió davant l'Arquitecte de l'obra, que ho resoldrà.

Vicis ocults

Article 29.- Si l'Aparellador o Arquitecte Tècnic tingués raons de pes per creure en l'existència de vicis ocults de construcció en les obres executades, ordenarà efectuar a qualsevol moment, i abans de la recepció definitiva, els assaigs, destructius o no, que cregui necessaris per reconèixer els treballs que suposi que són defectuosos, donant compte de la circumstància a l'Arquitecte. Les despeses que ocasionin seran a compte del Constructor, sempre i quan els vicis existeixin realment, en cas contrari seran a càrrec de la Propietat.

Dels materials i dels aparells. La seva procedència

Article 30.- El Constructor té llibertat de proveir-se dels materials i aparells de totes classes en els punts que ell cregui convenient, excepte en els casos en què el Plec Particular de Condicions Tècniques preceptuï una procedència determinada.

Obligatòriament, i abans de procedir a la seva utilització i aplec, el Constructor haurà de presentar a l'Aparellador o Arquitecte Tècnic una llista completa dels materials i aparells que hagi d'emprar en la qual s'hi especifiquin totes les indicacions sobre marques, qualitats, procedència i idoneïtat de cadascun.

Presentació de mostres

Article 31.- A petició de l'Arquitecte, el Constructor li presentarà les mostres dels materials amb l'anticipació prevista en el Calendari de l'Obra.

Materials no utilitzables

Article 32.- El Constructor, a càrrec seu, transportarà i col·locarà, agrupant-los ordenadament i en el lloc adequat, els materials procedents de les excavacions, enderrocs, etc., que no siguin utilitzables en l'obra.

Es retiraran de l'obra o es portarà a l'abocador, quan així sigui establert en el Plec de Condicions particulars vigent en l'obra.

Si no s'hagués preceptuat res sobre el particular, es retiraran de l'obra quan així ho ordeni l'Aparellador o Arquitecte Tècnic, però acordant prèviament amb el Constructor la seva justa taxació, tenint en compte el valor d'aquests materials i les despeses del seu transport.

Materials i aparells defectuosos

Article 33.- Quan els materials, elements d'instal·lacions o aparells no fossin de la qualitat prescrita en aquest Plec, o no tinguessin la preparació que s'hi exigeix o, en fi, quan la manca de prescripcions formals del Plec, es reconegué o es demostrés que no eren adequats per al seu objecte, l'Arquitecte, a instàncies de l'Aparellador o Arquitecte Tècnic, donarà ordre al Constructor de substituir-los per altres que satisfacin les condicions o compleixin l'objectiu al qual es destinen.

Si el Constructor al cap de quinze (15) dies de rebre ordres que retiri els materials que no estiguin en condicions no ho ha fet, podrà fer-ho la Propietat carregant-ne les despeses a la Contracta.

Si els materials, elements d'instal·lacions o aparells fossin defectuosos, però acceptables a criteri de l'Arquitecte, es rebran, però amb la rebaixa de preu que ell determini, a no ser que el Constructor prefereixi substituir-los per altres en condicions.

Despeses ocasionades per proves i assaigs

Article 34.- Totes les despeses dels assaigs, anàlisis i proves realitzats pel laboratori i, en general, per persones que no intervinguin directament a l'obra seran per compte del propietari o del promotor (art. 3.1. del Decret 375/1988. Generalitat de Catalunya)

Neteja de les obres

Article 35.- Es obligació del Constructor mantenir netes les obres i els seus voltants, tant de runa com de materials sobrants, fer desaparèixer les instal·lacions provisionals que no siguin necessàries, així com adoptar les mesures i executar tots els treballs que calguin perquè l'obra ofereixi bon aspecte.

Obres sense prescripcions

Article 36.- En l'execució de treballs que entren en la construcció de les obres i pels quals no existeixin prescripcions consignades explícitament en aquest Plec ni en la documentació restant del Projecte, el Constructor s'atindrà, en primer lloc, a les instruccions que dicti la Direcció Facultativa de les obres i, en segon lloc, a les regles i pràctiques de la bona construcció.

Epígraf 4. De les recepcions d'edificis i obres annexes

De les recepcions provisionals

Article 37.- Trenta dies abans de finalitzar les obres, l'Arquitecte comunicarà a la Propietat la proximitat del seu acabament amb la finalitat de convenir la data per a l'acte de recepció provisional.

Aquesta recepció es farà amb la intervenció de la Propietat, del Constructor, de l'Arquitecte i de l'Aparellador o Arquitecte Tècnic. Es convocarà també als tècnics restants que, en el seu cas, haguessin intervingut en la direcció amb funció pròpia en aspectes parcial o unitats especialitzades.

Practicat un detingut reconeixement de les obres, s'estendrà un acta amb tants exemplars com intervinents i signats per tots ells. Des d'aquesta data començarà a córrer el termini de garantia, si les obres es trobessin en estat de ser admeses.

Seguidament, els Tècnics de la Direcció Facultativa estendran el Certificat corresponent de final d'obra.

Quan les obres no es trobin en estat de ser rebudes, es farà constar en l'acta i es donarà al Constructor les oportunes instruccions per resoldre els defectes observats, fixant un termini per esmenar-los, finalitzat el qual, s'efectuarà un nou reconeixement a fi de procedir a la recepció provisional de l'obra.

Si el Constructor no hagués complert, podrà declarar-se rescindit el contracte amb pèrdua de la fiança.

Documentació final d'obra

Article 38.- L'Arquitecte Director facilitarà a la Propietat la documentació final de les obres, amb les especificacions i contingut disposats per la legislació vigent i, si es tracta d'habitatges, amb allò que s'estableix en els paràgrafs 2, 3, 4 i 5, de l'apartat 2 de l'article 4t. del Reial Decret 515/1989, de 21 d'abril.

Amidament definitiu dels treballs i liquidació provisional de l'obra

Article 39.- Rebudes provisionalment les obres, es procedirà immediatament per l'Aparellador o Arquitecte Tècnic al seu amidament definitiu, amb la assistència precisa del Constructor o del seu representant. S'estendrà l'oportuna certificació per triplicat que, aprovada per l'Arquitecte amb la seva signatura, servirà per l'abonament per part de la Propietat del saldo resultant excepte la quantitat retinguda en concepte de fiança.

Termini de garantia

Article 40.- El termini de garantia haurà d'estipular-se en el Plec de Condicions Particulars i en qualsevol cas mai no haurà de ser inferior a nou mesos.

Conservació de les obres rebudes provisionalment

Article 41.- Les despeses de conservació durant el termini de garantia comprès entre les recepcions provisional i definitiva, seran a càrrec del Contractista.

Si l'edifici fos ocupat o emprat abans de la recepció definitiva, la vigilància, neteja i reparacions causades per l'ús seran a càrrec del propietari i les reparacions per vicis d'obra o per defectes en les instal·lacions, seran a càrrec de la Contracta.

De la recepció definitiva

Article 42.- La recepció definitiva es verificarà després de transcorregut el termini de garantia en igual forma i amb les mateixes formalitats que la provisional, a partir de la data del qual cessarà l'obligació del Constructor de reparar al seu càrrec aquells desperfectes inherents a la conservació normal dels edificis i quedaran només subsistents totes les responsabilitats que poguessin afectar-li per vicis de construcció.

Pròrroga del termini de garantia

Article 43.- Si en procedir al reconeixement per a la recepció definitiva de l'obra, no es trobés en les condicions degudes, la recepció definitiva s'aplaçarà i l'Arquitecte-Director marcarà al Constructor els terminis i formes en què s'hauran de fer les obres necessàries i, si no s'efectuessin dins d'aquests terminis, podrà resoldre's el contracte amb pèrdua de la fiança.

De les recepcions de treballs la contracta de les quals hagi estat rescindida

Article 44.- En el cas de resolució del contracte, el Contractista estarà obligat a retirar, en el termini que es fixi en el Plec de Condicions Particulars, la maquinària, mitjans auxiliars, instal·lacions, etc., a resoldre els subcontractes que tingués concertats i a deixar l'obra en condicions de ser recomençada per una altra empresa.

Les obres i treballs acabats per complet es rebran provisionalment amb els tràmits establerts en l'article 35.

Transcorregut el termini de garantia es rebran definitivament segons allò que es disposà en els articles 39 i 40 d'aquest Plec. Per a les obres i treballs no acabats però acceptables a criteri de l'Arquitecte Director, s'efectuarà una sola i definitiva recepció.

PCG3. Capítol II: condicions econòmiques

Epígraf 1. Principi general

Article 45.- Tots els que intervenen en el procés de construcció tenen dret a percebre puntualment les quantitats acreditades per la seva correcta actuació d'acord amb les condicions contractualment establertes.

Article 46.- La propietat, el contractista i, en el seu cas, els tècnics poden exigir-se recíprocament les garanties adequades a l'acompliment puntual de les seves obligacions de pagament.

Epígraf 2. Fiances

Article 47.- El Contractista prestarà fiança d'acord amb alguns dels procediments següents, segons que s'estipuli:

- a) Dipòsit previ, en metàl·lic o valors, o aval bancari, per import entre el 3 per 100 i 10 per 100 del preu total de contracta (art.53).
- b) Mitjançant retenció a les certificacions parcials o pagaments a compte en la mateixa proporció.

Fiança provisional

Article 48.- En el cas que l'obra s'adjudiqui per subhasta pública, el dipòsit provisional per a prendre-hi part s'especificarà en l'anunci de l'esmentada subhasta i la seva quantia serà d'ordinari, i exceptuant estipulació distinta en el Plec de Condicions particulars vigent en l'obra, d'un tres per cent (3 per 100) com a mínim, del total del pressupost de contracta.

El Contractista al qual s'hagi adjudicat l'execució d'una obra o servei per la mateixa, haurà de dipositar en el punt i termini fixats a l'anunci de la subhasta o el que es determini en el Plec de Condicions particulars del Projecte, la fiança definitiva que s'assenyali i, en el seu defecte, el seu import serà del deu per cent (10 per 100) de la quantitat per la qual es faci l'adjudicació de l'obra, fiança que pot constituir-se en qualsevol de les formes especificades en l'apartat anterior. El termini assenyalat en el paràgraf anterior, i llevat condició expressa establerta en el Plec de Condicions Particulars, no excedirà de trenta dies naturals a partir de la data en què sigui comunicada l'adjudicació i en aquest termini haurà de presentar l'adjudicatari la carta de pagament o rebut que acrediti la constitució de la fiança a la qual es refereix el mateix paràgraf.

L'incompliment d'aquest requisit donarà lloc a què es declari nul·la l'adjudicació, i l'adjudicatari perdrà el dipòsit provisional que hagués fet per prendre part en la subhasta.

Execució de treballs amb càrrec a la fiança

Article 49.- Si el Contractista es negués a fer pel seu compte els treballs necessaris per ultimar l'obra en les condicions contractades, l'Arquitecte-Director, en nom i representació del Propietari, els ordenarà executar a un tercer o, podrà realitzar-los directament per administració, abonant el seu import amb la fiança dipositada, sense perjudici de les accions a les quals tingui dret el propietari, en el cas que l'import de la fiança no fos suficient per cobrir l'import de les despeses efectuades en les unitats d'obra que no fossin de recepció.

De la seva devolució en general

Article 50.- La fiança retinguda serà retornada al Contractista en un termini que no excedeixi trenta (30) dies un cop signada l'Acta de Recepció Definitiva de l'obra. La propietat podrà exigir que el Contractista li acrediti la liquidació i saldo dels seus deutes causats per l'execució de l'obra, tals com salaris, subministraments, subcontractes...

Devolució de la fiança en el cas que es facin recepcions parcials

Article 51.- Si la propietat, amb la conformitat de l'Arquitecte Director, accedís a fer recepcions parcials, tindrà dret el Contractista a què li sigui retornada la part proporcional de la fiança.

Epígraf 3. Dels preus

Composició dels preus unitaris

Article 52.- El càlcul dels preus de les distintes unitats d'obra és el resultat de sumar els costos directes, els indirectes, les despeses generals i el benefici industrial.

Es consideren costos directes:

- a) La mà d'obra, amb els seus plusos, càrregues i assegurances socials, que intervinguin directament en l'execució de la unitat d'obra.
- b) Els materials, als preus resultants a peu d'obra, que quedin integrats en la unitat de què es tracti o que siguin necessaris per a la seva execució.
- c) Els equips i sistemes tècnics de seguretat i higiene per a la prevenció i protecció d'accidents i malalties professionals.
- d) Les despeses de personal, combustible, energia, etc. que tinguin lloc per l'accionament o funcionament de la maquinària i instal·lació utilitzades en l'execució de la unitat d'obra.
- e) Les despeses d'amortització i conservació de la maquinària, instal·lacions, sistemes i equips anteriorment citats.

Es consideraran costos indirectes:

Les despeses d'instal·lació d'oficines a peu d'obra, comunicacions, edificació de magatzems, tallers, pavellons temporals per a obrers, laboratoris, assegurances, etc., els del personal tècnic i administratiu adscrits exclusivament a l'obra i els imprevistos. Totes aquestes despeses, es xifran en un percentatge dels costos directes.

Es consideraran despeses generals:

Les despeses generals d'empresa, despeses financeres, càrregues fiscals i taxes de l'administració, legalment establertes. Es xifran com un percentatge de la suma dels costos directes i indirectes (en els contractes d'obres de l'Administració pública aquest percentatge s'estableix entre un 13 per 100 i un 17 per 100.)

Benefici industrial

El benefici industrial del Contractista s'estableix en el 6 per 100 sobre la suma de les partides anteriors.

Preu d'Execució material

S'anomenarà Preu d'Execució material el resultat obtingut per la suma dels anteriors conceptes excepte el Benefici Industrial.

Preu de Contracta

El preu de Contracta és la suma dels costos directes, els indirectes, les Despeses Generals i el Benefici Industrial. L'IVA gira sobre aquesta suma, però no n'integra el preu.

Preus de contracta. Import de contracta

Article 53.- En el cas que els treballs a fer en un edifici o obra aliena qualsevol es contractessin a risc i ventura, s'entén per Preu de Contracta el que importa el cost total de la unitat d'obra, es a dir, el preu d'execució material més el tant per cent (%) sobre aquest últim preu en concepte de Benefici Industrial de Contractista. El benefici s'estima normalment, en un 6 per 100, llevat que en les Condicions Particulars se n'estableixi un altre de diferent.

Preus contradictoris

Article 54.- Es produiran preus contradictoris només quan la Propietat mitjançant l'Arquitecte decideixi introduir unitats o canvis de qualitat en alguna de les previstes, o quan calgui afrontar alguna circumstància imprevista.

El Contractista estarà obligat a efectuar els canvis.

Si no hi ha acord, el preu es resoldrà contradictòriament entre l'Arquitecte i el Contractista abans de començar l'execució dels treballs i en el termini que determini el Plec de Condicions Particulars. Si subsisteix la diferència s'acudirà, en primer lloc, al concepte més anàleg dins del quadre de preus del projecte, i en segon lloc al banc de preus d'utilització més freqüent en la localitat.

Els contradictoris que hi haguessin es referiran sempre als preus unitaris de la data del contracte.

Reclamacions d'augment de preus per causes diverses

Article 55.- Si el Contractista abans de la signatura del contracte, no hagués fet la reclamació o observació oportuna, no podrà sota cap pretext d'error o omissió reclamar augment dels preus fixats en el quadre corresponent del pressupost que serveixi de base per a l'execució de les obres (amb referència a Facultatives).

Formes tradicionals d'amidar o d'aplicar els preus

Article 56.- En cap cas podrà al·legar el Contractista els usos i costums del país respecte a l'aplicació dels preus o de la forma d'amidar les unitats d'obra executades, es respectarà allò previst en primer lloc, al Plec General de Condicions Tècniques, i en segon lloc, al Plec General de Condicions particulars.

De la revisió dels preus contractats

Article 57.- Si es contracten obres pel seu compte i risc, no s'admetrà la revisió dels preus en tant que l'increment no arribi, en la suma de les unitats que falten per realitzar d'acord amb el Calendari, a un muntant superior al tres per 100 (3 per 100) de l'import total del pressupost de Contracte.

En cas de produir-se variacions en alça superiors a aquest percentatge, s'efectuarà la revisió corresponent d'acord amb la fórmula establerta en el Plec de Condicions Particulars, percebent el Contractista la diferència en més que resulti per la variació de l'IPC superior al 3 per 100.

No hi haurà revisió de preus de les unitats que puguin quedar fora dels terminis fixats en el Calendari de la oferta.

Emmagatzematge de materials

Article 58.- El Contractista està obligat a fer els emmagatzematges de materials o aparells d'obra que la Propietat ordeni per escrit.

Els materials emmagatzemats, una vegada abonats pel Propietari són, de l'exclusiva propietat d'aquest; de la seva cura i conservació en serà responsable el Contractista.

Epígraf 4. Obres per administració

Administració

Article 59.- Se'n diuen "Obres per Administració" aquelles en què les gestions que calgui per a la seva realització les porti directament el propietari, sigui ell personalment, sigui un representant seu o bé mitjançant un constructor.

Les obres per administració es classifiquen en les dues modalitats següents:

- a) Obres per administració directa.
- b) Obres per administració delegada o indirecta.

Obres per administració directa

Article 60.- Se'n diuen "Obres per Administració directa" aquelles en què el Propietari per si mateix o mitjançant un representant seu, que pot ser el mateix Arquitecte-Director, autoritzat expressament per aquest tema, porti directament les gestions que calguin per a l'execució de l'obra, adquirint-ne els materials, contractant-ne el seu transport a l'obra i, en definitiva, intervenint directament en totes les operacions precises perquè el personal i els obrers contractats per ell puguin realitzar-la; en aquestes obres el constructor, si hi fos, o l'encarregat de la seva realització, és un simple dependent del propietari, ja sigui com empleat seu o com autònom contractat per ell, que és el que reuneix, per tant, la doble personalitat de Propietat i Contractista.

Obres per administració delegada o indirecta

Article 61.- S'entén per "Obra per administració delegada o indirecta" la que convenen un Propietari i un Constructor perquè aquest últim, per comte d'aquell i com a delegat seu, realitzi les gestions i els treballs que calguin i es convinguin. Són, per tant, característiques peculiars de les "Obres per Administració delegada o indirecte" les següents:

- a) Per part del Propietari, l'obligació d'abonar directament o per mitjà del Constructor totes les despeses inherents a la realització dels treballs convinguts, reservant-se el Propietari la facultat de poder ordenar, bé per si mateix o mitjançant l'Arquitecte-Director en la seva representació, l'ordre i la marxa dels treballs, l'elecció dels materials i aparells que en els treballs han d'emprar-se i, a la fi, tots els elements que cregui necessaris per regular la realització dels treballs convinguts.
- b) Per part del Constructor, l'obligació de portar la gestió pràctica dels treballs, aportant els seus coneixements constructius, els mitjans auxiliars que calguin i, en definitiva, tot allò que, en harmonia amb la seva tasca, es requereixi per a l'execució dels treballs, percebent per això del Propietari un tant per cent (%) prefixat sobre l'import total de les despeses efectuades i abonades pel Constructor.

Liquidació d'obres per administració

Article 62.- Per a la liquidació dels treballs que s'executin per administració delegada o indirecta, regiran les normes que amb aquesta finalitat s'estableixin en les "Condicions particulars d'índole econòmica" vigents en l'obra; en cas que

no n'hi haguessin, les despeses d'administració les presentarà el Constructor al Propietari, en relació valorada a la qual s'adjuntaran en l'ordre expressat més endavant els documents següents conformats tots ells per l'Aparellador o Arquitecte Tècnic:

- a) Les factures originals dels materials adquirits per als treballs i el document adequat que justifiqui el dipòsit o la utilització dels esmentats materials en l'obra.
- b) Les nòmines dels jornals abonats, ajustades a allò que és establert en la legislació vigent, especificant el nombre d'hores treballades en l'obra pels operaris de cada ofici i la seva categoria, acompanyant les esmentades nòmines amb una relació numèrica dels encarregats, capatassos, caps d'equip, oficials i ajudants de cada ofici, peons especialitzats i solts, llisters, guardians, etc., que hagin treballat en l'obra durant el termini de temps al qual corresponguin les nòmines que es presentin.
- c) Les factures originals dels transports de materials posats en l'obra o de retirada d'enderrocs.
- d) Els rebuts de llicències, impostos i altres càrregues inherents a l'obra que hagin pagat o en la gestió de la qual hagi intervingut el Constructor, ja que el seu abonament és sempre a compte del Propietari.

A la suma de totes les despeses inherents a la pròpia obra en la gestió o pagament de la qual hagin intervingut el Constructor se li aplicarà, si no hi ha conveni especial, un quinze per cent (15 per 100), entenen-se que en aquest percentatge estan inclosos els mitjans auxiliars i els de seguretat preventius d'accidents, les despeses generals que originin al Constructor els treballs per administració que realitzi el Benefici Industrial del mateix.

Abonament als constructor dels comptes d'administració delegada

Article 63.- Llevat pacte distint, els abonaments al Constructor dels comptes d'Administració delegada, els realitzarà el Propietari mensualment segons els comunicats de treball realitzats aprovats pel propietari o pel seu delegat representant.

Independentment, l'Aparellador o l'Arquitecte Tècnic redactarà, amb la mateixa periodicitat, l'amidament de l'obra realitzada, valorant-la d'acord amb el pressupost aprovat. Aquestes valoracions no tindran efectes per als abonaments al Constructor sinó que s'hagués pactat el contrari contractualment.

Normes per a l'adquisició dels materials i aparells

Article 64.- Això no obstant, les facultats que en aquests treballs per Administració delegada es reserva el Propietari per a l'adquisició dels materials i aparells, si al Constructor se li autoritza per gestionar-los i adquirir-los, haurà de presentar al Propietari, o en la seva representació a l'Arquitecte-Director, els preus i les mostres dels materials i aparells oferts, necessitant la seva prèvia aprovació abans d'adquirir-los.

Responsabilitat del constructor en el baix rendiment dels obrers

Article 65.- Si l'Arquitecte-Director advertís en els comunicats mensuals d'obra executada que preceptivament ha de presentar-li el Constructor, que els rendiments de la mà d'obra, en totes o en alguna de les unitats d'obra executades fossin notablement inferiors als rendiments normals admesos generalment per a unitats d'obra iguals o similars, li ho notificarà per escrit al Constructor, amb la finalitat que aquest faci les gestions precises per augmentar la producció en la quantia assenyalada per l'Arquitecte-Director.

Si un cop feta aquesta notificació al Constructor, en els mesos successius, els rendiments no arribessin als normals, el Propietari queda facultat per rescabalar la diferència, rebaixant-ne el seu import del quinze per cent (15 per 100) que pels conceptes abans expressats correspondria abonar-li al Constructor en les liquidacions quinzenals que preceptivament s'hagin d'efectuar-li. En cas de no arribar ambdues parts a un acord pel que fa als rendiments de la mà d'obra, se sotmetrà el cas a arbitratge.

Responsabilitats del constructor

Article 66.- En els treballs d'"Obres per Administració delegada" el Constructor només serà responsable dels defectes constructius que poguessin tenir els treballs o unitats executades per ell i també els accidents o perjudicis que poguessin sobrevenir als obrers o a terceres persones per no haver pres les mesures necessàries i que en les disposicions legals vigents s'estableixen. En canvi, i exceptuant l'expressat a l'article 63 precedent, no serà responsable del mal resultat que poguessin donar els materials i aparells elegits segons les normes establertes en aquest article. En virtut del que s'ha consignat anteriorment, el Constructor està obligat a reparar pel seu compte els treballs defectuosos i a respondre també dels accidents o perjudicis expressats en el paràgraf anterior.

Epígraf 5. De la valoració i abonament dels treballs

Formes diferents d'abonament de les obres

Article 67.- Segons la modalitat elegida per a la contractació de les obres i exceptuant que en el Plec Particular de Condicions econòmiques s'hi preceptuï una altra cosa, l'abonament dels treballs s'efectuarà així:

1r. Tipus fix o tant alçat total. S'abonarà la xifra prèviament fixada com a base de l'adjudicació, disminuïda en el seu cas a l'import de la baixa efectuada per l'adjudicatari.

2n. Tipus fix o tant alçat per unitat d'obra, el preu invariable del qual s'hagi fixat a la bestreta, podent-ne variar solament el nombre d'unitats executades.

Previ amidament i aplicant al total de les unitats diverses d'obra executades, del preu invariable estipulat a la bestreta per cadascuna d'elles, s'abonarà al Contractista l'import de les compreses en els treballs executats i ultimats d'acord amb els documents que constitueixen el Projecte, els quals serviran de base per a l'amidament i valoració de les diverses unitats.

3r. Tant variable per unitat d'obra, segons les condicions en què es realitzi i els materials diversos emprats en la seva execució d'acord amb les ordres de l'Arquitecte-Director.

S'abonarà al Contractista en idèntiques condicions al cas anterior.

4t. Per llistes de jornals i rebuts de materials autoritzats en la forma que el present "Plec General de Condicions econòmiques" determina.

5è. Per hores de treball, executat en les condicions determinades en el contracte.

Relacions valorades i certificacions

Article 68.- En cada una de les èpoques o dates que es fixin en el contracte o en els "Plecs de Condicions Particulars" que regeixin en l'obra, formarà el Contractista una relació valorada de les obres executades durant els terminis previstos, segons l'amidament que haurà practicat l'Aparellador.

El treball executat pel Contractista en les condicions preestablertes, es valorarà aplicant al resultat de l'amidament general, cúbica, superficial, lineal, ponderal o numeral corresponent per a cada unitat d'obra, els preus assenyalats en el pressupost per a cadascuna d'elles, tenint present a més allò establert en el present "Plec General de Condicions econòmiques" respecte a millores o substitucions de materials o a les obres accessòries i especials, etc.

Al Contractista, que podrà presenciar els amidaments necessaris per estendre aquesta relació, l'Aparellador li facilitarà les dades corresponents de la relació valorada, acompanyant-les d'una nota d'enviament, a l'objecte que, dins del termini de deu (10) dies a partir de la data de recepció d'aquesta nota, el Contractista pugui examinar-les i tornar-les firmades amb la seva conformitat o fer, en cas contrari, les observacions o reclamacions que consideri oportunes. Dins dels deu (10) dies següents a la seva recepció, l'Arquitecte-Director acceptarà o refusarà les reclamacions del Contractista si hi fossin, donant-li compte de la seva resolució i podent el Contractista, en el segon cas, acudir davant el Propietari contra la resolució de l'Arquitecte-Director en la forma prevista en els "Plecs Generals de Condicions Facultatives i Legals".

Prenent com a base la relació valorada indicada en el paràgraf anterior, l'Arquitecte-Director expedirà la certificació de les obres executades.

De l'import se'n deduirà el tant per cent que per a la constitució de la finança s'hagi preestablert.

El material emmagatzemat a peu d'obra per indicació expressa i per escrit del Propietari, podrà certificar-se fins el noranta per cent (90 per 100) del seu import, als preus que figuren en els documents del Projecte, sense afectar-los del tant per cent de Contracta.

Les certificacions es remetran al Propietari, dins del mes següent al període al qual es refereixen, i tindran el caràcter de document i entregues a bon compte, subjectes a les rectificacions i variacions que es deriven de la liquidació final, no suposant tampoc aquestes certificacions ni aprovació ni recepció de les obres que comprenen.

Les relacions valorades contindran solament l'obra executada en el termini al qual la valoració es refereix. En cas que l'Arquitecte-Director ho exigís, les certificacions s'estendran a l'origen.

Millores d'obres lliurement executades

Article 69.- Quan el Contractista, inclòs amb autorització de l'Arquitecte-Director, utilitzés materials de preparació més acurada o de mides més grans que l'assenyalat en el Projecte o substituís una classe de fàbrica per una altra de preu més alt, o executés amb dimensions més grans qualsevol part de l'obra o, en general introduís en l'obra sense demanar-li, qualsevol altra modificació que sigui beneficiosa a criteri de l'Arquitecte-Director, no tindrà dret, no obstant, més que a l'abonament del que pogués correspondre en el cas que hagués construït l'obra amb estricta subjecció a la projectada i contractada o adjudicada.

Abonament de treballs pressupostats amb partida alçada

Article 70.- Exceptuant el preceptuat en el "Plec de Condicions Particulars d'índole econòmica", vigent en l'obra, l'abonament dels treballs pressupostats en partida alçada, s'efectuarà d'acord amb el procediment que correspongui entre els que a continuació s'expressen:

- a) Si hi ha preus contractats per a unitats d'obra iguals, les pressupostades mitjançant partida alçada, s'abonaran previ amidament i aplicació del preu establert.
- b) Si hi ha preus contractats per a unitats d'obra similars, s'establiran preus contradictoris per a les unitats amb partida alçada, deduïts dels similars contractats.
- c) Si no hi ha preus contractats per a unitats d'obra iguals o similars, la partida alçada s'abonarà íntegrament al Contractista, exceptuant el cas que en el Pressupost de l'obra s'expressi que l'import d'aquesta partida s'ha de justificar, en aquest cas, l'Arquitecte-Director indicarà al Contractista i amb anterioritat a l'execució, el procediment que s'ha de seguir per portar aquest compte que, en realitat serà d'administració, valorant-ne els materials i jornals als preus que figuren en el Pressupost aprovat o, en el seu defecte, als que anteriorment a l'execució convinguin ambdues parts, incrementant-se l'import total amb el percentatge que es fixi en el Plec de Condicions Particulars en concepte de Despeses Generals i Benefici Industrial del Contractista.

Abonament d'esgotaments i altres treballs especials no contractats

Article 71.- Quan calguessin efectuar esgotaments, injeccions o altres treballs de qualsevol índole especial o ordinària, que per no haver estat contractats no fossin per compte del Contractista, i si no fossin contractats amb tercera persona, el Contractista tindrà l'obligació de fer-los i de pagar les despeses de tota mena que ocasionin, i li seran abonats pel Propietari per separat de la Contracta.

A més de reintegrar mensualment aquestes despeses al Contractista, se li abonarà juntament amb ells el tant per cent de l'import total que, en el seu cas, s'especifiqui en el Plec de Condicions Particulars.

Pagaments

Article 72.- El Propietari pagarà en els terminis prèviament establerts.

L'import d'aquests terminis correspondrà precisament al de les certificacions d'obra conformades per l'Arquitecte-Director, en virtut de les quals es verificaran els pagaments.

Abonament de treballs executats durant el termini de garantia

Article 73.- Efectuada la recepció provisional i si durant el termini de garantia s'haguessin executat treballs, per al seu abonament es procedirà així:

1r. Si els treballs que es fan estiguessin especificats en el Projecte i, sense causa justificada, no s'haguessin realitzat pel Contractista al seu temps, i l'Arquitecte-Director exigís la seva realització durant el termini de garantia, seran valorats els preus que figuren en el pressupost i abonats d'acord amb el que es va establir en els "Plec Particulars" o en el seu defecte en els Generals, en el cas que aquests preus fossin inferiors als vigents en l'època de la seva realització; en cas contrari, s'aplicaran aquests últims.

2n. Si s'han fet treballs puntuals per a la reparació de desperfectes ocasionats per l'ús de l'edifici, degut a que aquest ha estat utilitzat durant aquest temps pel Propietari, es valoraran i abonaran els preus del dia, prèviament acordats.

3r. Si s'han fet treballs per a la reparació de desperfectes ocasionats per deficiència de la construcció o de la qualitat dels materials, no s'abonarà per aquests treballs res al Contractista.

Epígraf 6. De les indemnitzacions mútues

Import de la indemnització per retard no justificat en el termini d'acabament de les obres

Article 74.- La indemnització per retard en l'acabament s'establirà en un tant per mil (0/000) de l'import total dels treballs contractats, per cada dia natural de retard, comptats a partir del dia d'acabament fixat en el calendari d'obra.

Les sumes resultants es descomptaran i retindran amb càrrec a la fiança.

Demora dels pagaments

Article 75.- Si el propietari no pagués les obres executades, dins del mes següent a què correspon el termini convingut, el Contractista tindrà a més el dret de percebre l'abonament d'un quatre i mig per cent (4,5 per 100) anual, en concepte d'interessos de demora, durant l'espai de temps de retard i sobre l'import de l'esmentada certificació.

Si encara transcorreguessin dos mesos a partir de l'acabament d'aquest termini d'un mes sense realitzar-se aquest pagament, tindrà dret el Contractista a la resolució del contracte, procedint-se a la liquidació corresponent de les obres executades i dels materials emmagatzemats, sempre que aquests reuneixin les condicions preestablertes i que la seva quantitat no excedeixi de la necessària per a la finalització de l'obra contractada o adjudicada.

Malgrat l'expressat anteriorment, es refusarà tota sol·licitud de resolució del contracte fundat en la demora de pagaments, quan el Contractista no justifiqui que en la data de l'esmentada sol·licitud ha invertit en obra o en materials emmagatzemats admissibles la part de pressupost corresponent al termini d'execució que tingui assenyalat al contracte.

Epígraf 7. Diversos

Millores i augments d'obra. Casos contraris

Article 76.- No s'admetran millores d'obra, només en el cas que l'Arquitecte-Director hagi manat per escrit l'execució de treballs nous o que millorin la qualitat dels contractats, així com la dels materials i aparells previstos en el contracte.

Tampoc s'admetran augments d'obra en les unitats contractades, excepte en cas d'error en els amidaments del Projecte, a no ser que l'Arquitecte-Director ordeni, també per escrit, l'ampliació de les contractades.

En tots aquests casos serà condició indispensable que ambdues parts contractants, abans de la seva execució o utilització, convinguin per escrit els imports totals de les unitats millorades, els preus dels nous materials o aparells ordenants utilitzar i els augments que totes aquestes millores o augments d'obra suposin sobre l'import de les unitats contractades.

Se seguirà el mateix criteri i procediment, quan l'Arquitecte-Director introdueixi innovacions que suposin una reducció apreciable en els imports de les unitats d'obra contractades.

Unitats d'obra defectuoses però acceptables

Article 77.- Quan per qualsevol causa calgués valorar obra defectuosa, però acceptable segons l'Arquitecte-Director de les obres, aquest determinarà el preu o partida d'abonament després de sentir al Contractista, el qual s'haurà de conformar amb l'esmentada resolució, excepte el cas en què, estant dins el termini d'execució, s'estimi més enderrocar l'obra i refer-la d'acord amb condicions, sense excedir l'esmentat termini.

Assegurança de les obres

Article 78.- El Contractista estarà obligat a assegurar l'obra contractada durant tot el temps que duri la seva execució fins la recepció definitiva; la quantia de l'assegurança coincidirà en cada moment amb el valor que tinguin per Contracta els objectes assegurats. L'import abonat per la Societat Asseguradora, en el cas de sinistre, s'ingressarà en compte a nom del Propietari, perquè amb càrrec al compte s'aboni l'obra que es construeixi, i a mesura que aquesta es vagi fent. El reintegrament d'aquesta quantitat al Contractista es farà per certificacions, com la resta dels treballs de la construcció. En cap cas, llevat conformitat expressa del Contractista, fet en document públic, el Propietari podrà disposar d'aquest import per menesters distints del de reconstrucció de la part sinistrada; la infracció del què anteriorment s'ha exposat serà motiu suficient perquè el Contractista pugui resoldre el contracte, amb devolució de fiança, abonament complet de despeses, materials emmagatzemats, etc., i una indemnització equivalent a l'import dels danys causats al Contractista pel sinistre i que no se li haguessin abonats, però sols en proporció equivalent a allò que representi la indemnització abonada per la Companyia Asseguradora, respecte a l'import dels danys causats pel sinistre, que seran taxats amb aquesta finalitat per l'Arquitecte-Director.

En les obres de reforma o reparació, es fixarà prèviament la part d'edifici que hagi de ser assegurada i la seva quantia, i si res no es preveu, s'entendrà que l'assegurança ha de comprendre tota la part de l'edifici afectada per l'obra.

Els riscos assegurats i les condicions que figuren a la pòlissa o pòlisses d'Assegurances, els posarà el Contractista, abans de contractar-los, en coneixement del Propietari, a l'objecte de recaptar d'aquest la seva prèvia conformitat o objeccions.

Conservació de l'obra

Article 79.- Si el Contractista, tot i sent la seva obligació, no atén la conservació de l'obra durant el termini de garantia, en el cas que l'edifici no hagi estat ocupat pel Propietari abans de la recepció definitiva, l'Arquitecte-Director, en representació del Propietari, podrà disposar tot el que calgui perquè s'atengui la vigilància, neteja i tot el que s'hagués de menester per la seva bona conservació, abonant-se tot per compte de la Contracta.

En abandonar el Contractista l'edifici, tant per bon acabament de les obres, com en el cas de resolució del contracte, està obligat a deixar-ho desocupat i net en el termini que l'Arquitecte-Director fixi.

Després de la recepció provisional de l'edifici i en el cas que la conservació de l'edifici sigui a càrrec del Contractista, no s'hi guardaran més eines, útils, materials, mobles, etc. que els indispensables per a la vigilància i neteja i pels treballs que fos necessari executar.



En tot cas, tant si l'edifici està ocupat com si no, el Contractista està obligat a revisar i reparar l'obra, durant el termini expressat, procedint en la forma prevista en el present "Plec de Condicions Econòmiques".

Utilització pel contractista d'edificis o bens del propietari

Article 80.- Quan durant l'execució de les obres el Contractista ocupi, amb la necessària i prèvia autorització del Propietari, edificis o utilitzi materials o útils que pertanyin al Propietari, tindrà obligació de adobar-los i conservar-los per fer-ne entrega a l'acabament del contracte, en estat de perfecte conservació, reposant-ne els que s'haguessin inutilitzat, sense dret a indemnització per aquesta reposició ni per les millores fetes en els edificis, propietats o materials que hagi utilitzat.

En el cas que en acabar el contracte i fer entrega del material, propietats o edificacions, no hagués acomplert el Contractista amb allò previst en el paràgraf anterior, ho realitzarà el Propietari a costa d'aquell i amb càrrec a la fiança.

LA DIRECCIÓ FACULTATIVA

El present Plec General, es subscriu en prova de conformitat per la Propietat i el Contractista en quadruplicat exemplar, un per cada una de les parts, el tercer per l'Arquitecte-Director i el quart per l'expedient del Projecte dipositat en el Col·legi d'Arquitectes el qual es convé que donarà fe del seu contingut en cas de dubtes o discrepàncies.

A Mataró, novembre de 2019

LA PROPIETAT

LA CONTRACTA



AX03. PLEC DE CONDICIONS TÈCNIQUES PARTICULARS

Atenent a les condicions particulars del present projecte, on la intervenció se centra principalment en la restauració d'elements propis dels revestiments i acabats i s'intervé escassament en l'estructura i la constitució arquitectònica de l'edifici, s'inclouen únicament en el present plec aquells subsistemes que es veuen afectats per la intervenció.

SOBRE ELS COMPONENTS

Característiques

Tots els productes de construcció hauran de portar el marcatge CE, d'acord amb les condicions establertes a l'article 5.2 Conformitat amb el CTE dels productes, equips i materials, Part I. Capítol 2. del CTE:

1. Els productes de la construcció que s'incorporin amb caràcter permanent als edificis, en funció del seu ús previst, portaran el marcatge CE, de conformitat amb la Directiva 89/106/CEE de productes de la construcció, publicada pel Real Decret 1630/1992 del 29 de desembre, modificada pel Real Decret 1329/1995 del 28 de juliol, i disposicions de desenvolupament, o altres Directives europees que li siguin d'aplicació.
2. En determinats casos, i amb la finalitat d'assegurar la seva suficiència, els DB establiran les característiques tècniques de productes, equips i sistemes que s'incorporin als edificis, sense perjudici del Marcatge CE que els sigui aplicable d'acord amb les corresponents directives Europees.

Control de recepció

Tots els productes de construcció tindran un control de recepció a l'obra, d'acord amb les condicions establertes a l'article 7.2 Control de recepció a l'obra de productes, equips i sistemes. Part I. Capítol 2. del CTE, i comprendrà:

Control de la documentació dels subministres.

1. Els subministradors lliuraran els documents d'identificació del producte exigits per la normativa d'obligat compliment, pel projecte o la DF (Direcció Facultativa) al constructor, qui els presentarà al director d'execució de l'obra. Aquesta documentació comprendrà, almenys, els següents documents:
 - a) els documents d'origen, full de subministrament ;
 - b) el certificat de garantia del fabricant, firmat per una persona física; i
 - c) els documents de conformitat o autoritzacions administratives exigides reglamentàriament, inclosa la documentació corresponent al marcatge CE dels productes de la construcció, quan sigui pertinent, d'acord amb les disposicions que siguin transposició de les Directives Europees que afectin als productes subministrats.

Quan el material o equip arribi a l'obra amb el certificat d'origen industrial que acrediti el compliment d'aquestes condicions, normes o disposicions, la seva recepció es realitzarà comprovant, únicament, les seves característiques aparents.

Control de recepció mitjançant distintius de qualitat i avaluacions d'idoneïtat tècnica

1. El subministrador proporcionarà la documentació precisa sobre:
 - a) els distintius de qualitat que ostentin els productes, equips o sistemes subministrats, que assegurin les característiques tècniques dels mateixos exigides en el projecte i documentarà, si s'escau, el reconeixement oficial del distintiu d'acord amb l'establert en l'article 5.2.3; i
 - b) les avaluacions tècniques d'idoneïtat per a l'ús previst de productes, equips i sistemes innovadors, d'acord amb l'establert en l'article 5.2.5, i la constància del manteniment de les seves característiques tècniques.
2. El director de l'execució de l'obra verificarà que aquesta documentació és suficient per a l'acceptació dels productes, equips i sistemes emparats per ella.

Control de recepció mitjançant assaigs

1. Per a verificar el compliment de les exigències bàsiques del *CTE pot ser necessari, en determinats casos, realitzar assaigs i proves sobre alguns productes, segons l'establert en la reglamentació vigent, o bé segons l'especifica't en el projecte o ordenats per la D.F.
2. La realització d'aquest control s'efectuarà d'acord amb els criteris establerts en el projecte o indicats per la direcció facultativa sobre el mostreig del producte, els assaigs a realitzar, els criteris d'acceptació i rebuig i les accions a adoptar.

SOBRE L'EXECUCIÓ

Condicions generals.

Tots els treballs, inclosos en el present projecte s'executaran esmeradament, tenint en compte les bones practiques de la construcció, d'acord amb les condicions establertes en l'article 7.1 Condicions en l'execució de les obres. Generalitats. Part I capítol 2 del CTE:

1. Les obres de construcció de l'edifici es portaran a terme segons el projecte i les seves modificacions autoritzades pel director de l'obra, prèvia conformitat del promotor, a la legislació aplicable, a les normes de la bona pràctica constructiva i a les instruccions del director de l'obra i del director de l'execució de l'obra.

Control d'execució.

Tots els treballs, inclosos en el present projecte, tindran un control d'execució d'acord amb les condicions establertes a l'article 7.3 Control d'execució de l'obra. Generalitats. Part I capítol 2 del CTE:

Durant la construcció, el director de l'execució de l'obra controlarà l'execució de cada unitat d'obra verificant el seu replanteig, els materials que s'utilitzin, la correcta execució i disposició dels elements constructius i de les instal·lacions, així com les verificacions i altres controls a realitzar per a comprovar la seva conformitat amb el que s'indica en el projecte, la legislació aplicable, les normes de bona pràctica constructiva i les instruccions de la direcció facultativa. A la recepció de l'obra executada poden tenir-se en compte les certificacions de conformitat que ostentin els agents que hi intervenen, així com les verificacions que, si s'escau, realitzin les entitats de control de qualitat de l'edificació.

2. Es comprovarà que s'han adoptat les mesures necessàries per a assegurar la compatibilitat entre els diferents productes, elements i sistemes constructius.

3. En el control d'execució de l'obra s'adoptaran els mètodes i procediments que es contemplin en les avaluacions tècniques d'adequació per a l'ús previst dels productes, equips i sistemes innovadors, prevists a l'article 5.2.5

SOBRE EL CONTROL DE L'OBRA ACABADA

Verificacions del conjunt o parts de l'edifici d'acord amb les condicions establertes a l'article 7.4 *Condicions de l'obra acabada*.

Generalitats. Part I capítol 2 del CTE:

A l'obra acabada, bé sobre l'edifici en el seu conjunt, o bé sobre les seves diferents parts i les seves instal·lacions, parcial o totalment acabades, han de realitzar-se, a més de les que puguin establir-se amb caràcter voluntari, les comprovacions i proves de servei previstes en el projecte o ordenades per la D.F. i les exigides per la legislació aplicable

SOBRE LA NORMATIVA VIGENT

El Decret 462/71 del *Ministerio de la Vivienda* (BOE: 24/3/71): "*Normas sobre redacción de proyectos y dirección de obras de edificación*", estableix que a la memòria i al plec de prescripcions tècniques particulars de qualsevol projecte d'edificació es faci constar expressament l'observança de les *normes* sobre la construcció. Així doncs, en el present plec s'inclourà una relació de les normes vigents aplicables sobre construcció i es remarcarà que en l'execució de l'obra s'observaran les mateixes.

A més, els productes de la construcció duran el marcatge CE. En aquest sentit, les reglamentacions recents, com és el cas del CTE, fan referència a normes UNE-EN, CEI, CEN, que en molts casos estableixen requisits concrets que s'han de complir en el projecte.

SUBSISTEMA ENDERROCS

CONDICIONS GENERALS

Operacions destinades a la demolició total o parcial d'un edifici o element constructiu, aeri o enterrat que obstaculitzi la construcció d'una obra i que sigui necessari fer desaparèixer, comprèn també la retirada dels materials i lliurament a un gestor autoritzat, per al seu reciclatge o per a la disposició de rebuig. En funció de la seva execució es defineixen diversos tipus d'enderroc:

Enderroc d'element a element, el més usual, quan els treballs s'efectuen seguint l'ordre invers a la seva construcció.

Enderroc per col·lapse per embranzida de màquina, quan l'alçada de l'edifici no superi els 2/3 de l'alçada assolible per a aquesta.

Enderroc per col·lapse mitjançant impacte de bola de gran massa, quan l'edifici es trobi aïllat o prenent estrictes mesures de seguretat respecte als confrontats. O per col·lapse mitjançant la utilització d'explosius, quan l'estructura no sigui d'acer o amb predomini de fusta i materials combustibles.

Enderroc combinat. Quan part d'un edifici s'hagi d'enderrocar element a element i l'altra part per qualsevol altre procediment de col·lapse, s'establiran clarament les zones on s'utilitzarà cada modalitat.

Normes d'aplicació

Residus. Llei 6/93, de 15 juliol, modificada per la llei 15/2003, de 13 de juny i per la llei 16/2003, de 13 de juny.

Operaciones de valorización y eliminación de residuos y la lista europea de residuos. O. MAM/304/2002, de 8 febrero

Residuos. Ley 10/1998, ley de residuos.

Residuos. Construcción y demolición. RD 105/2008, de 1 de febrero, por el que se regula la producción y gestión de los residuos de construcción y demolición. (BOE 13.02.2008).

Regulador dels enderrocs i altres residus de la construcció. D. 201/1994, 26 juliol, (DOGC:08/08/94), modificat pel D. 161/2001, de 12 juny D. 259/2003 (DOGC: 30/10/2003) correcció d'errades: (DOGC: 6/02/04)

Ecoeficiència. Regulació criteris ambientals i ecoeficiència en edificis. D 21/2006 (DOGC 16.2.2006)

Pliego de prescripciones técnicas generales para obras de carreteras y puentes (PG 3/75). O. 06.02.1976.

Actualización de determinados artículos del pliego de prescripciones técnicas generales para obras de carreteras y puentes relativos a la construcción de explanaciones, drenajes y cimentaciones. O. FOM/1382/2002.

Reglamento sobre trabajos con riesgo de amianto. O. 31.11.1984, O. 26.07.1993.

Normas complementarias del Reglamento sobre trabajos con riesgo de amianto. O. 07.01.1987.

UNE. UNE 88411:1987 Productos de amiantocemento. Directrices para su corte y mecanizado en obra.

Components

Les eines per a la demolició: mitjans manuals, martell picador, martell trencador.

Els materials a demolir: Tots els materials corresponents al procés constructiu: estructurals, de revestiments d'instal·lacions etc.

Els elements auxiliars: bastides. S'utilitzaran en l'enderroc d'elements específics, en demolicions manuals, element a element, i sempre en construccions que no presentin símptomes de ruïna imminent. Es comprovarà prèviament que les seccions i l'estat físic dels elements d'estintolament, dels taulons, dels cossos de bastida, etc. són els adequats per tal de complir a la perfecció la missió que se'ls exigirà un cop muntats. S'estudiarà, en cada cas, la situació, la forma, l'accés del personal, dels materials, la resistència del terreny si recolza en ell, la resistència de la bastida i dels possibles llocs d'ancoratges, les proteccions necessàries a utilitzar, les viseres, lones, etc. buscant sempre les causes que, juntes o per separat, puguin produir situacions que donin lloc a accidents, per tal de poder-los evitar. Quan existeixin línies elèctriques nues s'aïllaran amb el dielèctric apropiat, es desviaran, almenys, a 3 m. de la zona d'influència dels treballs o, en altre cas, es tallarà la tensió elèctrica mentre durin els treballs.

Característiques tècniques mínimes dels elements auxiliars. Bastides.

Bastides de servei. Les més usuals són les bastides de servei metàl·liques per la seva rapidesa i simplicitat de muntatge, lleugeresa, llarga durada, adaptabilitat a qualsevol tipus d'obra, exactitud en el càlcul de càrregues per conèixer les característiques dels acers emprats, possibilitat de desplaçament. En la seva col·locació es tindran en compte les següents condicions:

Els elements metàl·lics que formin els peus drets o suports estaran en un pla vertical. La separació entre els travessers o ponts no serà superior a 2,50 metres. L'entroncament dels travessers es farà a una quarta part de la seva llum, on el moment flector sigui mínim. En les abraçadores que uneixen els elements tubulars es controlarà l'esforç de cargolada. Les traves o ancoratges hauran d'estar formats sempre per sistemes

indeformables en el pla format pels suports i ponts, a força de diagonals o creus de Sant Andreu; s'ancoraran, a més, a les façanes que no hagin de ser enderrocades, o no immediatament, requisit imprescindible si la bastida no està ancorada en els seus extrems; han de preveure's com a mínim quatre ancoratges i un per cada 20 m². No es superarà la càrrega màxima admissible per a les rodes quan aquestes s'incorporin a una bastida. Els taulers d'altura major a 2 metres estaran proveïts de baranes normalitzades i marxapeu.

Bastides de càrrega. Utilitzades com a element auxiliar per tal de sostenir parts o materials d'una obra durant la seva construcció quan no es puguin sostenir per si mateixos, emprant-se com a armadures provisionals per a l'execució de voltes, arcs, escales, encofrats de sostres, etc. Estaran projectats i construïts de manera que permetin un descens i desmuntatge progressius.

Execució

Condicions prèvies

Abans de l'inici de les activitats d'enderroc es reconeixeran, les característiques de l'edifici a enderrocar: antiguitat, característiques de l'estructura inicial, variacions, reformes, i estat actual de l'estructura i les instal·lacions. Es reconeixeran també, les edificacions confrontants, el seu estat de conservació i les seves mitgeres per tal d'adoptar les mesures de precaució com són l'anul·lació d'instal·lacions, apuntalament d'alguna part dels edificis veïns, separació d'elements units a edificis que no s'han de enderrocar, etc... i també es reconeixeran els vials i xarxes de serveis de l'entorn de l'edifici a enderrocar, que puguin ser afectats pel procés d'enderroc.

En aquest sentit, hauran de ser treballs obligats a realitzar i en aquest ordre, els següents:

Desinfecció i desinsectació dels locals de l'edifici que hagin pogut albergar productes tòxics, químics o animals (portadors de paràsits).

Anul·lació i neutralització per part de les Companyies subministradores de les escomeses d'electricitat, gas, telèfon, etc. així com tapat del clavegueram i buidatge dels possibles dipòsits de combustible.

Estintolament i apuntalament dels elements de construcció que poguessin ocasionar algun esfondrament.

Instal·lació de bastides, totalment exemptes de la construcció a enderrocar, si bé es podran arriostar a aquesta en les parts no enderrocades.

Instal·lació de mesures de protecció col·lectives tant en relació amb els operaris encarregats de l'enderroc, com amb terceres persones o edificis, entre les quals cal destacar: Consolidació d'edificis confrontants i protecció si són més baixos, mitjançant la instal·lació de viseres de protecció; Protecció de la via pública o zones confrontants i la seva senyalització; Instal·lació de xarxes o viseres de protecció per a vianants i lones de protecció per impedir la caiguda d'enderrocs; Manteniment d'elements propis de l'edifici com: ampits, baranes, escales, etc; Protecció dels accessos a l'edifici mitjançant passadissos coberts; Instal·lació de mitjans d'evacuació d'enderrocs, canals i conductes de dimensions adequades, així com tremuges per l'emmagatzematge; Reforç de les plantes sota rasant si existeixen i s'han d'acumular enderrocs en planta baixa; Evitar, mitjançant lones a l'exterior i regat a l'interior, la creació de grans quantitats de pols; No s'han de sobrecarregar excessivament els forjats intermedis amb enderrocs. Els buits d'evacuació es protegiran amb baranes; Adopció de mesures de protecció personal, dotant els operaris del preceptiu i específic material de seguretat (cinturons, cascos, botes, màscares, etc.).

Es comprovarà que els mitjans auxiliars a utilitzar, tan mecànics com manuals, reuneixen les condicions de quantitat i qualitat especificades en el pla d'enderroc, d'acord amb la normativa aplicable en el transcurs de l'activitat. En el cas de procediment d'enderroc mecànic, s'haurà enderrocat prèviament, element a element, la part d'edifici que està en contacte amb les mitgeres, deixant aïllat el tall de la màquina. Quan existeixin plans inclinats, com ràfecs de coberta, que poden lliscar i caure sobre la màquina, s'enderrocaran prèviament. En el pla d'enderroc, s'indicaran els elements susceptibles de ser recuperats, a fi de fer-ho de forma manual abans que s'iniciï l'enderroc per mitjans mecànics. Aquesta condició no tindrà efecte si amb això es modifiquessin les constants d'estabilitat de l'edifici o d'algun element estructural. En el cas de demolició o retirada de materials que continguin amiant i prèviament a l'inici de la feina, l'empresa encarregada d'executar-la haurà d'establir un pla de treball aprovat per la D.F. Quan tècnicament sigui possible, l'amiant o els materials que el continguin han de se retirats abans de començar les operacions de demolició.

Fases d'execució

Enderroc. Els elements resistents s'enderrocaran en l'ordre invers al seguit en la seva fase de construcció. Es descendirà planta a planta començant per la coberta, alleugerint les plantes de forma simètrica, excepte indicació en contra. Es procedirà a retirar la càrrega que gravita sobre qualsevol element abans d'enderrocar aquest. En cap cas es permetrà acumular enderrocs sobre els forjats en quantia major a l'especificada en l'Estudi Previ, tot i que l'estat dels esmentats sostres sigui bo. Tampoc s'acumularà enderroc ni es suportaran elements contra tanques, murs i suports, propis o mitgeres mentre aquests hagin de romandre en peus. Es contrarestaran o suprimiran els components horitzontals d'arcs, voltes, etc., i s'apuntalaran els elements, la resistència i estabilitat dels quals es tinguin dubtes raonables; les volades seran objecte d'especial atenció i seran apuntalades abans d'alleugerir els seus contrapesos. Es mantindran tot el temps possible les traves existents, introduint-ne de nous, en la seva absència, quan resultin necessaris. En estructures hiperestàtiques es controlarà que l'enderroc d'elements resistents origina els menors girs, fletxes i transmissió de tensions possibles, no s'enderrocaran elements estructurals o de trava mentre no es suprimeixin o contrarestin eficaçment les tensions que puguin estar incidint sobre ells. Es tindrà, així mateix, present el possible efecte pendular d'elements metàl·lics que es tallin o dels quals sobtadament se'n suprimeixin les tensions.

En general, els elements que puguin produir talls com vidres, porcellana sanitària, etc. es desmuntaran sencers. El trencament de qualsevol element suposa que els trossos resultants han de ser manejables per un sol operari. El tall o enderroc d'un element que, pel seu pes o volum no resulti manejable per una sola persona, es realitzarà mantenint-lo suspès o estintolat de manera que, en cap cas, es produeixin caigudes brusques o vibracions que puguin afectar a la seguretat i resistència dels forjats o plataformes de treball.

L'abatiment d'un element es durà a terme de manera que es faciliti el seu gir sense que aquest afecti al desplaçament del seu punt de suport i, en qualsevol cas, aplicant-li els mitjans d'ancoratge i de tirants per tal que el seu descens sigui lent. La bolcada lliure només es permetrà en elements que es puguin fer a trossos, no ancorats, situats en planta baixa o, com a màxim, des del nivell del segon forjat, sempre que es tracti d'elements de façanes i la direcció de la bolcada sigui cap a l'exterior. La caiguda es produirà sobre sòl consistent i amb espai lliure suficient per tal d'evitar efectes no desitjats.

No es permetran fogueres dins de l'edifici i les exteriors es protegiran del vent, estaran contínuament controlades i s'apagaran completament al finalitzar cada jornada de treball. En cap cas s'utilitzarà el foc amb propagació de flama com a mitjà d'enderroc. En edificis amb estructura de fusta o en aquells que existeixi abundància de material combustible es disposarà, com a mínim, d'un extintor manual contra incendis.

La utilització de compressors, martells pneumàtics, elèctrics o qualsevol mitjà auxiliar que produeixi vibracions haurà de ser prèviament autoritzat per la D. F.

No s'utilitzaran grues per a realitzar esforços que no siguin exclusivament verticals o per a atirantar, apuntalar o arrencar elements ancorats de l'edifici a enderrocar. Quan s'utilitzin per a l'evacuació d'enderrocs, les càrregues es protegiran d'eventuals caigudes i els elements lineals es traslladaran ancorats, almenys, de dos punts. No es descendiran les càrregues amb el control únic del fre.

Al finalitzar la jornada no quedaran elements susceptibles d'esfondrar-se de forma espontània o per l'acció d'agents atmosfèrics nocius (vent, pluja, etc.); es protegiran d'aquesta, mitjançant lones o plàstics, les zones de l'edifici que puguin veure's afectades pels seus efectes.

Al començament de cada jornada, i abans de continuar els treballs d'enderroc s'inspeccionarà l'estat dels estintolaments, atirantaments, ancoratges, etc. aplicats en jornades anteriors, tant en l'edifici que s'enderroca com en els que es poguessin haver efectuat en edificis de l'entorn; també s'estudiarà l'evolució de les esquerdes més representatives i s'aplicaran, si s'escau, les pertinents mesures de seguretat i protecció dels talls.

Retirada i transport de materials. L'evacuació d'enderrocs es pot realitzar de les següents formes: Mitjançant transport manual amb sacs o carretó fins al lloc d'apilament dels enderrocs o fins a les canals o conductes disposats per a aquesta funció; Amb obertura de buits en forjats, coincidents amb l'ample d'un entrebogat, de longitud compresa entre 1 i 1,50 metres, distribuïts de manera estratègica a fi de facilitar la ràpida evacuació. Aquest sistema només podrà emprar-se, excepte indicació contrària, en edificis o restes d'ells, amb un màxim de 3 plantes i quan el producte de l'enderroc sigui de grandària manejable per una sola persona; Llançant lliurement l'enderroc des d'una alçada màxima de 2 plantes sobre el terreny, sempre que es disposi d'un espai lliure mínim de 6 x 6 metres; Mitjançant grua quan es disposi d'espai per a la seva instal·lació i zona acotada per a la descàrrega de l'enderroc.

A l'empresa que realitza els treballs d'enderroc se li lliurarà, si s'escau, la documentació completa relativa als materials que han de ser aplegats per a la seva posterior utilització; aquests materials es netejaran i traslladaran al lloc assenyalat a aquest efecte en la forma que indiqui la D.F. Quan no existeixin especificacions referents a la reutilització de materials, tota la runa resultant de l'enderroc es traslladarà al corresponent abocador municipal o a l'abocador que indiqui el Gestor Autoritzat de Residus encarregat de la gestió de les runes provinents de l'enderroc. El mitjà de transport, així com la disposició de la càrrega, s'adequaran a cada necessitat, adoptant-se les mesures que convinguin per tal d'evitar que la càrrega pugui espargir-se o originar emanacions o sorolls durant el seu trasllat.

Els residus que continguin amiant s'han de recollir i traslladar fora del lloc de treball, el més aviat possible, en recipients tancats i senyalitzats amb etiquetes d'avertència de perill, per tal d'evitar l'emissió de fibres d'amiant al l'ambient.

Control i acceptació

A manca d'un pla de control específic definit per la D.F. es realitzarà en el tipus de enderroc per elements un control per cada 200m a enderrocar i no menys d'un control per planta.

Amidament i abonament

m³ de volum aparent, realment enderrocat, pel que respecte als elements propis d'edificació.

m³ de volum realment enderrocat, pel que fa referència als murs de contenció i fonaments.

ml de llargària realment enderrocat, amidat de l'eix de l'element, en referència a elements de clavegueró...

1.1. Arrencada de revestiments

Arrencada de sostres, revestiments i paviments.

Execució

Condicions prèvies

Es tindran en compte les prescripcions del subsistema enderrocs. Abans d'iniciar els treballs es comprovarà que no passen instal·lacions.

Fases d'execució

L'ordre, forma d'execució i els mitjans a utilitzar de cadascuna de les parts descrites en aquest capítol s'ajustaran a les prescripcions establertes a la D.T. i sota les ordres de la D. F. En defecte d'això, es tindran en compte les consideracions que es detallen:

Enderroc de cels rasos i falsos sostres. Els cels rasos i falsos sostres s'enretiraran, en general, de forma prèvia a l'enderroc dels forjats o elements resistents dels quals pegen. En els supòsits que no sigui necessari recuperar cap element d'aquests i quan així s'estableixi a la D.T., es podran enderrocar de forma conjunta amb el forjat superior.

Arrencada de revestiments, enrajolats i aplacats. Els revestiments s'enderrocaran junt amb el seu suport, sigui envà o mur, llevat que es pretengui el seu aprofitament o el del suport, en aquest cas, respectivament, s'enderrocaran abans de l'enderroc de l'edifici o abans de l'aplicació d'un nou revestiment al suport. Per al repicat de revestiments i d'apacats de façanes o paraments exteriors de tancament s'instal·laran bastides homologades segons la legislació vigent, perfectament ancorades i travades a l'edifici; aquestes constituïran la plataforma de treball en tots els treballs exteriors i compliran tota la normativa vigent en matèria d'instal·lació com en totes les mesures de protecció col·lectiva aplicables com són: baranes, marxapeus, escales,... El sentit dels treballs és independent; no obstant, és aconsellable que tots els operaris que participin en ells es trobin en el mateix nivell o, en altre cas, no es trobin en el mateix plànol vertical per tal de no ser afectats pels materials que es desprenquin del suport mentre durin els treballs.

Arrencada de paviments interiors, exteriors i soleres. L'enderroc dels revestiments de paviments i d'escales es durà a terme, en general, abans de l'enderroc de l'element resistent que els dona suport. El tram d'escala entre dos pisos s'enderrocarà abans que el forjat superior on es recolza i s'executarà des d'una bastida que cobreixi el forat de la mateixa. Inicialment es retiraran els esglaons, començant per l'esglaó més alt i desmuntant ordenadament fins a arribar al primer i, seguidament, la volta de maó o element estructural sobre el qual es recolzen. S'inspeccionarà detingudament l'estat dels forjats, o elements estructurals sobre els quals descansen els paviments a enderrocar i quan es detectin desperfectes, biguetes podrides, símptomes de cediments, etc., s'apuntalaran abans del començament dels treballs. L'enderroc conjunt o simultani, en casos excepcionals, de paviment i forjat haurà de comptar amb l'aprovació explícita de la D. F., en aquest cas s'assenyalarà la forma d'executar els treballs. La utilització de compressors, martells pneumàtics, elèctrics o qualsevol mitjà auxiliar que produeixi vibracions haurà de ser prèviament autoritzada per la D. F. Per a l'enderrocament de soleres o paviments sense compressor s'introduiran tascons, clavats amb la maça, en diferents zones a fi d'esquerdar l'element i trencar la seva resistència. Realitzada aquesta operació, s'avançarà progressivament trencant amb el tascó i la maça. La utilització de màquines en l'enderroc de soleres i paviments de planta baixa o vials queda condicionat a que treballin sempre sobre paviment consistent i tinguin la necessària amplitud de moviment. Les zones pròximes o en contacte amb mitgeres o façanes s'enderrocaran de forma manual o hauran estat objecte del corresponent tall de manera que, quan s'actui amb elements mecànics, el

front de treball de la màquina sigui sempre paral·lel a elles i mai puguin quedar afectades per la força de l'arrencada i del trencament no controlat.

1.2. Enderroc d'elements estructurals

Treballs de demolició d'elements constructius amb funció estructural.

Execució

Condicions prèvies

Es tindran en compte les prescripcions del subsistema enderrocs.

S'apuntalaran els elements en voladís abans de retirar els que els serveixen de contrapès.

L'enderroc per col·lapse no s'utilitzarà en edificis amb estructura d'acer; tampoc en aquells on hi predomini la fusta o elements fàcilment combustibles.

L'enderroc per mitjans manuals s'efectuarà, en general, planta a planta de dalt cap a baix de manera que es treballi sempre en el mateix nivell, sense que hi hagi persones situades en la mateixa vertical ni en la proximitat d'elements que s'hagin d'enderrocar per bolcada.

Fases d'execució

L'ordre, forma d'execució i els mitjans a utilitzar de cadascuna de les parts descrites en aquest capítol s'ajustaran a les prescripcions establertes a la D.T. i sota les ordres de la D. F. En defecte d'això, es tindran en compte les consideracions que es detallen:

Enderroc de murs i pilars de càrrega. Com a norma general, haurà d'efectuar-se pis a pis, és a dir, sense deixar més d'una alçada de planta amb estructura horitzontal desmuntada i els murs i/o pilastres a l'aire. Prèviament s'hauran enretirat d'altres elements estructurals que es recolzin en aquests elements. S'alleugerirà simètricament la càrrega que gravita sobre els murs i arcs dels buits abans d'enderrocar-los. En els arcs s'equilibraran les possibles empentes laterals i s'estintolaran sense tallar els tirants existents fins que siguin enderrocats. A mesura que avanci l'enderroc del mur s'aniran arrencant els bastiments, ampits i impostes. En murs d'entramat de fusta es desmuntaran els dorments, en general, abans d'enderrocar el material de farciment. Quan es tracti d'un mur de formigó armat s'enderrocarà, en general, com si es tractés de diversos suports, després d'haver estat tallat en franges verticals d'ample i alt inferiors a 1 i 4 metres respectivament. Es permetrà abatre la peça quan s'hagin tallat, pel lloc d'abatiment, les armadures verticals d'una de les seves cares mantenint sense tallar les de l'altra a fi que actuïn d'eix de gir i que es tallaran una vegada abatuda. El tram enderrocant no quedarà penjant, sinó que descansarà sobre ferm horitzontal, es tallaran les seves armadures i es trossejarà o descendirà per mitjans mecànics. No es deixaran murs cecs sense travar o apuntalar quan superin una alçada superior a 7 vegades el seu gruix. L'enderroc d'aquests elements constructius es podrà dur a terme: A mà: per a aquesta tasca i tractant-se de murs exteriors es realitzarà des de la bastida prèviament instal·lada per l'exterior i treballant sobre la seva plataforma; Per tracció: mitjançant maquinària o eines adequades, allunyant al personal de la zona de bolcada i efectuant el tir a una distància no superior a una vegada i mitja de l'alçada del mur a enderrocant.; Per embranzida: fregant inferiorment l'element i aplicant la força per sobre del centre de gravetat, amb les precaucions que s'assenyalen en l'apartat corresponent dels enderrocs en general.

Enderroc de volta. S'apuntalaran i es contrarestaran les empentes; seguidament es descarregarà tot el farciment o càrrega superior. Previ estintolament de la volta, es començarà el seu enderroc per la clau, continuant simètricament cap a les arrencades en les voltes de canó i en espiral per a les voltes a la catalana.

Enderroc de bigues i jàsseres. En general, s'hauran enderrocant de forma prèvia tots els elements de la planta superior, fins i tot murs, pilars i forjats. Es suspèndrà o apuntalarà prèviament la biga o la porció de boga a enderrocant i es tallaran després els seus extrems.

No es deixaran mai bigues en voladís sense apuntalar. En bigues de formigó armat és convenient controlar, si és possible, la trajectòria de la direcció de les armadures per tal d'evitar moments o torsions no previstes.

Enderroc de suports. En general, s'hauran enderrocant de forma prèvia tots els elements que arriben a ells per la seva part superior, com per exemple bigues, forjats reticulars, etc. Es suspèndrà o apuntalarà el suport i, posteriorment, es tallarà o desmuntarà inferiorment. Si és de formigó armat, es tallaran les armadures d'una de les cares després d'haver-lo atirantat i, per embranzida o tracció, farem caure el pilar, tallant després les armadures de l'altra cara. Si és de fusta o acer, per tall de la base i el mateix sistema anterior. No es permetrà bolcar-los brusquement sobre forjats; en planta baixa es tindrà cura que la zona de bolcada estigui lliure d'obstacles i de personal treballant i, tanmateix, s'atirantaran per tal de controlar on han de caure.

Enderroc de forjats. S'enderrocaran, per regla general, després d'haver suprimit tots els elements situats per sobre del seu nivell, fins i tot suports i murs. Els elements en voladís s'hauran apuntalat prèviament, així com els trams de forjat en s'hi observin cediments. Els voladissos seran, en general, els primers elements a enderrocant, tallant-los a feixes exteriors respecte de l'element resistent sobre el que es recolzen. Els talls del forjat no deixaran elements en voladís sense apuntalar convenientment. Les càrregues que suporti tot estintolament o apuntalament es transmetran al terreny o a elements estructurals o forjats en bon estat sense sobrepassar, en cap moment, la sobrecàrrega admissible per a la qual es van edificar. Quan existeixi material de farciment solidari amb el forjat s'enderrocarà tot el conjunt simultàniament.

Forjats de biguetes. Si el forjat és de fusta, després de descobrir les biguetes s'observarà l'estat dels seus caps per si estiguessin en mal estat, sobretot en les zones pròximes a baixants, cuines, banys o bé quan es trobin en contacte amb xemeneies. S'enderrocarà l'entrebigat a banda i banda de la bigueta sense afeblir-la i, quan sigui semibigueta, sense trencar la seva capa de compressió. Les biguetes de forjat no es desmantellaran fent palanca sobre la biga mestra sobre la qual es recolzen, sinó sempre per tall en els extrems estant apuntalades o correctament suspeses. Si les biguetes són d'acer, hauran de tallar-se els caps amb oxtall, amb la mateixa precaució anterior. Si la bigueta és contínua, abans del tall es procedirà a estintolar l'obertura de les crugies o trams que queden pendents de ser tallats.

Lloses de formigó. Les lloses de formigó armades en un sentit es tallaran, en general, en franges paral·leles a l'armadura principal de manera que els trossos resultants siguin desmuntables pel mitjà previst a aquest efecte. Si l'evacuació es realitza mitjançant grua o per una altre mitjà mecànic, una vegada suspesa la franja es tallaran els seus suports. Si l'evacuació es realitza per mitjans manuals, a més del major trossejat de peces, s'apuntalarà tot element abans de procedir al tall de les armadures. En suports continus, amb prolongació d'armadures a altres trams o crugies, abans del tall es procedirà a apuntalar l'obertura de les crugies o trams que queden pendents de ser tallats. Les lloses de formigó armades en dos sentits es tallaran, en general, per requadres començant pel centre i seguint en espiral, deixant per al final les franges que uneixen els àbacs o capitells entre suports. Prèviament s'hauran apuntalat els centres dels requadres contigus. Posteriorment es tallaran les franges que queden sense tallar i finalment els àbacs.

Enderroc de fonaments. Depenent del material que estiguin formats, pot dur-se a terme l'enderroc o bé amb la utilització de martells pneumàtics de maneig manual, o bé mitjançant martell picador mecànic (o retroexcavadora quan la maçoneria - generalment en edificis molt vells- es troba escassament travada pels morters que l'aglomeren) o bé mitjançant un sistema explosiu. Si es realitza per mitjà d'explosió controlada se

seguiran amb molta cura totes les mesures específiques que s'indiquen en la normativa vigent. S'emprarà dinamita i explosius de seguretat, situant al personal laboral i a tercers a cobert de l'explosió. Si l'enderroc es realitza amb martell pneumàtic compressor, s'anirà enretirant l'enderroc a mesura que es va demolint el fonament.

Obertura de regates, forats o trepants. Els treballs d'obertura de trepants o forats en murs de formigó en massa o armat amb missió estructural seran duta a terme per operaris especialitzats en el maneig dels equips perforadors. Si resulta necessari tallar armadures o pot quedar afectada l'estabilitat de l'element, hauran de realitzar-se les fixacions i estintolaments que assenyalí la D.F.; i aquests no es retiraran mentre no s'hagi dut a terme el posterior reforç del buit o buits practicats. La utilització de compressors, martells pneumàtics, elèctrics o qualsevol mitjà auxiliar que produeixi vibracions haurà de ser prèviament autoritzat per la D.F.

Enderroc de sanejament. Abans d'iniciar aquest tipus de treballs, es desconnectarà l'entroncament de la canal o canonada al col·lector general i s'obturarà l'orifici resultant. Seguidament s'excavaran les terres per mitjans manuals fins a descobrir el clavegueró, seguidament es desmuntarà la conducció. Quan no es pretengui recuperar cap element del mateix, i no existeixi impediment físic, es pot portar a terme l'enderroc per mitjans mecànics, una vegada duta a terme la separació clavegueró-col·lector general. S'indicarà si han de ser recuperades les tapes, reixetes o elements anàlegs d'arquetes i albellons.

Enderroc d'instal·lacions Els equips industrials es desmuntaran, en general, seguint l'ordre invers al que es va seguir a l'hora d'instal·lar-los, sense afectar a l'estabilitat dels elements resistents als quals puguin estar units. En els supòsits que no es pretengui recuperar cap element dels que es van utilitzar en la formació de conduccions i canalitzacions, i quan així s'estableixi a la D.T., podran enderrocar-se de forma conjunta amb l'element constructiu en el que se situïn.

SUBSISTEMA SOBRE-RASANTS ESTRUCTURA

1. ESTRUCTURES DE FUSTA

Conjunt d'elements estructurals de fusta destinats a garantir la resistència i l'estabilitat de l'edifici. Ha de dotar a l'edifici d'un comportament estructural adient front a les accions i a les influències previsibles en situacions normals i accidentals, amb la seguretat que s'estableix amb la normativa DB SE-M (seguretat estructural, estructures de fusta) i també, DB SI-Annex E.Fusta. Els tipus d'elements en les estructures de fusta són: pilars, bigues, biguetes, encavallades i cabirons.

Normes d'aplicació

Codi Tècnic de l'Edificació. CTE-DB SE-AE, Documents Bàsics Seguretat Estructural, Accions a l'Edificació. CTE-DB SE, Seguretat Estructural. RD 314/2006.

Norma de construcció sismoresistent, NCSE-02. RD. 997/2002.

UNE. Corresponent a estructures de fusta. UNE 56544:2003. *Fusta estructural.* UNE-EN 1193:1998, UNE-EN 1194:1999, UNE-EN 1195:1998, UNE-EN 1912:1999, UNE-EN 28970:1992 (ISO 8970:1989), UNE-EN 336:1995, UNE-EN 338:1995, UNE-EN 380:1998, UNE-EN 383:1998, UNE-EN 384:1996, UNE-EN 408:1996, UNE-EN 409:1998, UNE-EN 518:1996, UNE-EN 595:1996, UNE-EN 789:1996. *Connectors, unions.* UNE-EN 385:2002, UNE-EN 912/AC:2001, UNE-EN 912:2000, UNE-EN 387:2002.

Components

Fusta, per armar o laminada, massissa segons DB SE-M punt 4.1, laminada encolada segons DB SE-M punt 4.2, microlaminada, segons DB SE-M punt 4.3, taulers estructurals segons DB SE-M punt 4.4. Adhesius. Peces metàl·liques, farratges, claus, connectors i cargols. Protectors.

Característiques tècniques mínimes

La fusta per armar haurà de ser escairada i estar desproveïda de nusos i també estarà lliure d'imperficcions. Posseirà una durabilitat natural o conferida enfront de l'atac d'insectes i fongs, la fibra recta, regularitat en els anyells anuals, olor fresca, absència d'esquerdes, superfície brillant i sedosa en els talls al fil.

La fusta laminada està constituïda per làmines elementals de resinoses amb un percentatge d'humitat màxim d'un 15%. Les unions es realitzaran en talls inclinats (cua de peix) per a augmentar la superfície i afavorir la missió de la cola. Els entroncaments no haurien de superposar-se en taulons consecutius; almenys haurien de separar-se una distància igual a vint-i-quatre vegades el seu espessor. La fusta pot estar impregnada per a fer-la resistent als atacs de diferents organismes destructors, tractant-la amb un producte verinós per a aquests organismes. Es protegiran sempre mitjançant pintures o vernissos per a prevenir l'estructura contra l'atac d'insectes (tèrmits, coleòpters) i fongs, segons el DB SE-M punt 3.

L'elecció d'un *adhesiu* ha de fer-se en funció de la seva durabilitat, procediment d'aplicació, i capacitat per transmetre esforços tallants paral·lels a les superfícies unides, o esforços de tracció perpendiculars a elles segons el DB SE-M punt 4.5.

Els farratges seran d'acer amb un tractament per a la protecció contra la corrosió, consistent en una pintura antioxidant galvanitzant en calent. *Les claus, connectors i cargols* estaran fabricats en acer torsionat i electrozincats, segons el DB SE-M punt 4.6. En llocs especialment exposats a humitats, es recomanaran claus i cargols inoxidable. Es construiran amb volanderes normalitzades i estaran tractats mitjançant galvanització en calent, segons el DB SE-M punt 8.

Control i acceptació

Classificació, resistència, grau d'humitat, i en el cas de fusta laminada, l'estat de les juntes entretauls, de les unions entre peces i la major dimensió dels nusos; homologació dels segells de qualitat AITIM; marca AENOR homologada pel ministeri de Foment. (segons normes UNE).

En els adhesius haurien de tenir-se en compte les especificacions dels fabricants. Els sistemes d'unió tindran, almenys, la mateixa resistència al foc que la pròpia fusta i la protecció es farà mitjançant la marca AENOR homologada pel ministeri de Foment per a productes protectors de la fusta.

Execució

Condicions prèvies

Mentre duri l'emmagatzematge i durant el muntatge, es protegirà la fusta de pluges i nevades perllongades, de les fortes irradiacions solars, de la brutícia i de la humitat del terreny. La fusta serà emmagatzemada de forma ventilada, procurant que en cap cas, la humitat pugui quedar estancada sota la lona o material de recobriments que s'utilitzi. El constructor ha d'elaborar els plànols de taller i un programa de muntatge que han de ser aprovats per la D.F. abans d'iniciar l'execució de l'obra. Qualsevol modificació durant l'execució de l'obra ha d'aprovar-la la D.F. i reflectir-se posteriorment en els plànols de taller. Si durant el transport el material ha sofert desperfectes que no poden ser corregits o es preveu que després d'arreglar-los afectarà al seu treball estructural, la peça ha de ser substituïda. Cada element ha de dur les marques d'identificació suficients per tal de definir la seva posició a l'obra. La peça ha d'estar col·locada a la posició indicada a la D.T., amb les

modificacions aprovades per la D.F. La peça ha d'estar correctament aplomada i anivellada. La secció de l'element no ha de quedar disminuïda pels sistemes de muntatge utilitzats. El tipus d'unió i els materials utilitzats per a la unió han de ser els indicats a la D.T. En el seu defecte cal verificar que son capaços de resistir sense deformacions els esforços als que estaran sotmesos. Quan la peça sigui composta, la disposició dels diferents elements de la peça, les seves dimensions, tipus de fusta, escairades i elements d'unió, s'han de correspondre amb les indicacions de la D.T. Els recolzaments de bigues i encavallades s'ha de fer sobre superfícies horitzontals. Els extrems dels pilars, bigues i biguetes han de restar separats dels paraments, per tal de evitar podriments. No s'han de començar les unions de muntatge fins que no s'hagi comprovat que la posició dels elements de cada unió coincideix exactament amb la posició definitiva. No s'han de forçar les peces per a realitzar les unions. Els elements provisionals de fixació que per a l'armat i el muntatge es soldin a les barres de l'estructura, s'han de desprendre amb bufador sense afectar a les barres. Es prohibeix desprendre'ls a cops. Quan es faci necessari tensar alguns elements de l'estructura abans de posar-la en servei, s'indicarà en els Plànols i Plec de Condicions Tècniques Particulars la forma en què s'ha fet i els medis de comprovació i mesura. Les parts que hagin de quedar de difícil accés després del seu muntatge, però sense estar en contacte, rebran les capes de vernís o pintura, si està prescrita, després de la inspecció i l'acceptació de la D.F. i abans del muntatge. La preparació de les unions que s'hagin de realitzar a obra es farà a taller. Es procurarà que les estructures quedin es protegeixin contra la pluja com més aviat millor després d'haver estat aixecades

Fases d'execució

Preparació de la zona de treball

Replanteig i marcat dels eixos

Col·locació i fixació provisional de la peça

Aplomat i anivellació definitius

Execució de les unions. Unions amb cargols. El moment torsor de collat dels cargols ha de ser l'especificat a la D.T. La disposició dels forats a les peces, i el diàmetre dels mateixos, han de ser els indicats a la D.T. El \emptyset dels forats ha de ser entre 1 i 2 mm més gran que el diàmetre nominal dels cargols. Les superfícies dels caps de cargols i femelles han d'estar perfectament planes i netes. Hi ha d'haver una volandera sota la femella i la cabota del cargol. Un cop roscada la femella, la llargària de l'espiga no roscada ha de ser major o igual al gruix de la unió més 1 mm, sense arribar a la superfície exterior de la volandera i quedant dins de la unió 1 filet, com a mínim. La part roscada de l'espiga del cargol ha de sobresortir de la femella un filet com a mínim. Les femelles de tipus ordinari o calibrat, de cargols sotmesos a traccions en la direcció del seu eix, s'han de bloquejar. Els forats per als cargols s'han de fer amb perforadora mecànica. És recomanable que, sempre que sigui possible, es perforin d'un sol cop els forats que travessin dues o més peces. Després de perforar les peces s'han de separar per a eliminar les rebaves. La perforació s'ha de realitzar a diàmetre definitiu, excepte en els forats en que sigui previsible la rectificació per coincidència, els quals s'han de fer amb un diàmetre 1 mm menor que el definitiu. S'han de col·locar el nombre suficient de cargols de muntatge per assegurar la immobilitat de les peces armades i el contacte íntim de les peces d'unió. El cargol d'una unió s'han d'apretar inicialment al 80% del moment torsor final, començant pels situats al centre, i s'han d'acabar d'apretar en una segona passada.

Connectors amb vis cargolat col·locat sobre de bigues per fer d'unió amb una capa de compressió de formigó. Els connectors han d'estar cargolats a la biga de fusta amb la separació indicada a la D.T.. Han de sobresortir de la superfície superior de la biga 3 cm.

Els connectors s'han de col·locar cargolant-los. No s'han de fixar a cops. En cas de que la fusta de la biga no tingués prou resistència per a fixar els connectors (zones amb pudricions, corcs, tèrmit, etc.), cal comunicar-lo a la D.F., i no col·locar la capa de formigó.

Elements d'unió amb perfils o plaques (d'acer laminat en calent, d'acer inoxidable). La peça ha d'estar col·locada a la posició indicada a la D.T., amb les modificacions aprovades per la D.F.. La peça ha d'estar correctament aplomada i nivellada. Quan la peça sigui composta, la disposició dels diferents elements de la peça, les seves dimensions, tipus d'acer i perfils s'han de correspondre amb les indicacions de la D.T.. Cada element ha de dur les marques d'identificació suficients per tal de definir la seva posició a l'obra. Els cantells de les peces no han de tenir òxid adherit, rebaves, estries o irregularitats que dificultin el contacte amb l'element que s'han d'unir. Si el perfil està galvanitzat, la col·locació de l'element no ha de produir desperfectes en el recobriments del zinc. L'element no s'ha d'adreçar un cop col·locat definitivament. No es permet reblir amb soldadura els forats que han estat practicats a l'estructura per a disposar cargols provisionals de muntatge.

Un cop acabada la posada a l'obra se li ha de donar una segona o tercera capa de protecció de pintura antioxidant, segons les especificacions de la D.F., que ha de complir les condicions fixades a la seva partida d'obra.

Comprovació final de l'aplatat i dels nivells.

Toleràncies d'execució: Segons les normes UNE EN 336:1995 i 390:1995

Control i acceptació

Es comprovarà la correcta realització, establint uns assaigs per comprovar la resistència de les unions, així com el treball a flexió dels elements laminats i un control de comportament dels farratges.

Amidament i abonament

m l pòrtics de cabiró de fusta, i claus d'acer; metre quadrat de taules de fusta, per entaulat de coberta amb cola de fuster; metre lineal de corretges de fusta mitjançant saions clavats.

ut cintes, unitat de ganivet de fusta. Fins i tot ensamblis i reforços en nusos.

ut bigues, d'estructura de fusta laminada realitzada amb bigues, fins i tot part proporcional de corretges, farratges d'acer protegides, tornilleria i accessoris.

ut forjats

m² de forjat de biguetes de fusta.

ut connectors amb vis cargolat: unitat de quantitat realment col·locada segons les especificacions de la D.T..

kg de pes calculat segons les especificacions de la D.T., elements d'unió amb perfils: d'acord amb els criteris següents: el pes unitari per al càlcul ha de ser el teòric; per a poder utilitzar un altre valor diferent del teòric, cal l'acceptació expressa de la D.F. Aquests criteris inclouen les pèrdues de material corresponents a retalls.

L'estructura de fusta s'amidarà amb subministrament i col·locació, totalment acabada, incloent o no la protecció, amb farratges i accessoris necessaris.

2. ESTRUCTURES D'ACER

Conjunt d'elements d'acer que conformen una estructura destinada a garantir la resistència mecànica, l'estabilitat i l'aptitud al servei, inclosa la durabilitat per a qualsevol tipus d'edifici. Realitzat amb perfils d'acer laminats en calent, perfils d'acer conformats en fred o calent, utilitzats directament o formant peces compostes. Ha de dotar a l'edifici d'un comportament estructural adient front a les accions i a les influències

previsibles en situacions normals i accidentals segons CTE DB SE-A Seguretat estructural. Acer, mantenint, a més, la resistència al foc durant el temps necessari perquè puguin complir-se les exigències de seguretat en cas d'incendi., segons CTE DB SI , seguretat en cas d'incendi. Els tipus d'elements a les estructures d'acer poden ser: pilars, bigues i biguetes, llindes, traves, encavallades, corretges i tots els elements d'ancoratge i auxiliars de l'estructura d'acer.

Normes d'aplicació

Codi Tècnic de l'Edificació. RD 314/2006. DB SE-AE, DB SE-A, DB SI-6, DB SI-Annex D. Resistència al foc dels elements d'acer, DB HS 1, DB HE 1.

Norma de Construcció Sismoresistent: part General i Edificació, NCSE-02. RD 997/2002.

Norma reglamentària d'edificació sobre accions en l'edificació en les obres de rehabilitació estructural dels sostres d'edificis d'habitatges, NRE-AEOR-93. O 18/1/94.

Recobriments galvanitzats en calent sobre productes, peces i articles diversos construïts o fabricats amb acer o altres materials ferris. RD 2351/1985.

Especificacions tècniques dels tubs d'acer inoxidable soldades longitudinalment. RD 2605/1985.

UNE. Acers en xapes i perfils UNE EN 10025, UNE EN 10210-1:1994 i UNE EN 10219-1:1998. Materials d'aportació de soldadures UNE-EN ISO 14555:1999. Especificacions de durabilitat UNE ENV 1090-1:1997.

Components

Perfils i xapes d'acer laminat en calent

Perfils foradats d'acer laminat en calent

Perfils i plaques conformats en fred

Reblons d'acer de cap esfèric, de cap bombejat o de capota plana.

Cargols, femelles i volanderes ordinàries, calibrats o d'alta resistència

Soldadures

Cordons i cables

Materials de protecció i/o recobriments per a la previsió de la corrosió de l'acer.

Característiques tècniques mínimes

Acers en xapes i perfils. Característiques mecàniques mínimes dels acers, segons UNE EN 10025, 10210-1:1994 i 10219-1:1998. *Perfils i xapes d'acer laminat en calent.* De les sèries IPN, IPE, HEA, HEB, HEM o UPN, així com de les sèries L, LD, T, rodó, quadrat o rectangle. *Perfils foradats d'acer laminat en calent.* De les sèries rodó, quadrat o rectangle. *Perfils i plaques conformats en fred.* De les sèries L, LD, U, C, Z, o Omega.

Cargols, femelles i volanderes ordinàries, calibrats o d'alta resistència. El moment torsor del collat, la disposició dels forats i el seu diàmetre ha d'ésser l'indicat per la D.F. Característiques mecàniques dels acers dels cargols ordinaris segon (CTE-DB SE-A 4.3).

Soldadures. Realitzades per arc elèctric amb resistència a tracció del metall dipositat més gran que 37, 42 o 52 kg/mm².

Cordons i cables. Formats per diversos filferros d'acer enrotllats helicoidalment de forma regular, els acers utilitzats tindran entre 70 i 200 kg/m² de resistència. Es pendran precaucions només en cas d'unions entre xapes de gran espessor.

Materials de protecció i/o recobriments per a la previsió de la corrosió de l'acer. Especificacions de durabilitat segons UNE ENV 1090-1:1997

Ductilitat. Comprovada segons les temperatures a que estarà sotmesa l'estructura en funció del seu emplaçament.

Control i acceptació

En el cas de materials avalats pel certificat del fabricant, el control serà una relació entre l'element i el seu certificat d'origen. Quan no sigui així, s'establirà un procediment mitjançant assaigs per un laboratori independent, o en solucions de caràcter singular les recomanacions o normatives de prestigi reconegut. (CTE-DB SE-A 12.3).

Execució

Condicions prèvies

El constructor ha d'elaborar els plànols de taller i el programa de muntatge i s'ha d'aprovar per la D.F. La preparació de les unions que s'hagin de realitzar a obra es faran a taller. Si durant el transport el material ha sofert desperfectes que no poden ser corregits o es preveu que després d'arreglar-los afectarà al seu treball estructural, la peça ha de ser substituïda. La secció de l'element no ha de quedar disminuïda pels sistemes de muntatge utilitzats. No s'han de començar les unions de muntatge fins que no s'hagi comprovat que la posició dels elements de cada unió coincideix exactament amb la posició definitiva. Els elements provisionals de fixació que per a l'armat i el muntatge es soldin a les barres de l'estructura, s'han de desprendre amb bufador sense afectar a les barres. Es prohibeix desprendre'ls a cops. Quan es faci necessari tesar alguns elements de l'estructura abans de posar-la en servei, s'indicarà en els Plànols i Plec Particular la forma en què s'ha fet i els medis de comprovació i mesura.

Condicions de manipulació i emmagatzematge

S'han de seguir les instruccions del fabricant i respectar dades de caducitat. S'han d'emmagatzemar i manipular sense produir deformacions permanents ni danys en la superfície. S'evitarà tot contacte amb el terreny i l'aigua.

Fases d'execució

Preparació de la zona de treball

Replanteig i marcat d'eixos

Col·locació i fixació provisional de la peça

Aplomat i nivellació definitiu

Execució de les unions per soldadura. Es realitzarà un pla de soldatge on s'inclouran: els talls de les unions, les dimensions i els tipus de soldadura, les especificacions sobre el procés i la seqüència de soldadura. Els tipus de soldadura són: Per punts, en angle, a topall i en tap i trau.(CTE-DB SE-A 10.3). Les soldadures s'han de fer protegides de la pluja i el vent, i a una temperatura > 0°C. Els components han d'estar correctament fixats. Les superfícies i vores han de ser les apropiades pel procés de soldat, exemptes d'humitat, de fissures, d'enteladures i materials que afectin el procés o qualitat de les soldadures. Els cordons de soldadura successius no han de produir osques.

Execució de les unions amb cargols. Els forats pels cargols s'han de fer amb perforadora mecànica, d'un sol cop els forats que travessin dues o més peces, eliminant posteriorment les rebaves. La perforació s'ha de realitzar a diàmetre definitiu, excepte en els forats en que sigui previsible la rectificació per coincidència, que s'han de fer amb un diàmetre 1 mm menor. El diàmetre nominal mínim serà de 12mm, la rosca pot estar

inclosa en el pla de tall, i l'espiga del cargol ha de sortir de la rosca de la femella després del roscat del pla de tall. La utilització de femelles i volanderes queda especificada al CTE-DB SE-A 10.4. El collat de cargols sense pretesar, i el collat de cargols pretesats queda especificat al CTE-DB SE-A 10.5. El cargols d'una unió s'han d'apretar inicialment al 80% del moment torsor final, començant pels situats al centre, i s'han d'acabar d'apretar en una segona passada.

Recobriments superficials. Preparació de les superfícies. Les superfícies que hagin d'estar en contacte amb el formigó, han de netejar-se i no pintar-se. No s'ha de començar a pintar sense haver-ne eliminat les escòries. Els mètodes de recobriments de les estructures d'acer són: galvanització i pintura. *En el procés de galvanització.* Les soldadures han d'estar segellades, si hi ha espais en l'element fabricat es disposaran forats de purga i les superfícies galvanitzades s'han de netejar i tractar amb pintura d'imprimació anticorrosiva amb dissolvent àcid o adollat abans de ser pintades. *En el procés de pintar.* Abans de començar, es comprovarà que les superfícies i pintures compleixen els requisits del fabricant. Pintat amb capes d'imprimació antioxidant i anticorrosiu. Un cop acabada la posada a l'obra se li ha de donar una segona o tercera capa de protecció, sempre en un to diferent, segons les especificacions de la D.F. Les parts que hagin de quedar de difícil accés després del seu muntatge, però sense estar en contacte, rebran la segona capa de pintura i la tercera, després de la inspecció i l'acceptació de la D.F. i abans del muntatge. No es pintaran els cargols galvanitzats o amb protecció antiòxid.

Toleràncies d'execució (CTE-DB SE-A 11.2). Per edificis de llargària $\leq 30m$: Tolerància total $\pm 20mm$. Nivell superior del pla del pis $\pm 5mm$. Distància entre pilars consecutius $\pm 15mm$. Distància entre bigues consecutives $\pm 20mm$. Desviació en inclinació dels pilars. Per edificis de 6 plantes de 3m. $V_h = 0,07m$. Excentricitat no intencionada del recolzament d'una biga $e_0 \leq 5mm$. En plaques base i pilars e_1 i $e_2 \leq 5mm$.

Control i acceptació

Control de qualitat de la fabricació a taller (si s'escau), on s'inclourà el control de la documentació de taller (CTE-DB SE-A 12.4).

Control de qualitat de muntatge, on s'inclourà la documentació de muntatge corresponent (CTE-DB SE-A 12.5).

Toleràncies de fabricació (CTE-DB SE-A 11.1). Perfils amb doble T soldats: Alçada del perfil ± 3 a $8mm$ en funció de l'alçària. Seccions amb caixa: Desviacions de ± 3 a $5mm$ en funció de les dimensions de les xapes. Components estructurals: Planor: L/1000 ó 3mm, Contrafletxa L/1000 ó 6mm. Ànimes i enrigidors: Desviacions per distorsió de l'ànima o distorsions de l'ala.

Amidament i abonament

kg d'acer per amidar les bigues, biguetes, corretges, encavallades, llindes, pilars, traves, elements d'ancoratge i elements auxiliars corresponents a les estructures d'acer, incloent-hi en el preu tots els elements i operacions d'unió, muntatge, assaigs, protecció, ports necessaris, etc., per a la completa execució d'acord amb el Projecte i indicacions de la D.F.

Totes les operacions de muntatge s'inclouran en el preu, així com la protecció i pintura que siguin necessàries, d'acord amb la normativa vigent. El pes unitari pel seu càlcul ha de ser el teòric. Per a poder utilitzar un altre valor diferent del teòric, cal l'acceptació expressa de la D.F. Aquests criteris inclouen les pèrdues de material corresponents a retalls.

SUBSISTEMA CEL RAS

Parament horitzontal col·locat sota del forjat, subjecte mitjançant estructura vista o no, amb la finalitat de reduir l'alçada d'un local, i/o augmentar l'aïllament acústic i tèrmic, i ocultar possibles instal·lacions o parts de l'estructura. El cel ras pot estar format per: plaques d'escaiola, plaques de fibres minerals o vegetals, plaques de guix laminat, plaques metàl·liques o lamel·les de PVC o metàl·liques. Els tipus de cel ras poden ser: per a revestir amb sistema fix, de cara vista amb sistema fix, de cara vista amb sistema desmuntable amb entramat vist, de cara vista amb sistema desmuntable amb entramat ocult.

Normes d'aplicació

Requisits mínims d'habitabilitat en els edificis d'habitatges i de la cèdula d'habitabilitat. D 259/2003.

Codi Tècnic de l'Edificació. CTE-DB SI, Documents Bàsics Seguretat contra incendis. CTE-DB HR, Documents Bàsics Protecció enfront al soroll.

Yesos y escayolas para la construcción y Especificaciones técnicas de los prefabricados de yesos y escayolas. R.D 1312/1986.

Condicions acústiques. NBE-CA-88. (BOE 8.10.1988)

UNE

UNE-EN ISO 140-4: Medición in situ del aislamiento acústico al ruido aéreo entre locales.

UNE-EN ISO 140-5: Medición in situ del aislamiento acústico al ruido aéreo de elementos de fachadas y de fachadas.

UNE-EN ISO 140-7: Medición del aislamiento acústico en los edificios y de los elementos de construcción. Parte 7: Medición in situ del aislamiento acústico de suelos al ruido de impactos

UNE-EN ISO 717: Evaluación del aislamiento acústico en los edificios y los elementos de construcción

UNE-EN ISO 717-1: Aislamiento a ruido aéreo. Para el cálculo del valor global de aislamiento y los términos de adaptación al espectro.

UNE-EN ISO 717-2: Aislamiento al ruido de impactos. Para el cálculo del valor global de aislamiento y los términos de adaptación al espectro.

Components

Plaques, estructura d'armat de plaques per cel ras continu, sistemes de fixació, material per a reomplir les juntes entre planxes per a cel ras continu, estructura oculta travada per a cel ras amb plaques i Elements decoratius com ara motllures.

Característiques tècniques mínimes

Plaques. *Panell d'escaiola*, acabat: amb: cara exterior llisa o en relleu, amb/sense fissurat i/o material acústic incorporat, etc... Les plaques d'escaiola no tindran una humitat superior al 10% en pes, en el moment de la seva col·locació. *Panells metàl·lics.* De xapa d'alumini, (gruix mínim de xapa 0,30 mm, gruix mínim de l'anoditzat, 15 micres), de xapa d'acer zincat, lacat, etc... amb acabat perforat, llis o en reixeta, amb o sense material absorbent acústic incorporat. *Placa rígida de conglomerat de llana mineral* o altre material absorbent acústic. *Plaques de cartró-guix* amb/sense cara vista revestida per làmina vinílica. *Placa de fibres vegetals* unides per un conglomerant, serà incombustible i estarà tractada contra la podridura i els insectes. *Panells de tauler contraxapat.* Lamel·les de fusta, alumini, etc...

Estructura d'armat de plaques per a sostres continus. Estructura de perfils d'acer galvanitzat o alumini amb acabat anoditzat (gruix mínim 10 micres), longitudinals i transversals.

Sistema de fixació. Element de suspensió, mitjançant vareta roscada d'acer galvanitzat amb ganxo tancat en ambdós extrems, perfils metàl·lics, galvanitzacions, tirants de reglatge ràpid, etc... en cas que l'element de suspensió siguin canyes, aquestes es fixaran mitjançant pasta d'escaiola i fibres vegetals o sintètiques. L'element de fixació al forjat, si és de formigó, podrà ser mitjançant clau d'acer galvanitzat fixat mitjançant tir de pistola i ganxo amb rosca, si són blocs d'entrebegat, podrà ser mitjançant tac de material sintètic i dolla roscada d'acer galvanitzat, si són biguetes, podrà ser mitjançant abraçadora de xapa galvanitzada.

Element de fixació a placa. Per a sostres continus podrà ser mitjançant filferro d'acer recuit i galvanització, paletada d'escaiola i fibres vegetals o sintètiques, perfils laminats ancorats al forjat, amb o sense perfil·leria secundària de suspensió, i caragolam per a la subjecció de les plaques, etc,... Per a sostres registrables, podrà ser mitjançant perfil en T d'alumini o xapa d'acer galvanitzada, perfil en O amb pinça a pressió, etc..., podent quedar vist o ocult.

Material de reomplert de juntes entre planxes per a sostres continus. Podrà ser de pasta d'escaiola.

Escaiola. Complirà les especificacions recollides en el Plec general de condicions per a la recepció de guixos i escaiotes RY-85 .

Aigua. S'admetran totes les aigües potables i les tradicionalment emprades.

Estructura oculta de travada de les plaques: podrà ser mitjançant varetes roscades, perfils en T d'alumini o xapa d'acer galvanitzat amb creuetes de travada en les trobades, etc... La rematada perimetral, podrà ser mitjançant perfil angular d'alumini o xapa d'acer galvanitzada.

Control i acceptació

Es realitzaran les comprovacions corresponents d'identificació i assaig en cada un dels següents capítols: Plaques d'escaiola, Guixos, Escaiotes i Perfils d'alumini anoditzat.

Execució

Condicions prèvies

L'apilament dels materials haurà de fer-se a cobert, protegint-los de la intempèrie. Les plaques es traslladaran en vertical o de cantell, evitant-ne la manipulació horitzontal. Per a col·locar les plaques caldrà realitzar ajustaments previs a la seva col·locació, evitant forçar-les perquè encaixin en el seu lloc. S'hauran disposat, fixat i acabat totes les instal·lacions situades sota forjat; les instal·lacions que hagin de quedar ocultes haurien de sotmetre's prèviament a les proves necessàries per al seu correcte funcionament. Preferiblement s'hauran realitzat les particions, la fusteria de buits exteriors i caixes de persianes estaran col·locades i preferiblement envidriades, abans de començar la col·locació del cel ras. S'evitaran els contactes bimetal·lics: Zinc amb acer, coure, plom o acer inoxidable; Alumini amb plom o coure; Acer dolç amb plom, coure o acer inoxidable; Plom amb coure o acer inoxidable; Coure amb acer inoxidable. S'hauran obtingut els nivells en tots els locals objecte d'actuació, marcant-se de forma indeleble tots els paraments i elements singulars i/o sobresortints dels mateixos, tals com pilars, marcs, etc... D'aquesta manera s'haurà triat l'altura del cel ras tenint en compte que, com a mínim, aquesta serà de 10 cm.

Fases d'execució

Replanteig del nivell del cel ras.

Fixació dels tirants de filferro al sostre.

Col·locació de les plaques.

Segellat dels junts.

Sistema fix i entramat de perfils. Replanteig dels eixos de la trama de perfils. Col·locació i suspensió dels perfils de la trama. Col·locació de les plaques.

Sistema desmuntable i suspensió amb barra roscada. Replanteig dels eixos de la trama de perfils. Col·locació dels perfils perimetrals, entrega als paraments i suspensió de la resta de perfils de la trama. Col·locació de les plaques.

Sostres continus. Es disposaran un mínim de 3 elements de suspensió, no alineats i uniformement repartits per metre quadrat. La col·locació de les planxes es realitzarà disposant-les sobre llistons de pam que permetin la seva anivellació, col·locant les unions de les planxes longitudinalment en el sentit de la llum rasant, i les unions transversals alternades, quan es tracti de plaques d'escaiola. En cas de fixacions metàl·liques i varetes suspensoras, aquestes es disposaran verticals i el lligat es realitzarà amb doble filferro de diàmetre mínim 0,70 mm. Quan es tracti d'un sistema industrialitzat, es disposarà l'estructura subjectant ancorada al forjat i cargolada a la perfil·leria secundària (si n'hi ha), així com la perimetral. Les plaques es cargolaran perpendicularment a la perfil·leria i alternades. En cas de fixació amb canyes, aquestes es rebran amb pasta d'escaiola de 80l d'aigua per 100kg d'escaiola i fibres vegetals o sintètiques. Aquestes fixacions podran disposar-se en qualsevol adreça. Les planxes perimetrals estaran separades 5 mm dels paraments verticals. Les juntes de dilatació es disposaran cada 10 m i es formaran amb un tros de planxa rebuda amb pasta d'escaiola a un dels costats i lliure en l'altre.

Sostres registrables. Les varetes roscades que s'usin com a element de suspensió, s'uniran per l'extrem superior a la fixació i per l'extrem inferior al perfil de l'entramat, mitjançant maniguet o rosca. Les varetes roscades que s'usin com a elements de travada, es col·locaran entre dos perfils de l'entramat, mitjançant maniguet. La distància entre varetes roscades, no serà superior a 120 cm. Els perfils que formen l'entramat i els perfils de rematada es situaran convenientment anivellats, a les distàncies que determinin les dimensions de les plaques i a l'altura prevista en tot el perímetre. La subjecció dels perfils de rematada es realitzarà mitjançant tacs i cargols de cap pla, distanciats un màxim de 50 cm entre si. La col·locació de les plaques s'iniciarà pel perímetre, donant a l'angle de xapa i sobre els perfils de l'entramat. La col·locació de les plaques acústiques metàl·liques, s'iniciarà pel perímetre transversalment al perfil o, donant suport per un extrem a l'element de rematada i fixada al perfil o mitjançant pinces, la suspensió es reforçarà amb un cargol de cap pla del mateix material que les plaques.

Control i acceptació

El reomplert d'unions entre planxes, s'efectuarà amb fibres vegetals o sintètiques i pasta d'escaiola, en la proporció de 80l d'aigua per cada 100kg d'escaiola, i s'acabaran interiorment amb pasta d'escaiola en una proporció de 100l d'aigua per cada 100kg d'escaiola. El fals sostre quedarà net, amb la seva superfície plana i al nivell previst. El conjunt quedarà estable i indeformable. Abans de realitzar qualsevol tipus de treballs en el fals sostre, s'esperarà almenys 24 hores. Per a la col·locació de lluminàries, o qualsevol altre element, es respectarà la modulació de les plaques, suspensions i travada. El fals sostre quedarà net, amb la seva superfície plana i al nivell previst. El conjunt quedarà estable i indeformable.

Amidament i abonament

m² de superfície amidada segons les especificacions de la D.T. Amb deducció de la superfície corresponent a obertures, obertures ≤ 1 m², no es dedueixen; obertures > 1 m²; es dedueix el 100%. Aquests criteris inclouen l'acabament específic dels acords a les vores, sense que comporti l'ús de materials diferents d'aquells que normalment conformen la unitat.

AX04. PLA DE CONTROL DE QUALITAT

Es redacta el present Pla de Control de Qualitat amb la finalitat d'establir els criteris bàsics per al desenvolupament del projecte de control de materials, a fi de complir el decret 375/88 d'1 de desembre de 1988 publicat en el DOGC amb data 28/12/88, desenvolupat en l'Ordre de 13 de setembre de 1989 (DOGC 11/10/89) i ampliat per les Ordres de 16 d'abril de 1992 (DOGC 22/6/92) i 29 de juliol de 1994 (DOGC 12/9/94), així com donar compliment, també, al que estableix el RD 314/2006, de 17 de març pel que s'aprova el Codi Tècnic de l' Edificació.

L'arquitecte autor del projecte d'execució d'obres ha enumerat i definit dins del plec de condicions els controls de qualitat a realitzar que són necessaris per a la correcta execució de l'obra. Aquests control són, com a mínim, els especificats a les normes de compliment obligat, i en qualsevol cas tots aquells que l'arquitecte considera precisos per a la seva finalitat, podent en conseqüència establir criteris especials de control més estrictes que els establerts legalment, variant la definició dels lots o el nombre d'assaigs i proves preceptius i ordenant assaigs complementaris o l'aplicació de criteris particulars, els quals seran acceptats pel promotor, el constructor i la resta de la Direcció Facultativa.

Abans del començament de l'obra el Director de l' Execució de l' obra realitzarà la planificació del control de qualitat corresponent a l'obra objecte del present projecte, atenent a les característiques del mateix, a allò estipulat al citat Plec de condicions d'aquest, a les indicacions del Director de l'Obra, i a les especificacions de la normativa de aplicació vigent.

Al programa de control de qualitat s'haurà d'especificar els components de l'obra que cal controlar, les classes d'assaig, anàlisis i proves, el moment oportú de fer-los i l'avaluació econòmica dels assaigs, anàlisis i proves que vagin a càrrec del promotor. Opcionalment el programa de control de qualitat podrà preveure anàlisis i proves complementàries en funció del contingut del projecte.

Aniran a càrrec del promotor/propietari les despeses del assaigs, anàlisis i proves fetes per laboratoris, persones o entitats que no intervinguin directament en l'obra, restant obligat aquell a satisfer-les puntualment en el moment en què es produeixi el seu acreditament.

El resultat de les proves encarregades haurà de ser posat a disposició de la Direcció Facultativa en el termini màxim de 15 dies des del moment que es van encarregar. A tal efecte el promotor/propietari es compromet a realitzar les gestions oportunes i a complir amb les obligacions que li corresponguin per tal d'aconseguir el compliment puntual dels laboratoris i d'altres persones contractades a l'efecte.

Aquest control de qualitat de l' obra inclou:

- El control de recepció de productes, equips i sistemes
- El control de l'execució de l' obra
- El control de l'obra acabada

Per això:

- 1) El director de l'execució de l'obra recopilarà la documentació del control realitzat, verificant que es conforme amb el que estableix en el projecte, el seus annexes i modificacions.
- 2) El constructor recavarà dels subministradors de productes i facilitarà al director de obra y al director de l'execució de l'obra la documentació dels productes anteriorment assenyalada, així com les seves instruccions d'ús i manteniment, i les garanties corresponents quan procedeixi.
- 3) La documentació de qualitat preparada per el constructor sobre cadascuna de les unitats d'obra podrà servir, si així ho autoritzarà el director de l'execució de l'obra, com a part del control de qualitat de l'obra.

Una vegada finalitzada l'obra, la documentació del seguiment del control serà dipositada pel director de l'execució de l'obra al Col·legi Professional corresponent o, en el seu cas, en l'Administració Pública competent, que assegurí la seva tutela i es comprometrà a emetre certificacions del seu contingut a quins acrediten un interès legítim.

1. CONTROL DE RECEPCIÓ EN OBRA DE PRODUCTES, EQUIPS I SISTEMES:

El control de recepció abraçarà assajos de comprovació sobre aquells productes als que així se els exigeixi en la reglamentació vigent, en el document de projecte o per la Direcció Facultativa.

Aquest control se efectuarà sobre el mostreig del producte, sotmetent-se a criteris de acceptació i rebuig, i adoptant en conseqüència les decisions determinades en el Pla o, en el seu defecte, per la Direcció Facultativa.

El Director de Execució de l'obra cursarà instruccions al constructor per que aporti certificats de qualitat, el marcat CE para productes, equips i sistemes que se incorporen a l'obra.

Durant l'obra es realitzaran els següents controls:

1.1 Control de la documentació dels subministres: els subministradors entregaran al constructor, el qual els facilitarà al director d'execució de l'obra, els documents d'identificació del producte exigits per la normativa de obligat compliment i, en el seu cas, pel projecte o per la direcció facultativa. Aquesta documentació comprendrà, al menys, les següents documents:

- Els documents d'origen, fulla de subministrament i etiquetat.
- El certificat de garantia del fabricant, signat per persona física.
- Els documents de conformitat o autoritzacions administratives exigides reglamentàriament, incloses la documentació corresponent al marcat CE dels productes de construcció, quan sigui pertinent, d'acord amb les disposicions que siguin transposició de les Directives Europees que afecten als productes subministrats.

1.2 Control mitjançant distintius de qualitat o avaluacions tècniques d'adequació: el subministrador proporcionarà la documentació precisa sobre:

- Els distintius de qualitat que ostenten els productes, equips o sistemes subministrats, que assegurin les característiques tècniques dels mateixos exigides en el projecte i documentarà, en el seu cas, el reconeixement oficial del distintiu d'acord amb lo que estableix l'article 5.2.3 del capítol 2 del CTE.

- Les avaluacions tècniques de adequació per a l'ús previst de productes, equip i sistemes innovadors, d'acord amb el que estableix l'article 5.2.5 del capítol 2 del CTE, i la constància del manteniment de les seves característiques tècniques. El director de l'execució de l'obra verificarà que aquesta documentació és suficient per a l'acceptació dels productes, equip i sistemes emparats per ella.

1.3 Control mitjançant assaigs: per a verificar el compliment de les exigències bàsiques del CTE pot ser necessari, en determinats casos, realitzar assaigs i proves sobre alguns productes, segons el que estableix la reglamentació vigent, o bé segons lo especificat en el projecte u ordenats per la direcció facultativa.

La realització d'aquets controls s'efectuarà d'acord amb les criteris que estableixi el projecte o indicats per la direcció facultativa sobre el mostreig del producte, els assaigs a realitzar, els criteris de acceptació o rebuig i les accions a adoptar.

2. CONTROL DE EXECUCIÓ DE L'OBRA:

D'aquells elements que formen part de l'estructura, fonamentació i contenció, caldrà comptar amb el vist i plau de l'arquitecte Director de Obra, al qual el Director d'Execució de l'Obra haurà de comunicar qualsevol resultat anormal per tal de poder adoptar las mesures pertinents per a la seva correcció.

Durant la construcció, el director de l'execució de l'obra controlarà l'execució de cada unitat d'obra verificant el seu replanteig, els materials que s'utilitzen, la correcta execució i disposició dels elements constructius i de les instal·lacions, així com les verificacions i demes controls a realitzar per a comprovar la seva conformitat amb l'indicat en el projecte, la legislació aplicable, les normes de bona pràctica constructiva i l'instruccions de la direcció facultativa. En la recepció de l'obra executada es tindran en compte les verificacions que, en el seu cas, realitzen les entitats de control de qualitat de l'edificació.

Es comprovarà que s'han adoptat las mesures necessàries per assegurar la compatibilitat entre els diferents productes, elements i sistemes constructius.

Atenent a la singularitat del projecte i al fet que la normativa exigeix el control d'execució mitjançant assaigs per a casos molt concrets de materials (formigó estructural i acer de formigó armat, principalment) no es preveu requerir de controls d'execució mitjançant provetes i assajos en aquest projecte.

3. CONTROL DE L'OBRA ACABADA:

Es realitzaran les proves de servei prescrites per la legislació aplicable, programades en el Pla de control i especificades en el Plec de condicions, així com aquelles ordenades per la Direcció Facultativa.

De l'acreditació del control de recepció en obra, del control de execució i del control de recepció de l'obra acabada, es deixarà constància en la documentació de l'obra executada.

4. FITXES DEL PLA DE CONTROL DE QUALITAT

No obstant el que s'ha comentat en la introducció d'aquest pla i en els tres punts precedents, s'inclouen les fitxes dels principals elements que intervenen en el present projecte. Malgrat que no s'intervé directament en l'estructura de l'edifici, sinó en l'estructura del cel ras, s'inclou el procediment per a la verificació del control de qualitat dels daus de formigó de recolzament i del perfil d'acer laminat, a fi i efecte de garantir la correcta recepció dels materials i execució de l'obra.

AIGUA PER PASTAR

L'aigua que s'utilitzarà en l'elaboració del formigó haurà d'estar sancionada per la pràctica i complirà les condicions indicades a l'article 27 de la "Instrucció de Hormigón Estructural" (EHE). En cas de dubte, es realitzarà el control de recepció i els assaigs pertinents, segons que s'indica a l'article 81.2 de l'EHE.

En cas que no quedi expressament indicat, l'aparellador o arquitecte tècnic responsable de l'obra establirà el nombre, forma i freqüència necessaris per realitzar els controls següents:

Controls en el moment de la recepció

Documentals:

Es justificarà, per part del constructor, que l'aigua utilitzada compleix les condicions exigides en els articles 27 i 81.2 de l'EHE (mitjançant assaigs de laboratori), o bé justificarà especialment que no altera perjudicialment les propietats exigides al formigó, ni a curt ni a llarg termini, segons que s'indica a l'article 81.2 de l'EHE.

Assaigs de laboratori

En cas de dubte raonable, la Direcció Facultativa es reserva el dret de fer els assaigs següents en laboratori homologat, amb la metodologia referenciada entre parèntesi i els criteris d'acceptació indicats als articles 27 i 81.2.3 de l'EHE:

- Determinació del pH (UNE 7234/71)
- Determinació de substàncies dissoltes (UNE 7130/58)
- Determinació del contingut total de sulfats (UNE 7131/58)
 - Determinació del Ió-clor (UNE 7178/60)
 - Determinació d'hidrats de carboni (UNE 7132/58)
 - Substàncies orgàniques solubles en èter (UNE 7235/71)

La presa de mostres es farà segons UNE 7236/71

ÀRIDS PER ELABORAR FORMIGÓ

L'àrid que s'utilitzarà en l'elaboració del formigó complirà les condicions indicades a l'article 28 de l'EHE i tindrà les característiques que s'especifiquen en la memòria, plec de condicions, pressupost i plànols. És a dir:

Mida mínima i màxima de l'àrid (EHE, art. 28.2): 16 mm per sostres i 20 mm resta.

- Quan no hi hagi experiència prèvia d'ús es realitzaran assaigs d'identificació, segons que s'indica a l'article 28.1 de l'EHE i els corresponents a les condicions físico-químiques, físico-mecàniques i granulomètriques especificats a l'article 28.3 de l'EHE.
- Esta prohibida la utilització d'àrids que continguin sulfurs oxidables.
- Els àrids es transportaran i emmagatzemaran de manera que s'eviti la seva segregació i contaminació, i hauran de mantindre les seves característiques granulomètriques fins la seva incorporació a la mescla.
- Cada procedència diferent serà considerada com a lot independent.

En cas que no quedi expressament indicat, l'aparellador o arquitecte tècnic responsable de l'obra establirà el nombre, forma i freqüència necessaris per realitzar els controls següents:

Controls en el moment de la recepció

Documentals:

- Es controlarà la correspondència entre la comanda i el subministrament mitjançant la comprovació de l'albarà. Cada càrrega d'àrid anirà acompanyada d'un full de subministrament que estarà sempre a disposició de la Direcció d'Obra i en el que figuraran, com a mínim, les dades especificades a l'article 28.4 de l'EHE.
- Es justificarà, per part del constructor, que l'àrid utilitzat compleix les condicions exigides en l'article 28 de l'EHE (mitjançant assaigs de laboratori o experiència prèvia) o bé justificarà explícitament que no altera especialment les propietats exigibles al formigó, ni a curt ni a llarg termini, segons que s'indica a l'article 81.3.3 de l'EHE.
- En cas d'utilitzar escòries siderúrgiques, es comprovarà que no contenen silicats inestables ni compostos ferrosos, segons que s'indica a l'article 28.1 de l'EHE.

Operatius:

- Es realitzarà la presa de mostres necessàries per a possibles comprovacions posteriors.

Assaigs de laboratori

En cas de dubte raonable, la Direcció Facultativa es reserva el dret de fer els assaigs següents, en laboratori homologat, amb la metodologia referenciada en el primer parèntesi i els criteris d'acceptació indicats en el segons:

- Estabilitat d'escòries siderúrgiques () (EHE, art. 28.1)
- Mida màxima/mínima de l'àrid (UNE EN 933-2/96) (EHE, art. 28.2)
- Contingut de fins (UNE 933-2/96) (EHE, art. 28.3.3)
- Coeficient de forma en graves (UNE 7238/71) (EHE, art. 28.3.3)
- Índex d'àrids laminars en graves (UNE 933-3/97) (EHE, art. 28.3.3)
- Compostos totals de sofre (UNE EN 1744-1/99) (EHE, art. 28.3.1)
- Sulfats solubles en àcids (UNE EN 1744-1/99) (EHE, art. 28.3.1)
- Contingut de clorurs (UNE EN 1744-1/99) (EHE, art. 28.3.1)
- Terrossos d'argila (UNE 7133/58) (EHE, art. 28.3.1)
- Partícules toves (UNE 7134/58) (EHE, art. 28.3.1)
- Partícules de baix pes específic (UNE 7244/71) (EHE, art. 28.3.1)
- Contingut de matèria orgànica en sorres (UNE EN 1744-1/99) (EHE, art. 28.3.1)
- Equivalent de sorra EAV (UNE 83131/90) (EHE, art. 28.3.1)
- Reactivitat amb els àlcals del ciment (UNE 146507/99 EX i UNE 146508/99 EX) (EHE, art. 28.3.1)
- Coeficient de friabilitat en sorres (UNE EN 1097-1/97) (EHE, art. 28.3.2)
- Resistència al desgast en graves (UNE EN 1097-2/99) (EHE, art. 28.3.2)
- Absorció d'aigua en sorres (UNE 83133/90) (EHE, art. 28.3.2)
- Absorció d'aigua en graves (UNE 83134/90) (EHE, art. 28.3.2)
- Pèrdua de pes amb sulfat magnèsic (UNE EN 1367-2/99) (EHE, art. 28.3.2)

CIMENT PER ELABORAR FORMIGÓ

- El ciment que s'utilitzarà en l'execució de l'obra tindrà les característiques que s'especifiquen en la memòria, plec de condicions, pressupost i plànols, d'acord amb els criteris indicats en la "Instrucció para la recepció de cementos" (RC-03) i complirà les condicions indicades a l'article 26 de l'EHE. Es a dir:
Tipus de ciment (RC-03, taula 4.1.1): CEM 1
- No s'utilitzaran lots de ciment que no vinguin acompanyats del certificat de garantia del fabricant, firmat per una persona física (EHE, art. 81.1.1).
- Criteris de definició de remesa, lot i mostra (RC-03, art. 11).

En cas que no quedi expressament indicat, l'aparellador o arquitecte tècnic responsable de l'obra establirà el nombre, forma i freqüència necessaris per realitzar els controls següents:

Controls en el moment de la recepció

Documentals:

- Es comprovarà que el ciment disposa de la documentació que acredita que està fabricat i comercialitzat de manera legal.
- Es controlarà la correspondència entre la comanda i el subministrament mitjançant la comprovació de l'albarà i la documentació annexa, els quals contindran totes les dades indicades en l'article 11.2 de la RC-03.

Operatius:

- Es comprovarà la temperatura del ciment de cada partida en el moment de l'arribada, segons l'article 26.2 de l'EHE.
- Es comprovarà, per a cada partida, que la forma de subministrament s'ajusti a les indicacions de l'article 26.2 de l'EHE i de l'article 8 de la RC-03.
- En cas de no disposar d'un distintiu oficialment reconegut o un certificat "CE", abans de començar les feines de formigonat i sempre que variïn les condicions de subministrament, es realitzarà la presa de mostres corresponent als assaigs de recepció previstos a la RC-03 (art. 11.3), als previstos al Plec de Prescripcions Tècniques Particular i als necessaris per la determinació del contingut de clorurs (EHE, art. 81.1.2). En aquest cas, i com a mínim cada tres mesos d'obra, es comprovaran les següents especificacions: composició del ciment, principi i final d'adormiment, resistència a compressió i estabilitat de volum.
- En cas de disposar d'un distintiu oficialment reconegut o un certificat "CE", els assaigs de recepció podran substituir-se per una còpia del corresponent certificat, segons s'indica als articles 11.4 de la RC-03 i 81.1.2 de l'EHE. En aquest cas, la direcció d'obra pot, mitjançant comunicació escrita, dispensar de la realització dels assaigs previstos al Plec de Prescripcions Tècniques Particulars, de la determinació del

contingut de clorurs i de les comprovacions trimestrals esmentades al paràgraf anterior, que seran substituïdes per la documentació d'identificació del ciment junt amb els resultats de l'autocontrol. (RC-03, art. 11.4; EHE, art. 81.1.2; Decret 375/88, annex 1).

- Es realitzarà una presa de mostres preventiva, segons s'indica en els articles 81.1.2 de l'EHE i 11.3 de la RC-03.

Assaigs de laboratori

En cas de dubte raonable, la Direcció Facultativa es reserva el dret de fer els assaigs següents, en laboratori homologat, amb la metodologia referenciada entre parèntesi i els criteris d'acceptació especificats per a cada tipus de ciment a la RC-03 i/o especificats en el segon parèntesi:

- Pèrdua al foc (UNE EN 196-2/96)
- Residu insoluble (UNE EN 196-2/96)
- Contingut de sulfats (UNE EN 196-2/96)
- Contingut de clorurs (UNE 80217/91) (EHE, art. 30.1)
- Putzolanicitat (UNE EN 196-5/96)
- Principi i final d'adormiment (UNE EN 196-3/96)
- Estabilitat de volum (UNE EN 196-3/96)
- Resistència a compressió (UNE EN 196-1/96)
- Composició potencial del clinker (UNE 80304/86)
- Calor d'hidratació (UNE 80118/86 EX)
- Índex de blancor (UNE 80117/87 EX)
- Alúmina (UNE 80217/91)
- Àlcals (UNE 80217/91)
- Finor de molta (UNE 80122/91 o UNE 80108/86)
- Pes específic (UNE 80103/86)
- Superfície específica Blaine (UNE 80122/91)
- Humitat (UNE 80220/85)
- Òxid de calç lliure (UNE 80243/86)
- Titani (UNE 80228/88 EX)
- Composició i especificacions dels ciments comuns (UNE 80301/96)
- Composició i especificacions dels ciment resistent a sulfats i/o a l'aigua del mar (UNE 80303/96)
- Composició i especificacions dels ciments blancs (UNE 80305/96)
- Composició i especificacions dels ciments de baix calor d'hidratació (UNE 80306/96)
- Composició i especificacions dels ciment per usos especials (UNE 80307/96)
- Composició i especificacions dels ciments d'aluminat de calci (UNE 80310/96)
- Fals adormiment (UNE 80114/96) (EHE, art. 26.2)

FORMIGÓ FET A L'OBRA

- El formigó que s'utilitzarà en l'execució de l'obra serà elaborat "in situ", complirà les condicions indicades a l'article 69.3 de l'EHE i tindrà les característiques que s'especifiquen en la memòria, plec de condicions, pressupost i plànols.
Element a construir: Fonaments, Estructura
Designació del formigó per propietats: HA-25/B/16/IIa, HA-25/B/20/I
Tipus (en massa, armat o pretensat, EHE, art. 39.2): HM, HA
Resistència (EHE, art. 39.2): 20 per HM, 25 per HA
Consistència (EHE, art. 30.6): tova (B)
Mida màxima del granulat (EHE, art. 28.2): 16 per sostres, 20 resta
Tipus d'ambient (EHE, art. 8.2): I interior, IIa soterranis i fonaments, IIb exterior vist
Contingut mínim de ciment (EHE, art. 37.3.2): Per HA: Exposició I: 250, exposició IIa: 275 i exposició IIb: 300
Relació màxima aigua/ciment (EHE, art. 37.3.2): Exposició I: 250, exposició IIa: 275 i exposició IIb: 300
- Coeficient de minoració adoptat en el càlcul (EHE, art. 15.3): 1,5 (especificat en els plànols d'estructura)
- Control estadístic de la qualitat (art 88 EHE): Normal (especificat en els plànols d'estructura)
- Criteri de divisió de lots (EHE, art. 88.4).

En cas que no quedi expressament indicat, l'aparellador o arquitecte tècnic responsable de l'obra establirà el nombre, forma i freqüència necessaris per realitzar els controls següents:

Controls a l'inici de l'obra

- En els casos previstos a l'article 37.3.2. (classes d'exposició III ó IV, o qualsevol classe específica d'exposició) i prèviament a l'inici de les operacions de formigonat caldrà comprovar el compliment de les especificacions relatives a la durabilitat del formigó, contingut mínim de ciment i relació màxima aigua/ciment, validant les dosificacions proposades. Aquesta comprovació es farà mitjançant l'assaig de penetració d'aigua sota pressió (UNE 83309/90 EX) segons s'especifica a l'article 85.2 i amb els criteris d'acceptació que consten a l'article 85.3 de l'EHE.
- Justificació per part del constructor (mitjançant experiència o assaigs previs) que el formigó resultant de les dosificacions previstes compleix les condicions exigides en l'article 30 de l'EHE i en el plec de condicions, segons el que s'indica a l'article 68 de l'EHE.

Controls en el moment de la recepció

Documentals:

- Es comprovarà mitjançant les anotacions al llibre registre de fabricació del formigó que aquest s'ha fabricat segons les dosificacions previstes i prèviament acceptades per la direcció d'obra (EHE, art. 69.3).

Operatius:

- Es comprovarà la consistència en la forma, freqüència i toleràncies indicades en l'article 83 de l'EHE.
 - Es realitzaran provetes segons l'article 88 de l'EHE en el nombre necessari i amb el criteri de divisió de lots indicat anteriorment, per tal de disposar de dades de resistència a compressió a 7 i 28 dies.
 - Es realitzarà la presa de mostres necessària per a possibles comprovacions posteriors (d'acord amb l'UNE 83300/84).

Totes les provetes disposaran de marca identificativa del lot al qual pertanyen i de la seva col·locació en obra.

Assaigs de laboratori

Es realitzaran prescriptivament les següents determinacions en laboratori homologat, amb les indicacions de les normes referenciades entre parèntesi i amb els criteris de tolerància expressats en l'article 88 de l'EHE:

- Resistència a compressió als 7 dies (EHE, art. 88)
- Resistència a compressió als 28 dies (EHE, art. 88)

En cas de dubte raonable, la Direcció Facultativa es reserva el dret de fer els assaigs següents, amb la metodologia i els criteris d'acceptació referenciats entre parèntesi:

- Mida màxima del granulat (UNE EN 933-2/96) (EHE, art. 28.2)
- Ió-clorur total (EHE, art. 30.1)
- Densitat (UNE 83317/91)
- Resistència als cicles glaç-desglaç (ASTM C-666/89)
- Penetració d'aigua sota pressió (UNE 83309/90 EX) (EHE, art. 85)

ACER LAMINAT PER A ESTRUCTURES

- L'acer que s'utilitzarà en l'execució de l'obra tindrà les característiques que s'especifiquen en la memòria, plec de condicions, pressupost i plànols, d'acord amb els criteris indicats al CTE DB SE-A. És a dir:
 - Designació (DB SE-A, taula 4.1): S275JR
 - Tipus i ubicació: Indicats en els plànols d'estructura
- Coeficient de majoració de càrregues adoptat en el càlcul (DB SE-A).
- Criteri de divisió de lots (DB SE-A).

S'identificarà sempre als plànols el lot al qual pertany cada perfil utilitzat.

En cas que no quedi expressament indicat, l'aparellador o arquitecte tècnic responsable de l'obra establirà el nombre, forma i freqüència necessaris per realitzar els controls següents:

Controls en el moment de la recepció

Documentals:

- Es controlarà la correspondència entre la comanda i el subministrament mitjançant la comprovació de l'albarà.
- Es controlarà la garantia del fabricant per a cada classe d'acer.

Operatius:

- Es comprovarà l'existència de la marca d'identificació..
- Es comprovarà que els possibles defectes superficials del producte s'ajusten al que indiquen les normes de qualitat.
- Es comprovarà que els possibles defectes dimensionals del producte s'ajusten al que indiquen les normes de qualitat.

Assaigs de laboratori

En cas de dubte raonable, la Direcció Facultativa es reserva el dret de fer els assaigs següents, en laboratori homologat i amb les indicacions i criteris d'acceptació de les normes referenciades entre parèntesi:

- Límit elàstic (UNE EN 10025) (DB SE-A, Taula 4.1)
- Resistència a tracció (UNE) (DB SE-A)
- Allargament fins trencament (UNE) (DB SE-A)
- Doblejat sobre mandrí (UNE) (DB SE-A)
- Resiliència (UNE) (DB SE-A)
- Estat de desoxidació (DB SE-A)
- Contingut de carboni en colada i producte (UNE) (DB SE-A)
- Contingut de fòsfor en colada i producte (UNE) (DB SE-A)
- Contingut de sofre en colada i producte (UNE) (DB SE-A)
- Contingut de nitrogen en colada i producte (UNE) (DB SE-A)
- Contingut de silici en colada i producte (UNE) (DB SE-A)
- Contingut de manganès en colada i producte (UNE) (DB SE-A)
- Duresa Brinell (UNE) (DB SE-A)



AX05. ESTUDI DE GESTIÓ DE RESIDUS

D'acord amb el que estableix el Decret 69/2018, de 29 de juny, pel qual s'aprova el Programa de gestió de residus de la construcció de Catalunya (PROGOC), es regula la producció i gestió de residus de la construcció i demolició, i el cànon sobre la deposició controlada dels residus de la construcció.

Cal tenir en compte que la generació de residus en el present projecte és realment escassa: el conjunt de fragments de fals sostre retirats seran recol·locats en el seu lloc d'origen i l'únic element que es retirarà de forma definitiva és la jàssera de fusta, pràcticament desintegrada per l'efecte dels agents xilòfags.

No obstant això, s'adjunta estudi de gestió de residus, on s'ha computat el volum sencer de la jàssera malmesa i una superfície proporcional de reforma per incorporar part dels residus col·laterals en tot procés constructiu (plàstics, embalatges, runa dipositada sobre el cel ras, etc).





1 / 6 RESIDUS Enderroc, Rehabilitació i Ampliació | Oficina Consultora Tècnica, Col·legi d'Arquitectes de Catalunya - mod-05/2018 - Font: "Guia d'aplicació del Decret 201/1994 - Programa LIFE-ITEC"

ESTUDI DE GESTIÓ DE RESIDUS	Enderroc, Rehabilitació, Ampliació
REAL DECRETO 210/2018, Programa de prevenció i gestió de residus i recursos de Catalunya (PRECAT20)	tipus
REAL DECRETO 105/2008, Regulator de la producció i gestió de residus de construcció i enderroc	quantitats
	codificació

DECRET 89/2010 (derogat parcialment i modificat), pel que s'aprova el Programa de gestió de residus de la construcció de Catalunya (PROGROC), es regula la producció i gestió dels residus de la construcció i demolició, i el cànon sobre la deposició controlada dels residus de la construcció.

DECRET 21/2006 Adopció de criteris ambientals i d'ecoeficiència als edificis

IDENTIFICACIÓ DE L'EDIFICI

Obra:	Rehabilitació del sostre de la Sala de les Pintures de Can Palauet		
Situació:	Carrer d'en Palau, 32		
Municipi:	Mataró	Comarca:	Maresme

AVALUACIÓ I CARACTERÍSTIQUES DELS RESIDUS

Materials d'excavació (es considerin o no residus, mesurats sense esponjament)

Codificació residus LER	Pes	Volum
Ordre MAM/304/2002		
grava i sorra compacta	0,00	0,00
grava i sorra solta	0,00	0,00
argiles	0,00	0,00
terra vegetal	0,00	0,00
pedraplè	0,00	0,00
terres contaminades 170503	0,00	0,00
altres	0,00	0,00
totals d'excavació	0,00 t	0,00 m³

Destí de les terres i materials d'excavació

Els materials d'excavació que es reutilitzin a la mateixa obra o en una altra d'autoritzada, no es consideren residu sempre que el seu nou ús pugui ser acreditat. En una mateixa obra poden coexistir terres reutilitzades i terres portades a abocador	no es considera residu:		és residu:	
	reutilització		a l'abocador	
	mateixa obra	altra obra		
	-	-	-	-

Residus d'enderroc

Codificació residus LER	Pes/m ² (tones/m ²)	Pes (tones)	Volum aparent/m ² (m ³ /m ²)	Volum aparent (m ³)
Ordre MAM/304/2002				
obra de fàbrica 170102	0,542	0,180	0,512	0,100
formigó 170101	0,084	0,000	0,062	0,000
pedris 170107	0,052	0,000	0,082	0,000
metalls 170407	0,004	0,000	0,001	0,000
fustes 170201	0,023	0,864	0,066	1,080
vitre 170202	0,001	0,000	0,004	0,000
plàstics 170203	0,004	0,000	0,004	0,000
guixos 170802	0,027	0,000	0,004	0,000
betums 170302	0,009	0,000	0,001	0,000
fibrociment 170605	0,010	0,000	0,018	0,000
definir altres:	-	0,000	-	0,000
altre material 1	0,000	0,000	0,000	0,000
altre material 2	0,000	0,000	0,000	0,000
totals d'enderroc	0,7556	1,04 t	0,7544	1,18 m³

Residus de construcció

Codificació res	Pes/m ² (tones/m ²)	Pes (tones)	Volum aparent/m ² (m ³ /m ²)	Volum aparent (m ³)
Ordre MAM/304/2002				
sobrants d'execució	0,0500	0,0601	0,0896	0,0627
obra de fàbrica 170102	0,0150	0,0256	0,0407	0,0285
formigó 170101	0,0320	0,0255	0,0261	0,0182
pedris 170107	0,0020	0,0055	0,0118	0,0083
guixos 170802	0,0039	0,0027	0,0097	0,0068
altres	0,0010	0,0007	0,0013	0,0009
embalatges	0,0380	0,0030	0,0285	0,0200
fustes 170201	0,0285	0,0008	0,0045	0,0032
plàstics 170203	0,0061	0,0011	0,0104	0,0072
paper i cartró 170904	0,0030	0,0006	0,0119	0,0083
metalls 170407	0,0004	0,0005	0,0018	0,0013
totals de construcció	0,06 t	0,06 t	0,08 m³	0,08 m³

INVENTARI DE RESIDUS PERILLOSOS.

Dins l'obra s'han detectat aquests residus perillosos, els quals es separaran i gestionaran per separat per evitar que contaminin altres residus

Materials de construcció que contenen amiant	-	altres	especificar	-
Residus que contenen hidrocarburs	-		especificar	-
Residus que contenen PCB	-		especificar	-

ESTUDI DE GESTIÓ DE RESIDUS

Enderroc, Rehabilitació, Ampliació

minimització
gestió dins obra

MINIMITZACIÓ

PROJECTE. durant l'elaboració del projecte s'han pres les següents mesures per tal de minimitzar els residus

1.- S'ha previst reutilitzar en obra parts dels materials que es retiren	-
2.- S'han optimitzat les seccions resistents de pilars, jàsseres, parets, fonaments, etc.	-
3.- L'adequació de l'edifici al terreny, genera un equilibri de moviments de terres	-
4.- El sistema constructiu és industrialitzat i prefabricat, es munta en obra sense generar gairebé residus	-
5.-	-
6.-	-

OBRA. a l'obra es duran a terme les accions següents

1.- Emmagatzematge adient de materials i productes	-
2.- Conservació de materials i productes dins el seu embalatge original fins al moment de la seva utilització	-
3.- Els materials granulars (graves, sorres, etc.) es dipositaran en contenidors rígids o sobre superfícies dures	-
4.-	-
5.-	-
6.-	-

ELEMENTS DE CONSTRUCCIÓ REUTILITZABLES

fusta en bigues reutilitzables	0,00 t	0,00 m ³
fusta en llates, tarimes, parquetes reutilitzables o reciclables	0,86 t	1,08 m ³
acer en perfils reutilitzables	0,00 t	0,00 m ³
altres :	0,00 t	0,00 m ³
Total d'elements reutilitzables	0,86 t	1,08 m³

GESTIÓ (obra)

Terres

Excavació / Mov. terres	Volum m ³ (+20%)	Reutilització (m ³)		Terres per a l'abocador volum aparent (m ³)
		a la mateixa obra	a altra autoritzada	
grava i sorra compacta	0,0	0,00	0,00	0,00
grava i sorra solta	0,0	0,00	0,00	0,00
argiles	0,0	0,00	0,00	0,00
terra vegetal	0,0	0,00	0,00	0,00
pedrapie	0,0	0,00	0,00	0,00
altres	0,0	0,00	0,00	0,00
terres contaminades	0,0			0,00
Total	0,0	0,00	0,00	0,00

SEPARACIÓ DE RESIDUS A OBRA. Cal separar individualitzadament en les fraccions següents si la generació per cadascú d'ells a l'obra supera les quantitats que segueixen

R.D. 105/2008	tones	Projecte	cal separar	tipus de residu
Formigó	80	0,03	no	inert
Maons, teules i ceràmics	40	0,21	no	inert
Metalls	2	0,00	no	no especial
Fusta	1	0,86	no	no especial
Vidres	1	0,00	no	no especial
Plàstics	0,50	0,00	no	no especial
Paper i cartró	0,50	0,00	no	no especial
Especials*	inapreciable	inapreciable	si	especial

* Dins els residus especials hi ha inclosos els envasos que contenen restes de matèries perilloses, vernissos, pintures, dissolvents, desencofrants, etc... i els materials que hagin estat contaminats per aquests. Tot i ser difícilment quantificables, estan presents a l'obra i es separaran i tractaran a part de la resta de residus.

Malgrat no ser obligada per tots els tipus de residus, s'han previst operacions de destrua i recollida selectiva dels residus a l'obra en contenidors o espais reservats pels següents residus

	R.D. 105/2008	projecte*
Inerts	Contenedor per Formigó	no si
	Contenedor per Ceràmics (maons,teules...)	no si
No especials	Contenedor per Metalls	no no
	Contenedor per Fustes	no no
	Contenedor per Plàstics	no no
	Contenedor per Vidre	no no
Especials	Contenedor per Paper i cartró	no no
	Contenedor per Guixos i altres no especials	no no
	Perillosos (un contenidor per cada tipus de residu especial)	si si

* A la cel·la del **projecte** apareixen per defecte les dades del R.D. 105/2008. Es permet la possibilitat d'incrementar les fraccions que se separen, per poder-ne millorar la gestió, però **en cap cas es permet no separar si el R.D. ho obliga.**



3 / 6 RESIDUS Enderroc, Rehabilitació i Ampliació - Oficina Consultora Tècnica, Col·legi d'Arquitectes de Catalunya - mod-03/2018 (Font: "Guia d'aplicació del Decret 201/1994 - Programa LIFE-ITEC")

ESTUDI DE GESTIÓ DE RESIDUS

Enderroc, Rehabilitació, Ampliació

gestió fora obra
pressupost

GESTIÓ (fora obra) els residus es gestionaran fora d'obra a:

Degut a la manca d'espai, les operacions de separació de residus les realitzarà fora de l'obra un gestor autoritzat	-
Instal·lacions de reciclatge i/o valorització	-
Dipòsit autoritzat de terres, enderros i runes de la construcció	-

Tipus de residu i Nom, adreça i codi de gestor del residu			
tipus de residu	gestor	adreça	codi del gestor

PRESSUPOST

S'ha considerat pel càlcul del pressupost estimatiu:	Costos*
Les previsions de separació de l'apartat de gestió i:	Classificació a obra: entre 12-16 €/m³
Un esponjament mig de tot tipus de residu del 35%	Transport: entre 5-8 €/m³ (mínim 100 €)
La distància mitjana a l'abocador: 15 Km	Abocador: runa neta (separada): entre 4-10 €/m³
Els residus especials i perillosos en bidons de 200 l.	Abocador: runa bruta (barrejat): entre 15-25 €/m³
Contenidors de 5 m³ per a cada tipus de residu	Especials**: num. transports a 200 €/transport
Lloguer de contenidors inclòs en el preu	Gestor terres: entre 5-15 €/m³
La gestió de terres inclou la seva caracterització***	Gestor terres contaminades: entre 70-90 €/m³

* Els preus recollits per l'OCT s'han obtingut dels abocadors i valoritzadors de Catalunya, que han subministrat dades (2008-2009)
 ** Malgrat ser de difícil quantificació, sempre hi haurà residus especials a obra, per tant sempre caldrà una previsió de nombre de transports per la seva correcta gestió
 *** La caracterització de terres o de qualsevol residu, permet saber amb exactitud quins elements contaminants o no, i amb quines proporcions hi són presents (dins el cost s'ha previst una caracterització, independentment del volum de terres. Cost de cada caracterització 1.000 euros)

RESIDU	Volum	Classificació	Transport	Valoritzador / Abocador	
Excavació	m³ (+20%)	12,00 €/m³	5,00 €/m³	5,00 €/m³	70,00 €/m³
Terres	0,00	-	-	0,00	-
Terres contaminades	0,00	-	-	-	0,00
				runa neta	runa bruta
				4,00 €/m³	15,00 €/m³
Formigó	0,02	0,30	0,12	0,10	-
Maons i ceràmics	0,17	2,08	0,87	0,69	-
Petris barrejats	0,01	-	0,06	-	0,17
Metalls	0,00	-	0,01	-	0,03
Fusta	1,46	-	7,31	-	21,93
Vidres	0,00	-	-	-	0,00
Plàstics	0,01	-	0,05	-	0,15
Paper i cartó	0,01	-	0,06	-	0,17
Guixos i no especials	0,01	-	0,05	-	0,16
Altres	0,00	0,00	-	-	-
Perillosos Especials	0,00	0,00	-	-	0,00
	1,70	2,38	100,00	0,79	22,60

Elements Auxiliars	
Caseles d'emmagatzematge	0,00
Compactadores	0,00
Matxucadora de petris	0,00
Altres tipus de contenidors (per contenir líquids, beurades de formigó, etc.)	0,00
	0,00
	0,00

El pressupost estimatiu de la gestió de residus és de : 125,77 €

El volum dels residus és de : 1,70 m³

El pressupost de la gestió de residus és de : 125,77 euros

ESTUDI DE GESTIÓ DE RESIDUS

**Enderroc, Rehabilitació,
Ampliació**

documentació gràfica

DOCUMENTACIÓ GRÀFICA. INSTAL·LACIONS PREVISTES: TIPUS I DIMENSIONS DE CONTENIDORS DE RESIDUS PER OBRES

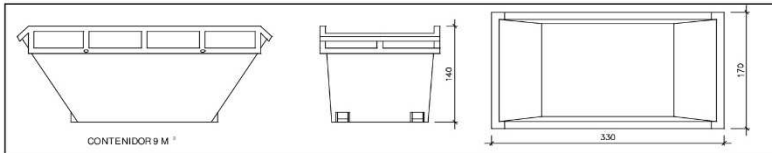

Contenedor 9 m³. Apte per a formigó, ceràmics, petris i fusta

unitats	-
---------	---

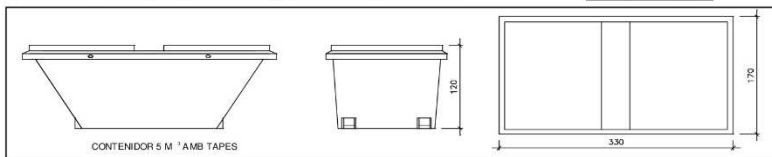

Contenedor 5 m³. Apte per a plàstics, paper i cartró, metalls i fusta

unitats	-
---------	---

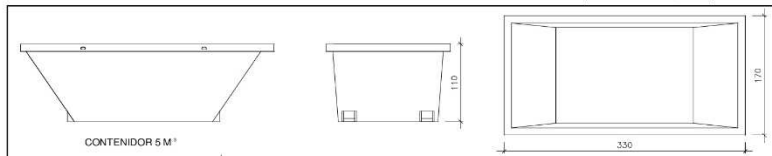

Contenedor 5 m³. Apte per a formigó, ceràmics, petris, fusta i metalls

unitats	-
---------	---

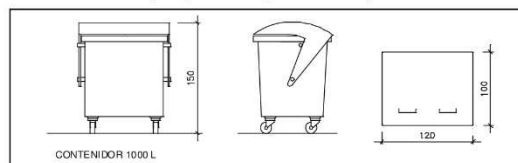

Contenedor 1000 L. Apte per a paper i cartró, plàstics

unitats	-
---------	---

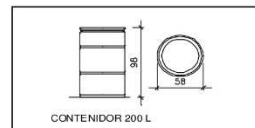

Bidó 200 L. Apte per a residus especials

unitats	-
---------	---

El **Reial Decret 105/2008**, estableix que cal facilitar plànols de les instal·lacions previstes per a emmagatzematge, maneig, separació i altres operacions de gestió dels residus dins l'obra, si s'escau.

Donada la tipologia del projecte i per tal de no duplicar informació, aquests plànols d'instal·lacions previstes són a:

Estudi de Seguretat i Salut	-
Annex I d'aquest Estudi de Gestió de Residus	-

Posteriorment aquests plànols poden ser objecte d'adaptació a les característiques particulars de l'obra i els seus sistemes d'execució, previ acord de la direcció facultativa.

A més dels elements descrits, tal i com consta al pressupost, a l'obra hi haurà altres instal·lacions com :

Casetes d'emmagatzematge	-
Compactadores	-
Matxucadora de petris	-
Altres tipus de contenidors (per contenir líquids, beurades de formigó, etc..)	-
	-
	-

Oficina Consultora Tècnica, Col·legi d'Arquitectes de Catalunya, mod.05/2018 (Font: 'Guia d'aplicació del Decret 201/1994 - Programa LIFE-ITEC')

ESTUDI DE GESTIÓ DE RESIDUS

Enderroc, Rehabilitació, Ampliació

plec de condicions
tècniques

Les operacions destinades a la tria, classificació, transport i disposició dels residus generats a obra, s'ajustaran al que determina el Pla de Gestió de Residus elaborat per el Contractista, aprovat per la Direcció Facultativa i acceptat per la Propietat.

Aquest Pla ha estat elaborat en base a l'Estudi de Gestió de Residus, que s'inclou al projecte.

Si degut a modificacions en l'execució de l'obra o d'altres, cal fer modificacions a la gestió en obra dels residus, aquestes modificacions es documentaran per escrit i seran aprovades si s'escau per la Direcció Facultativa i se'n donarà comunicació per a la seva acceptació a la Propietat.

ESTUDI DE GESTIÓ DE RESIDUS

**Enderroc, Rehabilitació,
Ampliació**
dipòsit

IMPORT A DIPOSITAR DAVANT DEL GESTOR DE RESIDUS COM A GARANTIA DE LA GESTIÓ DE RESIDUS

DIPÒSIT SEGONS REAL DECRETO 210/2018

Per les característiques del projecte, de com s'executarà l'obra i donades les operacions de minimització abans descrites, el càlcul inicial de generació de residus, a efectes del càlcul del dipòsit, s'estima que es podrà reduir en un percentatge del:

	Previsió inicial de l'Estudi	% de reducció per minimització	Previsió final de l'Estudi
Total excavació (tones)	0,00 T		0,00 T
Total construcció i enderroc (tones)	0,24 T	0,00 %	0,24 T

Càlcul del dipòsit			
Residus d'excavació */ **	0 T	11 euros/T	0,00 euros
Residus de construcció i enderroc **	0,24 T	11 euros/T	2,64 euros
PES TOTAL DELS RESIDUS			0,2 Tones
Total dipòsit ***			150,00 euros

* Es recorda que les **terres i pedres d'excavació que es reutilitzen** en la mateixa obra o en una altra d'autoritzada **no es consièrent residu** i per tant **NO** s'han d'incloure en el càlcul del dipòsit.

**Trasvassar les dades dels totals d'excavació i construcció de la Previsió final de l'Estudi (apartat superior)

***Dipòsit mínim 150€

AX06. ESTUDI BÀSIC DE SEGURETAT I SALUT

SS1. Dades de l'obra

Tipus d'obra: projecte d'intervenció per a la restauració del sostre de la Sala de les Pintures de Can Palauet

Emplaçament: carrer d'en Palau, 32. Mataró

Superfície construïda: s'actua en un total de 45m² de sostre

Promotor: Ajuntament de Mataró

Arquitecte autor del Projecte d'execució: Antoni Valls Alecha

Tècnic redactor de l'Estudi Bàsic de Seguretat i Salut: Antoni Valls Alecha

SS2. Dades tècniques de l'emplaçament

Topografia: no es modifiquen les condicions ni les característiques del terreny.

Característiques del terreny: no es modifiquen les condicions ni les característiques del terreny.

Condicions físiques i d'ús dels edificis de l'entorn: edifici en zona urbana consolidada.

Instal·lacions de serveis públics, tant vistes com soterrades: no es preveuen afectacions

Ubicació de vials: en els plànols d'emplaçament s'acoten adequadament les amplades dels vials.

SS3. Compliment del RD 1627/97 de 24 d'octubre sobre disposicions mínimes de seguretat i salut a les obres de construcció

Aquest Estudi Bàsic de Seguretat i Salut estableix, durant l'execució d'aquesta obra, les previsions respecte a la prevenció de riscos d'accidents i malalties professionals, així com informació útil per efectuar en el seu dia, en les degudes condicions de seguretat i salut, els previsibles treballs posteriors de manteniment.

Servirà per donar unes directrius bàsiques a l'empresa constructora per dur a terme les seves obligacions en el terreny de la prevenció de riscos professionals, facilitant el seu desenvolupament, d'acord amb el Reial Decret 1627/1997 de 24 d'octubre, pel qual s'estableixen disposicions mínimes de seguretat i de salut a les obres de construcció.

En base a l'art. 7è, i en aplicació d'aquest Estudi Bàsic de Seguretat i Salut, el contractista ha d'elaborar un Pla de Seguretat i Salut en el treball en el qual s'analitzin, estudiïn, desenvolupin i complementin les previsions contingudes en el present document.

El Pla de Seguretat i Salut haurà de ser aprovat abans de l'inici de l'obra pel Coordinador de Seguretat i Salut durant l'execució de l'obra o, quan no n'hi hagi, per la Direcció Facultativa. En cas d'obres de les Administracions Públiques s'haurà de sotmetre a l'aprovació d'aquesta Administració.

Es recorda l'obligatorietat de què a cada centre de treball hi hagi un Llibre d'Incidències pel seguiment del Pla. Les anotacions fetes al Llibre d'Incidències hauran de posar-se en coneixement de la Inspecció de Treball i Seguretat Social, en el termini de 24 hores, quan es produeixin repeticions de la incidència.

Segons l'art. 15è del Reial Decret, els contractistes i sots-contractistes hauran de garantir que els treballadors rebin la informació adequada de totes les mesures de seguretat i salut a l'obra.

La comunicació d'obertura del centre de treball a l'autoritat laboral competent haurà d'incloure el Pla de Seguretat i Salut, s'haurà de fer prèviament a l'inici d'obra i la presentaran únicament els empresaris que tinguin la consideració de contractistes.

El Coordinador de Seguretat i Salut durant l'execució de l'obra o qualsevol integrant de la Direcció Facultativa, en cas d'apreciar un risc greu imminent per a la seguretat dels treballadors, podrà aturar l'obra parcialment o totalment, comunicant-lo a la Inspecció de Treball i Seguretat Social, al contractista, sots-contractistes i representants dels treballadors.

Les responsabilitats dels coordinadors, de la Direcció Facultativa i del promotor no eximiran de les seves responsabilitats als contractistes i als sots-contractistes (art. 11è).

SS4. Principis generals aplicables durant l'execució de l'obra

L'article 10 del RD 1627/1997 estableix que s'aplicaran els principis d'acció preventiva recollits en l'art. 15è de la "Ley de Prevención de Riesgos Laborales (Ley 31/1995, de 8 de noviembre)" durant l'execució de l'obra i en particular en les següents activitats:

- El manteniment de l'obra en bon estat d'ordre i neteja
- L'elecció de l'emplaçament dels llocs i àrees de treball, tenint en compte les seves condicions d'accés i la determinació de les vies o zones de desplaçament o circulació
- La manipulació dels diferents materials i la utilització dels mitjans auxiliars
- El manteniment, el control previ a la posada en servei i el control periòdic de les Instal·lacions i dispositius necessaris per a l'execució de l'obra, amb objecte de corregir els defectes que poguessin afectar a la seguretat i salut dels treballadors
- La delimitació i condicionament de les zones d'emmagatzematge i dipòsit dels diferents materials, en particular si es tracta de matèries i substàncies perilloses
- La recollida dels materials perillosos utilitzats
- L'emmagatzematge i l'eliminació o evacuació de residus i runes
- L'adaptació en funció de l'evolució de l'obra del període de temps efectiu que s'haurà de dedicar a les diferents feines o fases del treball
- La cooperació entre els contractistes, sots-contractistes i treballadors autònoms
- Les interaccions i incompatibilitats amb qualsevol altre tipus de feina o activitat que es realitzi a l'obra o prop de l'obra

Els **principis d'acció preventiva** establerts a l'article 15è de la Llei 31/95 són els següents:

L'empresari aplicarà les mesures que integren el deure general de prevenció, d'acord amb els següents principis generals:

- Evitar riscos
- Avaluar els riscos que no es puguin evitar
- Combatre els riscos a l'origen
- Adaptar el treball a la persona, en particular amb el que respecta a la concepció dels llocs de treball, l'elecció dels equips i els mètodes de treball i de producció, per tal de reduir el treball monòton i repetitiu i reduir els efectes del mateix a la salut
- Tenir en compte l'evolució de la tècnica
- Substituir allò que és perillós per allò que tingui poc o cap perill
- Planificar la prevenció, buscant un conjunt coherent que integri la tècnica, l'organització del treball, les condicions de treball, les relacions socials i la influència dels factors ambientals en el treball
- Adoptar mesures que posin per davant la protecció col·lectiva a la individual
- Donar les degudes instruccions als treballadors

L'empresari tindrà en consideració les capacitats professionals dels treballadors en matèria de seguretat i salut en el moment d'encomanar les feines

L'empresari adoptarà les mesures necessàries per garantir que només els treballadors que hagin rebut informació suficient i adequada puguin accedir a les zones de risc greu i específic.

L'efectivitat de les mesures preventives haurà de preveure les distraccions i imprudències no temeràries que pugués cometre el treballador. Per a la seva aplicació es tindran en compte els riscos addicionals que poguessin implicar determinades mesures preventives, que només podran adoptar-se quan la magnitud dels esmentats riscos sigui substancialment inferior a les dels que es pretén controlar i no existeixin alternatives més segures

Podran concertar operacions d'assegurances que tinguin com a finalitat garantir com a àmbit de cobertura la previsió de riscos derivats del treball, l'empresa respecte dels seus treballadors, els treballadors autònoms respecte d'ells mateixos i les societats cooperatives respecte els socis, l'activitat dels quals consisteixi en la prestació del seu treball personal.

SS5. Identificació dels riscos

Sense perjudici de les disposicions mínimes de Seguretat i Salut aplicables a l'obra establertes a l'annex IV del Reial Decret 1627/1997 de 24 d'octubre, s'enumeren a continuació els riscos particulars de diferents treballs d'obra, tot i considerant que alguns d'ells es poden donar durant tot el procés d'execució de l'obra o bé ser aplicables a d'altres feines.

S'haurà de tenir especial cura en els riscos més usuals a les obres, com ara són, caigudes, talls, cremades, erosions i cops, havent-se d'adoptar en cada moment la postura més adient pel treball que es realitzi.

A més, s'ha de tenir en compte les possibles repercussions a les estructures d'edificació veïnes i tenir cura en minimitzar en tot moment el risc d'incendi.

Tanmateix, els riscos relacionats s'hauran de tenir en compte pels previsibles treballs posteriors (reparació, manteniment...).

SS5.1. Mitjans i maquinària

- Atropellaments, topades amb altres vehicles, atrapades
- Interferències amb Instal·lacions de subministrament públic (aigua, llum, gas...)
- Desplom i/o caiguda de maquinària d'obra (sitges, grues...)
- Riscos derivats del funcionament de grues
- Caiguda de la càrrega transportada
- Generació excessiva de pols o emanació de gasos tòxics
- Caigudes des de punts alts i/o des d'elements provisionals d'accés (escales, plataformes)
- Cops i ensopegades
- Caiguda de materials, rebots
- Ambient excessivament sorollós
- Contactes elèctrics directes o indirectes
- Accidents derivats de condicions atmosfèriques

SS5.2. Treballs previs

- Interferències amb Instal·lacions de subministrament públic (aigua, llum, gas...)
- Caigudes des de punts alts i/o des d'elements provisionals d'accés (escales, plataformes)
- Cops i ensopegades
- Caiguda de materials, rebots
- Sobre esforços per postures incorrectes
- Bolcada de piles de materials
- Riscos de l'emmagatzematge de materials (temperatura, humitat, reaccions químiques)

SS5.3. Enderrocs

- Interferències amb Instal·lacions de subministrament públic (aigua, llum, gas...)
- Generació excessiva de pols o emanació de gasos tòxics
- Projecció de partícules durant els treballs
- Caigudes des de punts alts i/o des d'elements provisionals d'accés (escales, plataformes)
- Contactes amb materials agressius
- Talls i punxades
- Cops i ensopegades
- Caiguda de materials, rebots
- Ambient excessivament sorollós
- Fallida de l'estructura

- Sobre esforços per postures incorrectes
- Acumulació i baixada de runes

SS5.4. Moviments de terres i excavacions

- Interferències amb Instal·lacions de subministrament públic (aigua, llum, gas...)
- Generació excessiva de pols o emanació de gasos tòxics
- Caigudes des de punts alts i/o des d'elements provisionals d'accés (escales, plataformes)
- Cops i ensopegades
- Despreniment i/o esllavissament de terres i/o roques
- Caiguda de materials, rebots
- Ambient excessivament sorollós
- Desplom i/o caiguda de les murs de contenció, pous i rases
- Desplom i/o caiguda de les edificacions veïnes
- Accidents derivats de condicions atmosfèriques
- Sobre esforços per postures incorrectes
- Riscos derivats del desconeixement del sòl a excavar

SS5.5. Fonaments

- Interferències amb Instal·lacions de subministrament públic (aigua, llum, gas...)
- Projecció de partícules durant els treballs
- Caigudes des de punts alts i/o des d'elements provisionals d'accés (escales, plataformes)
- Contactes amb materials agressius
- Talls i punxades
- Cops i ensopegades
- Caiguda de materials, rebots
- Ambient excessivament sorollós
- Desplom i/o caiguda de les murs de contenció, pous i rases
- Desplom i/o caiguda de les edificacions veïnes
- Despreniment i/o esllavissament de terres i/o roques
- Contactes elèctrics directes o indirectes
- Sobre esforços per postures incorrectes
- Fallides d'encofrats
- Fallides de recalçaments
- Generació excessiva de pols o emanació de gasos tòxics
- Bolcada de piles de material
- Riscos de l'emmagatzematge de materials (temperatura, humitat, reaccions químiques)

SS5.6. Estructura

- Interferències amb Instal·lacions de subministrament públic (aigua, llum, gas...)
- Projecció de partícules durant els treballs
- Caigudes des de punts alts i/o des d'elements provisionals d'accés (escales, plataformes)
- Contactes amb materials agressius
- Talls i punxades
- Cops i ensopegades
- Caiguda de materials, rebots
- Ambient excessivament sorollós
- Contactes elèctrics directes o indirectes
- Sobre esforços per postures incorrectes
- Fallides d'encofrats
- Generació excessiva de pols o emanació de gasos tòxics
- Bolcada de piles de material
- Riscos de l'emmagatzematge de materials (temperatura, humitat, reaccions químiques)
- Riscos derivats de l'accés a les plantes
- Riscos derivats de la pujada i recepció dels materials

SS5.7. Ram de paleta

- Generació excessiva de pols o emanació de gasos tòxics
- Projecció de partícules durant els treballs
- Caigudes des de punts alts i/o des d'elements provisionals d'accés (escales, plataformes)
- Contactes amb materials agressius
- Talls i punxades
- Cops i ensopegades
- Caiguda de materials, rebots
- Ambient excessivament sorollós
- Sobre esforços per postures incorrectes
- Bolcada de piles de material
- Riscos de l'emmagatzematge de materials (temperatura, humitat, reaccions químiques)

SS5.8. Coberta

- Interferències amb Instal·lacions de subministrament públic (aigua, llum, gas...)
- Projecció de partícules durant els treballs

- Caigudes des de punts alts i/o des d'elements provisionals d'accés (escales, plataformes)
- Contactes amb materials agressius
- Talls i punxades
- Cops i ensopegades
- Caiguda de materials, rebots
- Ambient excessivament sorollós
- Sobre esforços per postures incorrectes
- Generació excessiva de pols o emanació de gasos tòxics
- Caigudes de pals i antenes
- Bolcada de piles de material
- Riscos de l'emmagatzematge de materials (temperatura, humitat, reaccions químiques)

SS5.9. Revestiments i acabats

- Generació excessiva de pols o emanació de gasos tòxics
- Projecció de partícules durant els treballs
- Caigudes des de punts alts i/o des d'elements provisionals d'accés (escales, plataformes)
- Contactes amb materials agressius
- Talls i punxades
- Cops i ensopegades
- Caiguda de materials, rebots
- Sobre esforços per postures incorrectes
- Bolcada de piles de material
- Riscos de l'emmagatzematge de materials (temperatura, humitat, reaccions químiques)

SS5.10. Instal·lacions

- Interferències amb Instal·lacions de subministrament públic (aigua, llum, gas...)
- Caigudes des de punts alts i/o des d'elements provisionals d'accés (escales, plataformes)
- Talls i punxades
- Cops i ensopegades
- Caiguda de materials, rebots
- Emanacions de gasos en obertures de pous morts
- Contactes elèctrics directes o indirectes
- Sobre-esforços per postures incorrectes
- Caigudes de pals i antenes

SS6. Relació no exhaustiva dels treballs que impliquen riscos especials (Annex II del RD 1627/1997)

- Treballs amb riscos especialment greus de sepultament, enfonsament o caiguda d'altura, per les particulars característiques de l'activitat desenvolupada, els procediments aplicats o l'entorn del lloc de treball
- Treballs en els quals l'exposició a agents químics o biològics suposi un risc d'especial gravetat, o pels quals la vigilància específica de la salut dels treballadors sigui legalment exigible
- Treballs amb exposició a radiacions ionitzants pels quals la normativa específica obligui a la delimitació de zones controlades o vigilades
- Treballs en la proximitat de línies elèctriques d'alta tensió
- Treballs que exposin a risc d'ofegament per immersió
- Obres d'excavació de túnels, pous i altres treballs que suposin moviments de terres subterranis
- Treballs realitzats en immersió amb equip subaquàtic
- Treballs realitzats en cambres d'aire comprimit
- Treballs que impliquin l'ús d'explosius
- Treballs que requereixin muntar o desmuntar elements prefabricats pesats

SS7. Mesures de prevenció i protecció

Com a criteri general primaran les proteccions col·lectives en front de les individuals. A més, s'hauran de mantenir en bon estat de conservació els medis auxiliars, la maquinària i les eines de treball. D'altra banda els medis de protecció hauran d'estar homologats segons la normativa vigent.

Tanmateix, les mesures relacionades s'hauran de tenir en compte pe als previsibles treballs posteriors (reparació, manteniment...).

SS7.1. Mesures de protecció col·lectiva

- Organització i planificació dels treballs per evitar interferències entre les diferents feines i circulacions dins l'obra
- Senyalització de les zones de perill
- Preveure el sistema de circulació de vehicles i la seva senyalització, tant a l'interior de l'obra com en relació amb els vials exteriors
- Deixar una zona lliure a l'entorn de la zona excavada pel pas de maquinària
- Immobilització de camions mitjançant falques i/o topalls durant les tasques de càrrega i descàrrega
- Respectar les distàncies de seguretat amb les Instal·lacions existents
- Els elements de les Instal·lacions han d'estar amb les seves proteccions aïllants
- Fonamentació correcta de la maquinària d'obra
- Muntatge de grues fet per una empresa especialitzada, amb revisions periòdiques, control de la càrrega màxima, delimitació del radi d'acció, frenada, blocatge, etc

- Revisió periòdica i manteniment de maquinària i equips d'obra
- Sistema de rec que impedeixi l'emissió de pols en gran quantitat
- Comprovació de l'adequació de les solucions d'execució a l'estat real dels elements (subsòl, edificacions veïnes)
- Comprovació d'apuntaments, condicions d'estrebats i pantalles de protecció de rases
- Utilització de paviments antilliscants.
- Col·locació de baranes de protecció en llocs amb perill de caiguda.
- Col·locació de xarxes en forats horitzontals
- Protecció de forats i façanes per evitar la caiguda d'objectes (xarxes, lones)
- Ús de canalitzacions d'evacuació de runes, correctament instal·lades
- Ús d'escaleres de mà, plataformes de treball i bastides
- Col·locació de plataformes de recepció de materials en plantes altes

SS7.2. Mesures de protecció individual

- Utilització de caretes i ulleres homologades contra la pols i/o projecció de partícules
- Utilització de calçat de seguretat
- Utilització de casc homologat
- A totes les zones elevades on no hi hagi sistemes fixes de protecció caldrà establir punts d'ancoratge segurs per poder subjectar-hi el cinturó de seguretat homologat, la utilització del qual serà obligatòria
- Utilització de guants homologats per evitar el contacte directe amb materials agressius i minimitzar el risc de talls i punxades
- Utilització de protectors auditius homologats en ambients excessivament sorollosos
- Utilització de mandils
- Sistemes de subjecció permanent i de vigilància per més d'un operari en els treballs amb perill d'intoxicació. Utilització d'equips de subministrament d'aire

SS7.3. Mesures de protecció a tercers

- Tancament, senyalització i enllumenat de l'obra. Cas que el tancament envaeixi la calçada s'ha de preveure un passadís protegit pel pas de vianants. El tancament ha d'impedir que persones alienes a l'obra puguin entrar
- Preveure el sistema de circulació de vehicles tant a l'interior de l'obra com en relació amb els vials exteriors
- Immobilització de camions mitjançant falques i/o topalls durant les tasques de càrrega i descàrrega
- Comprovació de l'adequació de les solucions d'execució a l'estat real dels elements (subsòl, edificacions veïnes)
- Protecció de forats i façanes per evitar la caiguda d'objectes (xarxes, lones)

SS8. Primers auxilis

Es disposarà d'una farmaciola amb el contingut de material especificat a la normativa vigent. S'informarà a l'inici de l'obra, de la situació dels diferents centres mèdics als quals s'hauran de traslladar els accidentats. És convenient

disposar a l'obra i en lloc ben visible, d'una llista amb els telèfons i adreces dels centres assignats per a urgències, ambulàncies, taxis, etc. per garantir el ràpid trasllat dels possibles accidentats.

SS9. Normativa aplicable

Disposiciones mínimas de seguridad y de salud que deben aplicarse en las obras de construcción temporales o móviles	Directiva 92/57/CEE 24 Junio (DOCE: 26/08/92)
Disposiciones mínimas de seguridad y de salud en las obras de construcción	RD 1627/1997. 24 octubre (BOE 25/10/97) Transposició de la Directiva 92/57/CEE
Ley de prevención de riesgos laborales	Ley 31/1995. 8 noviembre (BOE: 10/11/95)
Reforma del marco normativo de la prevención de riesgos laborales	Ley 54/2003. 12 diciembre (BOE 13/12/2003)
Reglamento de los servicios de prevención	RD 39/1997, 17 de enero (BOE: 31/01/97). Modificacions: RD 780/1998 . 30 abril (BOE 01/05/98)
Modificación rd 39/1997; RD 1109/2007, y el RD 1627/1997	RD 337/2010 (BOE 23/3/2010)
Requisitos y datos que deben reunir las comunicaciones de apertura o de reanudación de actividades en los centros de trabajo	Orden TIN/1071/2010 (BOE 1/5/2010)
Disposiciones mínimas de seguridad y salud para la utilización por los trabajadores de los equipos de trabajo en materia de trabajos temporales en altura	RD 2177/2004, de 12 de noviembre (BOE: 13/11/2004)
Disposiciones mínimas en materia de señalización, de seguridad y salud en el trabajo	RD 485/1997. 14 abril (BOE: 23/04/97)
Disposiciones mínimas de seguridad y salud en los lugares de trabajo	RD 486/1997, 14 de abril (BOE: 23/04/97) En el capítol 1 exclou les obres de construcció, però el RD 1627/1997 l'esmenta en quant a escales de mà. Modifica i deroga alguns capítols de la "Ordenanza de Seguridad e Higiene en el trabajo" (O. 09/03/1971)
Ley reguladora de la subcontratación en el sector de la construcción	LEY 32/2006 (BOE 19/10/06)
Modificación del rd 39/1997, por el que se aprueba el reglamento de los servicios de prevención y el RD 1627/97, por el que se establecen las disposiciones mínimas de seguridad y salud en las obras de construcción	RD 604 / 2006
Disposiciones mínimas de seguridad y salud relativas a la manipulación manual de cargas que entrañe riesgos, en particular dorso lumbares, para los trabajadores	RD 487/1997, de 14 DEabril (BOE 23/04/97)
Disposiciones mínimas de seguridad y salud relativas al trabajo con equipos que incluyen pantallas de visualización	R.D. 488/97. 14 abril (BOE: 23/04/97)
Protección de los trabajadores contra los riesgos relacionados con la exposición a agentes biológicos durante el trabajo	R.D. 664/1997. 12 mayo (BOE: 24/05/97)
Protección de los trabajadores contra los riesgos relacionados con la exposición a agentes cancerígenos durante el trabajo	R.D. 665/1997. 12 mayo (BOE: 24/05/97)
Disposiciones mínimas de seguridad y salud, relativas a la utilización por los trabajadores de equipos de protección individual	R.D. 773/1997.30 mayo (BOE: 12/06/97)
Disposiciones mínimas de seguridad y salud para la utilización por los trabajadores de los equipos de trabajo	R.D. 1215/1997. 18 de julio (BOE: 07/08/97) transposició de la directiva 89/655/CEE modifica i deroga alguns capítols de la "ordenanza de seguridad e higiene en el trabajo" (O. 09/03/1971)

Protección a los trabajadores frente a los riesgos derivados de la exposición al ruido durante el trabajo	R.D. 1316/1989 . 27 octubre (BOE: 02/11/89)
Protección contra riesgo eléctrico	R.D. 614/2001 . 8 junio (BOE: 21/06/01)
Instrucción técnica complementaria mie-apq-006. almacenamiento de líquidos corrosivos	R.D 988/1998 (BOE: 03/06/98)
Reglamento de seguridad e higiene del trabajo en la industria de la construcción	O. de 20 de mayo de 1952 (BOE: 15/06/52) modificacions: O. 10 diciembre de 1953 (BOE: 22/12/53) O. 23 septiembre de 1966 (BOE: 01/10/66) ART. 100 A 105 derogats per O de 20 gener de 1956 Derogat capítol III pel RD 2177/2004
Ordenanza del trabajo para las industrias de la construcción, vidrio y cerámica	O. de 28 de agosto de 1970. ART. 1º A 4º, 183º A 291º Y ANEXOS I Y II (BOE: 05/09/70; 09/09/70) correcció d'errades: BOE: 17/10/70
Señalización, balizamiento, limpieza y terminación de obras fijas en vías fuera de poblado	O. de 31 de agosto de 1987 (BOE: 18/09/87)
Reglamento de aparatos elevadores para obras	O. de 23 de mayo de 1977 (BOE: 14/06/77) modificació: O. de 7 de marzo de 1981 (BOE: 14/03/81)
Instrucción técnica complementaria mie-aem 2 del reglamento de aparatos de elevación y mantenimiento referente a grúas-torre desmontables para obras.	R.D. 836/2003. 27 juny, (BOE: 17/07/03). vigent a partir del 17 d'octubre de 2003. (deroga la O. de 28 de junio de 1988 (BOE: 07/07/88) i la modificació: O. de 16 de abril de 1990 (BOE: 24/04/90))
Reglamento sobre seguridad de los trabajos con riesgo de amianto	O. de 31 octubre 1984 (BOE: 07/11/84)
Normas complementarias del reglamento sobre seguridad de los trabajos con riesgo de amianto	O. de 7 enero 1987 (BOE: 15/01/87)
Ordenanza general de seguridad e higiene en el trabajo	O. de 9 de marzo DE 1971 (BOE: 16 I 17/03/71) correcció d'errades (BOE: 06/04/71) modificació: (BOE: 02/11/89) derogats alguns capítols per: LEY 31/1995, RD 485/1997, RD 486/1997, RD 664/1997, RD 665/1997, RD 773/1997 I RD 1215/1997
S'aprova el model de llibre d'incidències en obres de construcció	O. de 12 de gener de 1998 (DOG: 27/01/98)
EQUIPS DE PROTECCIÓ INDIVIDUAL	
Cascos no metálicos	R. de 14 de diciembre de 1974 (BOE: 30/12/74): N.R. MT-1
Protectores auditivos	R. de 28 de julio de 1975 (BOE: 01/09/75): N.R. MT-2
Pantallas para soldadores	R. de 28 de julio de 1975 (BOE: 02/09/75): N.R. MT-3: modificació: BOE: 24/10/75
Guantes aislantes de electricidad	R. de 28 de julio de 1975 (BOE: 03/09/75): N.R. MT-4 modificació: BOE: 25/10/75
Calzado de seguridad contra riesgos mecánicos	R. de 28 de julio de 1975 (BOE: 04/09/75): N.R. MT-5 modificació: BOE: 27/10/75
Banquetas aislantes de maniobras	R. de 28 de julio de 1975 (BOE: 05/09/75): N.R. MT-6 modificació: BOE: 28/10/75
Equipos de protección personal de vías respiratorias. normas comunes y adaptadores faciales	R. de 28 de julio de 1975 (BOE: 06/09/75): N.R. MT-7 modificació: BOE: 29/10/75
Equipos de protección personal de vías respiratorias: filtros mecánicos	R. de 28 de julio de 1975 (BOE: 08/09/75): N.R. MT-8 modificació: BOE: 30/10/75



Equipos de protección personal de vías respiratorias: mascarillas autofiltrantes	R. de 28 de julio de 1975 (BOE: 09/09/75): N.R. MT-9 modificació: BOE: 31/10/75
---	---

Equipos de protección personal de vías respiratorias: filtros químicos y mixtos contra amoníaco	R. de 28 de julio de 1975 (BOE:10/09/75): N.R.MT-10 modificació: BOE: 01/11/75
--	--

AX07. INSTRUCCIONS D'ÚS I MANTENIMENT

1. INTRODUCCIÓ

Amb la finalitat de garantir la seguretat de les persones, el benestar de la societat i la protecció del medi ambient, l'edificació ha de rebre un ús i un manteniment adequats per conservar i garantir les condicions inicials de seguretat, habitabilitat i funcionalitat exigides. Cal per tant que els seus usuaris, siguin o no propietaris, respectin les instruccions d'ús i manteniment que s'especifiquen a continuació.

L'ús incorrecte i/o la no realització de les operacions de manteniment previst a l'edifici pot comportar:

- La pèrdua de les garanties i assegurances atorgades a l'edificació.
- L'envelliment prematur de l'edifici malgrat les obres de consolidació que planteja el present projecte, amb la conseqüent depreciació del seu valor patrimonial, funcional i estètic.
- Aparicions de deficiències que poden generar situacions de risc als propis visitants de l'edifici amb la corresponent responsabilitat civil.
- La reducció de les despeses en reparacions en ser molt menys costosa la intervenció sobre una deficiència detectada a temps, mitjançant unes revisions periòdiques.
- Una davallada en el rendiment de les instal·lacions amb els conseqüents augments de consums d'energia i de contaminació atmosfèrica, en cas que en futures fases s'optés per desenvolupar aquesta via (sobretot en l'adequació de l'entorn).
- La pèrdua de seguretat de les instal·lacions que pot comportar la seva interrupció o clausura.

L'obligatorietat de conservar i mantenir els elements patrimonials està reflectida en diverses normatives, entre les que històricament han delimitat el marc normatiu de referència.

En aquest sentit, els municipis tenen l'obligació de protegir i conservar el seu patrimoni arquitectònic, com a part integrant dels béns culturals de Catalunya. Així es desprèn de dues de les principals lleis, tant des de l'àmbit espanyol com català:

- L'article 46 de la Constitució espanyola, aprovada el 27 de desembre de 1978, on es determina que "*Els poders públics tenen l'obligació de «garantir la conservació i de promoure l'enriquiment del patrimoni històric, cultural i artístic dels pobles d'Espanya i dels béns que l'integren, sigui quin sigui el règim jurídic i la titularitat».*
- Els articles 9.5 i 9 de l'Estatut d'autonomia de Catalunya, aprovat per la Llei orgànica 4/1979, de 18 de desembre, on s'afirma que "*La Generalitat de Catalunya té competència exclusiva en matèria de: patrimoni històric, artístic, monumental, arquitectònic, arqueològic i científic; i ordenació del territori, urbanisme i habitatge.*"

Els diferents instruments legals de què disposen els municipis per protegir i conservar el patrimoni arquitectònic del país, se centralitza principalment en la Llei del Patrimoni Cultural Català 9/1993, de 30 de setembre. Aquesta, però, és només el tronc central del conjunt de lleis que amporen el nostre patrimoni:

- Llei del patrimoni cultural català 9/1993, de 30 de setembre.
- Llei d'urbanisme 2/2002, de 14 de març, de Catalunya.
- Ley reguladora de las bases del régimen local 7/1985, de 2 d'abril.
- Text refós de la Llei municipal i de règim local de Catalunya, aprovat pel Decret 2/2003, de 28 d'abril.
- Ley del patrimonio histórico español 16/1985, de 25 de juny.
- Texto refundido de las Disposiciones vigentes en materia de régimen local, aprovat per Reial decret legislatiu 781/1986, de 18 d'abril.
- Reglament del patrimoni dels ens locals, aprovat pel Decret 336/1988, de 17 d'octubre.
- Reglament de protecció del patrimoni arqueològic i paleontològic, aprovat pel Decret 78/2002, de 5 de març.
- Decret 175/1994, de 28 de juny, de l'u per cent cultural.
- Decreto de 22 de abril de 1949 (Ministerio de Educación Nacional), sobre protección de los castillos españoles (BOE 5-5-1949, recollit en la LPCC, disposició addicional primera.
- Decreto 474/1962 de 1 de marzo (Ministerio de Educación Nacional), referent a la declaració de determinats museus (tant el contingut com els edificis on estiguin instal·lats, mentre es destinin a aquesta finalitat).
- Decreto 14 de marzo de 1963 núm. 571/63 (Ministerio de Educación Nacional, BO 30), sobre protección de escudos, emblemas, piedras heráldicas, rollos de justicia, cruces de términos y similares, recollit en la LPCC, disposició addicional primera.

Igualment, en tant que el patrimoni arquitectònic pot veure's afectat en aspectes puntuals per l'àmbit d'aplicació del Codi tècnic de l'Edificació, la necessitat d'un correcte manteniment de l'edificació ve determinada també per tot un seguit de lleis i normatives més genèriques i generalistes, com per exemple:

- Codi Civil.
- Codi Civil de Catalunya
- Llei d'Ordenació de l'edificació, Llei 38/1999 de 5 novembre.
- Codi Tècnic de l'Edificació, Reial Decret 314/2006 de 17 de març.
- Llei de l'Habitatge 24/1991 de 29 de novembre.
- Legislacions urbanístiques estatals i autonòmiques.
- Legislacions sobre els Règims de propietat.
- Ordenances municipals.
- Reglamentacions tècniques.

2. SOBRE EL DEURE DE CONSERVACIÓ i el procediment per a dur-lo a terme (*)

(*) LACUESTA, Raquel. Els municipis i el patrimoni arquitectònic. Compendi legislatiu comentat. Barcelona, 2003

2.1. Segons l'art. 21 de la LPCC, tots els béns integrants del patrimoni cultural català han d'ésser conservats pels seus propietaris, titulars d'altres drets reals i posseïdors, que tenen, a més, l'obligació de facilitar informació sobre l'estat dels béns i sobre la seva utilització quan els ho demana l'Administració.

2.2. Els propietaris, titulars o posseïdors dels immobles declarats BCIN o BCIL tenen l'obligació de preservar-los i mantenir-los en bon estat, i vetllar perquè l'ús al qual es destinin en garanteixi sempre la conservació. De cap manera no poden destruir-los, i han de permetre l'entrada a especialistes per poder estudiar-los. Aquesta obligació s'estén als edificis de propietat pública i privada (LPCC, art. 25).

2.3. Els propietaris, titulars o posseïdors d'immobles declarats BCIN han de presentar al Departament de Cultura un programa d'actuació de conservació en el cas que sigui necessari fer-hi obres de manteniment (LPCC, art. 29).

2.4. En cas d'incompliment del deure de conservació de béns culturals d'interès nacional o de béns mobles catalogats, el Departament de Cultura pot ordenar als propietaris, titulars d'altres drets reals i posseïdors dels dits béns l'execució de les obres o la realització de les actuacions que siguin necessàries per a preservar-los, conservar-los i mantenir-los. Aquestes mesures poden ésser adoptades també pels ajuntaments, si es refereixen a béns immobles catalogats. Si els que hi són obligats no executen les actuacions a què es fa referència, el Departament de Cultura o, si escau, l'ajuntament corresponent poden fer-ne l'execució subsidiària, a càrrec dels obligats. En cas de perill imminent per a l'immoble, l'administració competent pot executar les obres imprescindibles per a salvaguardar el bé sense necessitat de requeriment previ.

2.5. Les obres o intervencions en un BCIN han de ser autoritzades pel Departament de Cultura abans de procedir-ne a la concessió; han d'incloure un informe sobre els valors diversos de l'immoble i també sobre l'impacte de la intervenció, a l'edifici i a l'entorn (LPCC, art. 34.1, 2 i 3). S'hi han d'aplicar els criteris bàsics d'intervenció establerts a la LPCC (art. 34.4 i 35).

2.5. Els ajuntaments han de notificar al Departament de Cultura i als interessats les llicències urbanístiques que afecten elements declarats BCIN (LPCC, art. 34.5). Igualment, han de comunicar al dit Departament les mesures de prevenció a adoptar per evitar danys a tercers quan l'immoble es trobi en mal estat de conservació (LPCC, art. 34.6).

2.6. Quant als criteris d'intervenció en edificis, conjunts i entorns monumentals declarats BCIN, la LPCC és taxativa respecte a la salvaguarda dels valors històrics, arquitectònics, artístics, urbanístics i ambientals; a canvis d'ús; volum, tipologia, morfologia i cromatisme; eliminacions no justificades; retolacions, instal·lacions afegides en façanes i cobertes; siluetes paisatgístiques, parcel·lacions, alteracions en l'edificabilitat i instal·lacions urbanes; visualització, geomorfologia i topografia (LPCC, art. 35).

2.7. L'Administració de la Generalitat o els ajuntaments han d'ordenar als responsables de danys causats il·lícitament a immobles declarats BCIN o BCIL les reparacions necessàries per restituir el bé al seu estat anterior,

independentment de la sanció que correspongui (LPCC, art. 68). Són responsables d'aquestes infraccions: els propietaris, els titulars de dret i els posseïdors, els promotors i els directors de les obres, pel que fa a béns immobles; els autors, còmplices o encobridors, pel que fa a intervencions arqueològiques no autoritzades (LPCC, art. 72)

3. SOBRE LES INSTRUCCIONS D'ÚS I MANTENIMENT

Les instruccions d'ús i manteniment han de formar part de la documentació de l'obra executada que, juntament amb el projecte – el qual incorporarà les modificacions degudament aprovades –, el Pla de manteniment, l'acta de recepció de l'obra i la relació dels agents que han intervingut en el procés edificatori, conformaran el contingut bàsic del Llibre de l'Edifici. Aquest llibre serà lliurat pel promotor als propietaris i usuaris, els quals estaran obligats a rebre'l, conservar-lo i transmetre'l.

En tant que algunes administracions sol·liciten aquesta documentació prèviament a la concessió de la llicència, s'inclou en el present projecte executiu malgrat la documentació definitiva i vàlida a efectes legals serà la que incorpori el projecte AS BUILT o memòria de la intervenció.

Instruccions d'ús:

Les instruccions d'ús inclouen totes aquelles normes que han de seguir els usuaris – siguin o no propietaris - per desenvolupar a l'edifici, o a les seves diverses zones, les activitats previstes per a les quals va ser projectat i construït.

Atenent a la singularitat del projecte (àmbit molt concret dins d'un dels grans equipaments de la ciutat de Mataró) aquestes instruccions d'ús i manteniment s'emeten únicament per a l'àmbit de la Sala de les Pintures, concretament pel que afecta al fals sostre restaurant.

Els usos previstos a l'edifici són els següents:

Ús principal:	Situació:
Cultural	Planta P1

Instruccions de manteniment:

Les instruccions de manteniment contenen les actuacions preventives bàsiques i genèriques que cal realitzar a l'edifici perquè conservi les seves prestacions inicials de seguretat, habitabilitat i funcionalitat.

L'adaptació a l'edifici en concret de les instruccions de manteniment quedaran recollides en el Pla de manteniment. Aquest formarà part del Llibre de l'edifici i incorporarà la corresponent programació i concreció de les operacions preventives a executar, la seva periodicitat i els subjectes que les han de realitzar, tot d'acord amb les disposicions legals aplicables i les prescripcions dels tècnics redactors del mateix. Els propietaris i usuaris de l'edifici deuran

portar a terme el Pla de manteniment de l'edifici encarregant a un tècnic competent les operacions programades pel seu manteniment.

Al llarg de la vida útil de l'edifici s'anirà recollint tota la documentació relativa a les operacions efectuades pel seu manteniment així com totes les diferents intervencions realitzades, ja siguin de reparació, reforma o rehabilitació. Tota aquesta documentació esmentada s'anirà consignant al Llibre de l'Edifici.

A continuació es relacionen els diferents sistemes que componen l'edificació fent una relació de les seves instruccions d'ús i manteniment específiques.

4. INSTRUCCIONS

04.01. ESTRUCTURA

I.- Instruccions d'ús:

Condicions d'ús:

L'estructura pot resistir una càrrega limitada d'acord amb el seu ús previst en el projecte. Per no alterar el seu comportament i les seves prestacions de seguretat cal que no es facin modificacions, canvis d'ús i que es mantinguin les condicions previstes de càrrega i de protecció al foc per a les quals s'ha construït l'edifici.

Aquesta prescripció inclou evitar, entre d'altres, la realització de regates o obertures de forats en parets de càrrega o en altres elements estructurals, la sobreposició de paviments pesants sobre els existents (augment de les càrregues permanents), la incorporació d'elements pesants (entre d'altres: caixes fortes, jardineres, piscines, dipòsits i escultures), i la creació d'altells o l'obertura de forats en sostres per intercomunicació entre plantes.

En el cas concret que ens ocupa, atès que l'estructura intervinguda realitza únicament les funcions de sosteniment del fals sostre, s'estableix com a limitació el fet d'evitar afegir pesos sobreafegits que penguin d'aquest cel ras. No obstant aquesta prevenció, s'entén que la pròpia protecció del bé catalogat ja impedeix aquest tipus d'intervencions.

Les accions permanents, les deformacions admeses - incloses, si s'escau, les del terreny - així com els coeficients de seguretat i, les reduccions de sobrecàrregues adoptades estan contemplades en la memòria d'estructures del projecte.

Intervencions durant la vida útil de l'edifici:

En el cas d'intervencions que impliquin la reforma, reparació o rehabilitació de l'estructura, caldrà el consentiment de la propietat o del seu representant, el projecte d'un tècnic competent, el compliment de les normatives vigents i la corresponent llicència municipal.

Per a les reposicions dels elements que tinguin una durada més curta que la pròpia estructura (recolzaments, juntes, drenatges, pintures, proteccions, etc.) i amb la finalitat de no alterar les prestacions inicials s'utilitzaran productes d'iguals o similars característiques als originals.

Neteja:

En cas de desenvolupar treballs de neteja o protecció, s'analitzarà l'efecte que puguin tenir els productes emprats sobre els elements estructurals afectats. En qualsevol cas, s'adoptaran les instruccions d'ús i manteniment donades pel fabricant, tenint en especial consideració la possible afectació sobre el bé catalogat més enllà dels propis elements constructius.

Incidències extraordinàries:

- Els degoters de les cobertes, les fuites de la xarxa d'aigua o de la xarxa de desguàs s'han de reparar immediatament. L'acció continuada de l'aigua pot lesionar l'estructura.
- S'avisarà als responsables del manteniment de l'edifici si es detecten lesions (oxidacions, desprendiments, humitats, esquerdes, etc.) en els elements estructurals, en les seves proteccions o en els components que suporta (envans, paviments, obertures, entre d'altres) perquè prenguin les mesures oportunes.

II.- Instruccions de manteniment:

Els diferents components de l'estructura tindran un manteniment periòdic d'acord amb el Pla de manteniment.

De forma general, es tindran en consideració les següents operacions:

- Inspeccions tècniques de l'estructura.
- Revisions i/o reposicions dels elements que tinguin una durada més curta que la pròpia estructura (recolzaments, juntes, drenatges, pintures, proteccions, etc.).

04.02. SOSTRE RESTAURAT

I.- Instruccions d'ús:

Condicions d'ús:

A la Sala de les Pintures es desenvoluparan els usos definits en el projecte i en l'apartat d'Introducció de les presents instruccions (aquells ja existents en l'actualitat), mantenint les prestacions de funcionalitat, seguretat i salubritat específiques per a les quals s'ha construït l'edifici.

No s'hi realitzaran modificacions o la col·locació d'elements aliens que puguin representar l'alteració del seu comportament tèrmic o acústic, de la seva seguretat en cas d'incendis, o una disminució de la seva accessibilitat i seguretat d'utilització (caigudes, impactes, enganxades, il·luminació inadequada, entre d'altres).

Els espais han d'estar nets, lliures d'objectes que puguin dificultar la correcta circulació i evacuació de l'edifici i, llevat de les zones previstes per aquest fi, no han de fer-se servir com a magatzems. Els magatzems, garatges, sales de màquines, cambres de comptadors o d'altres zones d'accés restringit, s'han de mantenir nets i no pot haver-hi o emmagatzemar-hi cap element aliè.

Intervencions durant la vida útil de l'edifici:

En el cas d'intervencions que impliquin la reforma, reparació o rehabilitació d'aquest sostre, caldrà el consentiment de la propietat o del seu representant, la supervisió d'un tècnic competent, el compliment de les normatives vigents i la corresponent llicència municipal.

Per a qualsevol intervenció sobre el bé, ja sigui superficial o en profunditat, caldrà comptar amb els tècnics competents en béns mobles (conservadors-restauradors) i s'utilitzaran productes similars als existents que no alterin les prestacions inicials ni la imatge de conjunt.

En tant que es tracta d'un bé catalogat, caldrà tenir en especial consideració les normatives específiques i seguir els procediments fixats per a aquesta legislació.

Neteja:

El sostre s'han de netejar periòdicament per conservar el seu aspecte. No obstant això, atenent a les consideracions patrimonials i a la fragilitat de la policromia, s'evitaran en qualsevol cas els fregaments que puguin implicar lesions sobre la capa pictòrica dels paraments.

Incidències extraordinàries:

- Si s'observen humitats, fissures, oxidacions, desprendiments o altres lesions que puguin afectar el sostre o provocar situacions de risc s'haurà d'avisar als responsables del manteniment de l'edifici perquè facin les mesures correctores oportunes.
- En cas d'una emergència (incendi, inundació, explosions, accidents, etc.) cal mantenir la calma i actuar en funció de les possibilitats personals i no efectuar accions que puguin posar en perill la integritat física de propis i tercers, tot adoptant les mesures genèriques i els protocols recollits en el Pla d'emergència.

II.- Instruccions de manteniment:

El propi personal de l'equipament i/o els tècnics municipals que les administracions derivin a tal efecte, realitzaran un manteniment periòdic d'acord amb el Pla de manteniment, basat en inspeccions tècniques dels acabats visibles per tal de detectar possibles anomalies.

