



PROJECTE BÀSIC I EXECUTIU

SUBSTITUCIÓ DE LA COBERTA DE L'ESCOLA BRESSOL CERDANYOLA

ABRIL 2021

Secció d'Edificis Educatius i Esportius
Servei d'Equipaments Municipals
c. Comadaran, 1 | 08304 Mataró
Tel 93 758 24 44

CSV (Codi segur de verificació)	IV7EW3A3LV6MLROD4EARD72XAI	Data i hora	18/05/2021 07:21:33
Normativa	Aquest document incorpora signatura electrònica reconeguda d'acord amb la Llei 59/2003, 19 de desembre, de signatura electrònica		
Signat per	JAVIER POCH PRADES (ARQUITECTE/A TÈCNIC/A ESPECIALITZAT I SEGURETAT)		
Signat per	MARISOL CARRILLO MUÑOZ (CAP SERVEI D'EQUIPAMENTS MUNICIPALS)		
URL de verificació	https://seu.mataro.cat/verifirma/code/IV7EW3A3LV6MLROD4EARD72XAI	Pàgina	1/219



**ÍNDEX DOCUMENTACIÓ****SUBSTITUCIÓ DE LA COBERTA DE L'ESCOLA BRESSOL CERDANYOLA 1****ÍNDEX DOCUMENTACIÓ..... 2****I. MEMORIA..... 4****MG DADES GENERALS 5**

MG 1.	Contingut de l'encàrrec	5
MG 2.	Identificació i objecte del projecte.....	5
MG 3.	Agents del projecte.....	5
MG 4.	Relació de documents complementaris i projectes parcials.....	5
MG 5.	Pressupost.....	6

MD MEMÒRIA DESCRIPTIVA..... 7

MD 1	ANTECEDENTS I CONDICIONANTS DE PARTIDA	7
MD 2.	DESCRIPCIÓ DE LA PROPOSTA.....	9
MD 3	PRESTACIONS DE L'EDIFICI: REQUISITS A COMPLIMENTAR EN FUNCIÓ DE LES CARACTERÍSTIQUES DE L'EDIFICI	10

MC MEMÒRIA CONSTRUCTIVA..... 12

MC 00	Treballs previs	12
MC 01	Enderrocs.....	12
MC 02	Impermeabilització.....	12
MC 03	Revestiments	13

ME MEMÒRIA D'EXECUCIÓ 14

ME 1.	Termini d'execució de les obres.....	14
ME 2.	Afectacions a serveis i usuaris.....	14

MN NORMATIVA TÈCNICA APLICABLE..... 15**MA ANEXOS A LA MEMÒRIA..... 16**

AF	ANNEX FOTOGRÀFIC	17
----	------------------------	----

II. DOCUMENTACIÓ GRÀFICA..... 18**ÍNDEX DOCUMENTACIÓ GRAFICA 19****III. PLEC DE CONDICIONS 20****PCA. PLEC DE CLAUSULES ADMINISTRATIVES 21****PCT. PLEC DE CONDICIONS TÈCNiques..... 22**

Secció d'Edificis Educatius i Esportius
 Servei d'Equipaments Municipals
 c. Comadaran, 1 | 08304 Mataró
 Tel 93 758 24 44

CSV (Codi segur de verificació)	IV7EW3A3LV6MLROD4EARD72XAI	Data i hora	18/05/2021 07:21:33
Normativa	Aquest document incorpora signatura electrònica reconeguda d'acord amb la Llei 59/2003, 19 de desembre, de signatura electrònica		
Signat per	JAVIER POCH PRADES (ARQUITECTE/A TÈCNIC/A ESPECIALITZAT I SEGURETAT)		
Signat per	MARISOL CARRILLO MUÑOZ (CAP SERVEI D'EQUIPAMENTS MUNICIPALS)		
URL de verificació	https://seu.mataro.cat/verifirma/code/IV7EW3A3LV6MLROD4EARD72XAI	Pàgina	2/219





IV. ESTAT D'AMIDAMENTS I PRESSUPOST	23
V. DOCUMENTS I PROJECTES COMPLEMENTARIS	24
EBSS ESTUDI BÀSIC DE SEGURETAT I SALUT	25
GR GESTIÓ DE RESIDÚS.....	26

Secció d'Edificis Educatius i Esportius
Servei d'Equipaments Municipals
c. Comadaran, 1 | 08304 Mataró
Tel 93 758 24 44

CSV (Codi segur de verificació)	IV7EW3A3LV6MLROD4EARD72XAI	Data i hora	18/05/2021 07:21:33
Normativa	Aquest document incorpora signatura electrònica reconeguda d'acord amb la Llei 59/2003, 19 de desembre, de signatura electrònica		
Signat per	JAVIER POCH PRADES (ARQUITECTE/A TÈCNIC/A ESPECIALITZAT I SEGURETAT)		
Signat per	MARISOL CARRILLO MUÑOZ (CAP SERVEI D'EQUIPAMENTS MUNICIPALS)		
URL de verificació	https://seu.mataro.cat/verifirma/code/IV7EW3A3LV6MLROD4EARD72XAI	Pàgina	3/219





I. MEMORIA

Secció d'Edificis Educatius i Esportius
Servei d'Equipaments Municipals
c. Comadaran, 1 | 08304 Mataró
Tel 93 758 24 44

CSV (Codi segur de verificació)	IV7EW3A3LV6MLROD4EARD72XAI	Data i hora	18/05/2021 07:21:33
Normativa	Aquest document incorpora signatura electrònica reconeguda d'acord amb la Llei 59/2003, 19 de desembre, de signatura electrònica		
Signat per	JAVIER POCH PRADES (ARQUITECTE/A TÈCNIC/A ESPECIALITZAT I SEURETAT)		
Signat per	MARISOL CARRILLO MUÑOZ (CAP SERVEI D'EQUIPAMENTS MUNICIPALS)		
URL de verificació	https://seu.mataro.cat/verifirma/code/IV7EW3A3LV6MLROD4EARD72XAI	Pàgina	4/219





MG DADES GENERALS

MG 1. Contingut de l'encàrrec

La present memòria valorada respon a l'encàrrec per part de la Direcció d'Ensenyament de l'assistència tècnica per a la definició dels treballs per a la substitució del sistema d'impermeabilització de la coberta de l'escola bressol.

MG 2. Identificació i objecte del projecte

- **Projecte Executiu** : ED194 07 21
Títol : Substitució de la coberta de l'escola bressol Cerdanyola
Emplaçament : C. Pedraforca 2 08303, Mataró

MG 3. Agents del projecte

- **Promotor** : Ajuntament de Mataró
N.I.F. : P-0812000H
Adreça : La Riera, 48, 08301 Mataró (Maresme)
- **Projectista** : Javier Poch, Arquitecte Tènic
Secció d'Edificis Educatius i Esportius
Servei d'Equipaments Municipals

MG 4. Relació de documents complementaris i projectes parcials

- **EBSS** : Estudi Bàsic de Seguretat i Salut
Redactor : Javier Poch, Arquitecte Tènic

Secció d'Edificis Educatius i Esportius
Servei d'Equipaments Municipals
c. Comadaran, 1 | 08304 Mataró
Tel 93 758 24 44

CSV (Codi segur de verificació)	IV7EW3A3LV6MLROD4EARD72XAI	Data i hora	18/05/2021 07:21:33
Normativa	Aquest document incorpora signatura electrònica reconeguda d'acord amb la Llei 59/2003, 19 de desembre, de signatura electrònica		
Signat per	JAVIER POCH PRADES (ARQUITECTE/A TÈCNIC/A ESPECIALITZAT I SEGURETAT)		
Signat per	MARISOL CARRILLO MUÑOZ (CAP SERVEI D'EQUIPAMENTS MUNICIPALS)		
URL de verificació	https://seu.mataro.cat/verifirma/code/IV7EW3A3LV6MLROD4EARD72XAI	Pàgina	5/219



**MG 5. Pressupost**

01.00	TREBALLS PREVIS	4.220,12
01.01	ENDERROCS	8.545,97
01.02	GESTIO DE RESIDÚS	1.256,21
01.03	IMPERMEABILITZAIÓ	34.493,70
01.04	REVESTIMENTS	5.600,63
01.05	SEGURETAT I SALUT	1.897,50
01	Pressupost ED194 07 21	56.014,13
PRESSUPOST D'EXECUCIÓ MATERIAL.....		56.014,13
13 % Despeses Genrals SOBRE 56.014,13.....		7.281,84
6 % Benefici Industrial SOBRE 56.014,13.....		3.360,85
Subtotal		66.656,82
21 % IVA SOBRE 66.656,82.....		13.997,93
TOTAL PRESSUPOST PER CONTRACTE		€ 80.654,75

Aquest pressupost d'execució per contracte puja a

(VUITANTA MIL SIS-CENTS CINQUANTA-QUATRE EUROS AMB SETANTA-CINC CÈNTIMS)

Secció d'Edificis Educatius i Esportius
Servei d'Equipaments Municipals
c. Comadaran, 1 | 08304 Mataró
Tel 93 758 24 44

CSV (Codi segur de verificació)	IV7EW3A3LV6MLROD4EARD72XAI	Data i hora	18/05/2021 07:21:33
Normativa	Aquest document incorpora signatura electrònica reconeguda d'acord amb la Llei 59/2003, 19 de desembre, de signatura electrònica		
Signat per	JAVIER POCH PRADES (ARQUITECTE/A TÈCNIC/A ESPECIALITZAT I SEGURETAT)		
Signat per	MARISOL CARRILLO MUÑOZ (CAP SERVEI D'EQUIPAMENTS MUNICIPALS)		
URL de verificació	https://seu.mataro.cat/verifirma/code/IV7EW3A3LV6MLROD4EARD72XAI	Pàgina	6/219





MD MEMÒRIA DESCRIPTIVA

MD 1 ANTECEDENTS I CONDICIONANTS DE PARTIDA

MD 1.1 Objecte del projecte

El projecte té per objecte la definició dels treballs per la substitució del sistema d'impermeabilització de la coberta de l'escola bressol Cerdanyola.

MD 1.2 Descripció general de les premisses i condicionants de l'encàrrec

Les premisses i condicionants del projecte tenen a veure amb la pròpia geometria i sistema constructiu de l'edifici

- Condicionants

L'edifici de l'escola bressol Cerdanyola és un edifici aïllat amb una superfície de 410 m², tot en una sola planta. Tanmateix hi ha desnivells de 0,80 m entre diferents estances amb un desnivell màxim acumulat de 1,60 m.

L'estructura de l'edifici està formada per la repetició d'un mòdul hexagonal de 3 m de costat amb un forjat unidireccional recolzat sobre pilars metàl·lics als vèrtexs de l'hexàgon. El programa s'organitza amb la repetició d'aquest mòdul de 24 m² com si fos un "rusc d'abelles".

La singularitat de l'estructura també es trasllada a la coberta perquè cada mòdul hexagonal té el seu propi canal perimetral de recollida d'aigua. La xarxa de sanejament no té cap baixant interior, tots estan al perímetre de l'edifici, això fa que la recollida d'aigua vagi saltant entre els mòduls fins arribar al perímetre, fent que el desenvolupament de l'escorrentia sigui molt llarg. El sistema estructural utilitzat fa que a la coberta hi hagi molts metres lineals de juntes estructurals a segellar amb una solució elàstica per absorbir possibles moviments.

El Servei d'Equipaments ha rebut nombrosos avisos d'incidències per filtracions d'aigua a l'interior de les aules. De les visites a la coberta s'observa que s'han realitzat múltiples actuacions per mirar de resoldre les diverses filtracions. Actualment hi ha moltes intervencions solapades, fet que fa difícil decidir la intervenció a realitzar perquè és complex determinar l'origen de la filtració. Les filtracions al cel-ras de l'escola es localitzen sempre sota les juntes estructurals i els baixants de façana.

A partir de la recollida de dades es determina que és necessari actuar a la totalitat de la coberta i no es possible resoldre les filtracions amb actuacions puntuals.

Secció d'Edificis Educatius i Esportius
Servei d'Equipaments Municipals
c. Comadaran, 1 | 08304 Mataró
Tel 93 758 24 44

CSV (Codi segur de verificació)	IV7EW3A3LV6MLROD4EARD72XAI	Data i hora	18/05/2021 07:21:33
Normativa	Aquest document incorpora signatura electrònica reconeguda d'acord amb la Llei 59/2003, 19 de desembre, de signatura electrònica		
Signat per	JAVIER POCH PRADES (ARQUITECTE/A TÈCNIC/A ESPECIALITZAT I SEGURETAT)		
Signat per	MARISOL CARRILLO MUÑOZ (CAP SERVEI D'EQUIPAMENTS MUNICIPALS)		
URL de verificació	https://seu.mataro.cat/verifirma/code/IV7EW3A3LV6MLROD4EARD72XAI	Pàgina	7/219





MD 1.3 Marc legal indicant que el projecte s'adequa a la normativa urbanística de l'edificació aplicable d'àmbit estatal, autonòmic i local

a) Dades urbanístiques

Planejament vigent	Text refós del Pla General d'Ordenació Urbana de Mataró (publicat al DOGC el 24/03/1997) Text refós normes urbanístiques planejament general (publicat al DOGC el 28/06/2005)
Qualificació urbanística	Sòl Urbà
Classificació del sòl	Equipament

b) Llei d'Ordenació de l'Edificació i Codi Tècnic de l'Edificació

L'objecte de la LOE és regular els aspectes essencials del procés de l'edificació, establint les obligacions i responsabilitats dels agents, així com les garanties necessàries per a l'adequat desenvolupament del mateix amb la finalitat d'assegurar la qualitat mitjançant el compliment dels requisits bàsics del edificis (CTE) i l'adequada protecció dels interessos dels usuaris.

Aquest compliment del CTE es realitza mitjançant els Documents Bàsics corresponents, que incorporen la quantificació de les exigències i els procediments necessaris. Les exigències bàsiques també es satisfan a través de solucions alternatives, que justifiquen l'assoliment de les mateixes prestacions. S'indiquen específicament les acordades entre promotor i projectista que superin els límits establerts al CTE.

c) Condicions d'Accessibilitat

Segons estableix la disposició transitòria primera de la Llei 13/2014, del 30 d'octubre, d'accessibilitat, "Mentre no s'aprovin les disposicions reglamentàries de desplegament d'aquesta llei, continuen vigents, en tot el que no s'hi oposin, el Decret 135/1995, del 24 de març, de desplegament de la Llei 20/1991, del 25 de novembre, de promoció de l'accessibilitat, i el Decret 97/2002, del 5 de març, sobre la targeta d'aparcament per a persones amb disminució i altres mesures adreçades a facilitar el desplaçament de les persones amb mobilitat reduïda."

La realització d'aquestes obres **NO REPRESENTARÀ** mai una disminució de les condicions d'accessibilitat existents abans de l'inici de les mateixes

Secció d'Edificis Educatius i Esportius
Servei d'Equipaments Municipals
c. Comadaran, 1 | 08304 Mataró
Tel 93 758 24 44

CSV (Codi segur de verificació)	IV7EW3A3LV6MLROD4EARD72XAI	Data i hora	18/05/2021 07:21:33
Normativa	Aquest document incorpora signatura electrònica reconeguda d'acord amb la Llei 59/2003, 19 de desembre, de signatura electrònica		
Signat per	JAVIER POCH PRADES (ARQUITECTE/A TÈCNIC/A ESPECIALITZAT I SEGURETAT)		
Signat per	MARISOL CARRILLO MUÑOZ (CAP SERVEI D'EQUIPAMENTS MUNICIPALS)		
URL de verificació	https://seu.mataro.cat/verifirma/code/IV7EW3A3LV6MLROD4EARD72XAI	Pàgina	8/219





MD 2. DESCRIPCIÓ DE LA PROPOSTA

El projecte proposa intervenir en tota la superfície de la coberta. La primera actuació a realitzar és el sanejat de la coberta eliminant les diverses capes impermeables superposades i eliminar la capa de rajola vitrificada original. Un cop sanejada la coberta es faran totes les juntes estructurals amb el sistema Combiflex de Sika per garantir l'estanquitat d'aquest punts encara que es produeixin moviments estructurals.

L'acabat serà poliurea 100% pura de 2 mm de gruix amb un acabat alifàtic per la protecció dels raigs ultraviolats. S'ha escollit aquest sistema d'impermeabilització per dos motius; primer perquè permet realitzar una capa continua sense juntes sobre la complexa geometria de la coberta i segon perquè la poliurea és resistent a l'aigua estancada i degut a la gran quantitat de metres lineals de canals és molt probable que l'aigua resti estancada a les canals alguns dies després dels episodis de pluja.

Secció d'Edificis Educatius i Esportius
Servei d'Equipaments Municipals
c. Comadaran, 1 | 08304 Mataró
Tel 93 758 24 44

CSV (Codi segur de verificació)	IV7EW3A3LV6MLROD4EARD72XAI	Data i hora	18/05/2021 07:21:33
Normativa	Aquest document incorpora signatura electrònica reconeguda d'acord amb la Llei 59/2003, 19 de desembre, de signatura electrònica		
Signat per	JAVIER POCH PRADES (ARQUITECTE/A TÈCNIC/A ESPECIALITZAT I SEGURETAT)		
Signat per	MARISOL CARRILLO MUÑOZ (CAP SERVEI D'EQUIPAMENTS MUNICIPALS)		
URL de verificació	https://seu.mataro.cat/verifirma/code/IV7EW3A3LV6MLROD4EARD72XAI	Pàgina	9/219



**MD 3 PRESTACIONS DE L'EDIFICI: REQUISITS A COMPLIMENTAR EN FUNCIO DE LES CARACTERÍSTIQUES DE L'EDIFICI**

Relació dels requisits generals del projecte, justificant la seva necessitat, exempció i abast si així ho estableix la normativa.

3.1 Condicions funcionals relatives a l'ús (o als usos) de l'edifici	Accessibilitat Utilització:	No es d'aplicació
3.2 DB-SE	Seguretat estructural	No es d'aplicació
SE 1	Resistència i estabilitat	
SE 2	Aptitud de servei	
3.3 DB-SI	Seguretat en cas d'incendi	No es d'aplicació
SI 1	Propagació interior	
SI 2	Propagació exterior	
SI 3	Evacuació d'ocupants	
SI 4	Instal·lacions de protecció contra incendis	
SI 5	Intervenció dels Bombers	
SI 6	Resistència al foc de l'estructura	
3.4 DB-SUA	Seguretat d'utilització	No es d'aplicació
SUA 1	Seguretat enfront del risc de caigudes	
SUA 2	Seguretat enfront del risc d'impacte o d'atrapament	
SUA 3	Seguretat enfront el risc d'empresonament	
SUA 4	Seguretat enfront el risc causat per il·luminació inadequada	
SUA 5	Seguretat enfront del risc causat per situacions amb alta ocupació	
SUA 6	Seguretat enfront del risc d'ofegament	
SUA 7	Seguretat enfront del risc causat per vehicles en moviment	
SUA 8	Seguretat enfront del risc causat per l'acció del llamp	
SUA 9	Accessibilitat	
3.5 DB-HS	Salubritat	
HS 1	Protecció enfront la humitat	Sí es d'aplicació
HS 2	Recollida i evacuació de residus	No aplicació
HS 3	Qualitat de l'aire interior: evacuació de productes de la combustió de les instal·lacions tèrmiques i ventilació dels recintes	No aplicació
HS 4	Subministrament d'aigua	No aplicació
HS 5	Evacuació d'aigües	No aplicació
HS 6	Protecció enfront a l'exposició al Radó	No aplicació
3.6 DB-HR	Protecció enfront del soroll	No es d'aplicació
3.7 DB-HE	Estalvi d'energia	No es d'aplicació
HE 0	Limitació del consum energètic	
HE 1	Condicions per el control de la demanda energètica	
HE 2	Condicions de les instal·lacions tèrmiques.	
HE 3	Condicions de instal·lacions d'il·luminació.	
HE 4	Contribució mínima d'energia renovable per cobrir la demanda d'aigua calenta sanitària.	
HE 5	Generació mínima d'energia elèctrica	
3.8 Eco eficiència		No es d'aplicació
3.9 Altres requisits de l'edifici		
(accés als serveis de telecomunicacions, incorporació de tecnologies específiques, minimització de residus d'obra i consum energètic, etc.)		

Secció d'Edificis Educatius i Esportius
Servei d'Equipaments Municipals
c. Comadaran, 1 | 08304 Mataró
Tel 93 758 24 44

CSV (Codi segur de verificació)	IV7EW3A3LV6MLROD4EARD72XAI	Data i hora	18/05/2021 07:21:33
Normativa	Aquest document incorpora signatura electrònica reconeguda d'acord amb la Llei 59/2003, 19 de desembre, de signatura electrònica		
Signat per	JAVIER POCH PRADES (ARQUITECTE/A TÈCNIC/A ESPECIALITZAT I SEGURETAT)		
Signat per	MARISOL CARRILLO MUÑOZ (CAP SERVEI D'EQUIPAMENTS MUNICIPALS)		
URL de verificació	https://seu.mataro.cat/verifirma/code/IV7EW3A3LV6MLROD4EARD72XAI	Pàgina	10/219





MD 3.5 Salubritat

- HS1 Protecció contra la humitat

Àmbit d'aplicació

1 Aquesta secció s'aplica als murs i els sòls que estan en contacte amb el terreny i als tancaments que estan en contacte amb l'aire exterior (façanes i cobertes) de tots els edificis inclosos en l'àmbit d'aplicació general del CTE. Els sòls elevats es consideren sòls que estan en contacte amb el terreny. Les mitgeries que vagin a quedar descobertes perquè no s'ha edificat en els solars confrontants o perquè la superfície de les mateixes excedeix a les de les confrontants es consideren façanes. Els sòls de les terrasses i els dels balcons es consideren cobertes.

2 La comprovació de la limitació d'humitats de condensació superficials i intersticials ha de realitzar-se segons el que s'estableix en la Secció HE-1 Limitació de la demanda energètica del DB HE Estalvi d'energia.

El projecte resol el problemes de filtracions a la coberta de l'edifici.

MD 3.8 Eco eficiència

L'àmbit d'aplicació del Decret 21/2016 d'ecoeficiència és la nova construcció, procedents de reconversió d'antiga edificació, resultants d'obres de gran rehabilitació, enteses com actuacions globals en tot l'edifici. És a dir, quan afecta a tots els elements d'un edifici simultàniament (estructura, distribució, instal·lacions, acabats, etc.). Per tant, no és d'aplicació.

D 3.9 Altres requisits i prestacions de l'edifici

El projecte no disminueix ni modifica cap de les prestacions actuals de l'equipament

Secció d'Edificis Educatius i Esportius
Servei d'Equipaments Municipals
c. Comadaran, 1 | 08304 Mataró
Tel 93 758 24 44

CSV (Codi segur de verificació)	IV7EW3A3LV6MLROD4EARD72XAI	Data i hora	18/05/2021 07:21:33
Normativa	Aquest document incorpora signatura electrònica reconeguda d'acord amb la Llei 59/2003, 19 de desembre, de signatura electrònica		
Signat per	JAVIER POCH PRADES (ARQUITECTE/A TÈCNIC/A ESPECIALITZAT I SEGURETAT)		
Signat per	MARISOL CARRILLO MUÑOZ (CAP SERVEI D'EQUIPAMENTS MUNICIPALS)		
URL de verificació	https://seu.mataro.cat/verifirma/code/IV7EW3A3LV6MLROD4EARD72XAI	Pàgina	11/219





MC MEMÒRIA CONSTRUCTIVA

MC 00 Treballs previs

Abans d'iniciar els treballs a la coberta es necessari realitzar dues actuacions:

- Desplaçar la xarxa d'interfons que hi ha per sobre de la coberta
- Podar l'heura que puja per la façana i continua per sobre de la coberta

MC 01 Enderrocs

Les feines d'enderroc inclouen:

- Eliminar la capa de pintura de cloro cautxú i malla de fibra de vidre que hi ha a totes les canals i alguns mòduls hexagonals.
- Eliminar la capa de lamina asfàltica mineral auto protegida que hi ha sobre alguns mòduls hexagonals
- Eliminar la capa de ceràmica vitrificada que hi ha sobre els mòduls hexagonals i ampits de coberta.
- Desmuntar les claraboies de policarbonat
- Polir la superfície de suport per treure irregularitats i augmentar la porositat per tal de garantir l'adherència de la capa impermeable.

Tots els residus generats en aquesta fase seran dipositats en un abocador autoritzat i el contractista haurà de documentar la traçabilitat de tots els residus.

MC 02 Impermeabilització

L'actuació consistirà en reparar les juntes estructurals entre hexàgons que tenen una amplada mitjana de 5 cm, reomplint l'espai amb escuma de poliuretà i després s'utilitzarà el Sistema Sikadur-combiflex SG, que consisteix en una banda flexible i impermeable de poliolefines (FPO) fixada amb un adhesiu tipus Sikadur per garantir l'estanquitat.

Per impermeabilitzar la coberta i les canals s'aplicarà una capa continua de poliurea 100 % pura que s'ha d'executar en el següent ordre

1. Preparació del suport llimant la superfície per assegurar la porositat i la consistència.
2. Pont d'unió amb MAXEPOX PRIMER-W o equivalent que es una imprimació epòxid amb base d'aigua de dos components

Secció d'Edificis Educatius i Esportius
Servei d'Equipaments Municipals
c. Comadaran, 1 | 08304 Mataró
Tel 93 758 24 44

CSV (Codi segur de verificació)	IV7EW3A3LV6MLROD4EARD72XAI	Data i hora	18/05/2021 07:21:33
Normativa	Aquest document incorpora signatura electrònica reconeguda d'acord amb la Llei 59/2003, 19 de desembre, de signatura electrònica		
Signat per	JAVIER POCH PRADES (ARQUITECTE/A TÈCNIC/A ESPECIALITZAT I SEGURETAT)		
Signat per	MARISOL CARRILLO MUÑOZ (CAP SERVEI D'EQUIPAMENTS MUNICIPALS)		
URL de verificació	https://seu.mataro.cat/verifirma/code/IV7EW3A3LV6MLROD4EARD72XAI	Pàgina	12/219





3. MAXELASTIC POLY de DRIZORO que es una poliurea 100% pura de dos components d'alta reactivitat i aplicació mitjançant projecció en calent de 2 mm de gruix
4. Pintura alifàtica tipus MAXELASTIC® PUR -E o equivalent com a protecció de raigs ultraviolats.

Per acabar també es substituiran les dues claraboies existents per una de policarbonat amb cambra de aire per millorar l'aïllament de la coberta.

MC 03 Revestiments

En aquest capítol s'inclou la regularització dels coronaments perimetrals per facilitar l'aplicació de la impermeabilització i les juntes. També la reparació dels paraments verticals on hi havia enrajolat per fixar un arrebossat amb una fibra de vidre per poder absorbir millor els moviments. Per acabar es pintaran tots els ampits de coberta per sanejar la façana un cop hagi acabat l'obra.

Secció d'Edificis Educatius i Esportius
Servei d'Equipaments Municipals
c. Comadaran, 1 | 08304 Mataró
Tel 93 758 24 44

CSV (Codi segur de verificació)	IV7EW3A3LV6MLROD4EARD72XAI	Data i hora	18/05/2021 07:21:33
Normativa	Aquest document incorpora signatura electrònica reconeguda d'acord amb la Llei 59/2003, 19 de desembre, de signatura electrònica		
Signat per	JAVIER POCH PRADES (ARQUITECTE/A TÈCNIC/A ESPECIALITZAT I SEGURETAT)		
Signat per	MARISOL CARRILLO MUÑOZ (CAP SERVEI D'EQUIPAMENTS MUNICIPALS)		
URL de verificació	https://seu.mataro.cat/verifirma/code/IV7EW3A3LV6MLROD4EARD72XAI	Pàgina	13/219





ME MEMÒRIA D'EXECUCIÓ

ME 1. Termini d'execució de les obres

La durada màxima de les obres serà de **SIS (6) SETMANES** a partir de la data d'inici.

ME 2. Afectacions a serveis i usuaris

Al tractar-se d'una edificació d'una sola planta la intervenció afecta indirectament a tota la superfície de l'escola perquè encara que no s'actua a l'interior de l'edifici a nivell acústic les obres afectaran a totes les estances del centre. Tenint en compte que els usuaris són nadons d'entre 0 i 2 anys és necessari fer l'obra fora del període lectiu. Si això no fos viable serà necessari que la fase d'enderroc es faci sense usuaris a l'escola.

Si una part de l'obra es realitza en horari lectiu es coordinaran els treballs d'acord amb les condicions que estableixi la direcció del centre i els tècnics municipals.

Secció d'Edificis Educatius i Esportius
Servei d'Equipaments Municipals
c. Comadaran, 1 | 08304 Mataró
Tel 93 758 24 44

CSV (Codi segur de verificació)	IV7EW3A3LV6MLROD4EARD72XAI	Data i hora	18/05/2021 07:21:33
Normativa	Aquest document incorpora signatura electrònica reconeguda d'acord amb la Llei 59/2003, 19 de desembre, de signatura electrònica		
Signat per	JAVIER POCH PRADES (ARQUITECTE/A TÈCNIC/A ESPECIALITZAT I SEGURETAT)		
Signat per	MARISOL CARRILLO MUÑOZ (CAP SERVEI D'EQUIPAMENTS MUNICIPALS)		
URL de verificació	https://seu.mataro.cat/verifirma/code/IV7EW3A3LV6MLROD4EARD72XAI	Pàgina	14/219





MN NORMATIVA TÈCNICA APLICABLE

Secció d'Edificis Educatius i Esportius
Servei d'Equipaments Municipals
c. Comadaran, 1 | 08304 Mataró
Tel 93 758 24 44

CSV (Codi segur de verificació)	IV7EW3A3LV6MLROD4EARD72XAI	Data i hora	18/05/2021 07:21:33
Normativa	Aquest document incorpora signatura electrònica reconeguda d'acord amb la Llei 59/2003, 19 de desembre, de signatura electrònica		
Signat per	JAVIER POCH PRADES (ARQUITECTE/A TÈCNIC/A ESPECIALITZAT I SEURETAT)		
Signat per	MARISOL CARRILLO MUÑOZ (CAP SERVEI D'EQUIPAMENTS MUNICIPALS)		
URL de verificació	https://seu.mataro.cat/verifirma/code/IV7EW3A3LV6MLROD4EARD72XAI	Pàgina	15/219



El Decret 462/1971 del *Ministerio de la Vivienda* (BOE: 24/3/71): "*Normas sobre redacción de proyectos y dirección de obras de edificación*", estableix que en la memòria i en el plec de prescripcions tècniques particulars de qualsevol projecte d'edificació es faci constar expressament l'observança de les *normas de la presidencia del gobierno* i les del *ministerio de la vivienda* sobre la construcció vigents.

És per això convenient que en la memòria figuri un paràgraf que faci al·lusió a l'esmentat decret i especifiqui que en el projecte s'han observat les normes vigents aplicables sobre construcció.

Així mateix, en el plec de prescripcions tècniques particulars s'inclourà una relació de les normes vigents aplicables sobre construcció i es remarcarà que en l'execució de l'obra s'observaran les mateixes.

El marc normatiu actual de l'edificació es basa en la Llei d'Ordenació de l'Edificació, que es desplega amb el Codi tècnic de l'Edificació, CTE, i es complementa amb la resta de reglaments i disposicions d'àmbit estatal, autonòmic i local. També, cal tenir present que, en molts casos, el text legal remet a altres normes, com UNE-EN, UNE, CEI, CEN.

Paral·lelament, per garantir les exigències de qualitat de l'edificació, les característiques tècniques dels productes, equips i sistemes que s'incorporin amb caràcter permanent als edificis, hauran de dur el marcatge CE, de conformitat amb la Directiva 89/106/CEE de productes de construcció, i els Decrets i normes harmonitzades que la despleguen.

En aquest document d'ajuda la normativa tècnica s'ha estructurat en relació als capítols del projecte per facilitar la seva aplicació. S'ordena en aspectes generals, requisits generals de l'edifici, sistemes constructius i, finalment, documentació complementària del projecte com la certificació energètica o el control de qualitat. S'identifica en color negre la normativa d'àmbit estatal, en color vermell la normativa de l'àmbit català i en color blau es preveuen les possibles ordenances i disposicions municipals.

Aquesta relació de normativa tècnica té caràcter genèric i caldrà adequar-la i completar-la en cada projecte en funció del seu abast i dels usos previstos.

Nota:

Color negre: legislació d'àmbit estatal

Color granate: legislació d'àmbit autonòmic

Color blau: legislació d'àmbit municipal

CSV (Codi segur de verificació)	IV7EW3A3LV6MLROD4EARD72XAI	Data i hora	18/05/2021 07:21:33
Normativa	Aquest document incorpora signatura electrònica reconeguda d'acord amb la Llei 59/2003, 19 de desembre, de signatura electrònica		
Signat per	JAVIER POCH PRADES (ARQUITECTE/A TÈCNIC/A ESPECIALITZAT I SEGURETAT)		
Signat per	MARISOL CARRILLO MUÑOZ (CAP SERVEI D'EQUIPAMENTS MUNICIPALS)		
URL de verificació	https://seu.mataro.cat/verifirma/code/IV7EW3A3LV6MLROD4EARD72XAI	Pàgina	16/219



Normativa tècnica general d'Edificació

Aspectes generals

Ley de Ordenación de la Edificación, LOE

Ley 38/1999 (BOE: 06/11/99), modificació: Ley 52/2002, (BOE 31/12/02). Modificada pels Pressupostos generals de l'estat per a l'any 2003. art. 105 i la Ley 8/2013 (BOE 27/6/2013)

Código Técnico de la Edificación, CTE

RD 314/2006, de 17 de març de 2006 (BOE 28/03/2006), modificat per RD 1371/2007 (BOE 23/10/2007) i per RD 1675/2008 (BOE 18/10/2008), i les seves correccions d'errades (BOE 20/12/2007 i 25/01/2008)
 Orden VIV 984/2009 (BOE 23/4/2009), i la seva correcció d'errades (BOE 23/09/2009)
 RD 173/2010 pel qual es modifica el Codi Tècnic de l'Edificació, en matèria d'accessibilitat i no discriminació a persones amb discapacitat (BOE 11/03/2010)
 Ley 8/2013 (BOE 27/6/2013)
 Orden FOM/ 1635/2013, d'actualització del DB HE (BOE 12/09/2013) amb correcció d'errades (BOE 08/11/2013)
 Orden FOM/588/2017, pel la qual es modifica el DB HE i el DB HS (BOE 23/06/2017)
 RD 732/2019, de 20 de desembre de 2019, pel que es modifica el Codi Tècnic de l'Edificació (BOE 27/12/2019).

Desarrollo de la Directiva 89/106/CEE de productos de la construcción

RD 1630/1992 modificat pel RD 1328/1995. (*marcatge CE dels productes, equips i sistemes*)

Normas para la redacción de proyectos y dirección de obras de edificación

D 462/1971 (BOE: 24/3/71) modificat pel RD 129/85 (BOE: 7/2/85)

Normas sobre el libro de Ordenes y asistencias en obras de edificación

O 9/6/1971 (BOE: 17/6/71) correcció d'errors (BOE: 6/7/71) modificada per l'O. 14/6/71 (BOE: 24/7/91)

Certificado final de dirección de obras

D 462/1971 (BOE: 24/3/71)

REQUISITS BÀSICS DE QUALITAT DE L'EDIFICACIÓ

Ús de l'edifici

Habitatge**Llei de l'habitatge**

Llei 18/2007 (DOGC: 9/1/2008) i correcció errades (DOGC 7/2/2008)

Condicions mínimes d'habitabilitat dels habitatges i la cèdula d'habitabilitat

D 141/2012 (DOGC 2/11/2012). Incorpora condicions d'accessibilitat per als edificis d'habitatge, tant elements comuns com a l'interior de l'habitatge.

Acreditació de determinats requisits prèviament a l'inici de la construcció dels habitatges

D 282/91 (DOGC:15/01/92) Requisits documentals per iniciar les obres.

Llocs de treball**Disposiciones mínimas de seguridad y salud en los lugares de trabajo**

RD 486/1997, de 14 d'abril (BOE: 24/04/97). Modifica i deroga alguns capítols de la "Ordenanza de Seguridad y Higiene en el trabajo". (O. 09/03/1971)

Protección de la salud y la seguridad de los trabajadores contra los riesgos relacionados con la exposición a campos electromagnéticos

RD 299/2016, de 22 de julio (BOE: 29/7/2016)

Altres usos

Segons reglamentacions específiques

CSV (Codi segur de verificació)	IV7EW3A3LV6MLROD4EARD72XA1	Data i hora	18/05/2021 07:21:33
Normativa	Aquest document incorpora signatura electrònica reconeguda d'acord amb la Llei 59/2003, 19 de desembre, de signatura electrònica		
Signat per	JAVIER POCH PRADES (ARQUITECTE/A TÈCNIC/A ESPECIALITZAT I SEGURETAT)		
Signat per	MARISOL CARRILLO MUÑOZ (CAP SERVEI D'EQUIPAMENTS MUNICIPALS)		
URL de verificació	https://seu.mataro.cat/verifirma/code/IV7EW3A3LV6MLROD4EARD72XA1	Pàgina	17/219



Accessibilitat

Condiciones básicas de accesibilidad y no discriminación de las personas con discapacidad para el acceso y utilización de los espacios públicos urbanizados y edificaciones

RD 505/2007 (BOE 113 de l'11/5/2007). Desarrollo de la LIONDAU, Ley de Igualdad de oportunidades y no discriminación y acceso universal.

CTE Part I Exigències bàsiques de seguretat d'utilització i accessibilitat, SUA

CTE DB Document Bàsic SUA Seguretat d'utilització i accessibilitat

RD 314/2006 (BOE 28/03/2006) i les seves modificacions

Llei d'accessibilitat

Llei 13/2014 (DOGC 4/11/2014)

Codi d'accessibilitat de Catalunya, de desplegament de la Llei 20/91

D 135/95 (DOGC 24/3/95)

Seguretat estructural

CTE Part I Exigències bàsiques de Seguretat Estructural, SE

CTE DB SE Document Bàsic Seguretat Estructural, Bases de càlcul

CTE DB SE AE Document Bàsic Accions a l'edificació

RD 314/2006 (BOE 28/03/2006) i les seves modificacions

Seguretat en cas d'incendi

CTE Part I Exigències bàsiques de seguretat en cas d'incendi, SI

CTE DB SI Document Bàsic Seguretat en cas d'Incendi

RD 314/2006 (BOE 28/03/2006) i les seves modificacions

CTE DB SI Document Bàsic Seguretat en cas d'Incendi

Reglamento de seguridad en caso de incendios en establecimientos industriales, RSCEI

RD 2267/2004, (BOE: 17/12/2004)

Prevençió i seguretat en matèria d'incendis en establiments, activitats, infraestructures i edificis.

Llei 3/2010 del 18 de febrer (DOGC: 10.03.10)

Instruccions tècniques complementàries, SPs (DOGC 26/10/2012)

[Ordenança Municipal de protecció en cas d'incendi de Barcelona, OMCP1 2008](#) (només per projectes a Barcelona)

Seguretat d'utilització i accessibilitat

CTE Part I Exigències bàsiques de seguretat d'utilització i accessibilitat, SUA

CTE DB SUA Document Bàsic Seguretat d'Utilització i Accessibilitat

SUA-1 Seguretat enfront al risc de caigudes

SUA-2 Seguretat enfront al risc d'impacte o enganxades

SUA-3 Seguretat enfront al risc "d'aprisionament"

SUA-5 Seguretat enfront al risc causat per situacions d'alta ocupació

SUA-6 Seguretat enfront al risc d'ofegament

SUA-7 Seguretat enfront al risc causat per vehicles en moviment

SUA-8 Seguretat enfront al risc causat pel llamp

SUA-9 Accessibilitat

RD 314/2006 (BOE 28/03/2006) i les seves modificacions

CSV (Codi segur de verificació)	IV7EW3A3LV6MLROD4EARD72XAI	Data i hora	18/05/2021 07:21:33
Normativa	Aquest document incorpora signatura electrònica reconeguda d'acord amb la Llei 59/2003, 19 de desembre, de signatura electrònica		
Signat per	JAVIER POCH PRADES (ARQUITECTE/A TÈCNIC/A ESPECIALITZAT I SEGURETAT)		
Signat per	MARISOL CARRILLO MUÑOZ (CAP SERVEI D'EQUIPAMENTS MUNICIPALS)		
URL de verificació	https://seu.mataro.cat/verifirma/code/IV7EW3A3LV6MLROD4EARD72XAI	Pàgina	18/219



Salubritat

CTE Part I Exigències bàsiques d'Habitabilitat Salubritat, HS

CTE DB HS Document Bàsic Salubritat

HS 1 Protecció enfront de la humitat

HS 2 Recollida i evacuació de residus

HS 3 Qualitat de l'aire interior

HS 4 Subministrament d'aigua

HS 5 Evacuació d'aigües

HS 6 Protecció contra l'exposició al radó

RD 314/2006 (BOE 28/03/2006) i les seves modificacions

Es regula l'adopció de criteris ambientals i d'ecoeficiència en els edificis

D 21/2006 (DOGC: 16/02/2006) i D 111/2009 (DOGC:16/7/2009)

Protecció enfront del soroll

CTE Part I Exigències bàsiques d'Habitabilitat Protecció davant del soroll, HR

CTE DB HR Document Bàsic Protecció davant del soroll

RD 314/2006 (BOE 28/03/2006) i les seves modificacions

Ley del ruido

Ley 37/2003 (BOE 276, 18.11.2003)

Zonificación acústica, objetivos de calidad y emisiones acústicas

RD 1367/2007 (BOE 23/10/2007)

Llei de protecció contra la contaminació acústica

Llei 16/2002 (DOGC 3675, 11.07.2002)

Reglament de la Llei 16/2002 de protecció contra la contaminació acústica

Decret 176/2009 (DOGC 5506, 16.11.2009)

Es regula l'adopció de criteris ambientals i d'ecoeficiència en els edificis

D 21/2006 (DOGC: 16/02/2006) i D 111/2009 (DOGC:16/7/2009)

Ordenances municipals

Estalvi d'energia

CTE Part I Exigències bàsiques d'estalvi d'energia, HE

CTE DB HE Document Bàsic Estalvi d'Energia

HE-0 Limitació del consum energètic

HE-1 Condicions per al control de la demanda energètica

HE-2 Condicions de les instal·lacions tèrmiques

HE-3 Condicions de les instal·lacions d'il·luminació

HE-4 Contribució mínima d'energia renovable per cobrir la demanda d'ACS

HE-5 Generació mínima d'energia elèctrica

RD 314/2006 (BOE 28/03/2006) i les seves modificacions.

Es regula l'adopció de criteris ambientals i d'ecoeficiència en els edificis

D 21/2006 (DOGC: 16/02/2006) i D 111/2009 (DOGC:16/7/2009)

CSV (Codi segur de verificació)	IV7EW3A3LV6MLROD4EARD72XAI	Data i hora	18/05/2021 07:21:33
Normativa	Aquest document incorpora signatura electrònica reconeguda d'acord amb la Llei 59/2003, 19 de desembre, de signatura electrònica		
Signat per	JAVIER POCH PRADES (ARQUITECTE/A TÈCNIC/A ESPECIALITZAT I SEURETAT)		
Signat per	MARISOL CARRILLO MUÑOZ (CAP SERVEI D'EQUIPAMENTS MUNICIPALS)		
URL de verificació	https://seu.mataro.cat/verifirma/code/IV7EW3A3LV6MLROD4EARD72XAI	Pàgina	19/219



NORMATIVA DELS SISTEMES CONSTRUCTIUS DE L'EDIFICI

Sistemes estructurals

CTE DB SE Document Bàsic Seguretat Estructural, Bases de càlcul

CTE DB SE AE Document Bàsic Accions a l'edificació

CTE DB SE C Document Bàsic Fonaments

CTE DB SE A Document Bàsic Acer

CTE DB SE M Document Bàsic Fusta

CTE DB SE F Document Bàsic Fàbrica

CTE DB SI 6 Resistència al foc de l'estructura i Annexes C, D, E, F

RD 314/2006 (BOE 28/03/2006) i les seves modificacions.

NCSE-02 Norma de Construcció Sismorresistente. Parte general y edificació

RD 997/2002, de 27 de setembre (BOE: 11/10/02)

EHE-08 Instrucció de hormigón estructural

RD 1247/2008, de 18 de juliol (BOE 22/08/2008)

Instrucció d'Acer Estructural EAE

RD 751/2011 (BOE 23/6/2011)

El RD específica que el seu àmbit d'aplicació és per a totes les estructures i elements d'acer estructural, tant d'edificació com d'enginyeria civil i que en obres d'edificació es pot fer servir indistintament aquesta Instrucció i el DB SE-A Acer del Codi Tècnic de l'Edificació.

NRE-AEOR-93 Norma reglamentària d'edificació sobre accions en l'edificació en les obres de rehabilitació estructural dels sostres d'edificis d'habitatges

O 18/1/94 (DOGC: 28/1/94)

Sistemes constructius

CTE DB HS 1 Protecció enfront de la humitat

CTE DB HS 6 Protecció contra l'exposició al radó

CTE DB HR Protecció davant del soroll

CTE DB HE 1 Condicions per al control de la demanda energètica

CTE DB SE AE Accions en l'edificació

CTE DB SE F Fàbrica i altres

CTE DB SI Seguretat en cas d'Incendi, SI 1 i SI 2, Annex F

CTE DB SUA Seguretat d'Utilització i Accessibilitat, SUA 1 i SUA 2

RD 314/2006 (BOE 28/03/2006) i les seves modificacions.

Codi d'accessibilitat de Catalunya, de desplegament de la Llei 20/91

D 135/95 (DOGC: 24/3/95)

Es regula l'adopció de criteris ambientals i d'ecoeficiència en els edificis

D 21/2006 (DOGC: 16/02/2006) i D 111/2009 (DOGC:16/7/2009)

CSV (Codi segur de verificació)	IV7EW3A3LV6MLROD4EARD72XAI	Data i hora	18/05/2021 07:21:33
Normativa	Aquest document incorpora signatura electrònica reconeguda d'acord amb la Llei 59/2003, 19 de desembre, de signatura electrònica		
Signat per	JAVIER POCH PRADES (ARQUITECTE/A TÈCNIC/A ESPECIALITZAT I SEGURETAT)		
Signat per	MARISOL CARRILLO MUÑOZ (CAP SERVEI D'EQUIPAMENTS MUNICIPALS)		
URL de verificació	https://seu.mataro.cat/verifirma/code/IV7EW3A3LV6MLROD4EARD72XAI	Pàgina	20/219



Instal·lacions d'ascensors

Requisitos esenciales de seguridad para la comercialización de ascensores y componentes de seguridad de ascensores

RD 203/2016 (BOE: 25/5/2016)

Reglamento de aparatos elevadores

O 30/6/66 (BOE: 26/7/66) correcció d'errades (BOE: 20/9/66) modificacions (BOE: 28/11/73; 12/11/75; 10/8/76; 13/3/81; 21/4/81; 25/11/81)

Reglamento de aparatos de elevación y su manutención. Instrucciones Técnicas Complementarias

RD 2291/85 (BOE: 11/12/85) regulació de l'aplicació (DOGC: 19/1/87) modificacions (DOGC: 7/2/90). Derogat pel RD 1314/1997, excepte els articles 10, 11, 12, 13, 14, 15, 19 i 23.

Instrucción Técnica Complementaria AEM 1 "Ascensores" del Reglamento de aparatos de elevación y manutención,

RD 88/2013 (BOE 22/2/2013)

Prescripciones Técnicas no previstas a la ITC-MIE-AEM-1 del Reglamento de Aparatos de Elevación y Manutención

Resolución 27/04/92 (BOE: 15/05/92)

Condiciones técnicas mínimas exigibles a los ascensores y normas para realizar las inspecciones periódicas

O. 31/03/81 (BOE: 20/04/81)

Se autoriza la instalación de ascensores sin cuarto de máquinas

Resolución 3/4/97 (BOE: 23/4/97) correcció d'errors (BOE: 23/5/97)

Se autoriza la instalación de ascensores con máquinas en foso

Resolución 10/09/98 (BOE: 25/9/98)

Prescripciones para el incremento de la seguridad del parque de ascensores existentes

RD 57/2005 (BOE: 4/2/2005)

Normes per a la comercialització i posada en servei de les màquines

RD 1644/08 de 10 d'octubre (BOE 11.10.08)

Aplicació per entitats d'inspecció i control de condicions tècniques de seguretat i inspecció periòdica

Resolució 22/06/87 (DOGC 20/07/87)

Plataformes elevadores verticals per a ús de persones amb mobilitat reduïda.

Instrucció 6/2006

Aplicació a Catalunya del Reial Decret 88/2013, de 8 de febrer, pel qual s'aprova la Instrucció tècnica complementària AEM 1 "Ascensores" del Reglament d'aparells d'elevació i manutenció, aprovat pel RD 2291/1985, de 8 de novembre

Ordre EMO/254/2013 (DOGC 23/10/2013)

CSV (Codi segur de verificació)	IV7EW3A3LV6MLROD4EARD72XAI	Data i hora	18/05/2021 07:21:33
Normativa	Aquest document incorpora signatura electrònica reconeguda d'acord amb la Llei 59/2003, 19 de desembre, de signatura electrònica		
Signat per	JAVIER POCH PRADES (ARQUITECTE/A TÈCNIC/A ESPECIALITZAT I SEGURETAT)		
Signat per	MARISOL CARRILLO MUÑOZ (CAP SERVEI D'EQUIPAMENTS MUNICIPALS)		
URL de verificació	https://seu.mataro.cat/verifirma/code/IV7EW3A3LV6MLROD4EARD72XAI	Pàgina	21/219



Instal·lacions de recollida i evacuació de residus

CTE DB HS 2 Recollida i evacuació de residus

RD 314/2006 (BOE 28/03/2006) i les seves modificacions

[Ordenances municipals](#)

Instal·lacions d'aigua

CTE DB HS 4 Subministrament d'aigua

RD 314/2006 (BOE 28/03/2006) i les seves modificacions.

CTE DB HE 4 Contribució mínima d'energia renovable per cobrir la demanda d'ACS

RD 314/2006 (BOE 28/03/2006) i les seves modificacions.

Criterios sanitarios del agua de consumo humano

RD 140/2003 (BOE 21/02/2003) i RD 314/2016 (BOE 30/7/2016)

Criterios higiénico-sanitarios para la prevención y control de la legionelosis.

RD 865/2003 (BOE 18/07/2003)

Reglamento d'equips a pressió. Instruccions tècniques complementàries

RD 2060/2008 (BOE 05/02/2009)

Es regula l'adopció de criteris ambientals i d'ecoeficiència en els edificis

D 21/2006 (DOGC 16/02/2006) i D111/2009 (DOGC:16/7/2009)

Condicions higienicosanitàries per a la prevenció i el control de la legionel·losi

D 352/2004 (DOGC 29/07/2004)

Mesures de foment per a l'estalvi d'aigua en determinats edificis i habitatges (d'aplicació obligatòria als edificis destinats a serveis públics de la Generalitat de Catalunya, així com en els habitatges finançats amb ajuts atorgats o gestionats per la Generalitat de Catalunya)

D 202/98 (DOGC 06/08/98)

[Ordenances municipals](#)

Instal·lacions d'evacuació

CTE DB HS 5 Evacuació d'aigües

RD 314/2006 (BOE 28/03/2006) i les seves modificacions

Es regula l'adopció de criteris ambientals i d'ecoeficiència en els edificis

D 21/2006 (DOGC 16/02/2006) i D111/2009 (DOGC:16/7/2009)

[Ordenances municipals](#)

Instal·lacions de protecció contra el radó

CTE DB HS 6 Protecció contra l'exposició al radó

RD 732/2019, de 20 de desembre de 2019, pel qual es modifica el Codi Tècnic de l'Edificació (BOE 27/12/2019).

CSV (Codi segur de verificació)	IV7EW3A3LV6MLROD4EARD72XAI	Data i hora	18/05/2021 07:21:33
Normativa	Aquest document incorpora signatura electrònica reconeguda d'acord amb la Llei 59/2003, 19 de desembre, de signatura electrònica		
Signat per	JAVIER POCH PRADES (ARQUITECTE/A TÈCNIC/A ESPECIALITZAT I SEGURETAT)		
Signat per	MARISOL CARRILLO MUÑOZ (CAP SERVEI D'EQUIPAMENTS MUNICIPALS)		
URL de verificació	https://seu.mataro.cat/verifirma/code/IV7EW3A3LV6MLROD4EARD72XAI	Pàgina	22/219



Instal·lacions tèrmiques

CTE DB HE 2 Condicions de les instal·lacions tèrmiques (remet al RITE)

RD 314/2006 (BOE 28/03/2006) i les seves modificacions.

RITE Reglamento de Instalaciones Térmicas en los Edificios

RD 1027/2008 (BOE: 29/8/2007) i les seves posteriors correccions d'errades i modificacions

Requisitos de diseño ecológico aplicables als productes relacionats con la energia

RD 187/2011 (BOE: 3/3/2011)

Criterios higiénico-sanitarios para la prevención y control de la legionelosis

RD 865/2003 (BOE 18/07/2003)

Reglamento de equipos a presión. Instrucciones técnicas complementarias

RD 2060/2008 (BOE: 05/02/2009)

Condicions higienicosanitàries per a la prevenció i el control de la legionel·losi

D 352/2004 (DOGC 29/07/2004)

Instal·lacions de ventilació

CTE DB HS 3 Calidad del aire interior

RD 314/2006 (BOE 28/03/2006) i les seves modificacions.

RITE Reglamento de Instalaciones Térmicas en los Edificios

RD 1027/2008 (BOE: 29/8/2007) i les seves correccions d'errades (BOE 28/2/2008)

CTE DB SI 3.7 Control de humos

RD 314/2006 (BOE 28/03/2006) i les seves modificacions.

Reglamento de seguridad en caso de incendios en establecimientos industriales, RSCIEI

RD 2267/2004, (BOE: 17/12/2004)

Instal·lacions de combustibles

Gas natural i GLP

Reglamento técnico de distribución y utilización de combustibles gaseosos y sus instrucciones técnicas complementarias.

ITC-ICG 03 Instalaciones de almacenamiento de gases licuados del petróleo (GLP) en depósitos fijos

ITC-ICG 06 Instalaciones de almacenamiento de gases licuados del petróleo (GLP) para uso propio

ITC-ICG 07 Instalaciones receptoras de combustibles gaseosos

RD 919/2006 (BOE: 4/9/2006)

Reglamento general del servicio público de gases combustibles

D 2913/1973 (BOE: 21/11/73) modificació (BOE: 21/5/75; 20/2/84), derogat en tot allò que contradiguin o s'oposin al que es disposa al "Reglamento técnico de distribución y utilización de combustibles gaseosos y sus instrucciones técnicas complementarias", aprovat pel RD 919/2006

Reglamento de redes y acometidas de combustibles gaseosos e instrucciones

O 18/11/74 (BOE: 6/12/74) modificació (BOE: 8/11/83; 23/7/84), derogat en tot allò que contradiguin o s'oposin al que es disposa al "Reglamento técnico de distribución y utilización de combustibles gaseosos y sus instrucciones técnicas complementarias", aprovat pel RD 919/2006

Gas-oil

Instrucción Técnica Complementaria MI-IP-03 "Instalaciones Petrolíferas para uso propio"

RD 1523/1999 (BOE: 22/10/1999)

CSV (Codi segur de verificació)	IV7EW3A3LV6MLROD4EARD72XAI	Data i hora	18/05/2021 07:21:33
Normativa	Aquest document incorpora signatura electrònica reconeguda d'acord amb la Llei 59/2003, 19 de desembre, de signatura electrònica		
Signat per	JAVIER POCH PRADES (ARQUITECTE/A TÈCNIC/A ESPECIALITZAT I SEGURETAT)		
Signat per	MARISOL CARRILLO MUÑOZ (CAP SERVEI D'EQUIPAMENTS MUNICIPALS)		
URL de verificació	https://seu.mataro.cat/verifirma/code/IV7EW3A3LV6MLROD4EARD72XAI	Pàgina	23/219



Instal·lacions d'electricitat

REBT Reglamento electrotécnico para baja tensión. Instrucciones Técnicas Complementarias

RD 842/2002 (BOE 18/09/02)

Instrucción Técnica complementaria (ITC) BT 52 "Instalaciones con fines especiales. Infraestructura para la recarga de vehículos eléctricos", del Reglamento electrotécnico de baja tensión, y se modifican otras instrucciones técnicas complementarias del mismo.

RD 1053/2014 (BOE 31/12/2014)

CTE DB HE-5 Generació mínima d'energia elèctrica

RD 314/2006 (BOE 28/03/2006) i les seves modificacions.

Actividades de transporte, distribución, comercialización, suministro y procedimientos de autorización de instalaciones de energía eléctrica

RD 1955/2000 (BOE: 27/12/2000). Obligació de centre de transformació, distàncies línies elèctriques

Reglamento de condiciones técnicas y garantías de seguridad en líneas eléctricas de alta tensión y sus instrucciones técnicas complementarias, ITC-LAT 01 a 09

RD 223/2008 (BOE: 19/3/2008).

Reglamento sobre condiciones técnicas y garantías de seguridad en centrales eléctricas y centros de transformación

RD 337/2014 (BOE: 9/6/2014)

Normas sobre ventilación y acceso de ciertos centros de transformación

Resolució 19/6/1984 (BOE: 26/6/84)

Conexión a red de instalaciones de producción de energía eléctrica de pequeña potencia

RD 1699/2011 (BOE: 8/12/2011)

Procediment administratiu aplicable a les instal·lacions solars fotovoltaïques connectades a la xarxa elèctrica

D 352/2001, de 18 de setembre (DOGC 02.01.02)

Normes Tècniques particulars de FECSA-ENDESA relatives a les instal·lacions de xarxa i a les instal·lacions d'enllaç

Resolució ECF/4548/2006 (DOGC 22/2/2007)

Procediment a seguir en les inspeccions a realitzar pels organismes de control que afecten a les instal·lacions en ús no inscrites al Registre d'instal·lacions tècniques de seguretat industrial de Catalunya (RITSIC)

Instrucció 1/2015, de 12 de març de la Direcció General d'Energia i Mines

Certificat sobre compliment de les distàncies reglamentàries d'obres i construccions a línies elèctriques

Resolució 4/11/1988 (DOGC 30/11/1988)

Condicions i procediment a seguir per fer modificacions en instal·lacions d'enllaç elèctriques de baixa tensió

Instrucció 3/2014, de 20 de març, de la Direcció General d'Energia i Mines

CSV (Codi segur de verificació)	IV7EW3A3LV6MLROD4EARD72XAI	Data i hora	18/05/2021 07:21:33
Normativa	Aquest document incorpora signatura electrònica reconeguda d'acord amb la Llei 59/2003, 19 de desembre, de signatura electrònica		
Signat per	JAVIER POCH PRADES (ARQUITECTE/A TÈCNIC/A ESPECIALITZAT I SEGURETAT)		
Signat per	MARISOL CARRILLO MUÑOZ (CAP SERVEI D'EQUIPAMENTS MUNICIPALS)		
URL de verificació	https://seu.mataro.cat/verifirma/code/IV7EW3A3LV6MLROD4EARD72XAI	Pàgina	24/219



Instal·lacions d'il·luminació

CTE DB HE-3 Condicions de les instal·lacions d'il·luminació

RD 314/2006 (BOE 28/03/2006) i les seves modificacions.

CTE DB SUA-4 Seguretat enfront al risc causat per il·luminació inadequada

RD 314/2006 (BOE 28/03/2006) i les seves modificacions.

REBT ITC-28 Instal·lacions en locals de pública concurrència

RD 842/2002 (BOE 18/09/02)

Llei d'ordenació ambiental de l'enllumenament per a la protecció del medi nocturn

Llei 6/2001 (DOGC 12/6/2001) i les seves modificació

Instal·lacions de telecomunicacions

Infraestructuras comunes en los edificios para el acceso a los servicios de telecomunicación

RD Ley 1/98 de 27 de febrero (BOE: 28/02/98); modificació Ley 10/2005 (BOE 15/06/2005); modificació Ley 38/99 (BOE 6/11/99).

Reglamento regulador de las infraestructuras comunes de telecomunicaciones para el acceso a los servicios de telecomunicación en el interior de las edificaciones

RD 346/2011 (BOE 1/04/2011)

Orden CTE/1296/2003, por la que se desarrolla el reglamento regulador de las infraestructuras comunes de telecomunicaciones para el acceso a los servicios de telecomunicación en el interior de las edificaciones, aprobado por el RD 346/2011

ITC/1644/2011, de 10 de juny. (BOE 16/6/2011)

Procedimiento a seguir en las instalaciones colectivas de recepción de televisión en el proceso de su adecuación para la recepción de TDT y se modifican determinados aspectos administrativos y técnicos de las infraestructuras comunes de telecomunicación en el interior de los edificios

Ordre ITC/1077/2006 (BOE: 13/4/2006)

Instal·lacions de protecció contra incendis

RIPCI Reglamento de Instalaciones de Protección Contra Incendios

RD 513/2017 (BOE 12/6/2017)

Normas de procedimiento y desarrollo del RD 1942/93 y es revisa el Anejo y sus apéndices

O 16.04.98 (BOE: 20.04.98)

CTE DB SI 4 Instal·lacions de protecció en cas d'incendi

RD 314/2006 (BOE 28/03/2006) i les seves modificacions.

Reglamento de seguridad en caso de incendios en establecimientos industriales, RSCIEI

RD 2267/2004, (BOE: 17/12/2004)

Instal·lacions de protecció al llamp

CTE DB SUA-8 i Annex B Seguretat enfront al risc causat per l'acció del llamp

RD 314/2006 (BOE 28/03/2006) i les seves modificacions.

CSV (Codi segur de verificació)	IV7EW3A3LV6MLROD4EARD72XAI	Data i hora	18/05/2021 07:21:33
Normativa	Aquest document incorpora signatura electrònica reconeguda d'acord amb la Llei 59/2003, 19 de desembre, de signatura electrònica		
Signat per	JAVIER POCH PRADES (ARQUITECTE/A TÈCNIC/A ESPECIALITZAT I SEGURETAT)		
Signat per	MARISOL CARRILLO MUÑOZ (CAP SERVEI D'EQUIPAMENTS MUNICIPALS)		
URL de verificació	https://seu.mataro.cat/verifirma/code/IV7EW3A3LV6MLROD4EARD72XAI	Pàgina	25/219



Certificació energètica dels edificis

Procedimiento Básico para la certificación energética de los edificios

Real Decreto 235/2013 (BOE 13/4/2013)

Control de qualitat

Marc general

Código Técnico de la Edificación, CTE

RD 314/2006 (BOE 28/03/2006) i les seves modificacions.

EHE-08 Instrucción de hormigón estructural. Capítulo 8. Control

RD 1247/2008, de 18 de julio (BOE 22/08/2008)

Control de qualitat en l'edificació d'habitatges

D 375/1988 (DOGC: 28/12/88) correcció d'errades (DOGC: 24/2/89) desplegament (DOGC: 24/2/89, 11/10/89, 22/6/92 i 12/9/94)

Normatives de productes, equips i sistemes (no exhaustiu)

Disposiciones para la libre circulación de los productos de construcción

RD 1630/1992, de 29 de diciembre, de transposición de la Directiva 89/106/CEE, modificat pel RD 1329/1995.

Clasificación de los productos de construcción y de los elementos constructivos en función de sus propiedades de reacción y de resistencia frente al fuego

RD 842/2013 (BOE: 23/11/2013)

Actualización de las fichas de autorización de uso de sistemas de forjados

R 30/1/1997 (BOE: 6/3/97). *Sempre que no hagin de disposar de marcatge CE, segons estableix l'EHE-08.*

UC-85 recomendaciones sobre l'ús de cendres volants en el formigó

O 12/4/1985 (DOGC: 3/5/85)

RC-16 Instrucción para la recepción de cementos

RD 256/2016 (BOE: 25/6/2016)

Criteris d'utilització en l'obra pública de determinats productes utilitzats en l'edificació

R 22/6/1998 (DOGC 3/8/98)

Gestió de residus de construcció i enderroc

Text refós de la Llei reguladora dels residus

Decret Legislatiu 1/2009, de 21 de juliol (DOGC 28/7/2009)

Regulador de la producció i gestió de los residuos de construcción y demolición

RD 105/2008, d'1 de febrer (BOE 13/02/2008)

Programa de gestió de residus de la construcció de Catalunya (PROGROC), es regula la producció i gestió de residus de la construcció i demolició, i el cànon sobre la deposició controlada dels residus de la construcció.

D 89/2010, 26 juliol, (DOGC 6/07/2010)

Programa de Prevención y Gestión de Residuos y Recursos de Catalunya (PRECAT 20)

RD 2010/2018, del 6 d'abril (BOE 16/4/2018)

Operaciones de valorización y eliminación de residuos y la lista europea de residuos

O MAM/304/2002, de 8 febrer (BOE 16/3/2002)

Residuos y suelos contaminados

Llei 22/2011, de 28 de juliol (BOE 29/7/2011)

CSV (Codi segur de verificació)	IV7EW3A3LV6MLROD4EARD72XAI	Data i hora	18/05/2021 07:21:33
Normativa	Aquest document incorpora signatura electrònica reconeguda d'acord amb la Llei 59/2003, 19 de desembre, de signatura electrònica		
Signat per	JAVIER POCH PRADES (ARQUITECTE/A TÈCNIC/A ESPECIALITZAT I SEGURETAT)		
Signat per	MARISOL CARRILLO MUÑOZ (CAP SERVEI D'EQUIPAMENTS MUNICIPALS)		
URL de verificació	https://seu.mataro.cat/verifirma/code/IV7EW3A3LV6MLROD4EARD72XAI	Pàgina	26/219



Llibre de l'edifici

Ley de Ordenación de la Edificación, LOE

Llei 38/1999 (BOE 06/11/99); Modificació: Llei 52/2002,(BOE 31/12/02); Modificació pels Pressupostos generals de l'estat per a l'any 2003. art. 105

Código Técnico de la Edificación, CTE

RD 314/2006 (BOE 28/03/2006) i les seves modificacions

Llibre de l'edifici per edificis d'habitatge

D 67/2015 (DOGC 7/8/2015)

CSV (Codi segur de verificació)	IV7EW3A3LV6MLROD4EARD72XAI	Data i hora	18/05/2021 07:21:33
Normativa	Aquest document incorpora signatura electrònica reconeguda d'acord amb la Llei 59/2003, 19 de desembre, de signatura electrònica		
Signat per	JAVIER POCH PRADES (ARQUITECTE/A TÈCNIC/A ESPECIALITZAT I SEURETAT)		
Signat per	MARISOL CARRILLO MUÑOZ (CAP SERVEI D'EQUIPAMENTS MUNICIPALS)		
URL de verificació	https://seu.mataro.cat/verifirma/code/IV7EW3A3LV6MLROD4EARD72XAI	Pàgina	27/219





MA ANEXOS A LA MEMÒRIA

Secció d'Edificis Educatius i Esportius
Servei d'Equipaments Municipals
c. Comadaran, 1 | 08304 Mataró
Tel 93 758 24 44

CSV (Codi segur de verificació)	IV7EW3A3LV6MLROD4EARD72XAI	Data i hora	18/05/2021 07:21:33
Normativa	Aquest document incorpora signatura electrònica reconeguda d'acord amb la Llei 59/2003, 19 de desembre, de signatura electrònica		
Signat per	JAVIER POCH PRADES (ARQUITECTE/A TÈCNIC/A ESPECIALITZAT I SEURETAT)		
Signat per	MARISOL CARRILLO MUÑOZ (CAP SERVEI D'EQUIPAMENTS MUNICIPALS)		
URL de verificació	https://seu.mataro.cat/verifirma/code/IV7EW3A3LV6MLROD4EARD72XAI	Pàgina	28/219





AF ANNEX FOTOGRÀFIC

Secció d'Edificis Educatius i Esportius
Servei d'Equipaments Municipals
c. Comadaran, 1 | 08304 Mataró
Tel 93 758 24 44

CSV (Codi segur de verificació)	IV7EW3A3LV6MLROD4EARD72XAI	Data i hora	18/05/2021 07:21:33
Normativa	Aquest document incorpora signatura electrònica reconeguda d'acord amb la Llei 59/2003, 19 de desembre, de signatura electrònica		
Signat per	JAVIER POCH PRADES (ARQUITECTE/A TÈCNIC/A ESPECIALITZAT I SEURETAT)		
Signat per	MARISOL CARRILLO MUÑOZ (CAP SERVEI D'EQUIPAMENTS MUNICIPALS)		
URL de verificació	https://seu.mataro.cat/verifirma/code/IV7EW3A3LV6MLROD4EARD72XAI	Pàgina	29/219





MA 1 FOTOGRAFIES ESTAT ACTUAL



Vista general façana oest.



Coberta façana est.

Secció d'Edificis Educatius i Esportius
Servei d'Equipaments Municipals
C. de Comadaran,1 08304 Mataró
Tel 93 758 24 44

CSV (Codi segur de verificació)	IV7EW3A3LV6MLROD4EARD72XAI	Data i hora	18/05/2021 07:21:33
Normativa	Aquest document incorpora signatura electrònica reconeguda d'acord amb la Llei 59/2003, 19 de desembre, de signatura electrònica		
Signat per	JAVIER POCH PRADES (ARQUITECTE/A TÈCNIC/A ESPECIALITZAT I SEGURETAT)		
Signat per	MARISOL CARRILLO MUÑOZ (CAP SERVEI D'EQUIPAMENTS MUNICIPALS)		
URL de verificació	https://seu.mataro.cat/verifirma/code/IV7EW3A3LV6MLROD4EARD72XAI	Pàgina	30/219





Passos d'instal·lacions per interfons a la coberta i diversitat de reparacions



Caixes de derivació fixades a canals

Secció d'Edificis Educatius i Esportius
Servei d'Equipaments Municipals
C. de Comadaran,1 08304 Mataró
Tel 93 758 24 44

CSV (Codi segur de verificació)	IV7EW3A3LV6MLROD4EARD72XAI	Data i hora	18/05/2021 07:21:33
Normativa	Aquest document incorpora signatura electrònica reconeguda d'acord amb la Llei 59/2003, 19 de desembre, de signatura electrònica		
Signat per	JAVIER POCH PRADES (ARQUITECTE/A TÈCNIC/A ESPECIALITZAT I SEGURETAT)		
Signat per	MARISOL CARRILLO MUÑOZ (CAP SERVEI D'EQUIPAMENTS MUNICIPALS)		
URL de verificació	https://seu.mataro.cat/verifirma/code/IV7EW3A3LV6MLROD4EARD72XAI	Pàgina	31/219





Cala prospecció envanets de sostre mort al mig dels hexàgons



Cala prospecció junta estructural

Secció d'Edificis Educatius i Esportius
Servei d'Equipaments Municipals
C. de Comadaran,1 08304 Mataró
Tel 93 758 24 44

CSV (Codi segur de verificació)	IV7EW3A3LV6MLROD4EARD72XAI	Data i hora	18/05/2021 07:21:33
Normativa	Aquest document incorpora signatura electrònica reconeguda d'acord amb la Llei 59/2003, 19 de desembre, de signatura electrònica		
Signat per	JAVIER POCH PRADES (ARQUITECTE/A TÈCNIC/A ESPECIALITZAT I SEGURETAT)		
Signat per	MARISOL CARRILLO MUÑOZ (CAP SERVEI D'EQUIPAMENTS MUNICIPALS)		
URL de verificació	https://seu.mataro.cat/verifirma/code/IV7EW3A3LV6MLROD4EARD72XAI	Pàgina	32/219





Zona de serveis



Vegetació dins de canal

Secció d'Edificis Educatius i Esportius
Servei d'Equipaments Municipals
C. de Comadaran,1 08304 Mataró
Tel 93 758 24 44

CSV (Codi segur de verificació)	IV7EW3A3LV6MLROD4EARD72XAI	Data i hora	18/05/2021 07:21:33
Normativa	Aquest document incorpora signatura electrònica reconeguda d'acord amb la Llei 59/2003, 19 de desembre, de signatura electrònica		
Signat per	JAVIER POCH PRADES (ARQUITECTE/A TÈCNIC/A ESPECIALITZAT I SEGURETAT)		
Signat per	MARISOL CARRILLO MUÑOZ (CAP SERVEI D'EQUIPAMENTS MUNICIPALS)		
URL de verificació	https://seu.mataro.cat/verifirma/code/IV7EW3A3LV6MLROD4EARD72XAI	Pàgina	33/219





Goteres cantonada façana



Gotera que situada a la junta de mòduls.

Secció d'Edificis Educatius i Esportius
Servei d'Equipaments Municipals
C. de Comadaran,1 08304 Mataró
Tel 93 758 24 44

CSV (Codi segur de verificació)	IV7EW3A3LV6MLROD4EARD72XAI	Data i hora	18/05/2021 07:21:33
Normativa	Aquest document incorpora signatura electrònica reconeguda d'acord amb la Llei 59/2003, 19 de desembre, de signatura electrònica		
Signat per	JAVIER POCH PRADES (ARQUITECTE/A TÈCNIC/A ESPECIALITZAT I SEGURETAT)		
Signat per	MARISOL CARRILLO MUÑOZ (CAP SERVEI D'EQUIPAMENTS MUNICIPALS)		
URL de verificació	https://seu.mataro.cat/verifirma/code/IV7EW3A3LV6MLROD4EARD72XAI	Pàgina	34/219





II. DOCUMENTACIÓ GRÀFICA

Secció d'Edificis Educatius i Esportius
Servei d'Equipaments Municipals
c. Comadaran, 1 | 08304 Mataró
Tel 93 758 24 44

CSV (Codi segur de verificació)	IV7EW3A3LV6MLROD4EARD72XAI	Data i hora	18/05/2021 07:21:33
Normativa	Aquest document incorpora signatura electrònica reconeguda d'acord amb la Llei 59/2003, 19 de desembre, de signatura electrònica		
Signat per	JAVIER POCH PRADES (ARQUITECTE/A TÈCNIC/A ESPECIALITZAT I SEURETAT)		
Signat per	MARISOL CARRILLO MUÑOZ (CAP SERVEI D'EQUIPAMENTS MUNICIPALS)		
URL de verificació	https://seu.mataro.cat/verifirma/code/IV7EW3A3LV6MLROD4EARD72XAI	Pàgina	35/219





ÍNDEX DOCUMENTACIÓ GRAFICA

- 01 SITUACIÓ I EMPLAÇAMENT
- 02 PLANTA COBERTA ESTAT ACTUAL
- 03 PLANTA COBERTA PROPOSTA

Secció d'Edificis Educatius i Esportius
Servei d'Equipaments Municipals
c. Comadaran, 1 | 08304 Mataró
Tel 93 758 24 44

CSV (Codi segur de verificació)	IV7EW3A3LV6MLROD4EARD72XAI	Data i hora	18/05/2021 07:21:33
Normativa	Aquest document incorpora signatura electrònica reconeguda d'acord amb la Llei 59/2003, 19 de desembre, de signatura electrònica		
Signat per	JAVIER POCH PRADES (ARQUITECTE/A TÈCNIC/A ESPECIALITZAT I SEURETAT)		
Signat per	MARISOL CARRILLO MUÑOZ (CAP SERVEI D'EQUIPAMENTS MUNICIPALS)		
URL de verificació	https://seu.mataro.cat/verifirma/code/IV7EW3A3LV6MLROD4EARD72XAI	Pàgina	36/219





COBERTA "A"
- RAJOLA VITRIFICADA 20x10 cM
- LAMINA IMPERMEABLE
- CAPA DE REGULARITZACIÓ
- ENVANETS DE SOSTRE MORT



COBERTA "B"
- LAMINA DE CLOROCÀUTIXU
- RAJOLA VITRIFICADA 20x10 cM
- MORTER DE FIANÇACIÓ
- CAPA DE REGULARITZACIÓ
- ENVANETS DE SOSTRE MORT



COBERTA "C"
- LAMINA IMPERMEABLE AUTOPROTEGIDA
- RAJOLA VITRIFICADA 20x10 cM
- LAMINA IMPERMEABLE
- CAPA DE REGULARITZACIÓ
- ENVANETS DE SOSTRE MORT

NIVELL COBERTA
NIVELL +0.00
NIVELL +0.80
NIVELL +1.60

LEGENDA

- BANYANT D'80
- CANALS DE RECOLLIDA
- ↑ SALT A DIFERENT NIVELL

- 01 FORJAT UNIDIRECCIONAL
- 02 ENVANETS DE SOSTRE MORT
- 03 CAPA DE MORTER DE REGULARITZACIÓ
- 04 LAMINA IMPERMEABILITZACIÓ ASPÀLTICA
- 05 RAJOLA CERÀMICA VITRIFICADA
- 06 CLOROCÀUTIXU AMB FIBRA DE VIDRE
- 07 FILERA DE MÀG CALAT

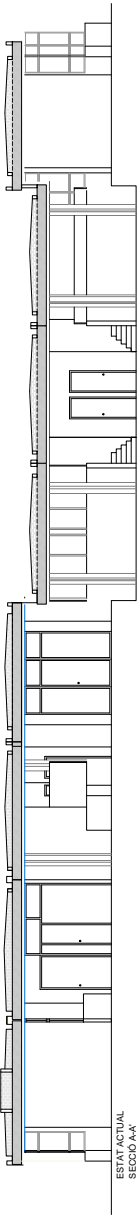

ESTAT ACTUAL
SECCIÓ AA

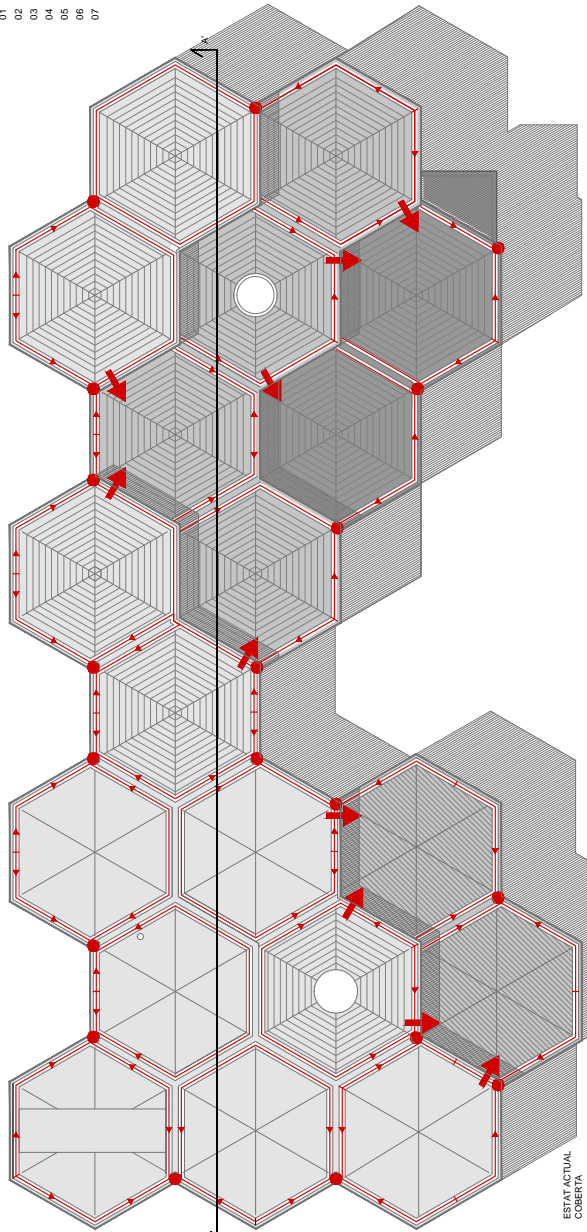

ESTAT ACTUAL
COBERTA

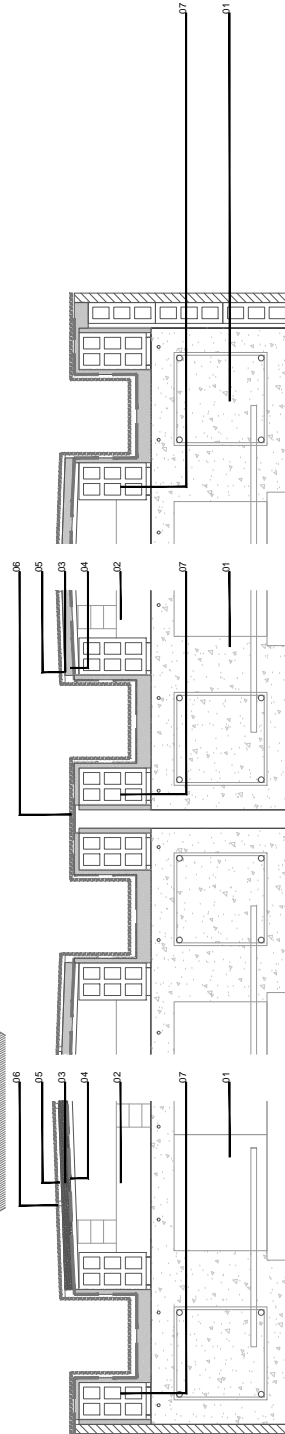

REMAT PERIMETRAL

JUNTA ESTRUCTURAL

CANVI DE NIVELL

DG-02

PLANTA COBERTA
ESTAT ACTUAL

PROJECTE BÀSIC I EXECUTIU
SUBSTITUCIÓ DE COBERTA
ESCOLA BRESSOL
CERDANYOLA

APROVACIÓ FINAL

Obert (data):
E. SERRA I ESCOBAR, per delegació
APROVACIÓ DEFINITIVA

Obert (data):
E. SERRA I ESCOBAR, per delegació

A3: 11/09/20

Pepi Sánchez, cap de Secció
Xavier Poch, arquitecte tècnic

Mariol Carrillo, Cap del Servei
ED194.07.21 PLANTILLA.dwg
ED194.07.21

CSV (Codi segur de verificació)

IV7EW3A3LV6MLROD4EARD72XA1

Data i hora

18/05/2021 07:21:33

Normativa

Aquest document incorpora signatura electrònica reconeguda d'acord amb la Llei 59/2003, 19 de desembre, de signatura electrònica

Signat per

JAVIER POCH PRADES (ARQUITECTE/A TÈCNIC/A ESPECIALITZAT I SEGURETAT)

Signat per

MARISOL CARRILLO MUÑOZ (CAP SERVEI D'EQUIPAMENTS MUNICIPALS)

URL de verificació

<https://seu.mataro.cat/verifirma/code/IV7EW3A3LV6MLROD4EARD72XA1>

Pàgina

38/219





COBERTA REPARADA
 - LAMINA DE POLIUREA 100% PURA DOS COMPONENTS
 - IMPRIMACIÓ EPOXI PONT D'UNIÓ
 - CAPA DE REGULITZACIÓ

NIVELL COBERTA
 NIVELL +0,00
 NIVELL +0,80
 NIVELL +1,60

LLEGENDA

- BAIXANT Ø 90
- CANALS DE RECOLLIDA
- SALT A DIFERENT NIVELL
- JUNTA COMBI FLEX

- 01 FORJAT UNIDIRECCIONAL
- 02 ENVANETS DE SOSTRE MORT
- 03 CAPA DE MORTER DE REGULITZACIÓ
- 04 LAMINA IMPEMBLITZACIÓ ASFÀLTICA
- 05 RAJOLA CERÀMICA VITRIFICADA
- 06 CLOROCÀUTXU AMB FIBRA DE VIDRE
- 07 FLERA DE MÀO CALAT
- 08 ARREBESSAT
- 09 LAMINA DE POLIUREA 100% PURA DE 2 COMPONENTS
- 10 SEGELAT DE JUNTA ELÀSTICA AMB COMBI FLEX
- 11 POLESTRÈE XTRUIT
- 12 ESPUMA DE POLIURETA
- 13 APLACAT AMB MÀO SENZILL

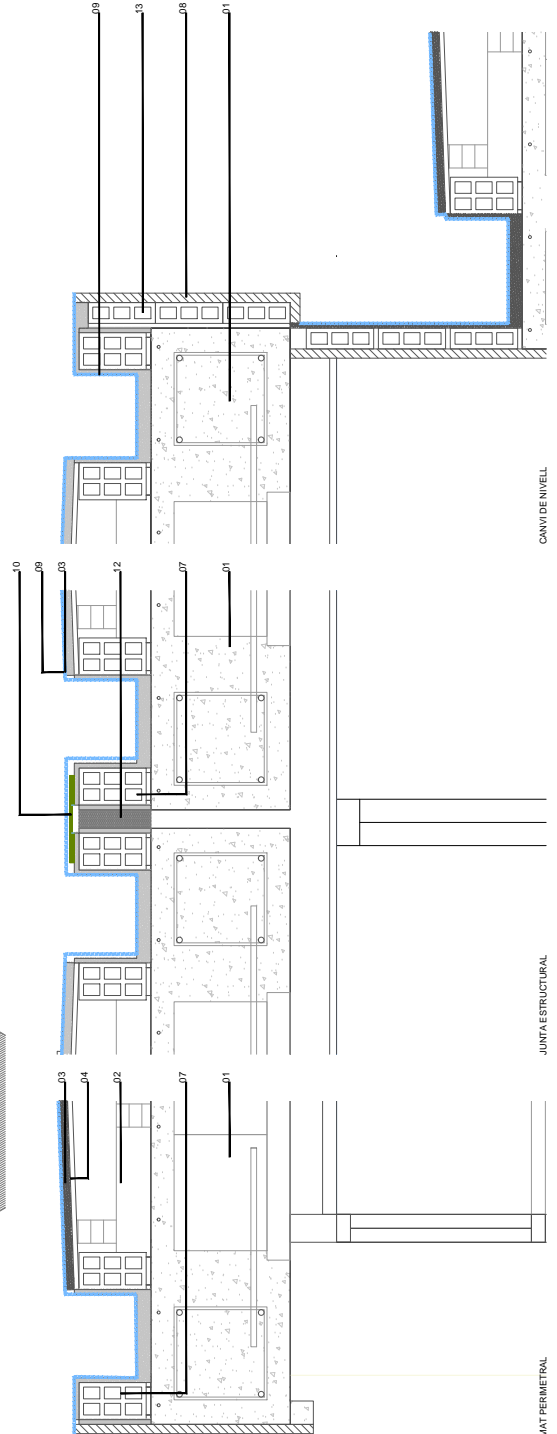
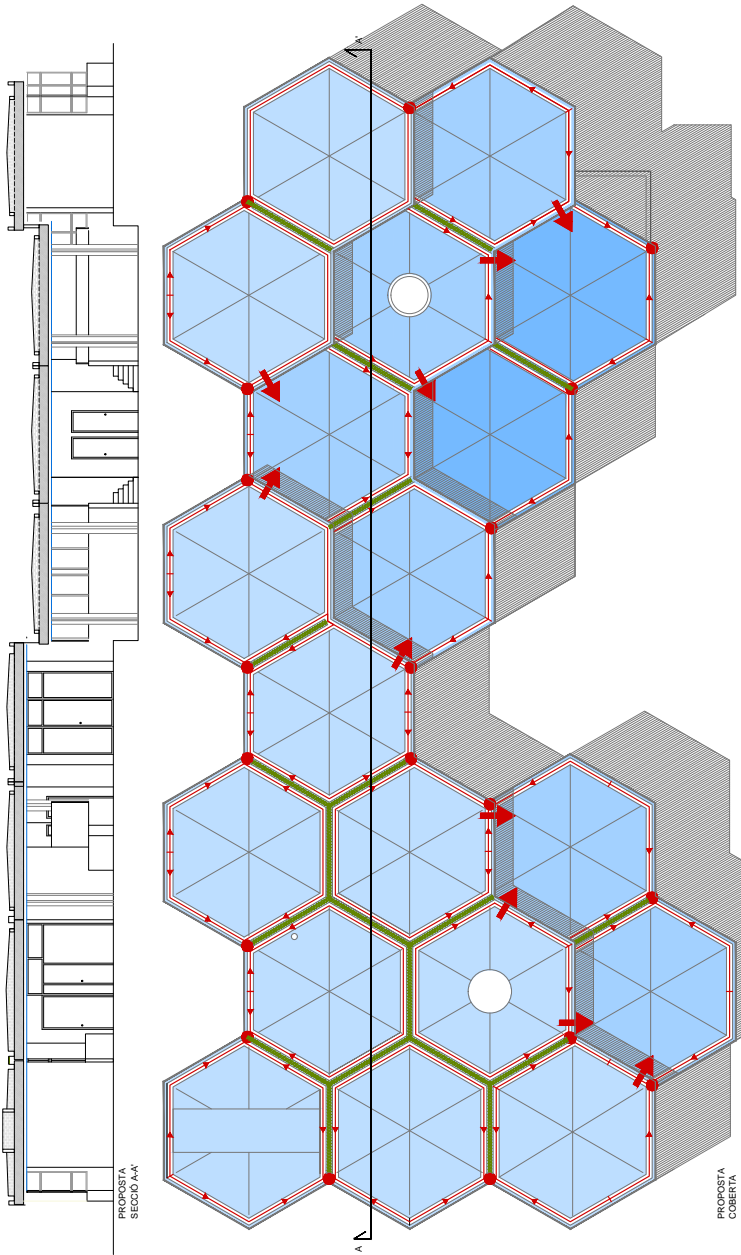

APROVACIÓ LOCAL	PROJECTE BÀSIC I EXECUTIU SUBSTITUCIÓ DE COBERTA ESCOLA BRESSOL CERDANYOLA
Obertor (data): E. SERRA (INCOBENSA) i per delegació APROVACIÓ DEFINITIVA	PLANTA COBERTA PROPOSTA
Obertor (data): E. SERRA (INCOBENSA) i per delegació	DG-03
A3: 11/09/20	
Pepi Sánchez, cap de Secció Xavier Poch, arquitecte tècnic	
Mariol Carrillo, Cap del Servei	
ED194.07.21 PLANTILLA.dwg	
ED194.07.21	

CSV (Codi segur de verificació)	IV7EW3A3LV6MLROD4EARD72XA1	Data i hora	18/05/2021 07:21:33
Normativa	Aquest document incorpora signatura electrònica reconeguda d'acord amb la Llei 59/2003, 19 de desembre, de signatura electrònica		
Signat per	JAVIER POCH PRADES (ARQUITECTE/A TÈCNIC/A ESPECIALITZAT I SEGURETAT)		
Signat per	MARISOL CARRILLO MUÑOZ (CAP SERVEI D'EQUIPAMENTS MUNICIPALS)		
URL de verificació	https://seu.mataro.cat/verifirma/code/IV7EW3A3LV6MLROD4EARD72XA1	Pàgina	39/219





III. PLEC DE CONDICIONS

Secció d'Edificis Educatius i Esportius
Servei d'Equipaments Municipals
c. Comadaran, 1 | 08304 Mataró
Tel 93 758 24 44

CSV (Codi segur de verificació)	IV7EW3A3LV6MLROD4EARD72XAI	Data i hora	18/05/2021 07:21:33
Normativa	Aquest document incorpora signatura electrònica reconeguda d'acord amb la Llei 59/2003, 19 de desembre, de signatura electrònica		
Signat per	JAVIER POCH PRADES (ARQUITECTE/A TÈCNIC/A ESPECIALITZAT I SEURETAT)		
Signat per	MARISOL CARRILLO MUÑOZ (CAP SERVEI D'EQUIPAMENTS MUNICIPALS)		
URL de verificació	https://seu.mataro.cat/verifirma/code/IV7EW3A3LV6MLROD4EARD72XAI	Pàgina	40/219





PCA. PLEC DE CLAUSULES ADMINISTRATIVES

Secció d'Edificis Educatius i Esportius
Servei d'Equipaments Municipals
c. Comadaran, 1 | 08304 Mataró
Tel 93 758 24 44

CSV (Codi segur de verificació)	IV7EW3A3LV6MLROD4EARD72XAI	Data i hora	18/05/2021 07:21:33
Normativa	Aquest document incorpora signatura electrònica reconeguda d'acord amb la Llei 59/2003, 19 de desembre, de signatura electrònica		
Signat per	JAVIER POCH PRADES (ARQUITECTE/A TÈCNIC/A ESPECIALITZAT I SEURETAT)		
Signat per	MARISOL CARRILLO MUÑOZ (CAP SERVEI D'EQUIPAMENTS MUNICIPALS)		
URL de verificació	https://seu.mataro.cat/verifirma/code/IV7EW3A3LV6MLROD4EARD72XAI	Pàgina	41/219





1. DEFINICIÓ I NORMES D'APLICACIÓ GENERAL	2
Definició	2
2. DISPOSICIONS GENERALS	3
Funcions del director de l'obra	3
Personal del contractista	4
Ordres al contractista	4
3. INICI DE LES OBRES	5
Inspecció de les obres	5
Programa de treballs	5
Ordre d'inici de les obres	5
4. DESENVOLUPAMENT I CONTROL DE LES OBRES	5
Replanteig de detall de les obres	6
Equips de maquinària	6
Assajos	6
Materials	6
Aplecs	7
Treballs nocturns o festius	7
Senyalització de les obres i instal·lacions.	7
Precaucions especials durant l'execució de les obres	8
5. RESPONSABILITATS ESPECIALS DEL CONTRACTISTA	9
Danys i perjudicis	9
Evitació de contaminacions	9
Serveis afectats	9
6. AMIDAMENT I ABONAMENT	10
Amidament de les obres	10
Abonament de les obres	10
A) Certificacions:	10
B) Preus unitaris:	10
C) Partides alçades:	11
Altres despeses a càrrec del contractista	11

Secció d'Edificis Educatius i Esportius
Servei d'Equipaments Municipals
C. de Comadaran,1 08304 Mataró
Tel 93 758 24 44

PLEC DE CALUSULES ADMINISTRATIVES

CSV (Codi segur de verificació)	IV7EW3A3LV6MLROD4EARD72XAI	Data i hora	18/05/2021 07:21:33
Normativa	Aquest document incorpora signatura electrònica reconeguda d'acord amb la Llei 59/2003, 19 de desembre, de signatura electrònica		
Signat per	JAVIER POCH PRADES (ARQUITECTE/A TÈCNIC/A ESPECIALITZAT I SEURETAT)		
Signat per	MARISOL CARRILLO MUÑOZ (CAP SERVEI D'EQUIPAMENTS MUNICIPALS)		
URL de verificació	https://seu.mataro.cat/verifirma/code/IV7EW3A3LV6MLROD4EARD72XAI	Pàgina	42/219





1. DEFINICIÓ I NORMES D'APLICACIÓ GENERAL

Definició

Aquest projecte té per objecte la realització, fins a l'execució total, de totes les obres que es detallen en els documents que l'integren i que es representen en els plànols adjunts, la construcció de les quals s'ha d'ajustar a les prescripcions contingudes en aquest plec particular i a les instruccions del tècnic director de les obres, a qui correspon la interpretació autoritzada d'aquells i que resoldrà les dificultats de detall que es puguin presentar.

Els documents del projecte són els següents:

- Document 1 : **MEMÒRIA I ANNEXOS**
- Document 2 : **PLÀNOLS**
- Document 3 : **PRESSUPOST**
- Document 4 : **PLEC DE CONDICIONS**

S'entén per documents contractuals els que resten incorporats al contracte i que són de compliment obligat, llevat de modificacions degudament autoritzades. Aquests documents, en cas de licitació sota pressupost, són:

- Plànols
- Plec de Condicions amb els dos capítols (Prescripcions
Tècniques Generals i Prescripcions Tècniques Particulars)
- Quadre de preus, núm. 1
- Quadre de preus, núm. 2
- Pressupost total

La resta de documents o dades del projecte són informatius, i els constitueixen la Memòria, amb tots els Annexos, els Mesuraments i els Pressupostos Parcials.

Els esmentats documents informatius representen només una opinió fonamentada de l'Administració, sense que això signifiqui que es responsabilitzi de la certesa de les dades que es subministren. Aquestes dades s'han de considerar, tan sols, com a complement d'informació que el contractista ha d'adquirir directament i amb els seus propis mitjans.

Només els documents contractuals definits a l'apartat anterior constitueixen la base del contracte; per tant, el contractista no podrà al·legar cap modificació de les condicions del contracte basant-se en les dades que contenen els documents informatius (com, per exemple, preus de bases de personal, maquinària i materials, préstecs o abocadors, distàncies de transport, característiques dels materials de l'explanació, justificació de preus, etc.), llevat que aquestes dades apareguin en algun document contractual.

Secció d'Edificis Educatius i Esportius
Servei d'Equipaments Municipals
C. de Comadaran,1 08304 Mataró
Tel 93 758 24 44

PLEC DE CALUSULES ADMINISTRATIVES

CSV (Codi segur de verificació)	IV7EW3A3LV6MLROD4EARD72XAI	Data i hora	18/05/2021 07:21:33
Normativa	Aquest document incorpora signatura electrònica reconeguda d'acord amb la Llei 59/2003, 19 de desembre, de signatura electrònica		
Signat per	JAVIER POCH PRADES (ARQUITECTE/A TÈCNIC/A ESPECIALITZAT I SEGURETAT)		
Signat per	MARISOL CARRILLO MUÑOZ (CAP SERVEI D'EQUIPAMENTS MUNICIPALS)		
URL de verificació	https://seu.mataro.cat/verifirma/code/IV7EW3A3LV6MLROD4EARD72XAI	Pàgina	43/219





El contractista serà, doncs, responsable de les errades que puguin derivar-se del fet de no obtenir prou informació directa que rectifiqui o ratifiqui la continguda als documents informatius del projecte.

Si hi havia contradicció entre els plànols i les prescripcions tècniques particulars, en cas d'incloure'ls aquestes com a document que complementi el Plec de Condicions Generals, prevaldria el que prescriuen les prescripcions tècniques particulars. En qualsevol cas, ambdós documents prevalen sobre les prescripcions tècniques generals.

El que s'ha esmentat al plec de condicions i omès als plànols, o viceversa, ha de ser executat com si hagués estat exposat en ambdós documents, sempre que, a criteri del director, quedin prou definides les unitats d'obra corresponents i aquestes tinguin preu al contracte.

Es considera aplicable la legislació que substitueixi, modifiqui o complementi les disposicions esmentades i la nova legislació aplicable que es promulgui, sempre que sigui vigent amb anterioritat a la data del contracte.

En cas de contradicció o simple complementació de diverses normes, es tindran en compte, en tot moment, les condicions més restrictives.

L'adjudicatari s'ha d'atènyer, en l'execució d'aquestes obres, a tot allò que sigui aplicable en les disposicions vigents en relació a la reglamentació de treball, assegurances de malalties, subsidis familiars, plus, subsidis de vellesa, gratificacions, vacances, retribucions especials, hores extres, càrregues socials i, en general, totes les disposicions que s'hagin dictat o es dictin per regular les condicions laborals a les obres per contracte amb destinació a l'Administració Pública.

2. DISPOSICIONS GENERALS

Funcions del director de l'obra

Les funcions del director, pel que fa a la direcció, el control i la vigilància de les obres, són les següents:

Exigir al contractista, directament o per mitjà del personal a les seves ordres, el compliment de les condicions contractuals.

Garantir l'execució de les obres amb estricta subjecció al Projecte aprovat o a les modificacions degudament autoritzades i el compliment del programa de treball.

Definir i precisar aquelles condicions tècniques que els Plecs de Prescripcions corresponents deixen a la seva decisió.

Autoritzar l'inici dels treballs i comprovar el replanteig general i els de detall.

Resoldre totes les qüestions tècniques que s'escaiguin pel que fa a interpretació de plànols, condicions de materials i d'execució d'unitats d'obra, sempre que no es modifiquin les condicions del contracte.

Atendre les interpellacions que qualsevol ciutadà pugui realitzar a l'execució de l'obra per remetre-les a l'autoritat competent segons el tema plantejat.

Estudiar les incidències o els problemes plantejats en les obres que impedeixin el compliment normal del contracte o n'aconsellin la modificació, i tramitar, si escau, les propostes corresponents.

Secció d'Edificis Educatius i Esportius
Servei d'Equipaments Municipals
C. de Comadaran,1 08304 Mataró
Tel 93 758 24 44

PLEC DE CALUSULES ADMINISTRATIVES

CSV (Codi segur de verificació)	IV7EW3A3LV6MLROD4EARD72XAI	Data i hora	18/05/2021 07:21:33
Normativa	Aquest document incorpora signatura electrònica reconeguda d'acord amb la Llei 59/2003, 19 de desembre, de signatura electrònica		
Signat per	JAVIER POCH PRADES (ARQUITECTE/A TÈCNIC/A ESPECIALITZAT I SEGURETAT)		
Signat per	MARISOL CARRILLO MUÑOZ (CAP SERVEI D'EQUIPAMENTS MUNICIPALS)		
URL de verificació	https://seu.mataro.cat/verifirma/code/IV7EW3A3LV6MLROD4EARD72XAI	Pàgina	44/219





Proposar les actuacions adients per obtenir, dels organismes oficials i dels particulars, els permisos i les autoritzacions necessaris per a l'execució de les obres i l'ocupació dels béns afectats per aquestes, i resoldre els problemes plantejats pels serveis i les servituds relacionats amb les obres.

Assumir personalment i sota la seva responsabilitat, en cas d'urgència o gravetat, la direcció immediata de determinades operacions o treballs en curs; per la qual cosa el contractista haurà de posar a la seva disposició el personal, el material i els mitjans de tot tipus de l'obra.

Definir, determinar i supervisar els assajos, les proves i les anàlisis i altres operacions del Control de Qualitat, com també la interpretació i valoració dels resultats.

Acreditar al contractista les obres realitzades, d'acord amb el que disposen els documents del contracte.

Participar en les recepcions i redactar la liquidació, d'acord amb les normes legals establertes.

El contractista restarà obligat en tot moment a prestar la seva col·laboració al director per al desenvolupament normal de les funcions que li són encomanades.

Personal del contractista

La Direcció de l'obra vetllarà especialment perquè les funcions de delegat del contractista i la resta del seu personal facultatiu recaiguin sobre persones que tinguin la titulació requerida.

La Direcció podrà suspendre els treballs, sense que això signifiqui cap alteració dels termes i terminis del contracte, quan aquells no es duguin a terme sota la direcció del personal facultatiu designat per fer-ho.

El Director Facultatiu podrà exigir al contractista la designació de nou personal facultatiu quan així resulti de les necessitats dels treballs. En els casos d'incompliment de les ordres rebudes o de negativa a subscriure, amb conformitat o observacions, els documents que reflecteixin el desenvolupament de les obres -com els comunicats de situació, les dades d'amidaments d'elements a ocultar, els resultats d'assajos, les ordres de la Direcció i d'altres definits per les disposicions del contracte o convenients perquè es desenvolupi millor- es presumirà que hi ha aquell requisit.

Les empreses instal·ladores subcontractades hauran de disposar de les homologacions pertinents. En el cas específic de les empreses instal·ladores de sistemes d'alarma, aquestes hauran d'estar expressament autoritzades per la Direcció General de Seguretat.

Ordres al contractista

La Direcció Facultativa serà l'únic interlocutor ordinari entre la propietat i l'adjudicatari. Les ordres emanades de la superioritat jeràrquica del director, llevat de casos de reconeguda urgència, es comunicaran sempre al contractista per mitjà de la Direcció d'obra. I en els casos excepcionals esmentats, l'autoritat promotora de l'ordre la comunicarà a la Direcció amb la mateixa urgència.

El contractista no pot en cap moment atendre, sense autorització expressa del director facultatiu, cap sol·licitud de modificació de les obres de procedència aliena. Les observacions, peticions i reclamacions que puguin fer-li arribar altres persones que es considerin afectades per les obres les remetrà amb la diligència requerida a la Direcció de l'obra perquè disposi el que calgui en cada cas.

En aquelles obres en què la propietat nomeni un inspector d'obra, la missió d'aquest serà exclusivament la de permanent vigilància i informació a la Direcció d'obra sota les ordres d'aquesta, sense que pugui tenir -per si mateix o per delegació- cap altra prerrogativa. Excepcionalment podrà aturar l'execució de determinada unitat d'obra que no s'estigui fent d'acord amb les indicacions emanades de la Direcció, el

Secció d'Edificis Educatius i Esportius
Servei d'Equipaments Municipals
C. de Comadaran,1 08304 Mataró
Tel 93 758 24 44

PLEC DE CALUSULES ADMINISTRATIVES

CSV (Codi segur de verificació)	IV7EW3A3LV6MLROD4EARD72XAI	Data i hora	18/05/2021 07:21:33
Normativa	Aquest document incorpora signatura electrònica reconeguda d'acord amb la Llei 59/2003, 19 de desembre, de signatura electrònica		
Signat per	JAVIER POCH PRADES (ARQUITECTE/A TÈCNIC/A ESPECIALITZAT I SEGURETAT)		
Signat per	MARISOL CARRILLO MUÑOZ (CAP SERVEI D'EQUIPAMENTS MUNICIPALS)		
URL de verificació	https://seu.mataro.cat/verifirma/code/IV7EW3A3LV6MLROD4EARD72XAI	Pàgina	45/219





temps suficient per informar-la immediatament de l'adopció d'aquesta mesura per tal que disposi el que calgui.

3. INICI DE LES OBRES

Inspecció de les obres

El contractista o el seu delegat ha d'acompanyar la Direcció durant les visites d'inspecció de les obres.

Programa de treballs

El contractista ha de presentar, com a màxim en el termini d'una setmana a comptar de la data de l'acta de comprovació del replanteig, el programa de treballs ajustat al termini d'execució contractat, en el qual ha de constar:

- a) Ordenació en parts o classes d'obra de les unitats que integren el Projecte, amb expressió del volum de cadascuna.
- b) Determinació dels mitjans necessaris com ara personal, instal·lacions, equip i materials, amb expressió dels seus rendiments mitjans.
- c) Estimació, en dies, dels terminis d'execució de les diverses obres o operacions preparatòries, equip i instal·lacions i dels d'execució de les diverses parts o classes d'obra.
- d) Valoració mensual i acumulada de l'obra programada, sobre la base de les obres o operacions preparatòries, equip i instal·lacions i parts o classes d'obra a preus unitaris.
- e) Gràfics de les diverses activitats o treballs.

El programa de treballs ha de tenir en compte els períodes que la Direcció d'obra necessita per als replanteigs de detall i els preceptius assajos d'acceptació.

El programa de treballs, un cop aprovat per la Direcció Facultativa, té caràcter contractual i és exigible com a tal.

Ordre d'inici de les obres

La subscripció de l'Acta de Comprovació del Replanteig dóna inici -llevat que l'Acta expressi una altra cosa- al període d'execució de l'obra, que es comença a comptar, a l'efecte del termini, des l'endemà a la data d'aquella.

Si, encara que el contractista hagués formulat observacions que poguessin afectar l'execució del Projecte, el director decidís iniciar-lo, el contractista estaria obligat a iniciar-les, sense perjudici del seu dret a exigir, si s'escaigués, la responsabilitat que a l'Administració incumbeix com a conseqüència immediata i directa de les ordres que emet.

L'inici de qualsevol unitat d'obra ha de ser autoritzat per la Direcció Facultativa, després de comprovar els replanteigs parcials i de detall i dels resultats dels assajos i les anàlisis previs i/o d'acceptació que resultin necessaris.

4. DESENVOLUPAMENT I CONTROL DE LES OBRES

Secció d'Edificis Educatius i Esportius
Servei d'Equipaments Municipals
C. de Comadaran,1 08304 Mataró
Tel 93 758 24 44

PLEC DE CALUSULES ADMINISTRATIVES

CSV (Codi segur de verificació)	IV7EW3A3LV6MLROD4EARD72XAI	Data i hora	18/05/2021 07:21:33
Normativa	Aquest document incorpora signatura electrònica reconeguda d'acord amb la Llei 59/2003, 19 de desembre, de signatura electrònica		
Signat per	JAVIER POCH PRADES (ARQUITECTE/A TÈCNIC/A ESPECIALITZAT I SEGURETAT)		
Signat per	MARISOL CARRILLO MUÑOZ (CAP SERVEI D'EQUIPAMENTS MUNICIPALS)		
URL de verificació	https://seu.mataro.cat/verifirma/code/IV7EW3A3LV6MLROD4EARD72XAI	Pàgina	46/219





Replanteig de detall de les obres

L'adjudicatari, a partir de les dades contingudes en el Projecte i de les instruccions de la Direcció Facultativa, ha de confeccionar els plànols geomètrics de replanteig general i de detall.

El director aprovarà els replanteigs general i de detall necessaris per a l'execució de les obres i subministrarà al contractista tota la informació de què disposi per tal que es puguin dur a terme.

El contractista haurà de proveir, a càrrec seu, tots els materials, equips i mà d'obra necessaris per efectuar els replanteigs i determinar i fixar els punts de control o de referència que calguin.

Equips de maquinària

Qualsevol modificació de l'equip adscrit o aportat a l'obra exigible per contracte o compromesa per la Licitació requerirà la aprovació prèvia de la Direcció Facultativa.

Assajos

El contractista està obligat a facilitar en tot moment les tasques del laboratori designat per la Direcció Facultativa per a la realització de les proves, els assajos o les anàlisis del Control de Qualitat, com també a disposar de tot el que calgui per a tal efecte, facilitant el personal, els materials i els aparells que es requereixin sense cap abonament.

En el cas que els resultats dels assajos de control resultessin desfavorables o insuficients, el director de l'obra podria exigir la realització dels assaigs complementaris que estimi pertinents. El contractista assumirà totes les despeses que s'originin per aquest motiu i no es computaran els efectes del percentatge màxim del cost del Control de Qualitat a càrrec d'aquell.

Materials

No s'aportarà ni s'utilitzarà cap material a obra si prèviament no ha estat acceptat per la Direcció Facultativa.

En conseqüència el contractista notificarà a la Direcció, amb prou antelació, la procedència i les disponibilitats del que es proposi utilitzar per tal que aquella pugui ordenar l'execució de les proves i assaigs necessaris per acreditar-ne la idoneïtat. D'acord amb això, es considerarà defectuosa l'obra o la part d'obra que hagi estat realitzada amb materials no assajats i aprovats per la Direcció Facultativa.

L'acceptació de les procedències proposades serà condició prèvia imprescindible per a la realització d'aplec a l'obra, sense perjudici que la Direcció pugui verificar en tot moment que l'esmentada idoneïtat es manté en aplecs successius o rebutjar més endavant si s'apreciés en el material qualsevol defecte de qualitat o uniformitat.

Els préstecs, tant de titularitat pública com privada, situats parcialment o totalment en el mateix terme municipal requeriran l'aprovació prèvia formal, específica per a la realització d'aquesta obra, de l'Ajuntament. Sense perjudici de la subjecció a llicència i a qualsevol altra autorització que s'escaigui. A tal efecte el contractista aportarà tot el que calgui per definir la intervenció, l'abast de l'impacte, la durada i les mesures correctores que proposi.

Els materials necessaris per a l'obra, estiguin o no inclosos en aquest Plec, hauran de ser de qualitat adequada a la utilització a què se'ls destina; per la qual cosa s'ha de presentar mostres, informes i certificats dels fabricants corresponents i, en qualsevol cas, la Direcció Facultativa pot ordenar la realització d'assaigs i proves que estimi convenients.

Secció d'Edificis Educatius i Esportius
Servei d'Equipaments Municipals
C. de Comadaran,1 08304 Mataró
Tel 93 758 24 44

PLEC DE CALUSULES ADMINISTRATIVES

CSV (Codi segur de verificació)	IV7EW3A3LV6MLROD4EARD72XA1	Data i hora	18/05/2021 07:21:33
Normativa	Aquest document incorpora signatura electrònica reconeguda d'acord amb la Llei 59/2003, 19 de desembre, de signatura electrònica		
Signat per	JAVIER POCH PRADES (ARQUITECTE/A TÈCNIC/A ESPECIALITZAT I SEGURETAT)		
Signat per	MARISOL CARRILLO MUÑOZ (CAP SERVEI D'EQUIPAMENTS MUNICIPALS)		
URL de verificació	https://seu.mataro.cat/verifirma/code/IV7EW3A3LV6MLROD4EARD72XA1	Pàgina	47/219





Els materials s'han de disposar i emmagatzemar de forma convenient tant pel que fa a la necessària conservació característiques, aptitud, forma... com perquè siguin fàcilment inspeccionables. També cal prendre especial cura en la seguretat dels aplecs, tant per als béns com per a les persones, pròpies a l'obra o alienes.

Tot el material que no reuneixi les condicions requerides o hagi estat rebutjat o sigui inutilitzable per qualsevol altre concepte serà retirat de l'obra immediatament.

Aplecs

L'emplaçament del aplec en terrenys de la mateixa obra o en altres del mateix terme municipal, tant de titularitat pública com privada, requerirà l'aprovació prèvia de la Direcció Facultativa. El contractista delimitarà de manera ben ostensible la totalitat del perímetre utilitzat i serà responsable de la neteja i el condicionament de l'espai propi, com també de l'entorn i la zona d'influència. L'omissió d'aquest requisit serà motiu de sanció, clausura de la utilització i detraïment de la primera certificació que es produeixi dels imports necessaris per afrontar les despeses de restitució de les condicions al lloc en qüestió.

Les superfícies s'hauran de condicionar, un cop utilitzades, i caldrà restituir-les tal com estaven en principi.

Qualsevol despesa o indemnització que se'n derivi anirà a càrrec del contractista.

Treballs nocturns o festius

Els treballs nocturns hauran de ser prèviament autoritzats pel director i es podran fer només les unitats d'obra que ell indiqui. El contractista haurà d'instal·lar els equips d'il·luminació del tipus i la intensitat que la Direcció ordeni, i mantenir-los en perfecte estat mentre durin els treballs.

Serà objecte d'autorització expressa la utilització de qualsevol mitjà que pugui implicar contaminació acústica o qualsevol altra molèstia al veïnat.

Els treballs en jornada festiva, tant general com local, també requeriran l'aprovació prèvia de la Direcció Facultativa. Els dissabtes tindran la consideració de festius en la totalitat de la jornada.

Construccions i conservacions de desviaments

El contractista construirà, habilitarà i mantindrà al seu càrrec els camins o les vies de comunicació de qualsevol mena que calgui per al transport de personal, materials, maquinària i la seva maniobra.

També farà els itineraris i desviaments degudament senyalitzats que calgui per als vianants o el trànsit de qualsevol mena que resultin afectats per les obres i demolirà i retirarà els que hagin estat construïts en aquell moment i ja no siguin necessaris.

Llevat que siguin explícitament previstos en el pressupost en partides independents, aquests treballs es consideren inclosos en els preus de les unitats d'obra respectives.

Senyalització de les obres i instal·lacions.

L'adjudicatari restarà obligat a disposar i col·locar en nombre, dimensions, tipologia i qualitat suficients els senyals de trànsit i protecció -informatius i preceptius- necessaris per evitar qualsevol accident, com també tots aquells addicionals que el tècnic director estimi necessaris. El responsable dels accidents que es puguin produir per incompliment d'aquestes prescripcions serà l'adjudicatari.

Secció d'Edificis Educatius i Esportius
Servei d'Equipaments Municipals
C. de Comadaran,1 08304 Mataró
Tel 93 758 24 44

PLEC DE CALUSULES ADMINISTRATIVES

CSV (Codi segur de verificació)	IV7EW3A3LV6MLROD4EARD72XAI	Data i hora	18/05/2021 07:21:33
Normativa	Aquest document incorpora signatura electrònica reconeguda d'acord amb la Llei 59/2003, 19 de desembre, de signatura electrònica		
Signat per	JAVIER POCH PRADES (ARQUITECTE/A TÈCNIC/A ESPECIALITZAT I SEGURETAT)		
Signat per	MARISOL CARRILLO MUÑOZ (CAP SERVEI D'EQUIPAMENTS MUNICIPALS)		
URL de verificació	https://seu.mataro.cat/verifirma/code/IV7EW3A3LV6MLROD4EARD72XAI	Pàgina	48/219





En qualsevol cas, cal complir els requisits mínims següents:

S'encerclarà completament qualsevol obstacle ocasionat a la via pública, tant a voreres com a calçades, o a qualsevol altre àmbit públic viari, ja estigui integrat per personal que treballa, aplecs de material, runa, maquinària, mitjans de transport, rases, pous o qualsevol altre element afecte directament o indirectament als treballs en execució.

Mai no es pot prescindir de la senyalització genèrica de obres en execució segons els senyals reglamentaris específics.

Cal tancar totalment amb tanques subjectes entre elles els àmbits on hi hagi pous, rases o altres elements que puguin comportar un perill físic. El conjunt del tancament i les subjeccions han de presentar prou solidesa. Aquests tipus d'elements cal que es cobreixin al final de la jornada i sempre que no s'hi treballi directament.

A la nit no hi pot mancar la definició íntegra de qualsevol obstacle amb prou senyalització lluminosa.

Totes les tanques han de contenir, en lloc visible, un rètol que indiqui el nom de l'empresa i el seu número de telèfon. Es prohibeix la col·locació d'altres anuncis a les tanques, rètols o senyals de tot tipus que ha d'instal·lar l'adjudicatari amb motiu de les obres.

Quan la senyalització s'apliqui sobre obres, àmbits o instal·lacions dependents d'altres organismes, el contractista restarà, a més, obligat a allò que sobre el particular estableixin les normes d'aquells organismes interessats.

Restaran de càrrec de l'adjudicatari les despeses que per material de senyalització i precaució originin el compliment de tot allò que disposa aquest article.

Precaucions especials durant l'execució de les obres

La cura per ocasionar el mínim de perturbacions als usuaris de la via pública i als veïns de les zones properes serà objecte d'especial atenció del contractista pel fet de tractar-se d'una condició inherent a la realització d'obres dintre del domini urbà.

La Direcció Facultativa ha de vetllar de manera especial aquesta qüestió i pot ordenar la modificació de plans o sistemes d'execució de les unitats d'obra que ho requereixin i proposar les sancions que siguin aplicables per incompliment d'aquesta especificació.

Secció d'Edificis Educatius i Esportius
Servei d'Equipaments Municipals
C. de Comadaran,1 08304 Mataró
Tel 93 758 24 44

PLEC DE CALUSULES ADMINISTRATIVES

CSV (Codi segur de verificació)	IV7EW3A3LV6MLROD4EARD72XAI	Data i hora	18/05/2021 07:21:33
Normativa	Aquest document incorpora signatura electrònica reconeguda d'acord amb la Llei 59/2003, 19 de desembre, de signatura electrònica		
Signat per	JAVIER POCH PRADES (ARQUITECTE/A TÈCNIC/A ESPECIALITZAT I SEGURETAT)		
Signat per	MARISOL CARRILLO MUÑOZ (CAP SERVEI D'EQUIPAMENTS MUNICIPALS)		
URL de verificació	https://seu.mataro.cat/verifirma/code/IV7EW3A3LV6MLROD4EARD72XAI	Pàgina	49/219





5. RESPONSABILITATS ESPECIALS DEL CONTRACTISTA

Danys i perjudicis



El contractista té l'obligació de prendre les mesures d'ordre i seguretat necessàries per a la bona marxa de les feines.

En qualsevol cas, el contractista és l'únic i exclusiu responsable, durant l'execució de les obres, de tots els accidents danys o perjudicis, directes o indirectes, que pugui patir o ocasionar ell o el seu personal, a ell o a qualsevol altra persona, servei o entitat, i assumirà, en conseqüència, totes les responsabilitats que comportin.

Quan aquests perjudicis s'hagin ocasionat com a conseqüència immediata i directa d'una ordre explícita de l'Administració, aquesta serà responsable dintre dels límits assenyalats en la Llei de Règim Jurídic de l'Administració de l'Estat. Aquesta també serà responsable dels danys que es causin a tercers com a conseqüència de vicis de projecte. En aquests casos l'Administració pot exigir al contractista, per raons d'urgència, la reparació del dany causat, i aquest tindrà dret que se li abonin les despeses que es derivin de tal reparació.

Evitació de contaminacions

El contractista té l'obligació de complir les ordres de la Direcció per tal d'evitar la contaminació ambiental, sanitària i sònica, de l'aire, dels cursos d'aigua i, en general, de qualsevol mena de bé públic o privat.

És obligació del contractista el manteniment permanent de l'obra i els seus entorns i de les adequades condicions de neteja. Ha de retirar immediatament runes, materials no utilitzables, instal·lacions provisionals que no siguin necessàries, limitar el temps de presència d'aplec en obra a l'imprescindible, prendre cura de l'aspecte i, en general, adoptar les mesures i executar els treballs necessaris perquè les obres presentin, en temps sec i en temps de pluja, un aspecte compatible amb l'ordre, la higiene i el decòrum exigible a qualsevol activitat urbana, i més si es desenvolupa en un espai públic i ostensible.

El contractista, com a conseqüència de la seva obligació de mantenir la policia de l'obra, és també responsable de la runa o deixalles que agents aliens a l'obra puguin abocar dins els dominis d'aquesta o de la seva àrea d'influència. S'ha d'encarregar de denunciar-los i de retirar les deixalles amb la diligència necessària per evitar la degradació generalitzada de l'indret. Només resultarà exonerat d'aquesta obligació quan, en un àmbit perfectament definit i allunyat de la zona d'obres, aquestes s'hagin donat per acabades i la Direcció d'Obra hagi donat el vistiplau a la forma com s'ha deixat l'indret. El director de l'obra, acompanyat del contractista, ha de fer aleshores una inspecció -a la qual podrà convocar la Policia municipal o una altra autoritat responsable de la neteja ciutadana- i, si ho troba conforme, ha de lliurar a aquesta la responsabilitat de la vigilància i el manteniment a partir d'aquest moment.

Serveis afectats

Secció d'Edificis Educatius i Esportius
Servei d'Equipaments Municipals
C. de Comadaran,1 08304 Mataró
Tel 93 758 24 44

PLEC DE CALUSULES ADMINISTRATIVES

CSV (Codi segur de verificació)	IV7EW3A3LV6MLROD4EARD72XAI	Data i hora	18/05/2021 07:21:33
Normativa	Aquest document incorpora signatura electrònica reconeguda d'acord amb la Llei 59/2003, 19 de desembre, de signatura electrònica		
Signat per	JAVIER POCH PRADES (ARQUITECTE/A TÈCNIC/A ESPECIALITZAT I SEGURETAT)		
Signat per	MARISOL CARRILLO MUÑOZ (CAP SERVEI D'EQUIPAMENTS MUNICIPALS)		
URL de verificació	https://seu.mataro.cat/verifirma/code/IV7EW3A3LV6MLROD4EARD72XAI	Pàgina	50/219





Els plànols i altra documentació que el projecte incorpora relatius a l'existència i situació de serveis, cables, canonades, conduccions, arquetes, pous i, en general, d'instal·lacions i estructures d'obra soterrades, tenen un caràcter informatiu i no garanteixen l'exhaustivitat ni l'exactitud i, per tant, no seran objecte de reclamació per mancances i/o omissions. L'adjudicatari està obligat a la seva pròpia investigació, per la qual cosa sol·licitarà als titulars d'obres i serveis plànols de situació i localitzarà i descobrirà les conduccions i obres enterrades per mitjà dels treballs d'excavació manual necessaris. Les despeses ocasionades o la disminució dels rendiments es consideraran inclosos en els preus i, per tant, no seran objecte d'abonament independent.

6. AMIDAMENT I ABONAMENT

Amidament de les obres

El contractista facilitarà tots els auxilis necessaris, inclosos la topografia i l'elaboració de plànols, per tal de documentar els amidaments.

En finalitzar les obres lliurarà a la Direcció Facultativa un conjunt complet de plànols i disquets *as built* integrat per vegetals i dues còpies, que defineixin la situació i les dimensions reals de tots els elements i les instal·lacions construïts.

Abonament de les obres

A) Certificacions:

Mensualment, el Contractista aportarà a la Direcció Facultativa el Llibre dels Amidaments, on es detallarà l'amidament realment executat de cada unitat d'obra. Un cop s'hagin verificat les dades, la Direcció Facultativa prepararà la Certificació mensual que justificarà davant de la Propietat l'import econòmic de les obres realitzades fins aquell moment. A partir de la signatura de la Certificació per part de la Direcció Facultativa i de la Propietat, el Contractista podrà aportar la factura per a l'abonament de les feines realitzades.

B) Preus unitaris:

El preu unitari que apareix al Quadre de Preus serà el que s'aplicarà als amidaments per a obtenir l'import d'execució material de cada unitat d'obra. Els preus unitaris que figuren en el Quadre de Preus inclouen sempre el subministrament del material (amb els drets de patent, cànon d'extracció, etc.), el transport, la manipulació i la utilització de tots els materials utilitzats per a l'execució de la corresponent unitat d'obra, les despeses de mà d'obra, maquinària, mitjans auxiliars i instal·lacions necessàries per a acabar la unitat corresponent, així com les despeses indirectes. La justificació del preu unitari amb la descripció i descomposició de les operacions i materials necessaris per a executar cada unitat d'obra no és exhaustiva

Secció d'Edificis Educatius i Esportius
Servei d'Equipaments Municipals
C. de Comadaran,1 08304 Mataró
Tel 93 758 24 44

PLEC DE CALUSULES ADMINISTRATIVES

CSV (Codi segur de verificació)	IV7EW3A3LV6MLROD4EARD72XAI	Data i hora	18/05/2021 07:21:33
Normativa	Aquest document incorpora signatura electrònica reconeguda d'acord amb la Llei 59/2003, 19 de desembre, de signatura electrònica		
Signat per	JAVIER POCH PRADES (ARQUITECTE/A TÈCNIC/A ESPECIALITZAT I SEGURETAT)		
Signat per	MARISOL CARRILLO MUÑOZ (CAP SERVEI D'EQUIPAMENTS MUNICIPALS)		
URL de verificació	https://seu.mataro.cat/verifirma/code/IV7EW3A3LV6MLROD4EARD72XAI	Pàgina	51/219





sinó enunciativa, per a la millor comprensió dels conceptes que comprèn la unitat d'obra. Per això, les operacions i materials no relacionats, però necessaris per a executar la unitat d'obra en la seva totalitat, formen part de la unitat i es consideren inclosos en el preu unitari corresponent.

C) Partides alçades:

Les partides que figuren com de "pagament íntegre" a les Prescripcions Tècniques Particulars, als Quadres de Preus, o als Pressupostos Parcial o Generals, es pagaran íntegrament al Contractista un cop realitzats els treballs als quals corresponen.

Les partides alçades "a justificar" es justificaran a partir del Quadre de Preus o, en el seu defecte, a partir dels preus unitaris de la Justificació de Preus.

Altres despeses a càrrec del contractista

A part de les específicament esmentades en altres articles d'aquest Plec de Condicions, són a càrrec del contractista, sempre que el contracte no especifiqui explícitament el contrari, les despeses següents:

Les despeses que originin els replanteigs generals i particulars de detall, com també les comprovacions respectives.

Les de construcció, moviment i retirada de tota mena de construccions auxiliars.

Les de lloguer o compra de terrenys i immobles per a oficina, taller o dipòsits de maquinària i materials.

De protecció d'aplec i de la mateixa obra contra tot deteriorament, dany o incendi, tot complint les disposicions vigents en matèria d'emmagatzemament d'explosius i carburants.

Les de neteja i evacuació de deixalles i escombraries.

Les d'instal·lació, lloguer, muntatge i desmuntatge de grues, elevadors i altres i instal·lacions auxiliars de les obres.

Les de construcció, conservació i demolició i retirada de rampes, desviaments, accessos, camins i altres vies auxiliars.

Les de construcció i conservació de desguassos.

Les despeses de subministrament, col·locació i conservació dels mitjans necessaris per a la senyalització adequada o la protecció de les obres que no estiguin explícitament incloses en el Pla de Seguretat i Higiene.

Les de subministrament, col·locació i retirada dels cartells indicatius d'obra.

Les de retirada d'instal·lacions, eines, materials i, en general, neteja de l'obra i els seus voltants.

Les de restitució, reposició o correcció de les zones de préstecs o aplecs.

Les de muntatge, contractació, conservació i retirada de les instal·lacions per al subministrament d'aigua, energia elèctrica o altres necessàries per a les obres, com també del seu consum.

Secció d'Edificis Educatius i Esportius
Servei d'Equipaments Municipals
C. de Comadaran,1 08304 Mataró
Tel 93 758 24 44

PLEC DE CALUSULES ADMINISTRATIVES

CSV (Codi segur de verificació)	IV7EW3A3LV6MLROD4EARD72XAI	Data i hora	18/05/2021 07:21:33
Normativa	Aquest document incorpora signatura electrònica reconeguda d'acord amb la Llei 59/2003, 19 de desembre, de signatura electrònica		
Signat per	JAVIER POCH PRADES (ARQUITECTE/A TÈCNIC/A ESPECIALITZAT I SEGURETAT)		
Signat per	MARISOL CARRILLO MUÑOZ (CAP SERVEI D'EQUIPAMENTS MUNICIPALS)		
URL de verificació	https://seu.mataro.cat/verifirma/code/IV7EW3A3LV6MLROD4EARD72XAI	Pàgina	52/219





Les de demolició i retirada de les instal·lacions provisionals.

Les de correcció de les deficiències observades i retirada dels materials inservibles.

Les de construcció d'obres de fàbrica necessàries per a l'evacuació d'aigües residuals o d'escorrentia durant l'execució de les obres, i també el posterior sanejament de les zones afectades.

Les del personal necessari per portar a terme la vigilància de les obres.

Les despeses ocasionades per danys a tercers.

Les de confecció de plànols de replanteig d'obra, de detall i *as built*, com també dels treballs topogràfics.

Les de compra i instal·lació dels cartells d'obra de les diferents administracions que intervinguin a l'obra, així com els propis d'informació, senyalització i protecció.

L'adjudicatari s'ha de fer càrrec de les despeses per a l'obtenció de llicències, permisos, autoritzacions, visats... necessaris per a la legalització de les obres i instal·lacions i la posada en funcionament i de confecció dels documents que calgui presentar per a l'obtenció d'aquells.

També s'ha de fer càrrec de les despeses del control de qualitat fins a l'1,5 % del pressupost d'execució per contracte del projecte i totes les necessàries per complir la normativa sobre seguretat i higiene en el treball que no siguin explícitament previstes pel Pla de Seguretat i Salut (inclosa l'elaboració), són, així mateix, a càrrec del contractista.

EL TÈCNIC MUNICIPAL

EL CONTRACTISTA

Secció d'Edificis Educatius i Esportius
Servei d'Equipaments Municipals
C. de Comadaran,1 08304 Mataró
Tel 93 758 24 44

PLEC DE CALUSULES ADMINISTRATIVES

CSV (Codi segur de verificació)	IV7EW3A3LV6MLROD4EARD72XAI	Data i hora	18/05/2021 07:21:33
Normativa	Aquest document incorpora signatura electrònica reconeguda d'acord amb la Llei 59/2003, 19 de desembre, de signatura electrònica		
Signat per	JAVIER POCH PRADES (ARQUITECTE/A TÈCNIC/A ESPECIALITZAT I SEGURETAT)		
Signat per	MARISOL CARRILLO MUÑOZ (CAP SERVEI D'EQUIPAMENTS MUNICIPALS)		
URL de verificació	https://seu.mataro.cat/verifirma/code/IV7EW3A3LV6MLROD4EARD72XAI	Pàgina	53/219





PCT. PLEC DE CONDICIONS TÈCNIQUES

Secció d'Edificis Educatius i Esportius
Servei d'Equipaments Municipals
c. Comadaran, 1 | 08304 Mataró
Tel 93 758 24 44

CSV (Codi segur de verificació)	IV7EW3A3LV6MLROD4EARD72XAI	Data i hora	18/05/2021 07:21:33
Normativa	Aquest document incorpora signatura electrònica reconeguda d'acord amb la Llei 59/2003, 19 de desembre, de signatura electrònica		
Signat per	JAVIER POCH PRADES (ARQUITECTE/A TÈCNIC/A ESPECIALITZAT I SEURETAT)		
Signat per	MARISOL CARRILLO MUÑOZ (CAP SERVEI D'EQUIPAMENTS MUNICIPALS)		
URL de verificació	https://seu.mataro.cat/verifirma/code/IV7EW3A3LV6MLROD4EARD72XAI	Pàgina	54/219



INDEX

B -	MATERIALS.....	3
B0 -	MATERIALS BÀSICS	3
B01 -	LÍQUIDS.....	3
B03 -	GRANULATS	5
B05 -	AGLOMERANTS I CONGLOMERANTS.....	9
B0A -	FERRETERIA.....	16
B5 -	MATERIALS PER A COBERTES.....	19
B55 -	CLARABOIES.....	19
B7 -	MATERIALS PER A IMPERMEABILITZACIONS I AÏLLAMENTS.....	25
B71 -	LÀMINES BITUMINOSES.....	25
B75 -	PASTES I MORTERS PER A IMPERMEABILITZACIONS.....	30
B76 -	LÀMINES ELASTOMÈRIQUES.....	32
B7C -	MATERIALS PER A AÏLLAMENTS TÈRMICS, AÏLLAMENTS ACÚSTICS I MATERIALS FONOABSORBENTS 37	
B7J -	MATERIALS PER A JUNTS, SEGELLATS I RECONSTRUCCIÓ VOLUMS.....	40
B7Z -	MATERIALS ESPECIALS PER A IMPERMEABILITZACIONS I AÏLLAMENTS	44
B8 -	MATERIALS PER A REVESTIMENTS.....	46
B89 -	MATERIALS PER A PINTURES	46
B8Z -	MATERIALS ESPECIALS PER A REVESTIMENTS	52
BB -	MATERIALS PER A PROTECCIONS I SENYALITZACIÓ	53
BB1 -	BARANES I AMPITS.....	53
D -	ELEMENTS COMPOSTOS.....	55
D0 -	ELEMENTS COMPOSTOS BÀSICS.....	55
D07 -	MORTERS I PASTES	55
4 -	CONJUNTS DE PARTIDES DE REHABILITACIÓ-RESTAURACIÓ.....	56
45 -	COBERTES	56
455 -	CLARABOIES.....	56
E -	PARTIDES D'OBRA D'EDIFICACIÓ	57
E5 -	COBERTES	57
E51 -	TERRATS.....	57
E7 -	IMPERMEABILITZACIONS I AÏLLAMENTS	57
E78 -	IMPERMEABILITZACIÓ AMB PRODUCTES AMORFS.....	57
E9 -	PAVIMENTS.....	58
E9Z -	ELEMENTS ESPECIALS PER A PAVIMENTS.....	58
EB -	PROTECCIONS I SENYALITZACIÓ	60

CSV (Codi segur de verificació)	IV7EW3A3LV6MLROD4EARD72XAI	Data i hora	18/05/2021 07:21:33
Normativa	Aquest document incorpora signatura electrònica reconeguda d'acord amb la Llei 59/2003, 19 de desembre, de signatura electrònica		
Signat per	JAVIER POCH PRADES (ARQUITECTE/A TÈCNIC/A ESPECIALITZAT I SEGURETAT)		
Signat per	MARISOL CARRILLO MUÑOZ (CAP SERVEI D'EQUIPAMENTS MUNICIPALS)		
URL de verificació	https://seu.mataro.cat/verifirma/code/IV7EW3A3LV6MLROD4EARD72XAI	Pàgina	55/219



EB1 - BARANES.....	60
F - PARTIDES D'OBRA D'URBANITZACIÓ	63
FR - JARDINERIA.....	63
FRE - OPERACIONS EN PLANTES EXISTENTS	63
H - PARTIDES D'OBRA DE SEGURETAT I SALUT	66
H1 - PROTECCIONS INDIVIDUALS I COL·LECTIVES EN EL TREBALL	66
H14 - PROTECCIONS INDIVIDUALS	66
K - PARTIDES D'OBRA DE REHABILITACIÓ-RESTAURACIÓ D'EDI	72
K2 - DEMOLICIONS, ENDERROCS, MOVIMENTS DE TERRES I GESTIÓ DE RESIDUS	72
K21 - ENDERROCS, ARRECADES, REPICATS I DESMUNTATGES	72
K5 - COBERTES	78
K55 - CLARABOIES.....	78
K7 - IMPERMEABILITZACIONS, AÏLLAMENTS I FORMACIÓ DE JUNTS.....	83
K7Z - ELEMENTS ESPECIALS PER A IMPERMEABILITZACIONS I AÏLLAMENTS	83
K8 - REVESTIMENTS	86
K81 - ARREBOSSATS, ENGUIXATS I ELEMENTS DE GUIX	86
K8Z - ELEMENTS ESPECIALS PER A REVESTIMENTS	88
P - PARTIDES D'OBRA I CONJUNTS.....	89
P2 - DEMOLICIONS, ENDERROCS, MOVIMENTS DE TERRES I GESTIÓ DE RESIDUS	89
P21 - ENDERROCS, DEMOLICIONS, ARRECADES, REPICATS I DESMUNTATGES	89
P2R - GESTIÓ DE RESIDUS I MATERIAL D'EXCAVACIÓ.....	90
P8 - REVESTIMENTS	91
P89 - PINTATS.....	91

CSV (Codi segur de verificació)	IV7EW3A3LV6MLROD4EARD72XAI	Data i hora	18/05/2021 07:21:33
Normativa	Aquest document incorpora signatura electrònica reconeguda d'acord amb la Llei 59/2003, 19 de desembre, de signatura electrònica		
Signat per	JAVIER POCH PRADES (ARQUITECTE/A TÈCNIC/A ESPECIALITZAT I SEGURETAT)		
Signat per	MARISOL CARRILLO MUÑOZ (CAP SERVEI D'EQUIPAMENTS MUNICIPALS)		
URL de verificació	https://seu.mataro.cat/verifirma/code/IV7EW3A3LV6MLROD4EARD72XAI	Pàgina	56/219



B - MATERIALS**B0 - MATERIALS BÀSICS****B01 - LÍQUIDS****B011 - NEUTRES****0.- ELEMENTS QUE CONTEMPLA EL PLEC**

B0111000.

1.- DEFINICIÓ I CARACTERÍSTIQUES DELS ELEMENTS

Aigües utilitzades per algun dels usos següents:

- Confecció de formigó
- Confecció de morter
- Confecció de pasta de guix
- Reg de plantacions
- Conglomerats de grava-ciment, terra-ciment, grava-emulsió, etc.
- Humectació de bases o subbases
- Humectació de peces ceràmiques, de ciment, etc.

CARACTERÍSTIQUES GENERALS:

Poden ser utilitzades les aigües potables i les sancionades com a acceptables per la pràctica. Es poden utilitzar aigües de mar o salines anàlogues per a la confecció o curat de formigons sense armadura. Per a la confecció de formigó armat o pretesat es prohibeix l'ús d'aquestes aigües, tret del cas que es facin estudis especials.

Es podrà utilitzar aigua reciclada provinent del rentat dels camions formigonera a la pròpia central de formigó, sempre que compleixi les especificacions anteriors i la seva densitat sigui $\leq 1,3 \text{ g/m}^3$ i la densitat total sigui $\leq 1,1 \text{ g/cm}^3$

L'aigua a utilitzar tant en el curat com en la pastada del formigó, no ha de contenir cap substància perjudicial en quantitats que puguin afectar a les propietats del formigó o a la protecció de l'armat.

Si ha d'utilitzar-se per a la confecció o el curat de formigó o de morters i no hi ha antecedents de la seva utilització o aquesta presenta algun dubte s'haurà de verificar que compleix totes aquestes característiques:

- Exponent d'hidrogen pH (UNE 83952): ≥ 5
 - Total de substàncies dissoltes (UNE 83957): $\leq 15 \text{ g/l}$ (15.000 ppm)
 - Sulfats, expressats en SO_4 - (UNE 83956)
 - Ciment tipus SR: $\leq 5 \text{ g/l}$ (5.000 ppm)
 - Altres tipus de ciment: $\leq 1 \text{ g/l}$ (1.000 ppm)
 - Ió clor, expressat en Cl^- (UNE 7178)
 - Aigua per a formigó armat: $\leq 3 \text{ g/l}$ (3.000 ppm)
 - Aigua per a formigó pretesat: $\leq 1 \text{ g/l}$ (1.000 ppm)
 - Aigua per a formigó en massa amb armadura de fissuració: $\leq 3 \text{ g/l}$ (3.000 ppm)
 - Hidrats de carboni (UNE 7132): 0
 - Substàncies orgàniques solubles en èter (UNE 7235): $\leq 15 \text{ g/l}$ (15.000 ppm)
- Ió clor total aportat per components d'un formigó no pot superar:
- Pretensat: $\leq 0,2\%$ pes de ciment
 - Armat: $\leq 0,4\%$ pes de ciment
 - En massa amb armadura de fissuració: $\leq 0,4\%$ pes de ciment

2.- CONDICIONS DE SUBMINISTRAMENT I EMMAGATZEMATGE

Subministrament i emmagatzematge: De manera que no s'alterin les seves condicions.

3.- UNITAT I CRITERIS D'AMIDAMENT

Unitat d'amidament: la indicada a la descripció de l'element

Criteri d'amidament: quantitat necessària subministrada a l'obra

4.- NORMATIVA DE COMPLIMENT OBLIGATORI

Real Decreto 1247/2008, de 18 de julio, por el que se aprueba la Instrucción de Hormigón Estructural (EHE-08).

5.- CONDICIONS DE CONTROL DE RECEPCIÓOPERACIONS DE CONTROL:

CSV (Codi segur de verificació)	IV7EW3A3LV6MLROD4EARD72XA1	Data i hora	18/05/2021 07:21:33
Normativa	Aquest document incorpora signatura electrònica reconeguda d'acord amb la Llei 59/2003, 19 de desembre, de signatura electrònica		
Signat per	JAVIER POCH PRADES (ARQUITECTE/A TÈCNIC/A ESPECIALITZAT I SEGURETAT)		
Signat per	MARISOL CARRILLO MUÑOZ (CAP SERVEI D'EQUIPAMENTS MUNICIPALS)		
URL de verificació	https://seu.mataro.cat/verifirma/code/IV7EW3A3LV6MLROD4EARD72XA1	Pàgina	57/219



Abans de l'inici de l'obra i si no es tenen antecedents de l'aigua que es vol utilitzar, o es tenen dubtes, s'ha d'analitzar l'aigua per determinar:

- Exponent d'hidrogen pH (UNE 83952)
- Contingut de substàncies dissoltes (UNE 83957)
- Contingut de sulfats, expressats en SO₄ (UNE 83956)
- Contingut en ió clor Cl⁻ (UNE 7178)
- Contingut d'hidrats de carboni (UNE 7132)
- Contingut de substàncies orgàniques solubles en èter (UNE 7235)

En cas d'utilitzar aigua potable de la xarxa de subministrament, no serà obligatori realitzar els assajos anteriors.

En altres casos, la DF o el Responsable de la recepció en el cas de centrals de formigó preparat o de prefabricats, s'ha de disposar la realització dels assajos en laboratoris contemplats en l'apartat 78.2.2.1 de l'EHE, per tal de comprovar el compliment de les especificacions de l'article 27 de l'EHE.

CRITERIS DE PRESA DE MOSTRES:

Els controls s'han de realitzar segons les instruccions de la DF i la norma EHE, realitzant-se la presa de mostres segons la UNE 83951.

INTERPRETACIÓ DE RESULTATS I ACTUACIONS EN CAS D'INCOMPLIMENT:

No s'ha d'acceptar l'aigua que no compleixi les especificacions, ni per a l'amasat ni per al curat.

CSV (Codi segur de verificació)	IV7EW3A3LV6MLROD4EARD72XAI	Data i hora	18/05/2021 07:21:33
Normativa	Aquest document incorpora signatura electrònica reconeguda d'acord amb la Llei 59/2003, 19 de desembre, de signatura electrònica		
Signat per	JAVIER POCH PRADES (ARQUITECTE/A TÈCNIC/A ESPECIALITZAT I SEGURETAT)		
Signat per	MARISOL CARRILLO MUÑOZ (CAP SERVEI D'EQUIPAMENTS MUNICIPALS)		
URL de verificació	https://seu.mataro.cat/verifirma/code/IV7EW3A3LV6MLROD4EARD72XAI	Pàgina	58/219



B03 - GRANULATS**B031 - SORRES****0.- ELEMENTS QUE CONTEMPLA EL PLEC**

B0310020.

1.- DEFINICIÓ I CARACTERÍSTIQUES DELS ELEMENTS

Sorra procedent de roques calcàries, roques granítiques, marbres blancs i durs, o sorra procedent del reciclatge de residus de la construcció i demolició en una planta legalment autoritzada per al tractament d'aquest tipus de residu.

S'han considerat els tipus següents:

- Sorra de marbre blanc
- Sorra per a confecció de formigons, d'origen: Sorra per a confecció de formigons, d'origen:
 - De pedra calcària
 - De pedra granítica
- Sorra per a confecció de morters
- Sorra per a reblert de rases amb canonades
- Sorres procedents de reciclatge de residus de la construcció i demolicions

CARACTERÍSTIQUES GENERALS:

El contractista ha de sotmetre a l'aprovació de la DF les pedreres o dipòsits d'on s'han d'obtenir els àrids, aportant tots els elements justificatius que cregués convenients o que li fossin requerits pel Director d'Obra, entre d'altres:

- Classificació geològica.
- Estudi de morfologia.
- Aplicacions anteriors.

La DF ha de poder refusar totes aquelles procedències que, al seu criteri, obligarien a un control massa freqüent dels materials que se n'extraguessin.

Els grànuls han de tenir forma arrodonida o polièdrica.

La composició granulomètrica ha de ser l'adequada al seu ús, o si no consta, la que estableixi explícitament la DF.

No ha de tenir margues o altres materials estranys.

Contingut de pirites o d'altres sulfurs oxidables: 0%

Contingut de matèria orgànica (UNE-EN 1744-1): Color més clar que el patró

Contingut de terrossos d'argila (UNE 7133): <= 1% en pes

Els àrids no han de ser reactius amb el ciment. No s'utilitzaran àrids procedents de roques toves, friables, poroses, etc., ni els que continguin nòduls de guix, compostos ferrosos, sulfurs oxidables, etc, en quantitats superiors a les contemplades a l'EHE

Els àrids reciclats hauran de complir amb les especificacions de l'article 28 de l'EHE. A més, els que provinguin de formigons estructurals sans, o de resistència elevada, han de ser adequats per a la fabricació de formigó reciclat estructural, complint una sèrie de requisits:

- Dimensió mínima permesa = 4 mm
- Terrossos d'argila per a un formigó amb menys del 20% d'àrid reciclat: <= 0,6%
- Terrossos d'argila per a un formigó amb 100% d'àrid reciclat: <= 0,25%
- Absorció d'aigua per a un formigó amb menys del 20% d'àrid reciclat: <= 7%
- Absorció d'aigua per a un formigó amb més del 20% d'àrid reciclat: <= 5%
- Coeficient de Los Angeles: <= 40
- Continguts màxims d'impureses:
 - Material ceràmic: <= 5% del pes
 - Partícules lleugeres: <= 1% del pes
 - Asfalt: <= 1% del pes
 - Altres: <= 1,0 % del pes

En els valors de les especificacions no citades, es mantenen els establerts en l'article 28 de l'EHE.

SORRA DE MARBRE BLANC:

Barreja amb granulats blancs diferents del marbre: 0%

SORRA PER A LA CONFECCIÓ DE FORMIGONS:

Es denomina sorra a la barreja de les diferents fraccions d'àrid fi que s'utilitzen per a la confecció del formigó

Designació: d/D - IL - N

CSV (Codi segur de verificació)	IV7EW3A3LV6MLROD4EARD72XAI	Data i hora	18/05/2021 07:21:33
Normativa	Aquest document incorpora signatura electrònica reconeguda d'acord amb la Llei 59/2003, 19 de desembre, de signatura electrònica		
Signat per	JAVIER POCH PRADES (ARQUITECTE/A TÈCNIC/A ESPECIALITZAT I SEGURETAT)		
Signat per	MARISOL CARRILLO MUÑOZ (CAP SERVEI D'EQUIPAMENTS MUNICIPALS)		
URL de verificació	https://seu.mataro.cat/verifirma/code/IV7EW3A3LV6MLROD4EARD72XAI	Pàgina	59/219



d/D: Fracció granulomètrica, d tamany mínim i D tamany màxim
 IL: Presentació, R rodat, T triturat (matxuqueig) i M barreja
 N: Naturalesa de l'àrid (C, calcari; S, silici; G, granític; O, ofita; B, basalt; D, dolomític; Q, traquita; I, fonolita; V, varis; A, artificial i R, reciclat
 Mida dels granuls (Tamís 4 UNE-EN 933-2): ≤ 4 mm
 Material retingut pel tamís 0,063 (UNE-EN 933-2) i que sura en un líquid de pes específic 20 kN/m³ (UNE EN 1744-1): $\leq 0,5\%$ en pes
 Compostos de sofre expressats en SO₃ i referits a granulat sec (UNE-EN 1744-1): $\leq 1\%$ en pes
 Reactivitat potencial amb els àlcals del ciment (UNE 146507-2)
 Sulfats solubles en àcid, expressats en SO₃ i referits al granulat sec (UNE-EN 1744-1): $\leq 0,8\%$ en pes
 Clorurs expressats en Cl- i referits al granulat sec (UNE-EN 1744-1):
 - Formigó armat o en massa amb armadures de fissuració: $\leq 0,05\%$ en pes
 - Formigó pretensat: $\leq 0,03\%$ en pes
 Ió clor total aportat per components d'un formigó no pot superar:
 - Pretensat: $\leq 0,2\%$ pes de ciment
 - Armat: $\leq 0,4\%$ pes de ciment
 - En massa amb armadura de fissuració: $\leq 0,4\%$ pes de ciment
 Estabilitat (UNE-EN 1367-2):
 - Pèrdua de pes amb sulfat sòdic: $\leq 10\%$
 - Pèrdua de pes amb sulfat magnèsic: $\leq 15\%$
 Pèrdua de pes amb sulfat magnèsic (UNE-EN 1367-2) quan el formigó estigui sotmès a una classe d'exposició H o F, i l'àrid fi tingui una absorció d'aigua $>1\%$: $\leq 15\%$
 Coeficient de friabilitat (UNE 83115)
 - Per formigons d'alta resistència: < 40
 - Formigons en massa o armats amb Fck ≤ 30 N/mm²: < 50
 Els àrids no han de presentar reactivitat potencial amb els àlcals del formigó. Per a comprovar-ho, s'ha de realitzar en primer lloc un anàlisi petrogràfic, per a obtenir el tipus de reactivitat que, en el seu cas, puguin presentar. Si d'aquest estudi es dedueix la possibilitat de reactivitat àlcali sílice o àlcali silicat, s'ha de realitzar l'assaig descrit a l'UNE 146.508 EX. Si el tipus de reactivitat potencial és àlcali carbonat, s'ha de realitzar l'assaig descrit a l'UNE 146.507 EX Part 2.

La corba granulomètrica de l'àrid fi, ha d'estar compresa dins del fus següent:

Límits	Material retingut acumulat, en % en pes, en els tamisos						
	4 mm	2 mm	1 mm	0,5 mm	0,25 mm	0,125 mm	0,063 mm
Superior	0	4	16	40	70	77	(1)
Inferior	15	38	60	82	94	100	100

(1) Aquest valor varia en funció del tipus i origen de l'àrid.

SORRA DE PEDRA GRANÍTICA PER A LA CONFECCIÓ DE FORMIGONS:

Contingut màxim de fins que passen pel tamís 0,063 mm (UNE-EN 933-1):

- Granulat gruixut:
 - Qualsevol tipus: $\leq 1,5\%$ en pes
- Granulat fi:
 - Granulat arrodonit: $\leq 6\%$ en pes
 - Granulat de matxuqueig no calcari per a obres sotmeses a exposició IIIa,b,c, IV o alguna classe específica d'exposició: $\leq 6\%$ en pes
 - Granulat de matxuqueig no calcari per a obres sotmeses a exposició I,IIa,b o cap classe específica d'exposició: $\leq 10\%$ en pes

Equivalent de sorra (EAV) (UNE-EN 933-8):

- Per a obres en ambients I, IIa,b o cap classe específica d'exposició: ≥ 70
- Resta de casos: ≥ 75

Absorció d'aigua (UNE-EN 1097-6): $\leq 5\%$

SORRA DE PEDRA CALCÀRIA PER A LA CONFECCIÓ DE FORMIGONS:

Contingut màxim de fins que passen pel tamís 0,063 mm (UNE-EN 933-1):

- Granulat gruixut:
 - Qualsevol tipus: $\leq 1,5\%$ en pes
- Granulat fi:
 - Granulat arrodonit: $\leq 6\%$ en pes
 - Granulat de matxuqueig calcari per a obres sotmeses a exposició IIIa,b,c, IV o alguna classe específica d'exposició: $\leq 10\%$ en pes
 - Granulat de matxuqueig no calcari per a obres sotmeses a exposició I,IIa,b o cap classe específica d'exposició: $\leq 16\%$ en pes

Valor blau de metilè (UNE 83130):

CSV (Codi segur de verificació)	IV7EW3A3LV6MLROD4EARD72XA1	Data i hora	18/05/2021 07:21:33
Normativa	Aquest document incorpora signatura electrònica reconeguda d'acord amb la Llei 59/2003, 19 de desembre, de signatura electrònica		
Signat per	JAVIER POCH PRADES (ARQUITECTE/A TÈCNIC/A ESPECIALITZAT I SEGURETAT)		
Signat per	MARISOL CARRILLO MUÑOZ (CAP SERVEI D'EQUIPAMENTS MUNICIPALS)		
URL de verificació	https://seu.mataro.cat/verifirma/code/IV7EW3A3LV6MLROD4EARD72XA1	Pàgina	60/219



- Per a obres sotmeses a exposició I,IIa,b o cap classe específica d'exposició: $\leq 0,6\%$ en pes
- Resta de casos: $\leq 0,3\%$ en pes

SORRA PER A LA CONFECCIÓ DE MORTERS:

La composició granulomètrica ha de quedar dintre dels límits següents:

Tamis UNE 7-050 mm	Percentatge en pes que passa pel tamis	Condicions
5,00	A	A = 100
2,50	B	60 \leq B \leq 100
1,25	C	30 \leq C \leq 100
0,63	D	15 \leq D \leq 70
0,32	E	5 \leq E \leq 50
0,16	F	0 \leq F \leq 30
0,08	G	0 \leq G \leq 15
Altres condi- cions		C - D \leq 50 D - E \leq 50 C - E \leq 70

Mida dels grànuls: $\leq 1/3$ del gruix del junt

Contingut de matèries perjudicials: $\leq 2\%$

GRANULATS PROCEDENTS DE RECICLATGE DE RESIDUS DE LA CONSTRUCCIÓ I DEMOLICIONS:

El material ha de procedir d'una planta autoritzada legalment per al tractament de residus de la construcció.

El material no ha de ser susceptible de cap mena de meteorització o d'alteració física o química sota les condicions més desfavorables que presumiblement es puguin donar al lloc d'utilització. No han de donar lloc, amb l'aigua, a dissolucions que puguin causar danys a estructures, capes de ferms, o contaminar el sòl o corrents d'aigua.

S'ha considerat que l'ús serà el reblert de rases amb canonades.

Per a qualsevol utilització diferent d'aquesta, es requereix l'acceptació expressa de la direcció facultativa i la justificació mitjançant els assaigs de pertuquin que es compleixen les condicions requerides per a l'ús al que es pretén destinar.

2.- CONDICIONS DE SUBMINISTRAMENT I EMMAGATZEMATGE

Subministrament i emmagatzematge: De manera que no s'alterin les seves condicions.

Cada remesa de sorra s'ha de descarregar en una zona ja preparada de sòl sec.

Les sorres de tipus diferents s'han d'emmagatzemar per separat.

Els àrids s'han d'emmagatzemar de tal manera que quedin protegits contra la contaminació, i evitant la seva possible segregació, sobretot durant el seu transport. Es recomana emmagatzemar-los sota cobert per evitar els canvis de temperatura del granulat, i en un terreny sec i net destinat a l'apilament dels àrids. Les sorres d'altres tipus s'han d'emmagatzemar per separat.

3.- UNITAT I CRITERIS D'AMIDAMENT

Unitat d'amidament: la indicada a la descripció de l'element

Criteri d'amidament: quantitat necessària subministrada a l'obra

4.- NORMATIVA DE COMPLIMENT OBLIGATORISORRA PER A LA CONFECCIÓ DE FORMIGONS:

Real Decreto 1247/2008, de 18 de julio, por el que se aprueba la Instrucción de Hormigón Estructural (EHE-08).

SORRA PER A LA CONFECCIÓ DE MORTERS:

Real Decreto 1247/2008, de 18 de julio, por el que se aprueba la Instrucción de Hormigón Estructural (EHE-08).

UNE-EN 12620:2003 Áridos para hormigón.

Real Decreto 314/2006, de 17 de marzo, por el que se aprueba el Código Técnico de la Edificación Parte 2. Documento Básico de Seguridad estructural Fábrica DB-SE-F.

GRANULATS PROCEDENTS DE RECICLATGE DE RESIDUS DE LA CONSTRUCCIÓ I DEMOLICIONS:

Decret Legislatiu 1/2009, de 21 de juliol, pel qual s'aprova el Text refós de la Llei reguladora dels residus.

SORRES PER A ALTRES USOS:

No hi ha normativa de compliment obligatori.

CSV (Codi segur de verificació)	IV7EW3A3LV6MLROD4EARD72XAI	Data i hora	18/05/2021 07:21:33
Normativa	Aquest document incorpora signatura electrònica reconeguda d'acord amb la Llei 59/2003, 19 de desembre, de signatura electrònica		
Signat per	JAVIER POCH PRADES (ARQUITECTE/A TÈCNIC/A ESPECIALITZAT I SEGURETAT)		
Signat per	MARISOL CARRILLO MUÑOZ (CAP SERVEI D'EQUIPAMENTS MUNICIPALS)		
URL de verificació	https://seu.mataro.cat/verifirma/code/IV7EW3A3LV6MLROD4EARD72XAI	Pàgina	61/219



5.- CONDICIONS DE CONTROL DE RECEPCIÓ**CONDICIONS DE MARCATGE I CONTROL DE LA DOCUMENTACIÓ:**

L'entrega de granulat a l'obra ha d'anar acompanyada d'un full de subministrament proporcionat pel subministrador, en el que hi han de constar com a mínim les següents dades:

- Identificació del subministrador
- Número del certificat de marcatge CE o indicació d'autoconsum
- Número de sèrie de la fulla de subministrament
- Nom de la cantera
- Data del lliurament
- Nom del peticionari
- Designació de l'àrid segons l'article 28.2 de l'EHE
- Quantitat de granulat subministrat
- Identificació del lloc de subministrament

El fabricant ha de proporcionar la informació relativa a la granulometria i a les toleràncies de l'àrid subministrat.

El subministrador ha de posar a disposició de la DF en el cas que aquesta ho sol·liciti, la documentació següent, que acredita el marcatge CE, segons el sistema d'avaluació de conformitat aplicable, d'acord amb el que disposa l'apartat 7.2.1 del CTE:

- Productes per a carreteres i altres treballs d'obres públiques i edificació de Funcio: Aplicacions que exigeixen requisits de seguretat molt estrictes*. * Requisits que han de ser definits per lleis, reglaments i normes administratives nacionals de cada estat membre,

- Productes per a edificació, fabricació de productes de formigó prefabricat, carreteres i altres treballs d'obres públiques de Funcio: Aplicacions que exigeixen requisits de seguretat molt estrictes*. * Requisits que han de ser definits per lleis, reglaments i normes administratives nacionals de cada estat membre:

- Sistema 2+: Declaració de Prestacions

- Productes per a edificació, fabricació de productes de formigó prefabricat, carreteres i altres treballs d'obres públiques de Funcio: Aplicacions que no exigeixen requisits de seguretat molt estrictes*. * Requisits que han de ser definits per lleis, reglaments i normes administratives nacionals de cada estat membre,

- Productes per a carreteres i altres treballs d'obres públiques i edificació de Funcio: Aplicacions que no exigeixen requisits de seguretat molt estrictes*. * Requisits que han de ser definits per lleis, reglaments i normes administratives nacionals de cada estat membre:

- Sistema 4: Declaració de Prestacions

El símbol de marcatge de conformitat CE s'ha d'estampar d'acord amb la Directiva 93/68CE i ha d'estar visible sobre el producte o sobre etiqueta, embalatge o documentació comercial i ha d'anar acompanyat de la següent informació:

- Número d'identificació de l'organisme de certificació
- Nom o marca d'identificació i direcció del fabricant
- Les dues últimes xifres de l'any d'impressió del marcatge
- Referència a la norma (UNE-EN 12620)
- Descripció del producte (nom genèric, material, ús previst)
- Designació del producte
- Informació de les característiques essencials aplicables

A la documentació del marcatge haurà d'indicar:

- Nom del laboratori que ha realitzat els assajos
- Data d'emissió del certificat
- Garantia de que el tractament estadístic és l'exigit en el marcatge
- Estudi de fins que justifiqui experimentalment el seu ús, en el cas que hi hagi àrids que no compleixen amb l'article 28.4.1.

L'àrid reciclat ha d'incloure en la seva documentació:

- Naturalesa del material
- Planta productora de l'àrid i empresa transportista de la runa
- Presència d'impureses
- Detalls de la seva procedència
- Altre informació que resulti rellevant

En el cas que el material declari contingut reciclat, el fabricant ha de mostrar, si se li demana, la documentació que acrediti aquest contingut.

OPERACIONS DE CONTROL:

Els àrids han de disposar del marcatge CE, de tal manera que la comprovació de la seva idoneïtat per al seu ús es farà mitjançant un control documental del marcatge per tal de determinar el compliment de les especificacions del projecte i de l'article 28 de l'EHE.

En el cas d'àrids d'autoconsum, el Constructor o el Subministrador ha d'aportar un certificat d'assaig, de com a màxim tres mesos d'antiguitat, realitzat en un laboratori de control dels contemplats en l'article 78.2.2.1 de l'EHE, que verifiqui el compliment de les especificacions de l'àrid subministrat respecte l'article 28 de l'EHE.

La DF ha de poder valorar el nivell de garantia del distintiu, i en cas de no disposar de

CSV (Codi segur de verificació)	IV7EW3A3LV6MLROD4EARD72XA1	Data i hora	18/05/2021 07:21:33
Normativa	Aquest document incorpora signatura electrònica reconeguda d'acord amb la Llei 59/2003, 19 de desembre, de signatura electrònica		
Signat per	JAVIER POCH PRADES (ARQUITECTE/A TÈCNIC/A ESPECIALITZAT I SEGURETAT)		
Signat per	MARISOL CARRILLO MUÑOZ (CAP SERVEI D'EQUIPAMENTS MUNICIPALS)		
URL de verificació	https://seu.mataro.cat/verifirma/code/IV7EW3A3LV6MLROD4EARD72XA1	Pàgina	62/219



suficient informació, ha de poder determinar l'execució de comprovacions mitjançant assaigs. La DF, a més, ha de valorar si realitzar una inspecció a la planta de fabricació, a poder ser, abans del subministra de l'àrid, per comprovar la idoneïtat per a la seva fabricació. En cas necessari, la DF ha de poder realitzar els assaigs següents per a verificar la conformitat de les especificacions:

- Matèria orgànica (UNE-EN 1744-1).
- Terrossos d'argila (UNE 7133).
- Material retintut pel garbell 0.063 UNE (UNE EN 933-2) i que sura en un líquid de pes específic 2 (UNE EN 1744-1).
- Compostos de sofre (SO3)- respecte al granulat sec (UNE-EN 1744-1).
- Sulfats solubles en àcid (UNE-EN 1744-1).
- Contingut d'Ió CL- (UNE-EN 1744-1).
- Assaig petrogràfic
- Reactivitat potencial amb els àlcalis del ciment (UNE 146-507 i UNE 146-508).
- Equivalent de sorra (UNE-EN 933-8).
- Absorció d'aigua (UNE-EN 1097-6).
- Assaig d'identificació per raigs X.
- Pèrdua de pes amb sulfat magnèsic (UNE-EN 1367-2)
- Assaig granulomètric (UNE-EN 933-2)
- Coeficient de friabilitat (UNE 83115)

Un cop s'hagi realitzat l'apilament, s'ha de realitzar una inspecció visual, i si es considera necessari, s'han de prendre mostres per realitzar els assaigs corresponents.

S'ha de poder acceptar la sorra que no compleixi amb els requisits sempre i quan mitjançant rentat, cribatge o mescla, assoleixi les condicions exigides.

CRITERIS DE PRESA DE MOSTRES:

Els controls s'han de realitzar segons les instruccions de la DF i la norma EHE.

INTERPRETACIÓ DE RESULTATS I ACTUACIONS EN CAS D'INCOMPLIMENT:

No s'ha d'acceptar la sorra que no compleixi totes les especificacions indicades al plec de condicions. Si la granulometria no s'ajusta a la utilitzada per a l'establiment de les dosificacions aprovades, s'hauran de projectar i aprovar noves fórmules de treball.

No s'han d'utilitzar àrids fins als quals l'equivalent de sorra sigui inferior a:

- 70, en obres sotmeses a les classes I, IIa o IIb, i no sotmeses a cap classe específica d'exposició
- 75, en la resta de casos

En cas que les sorres procedents del matxuqueig de roques calcàries o de roques dolomítiques que no compleixin l'especificació de l'equivalent de sorra, s'han de poder acceptar si l'assaig del blau de metilè (UNE-EN 933-9) compleix el següent:

- Per a obres amb classe general d'exposició I, IIa o IIb (i sense classe específica): $\leq 0,6\%$ en pes
- Resta de casos: $\leq 0,3\%$ en pes

Si el valor del blau de metilè fos superior als valors anteriors, i es presentin dubtes de la presència d'argila en els fins, s'ha de poder realitzar un assaig de rajos X per a la seva detecció i identificació: s'ha de poder utilitzar l'àrid si les argiles són del tipus caolinita o illita, i si les propietats del formigó amb aquest àrid són les mateixes que les d'un que tingui els mateixos components però sense els fins.

S'han de poder utilitzar sorres rodades, o procedents de roques matxucades, o escòries siderúrgiques adequades, en la fabricació de formigó d'ús no estructural.

B05 - AGLOMERANTS I CONGLOMERANTS

B051 - CEMENTS

0.- ELEMENTS QUE CONTEMPLA EL PLEC

B0512401.

1.- DEFINICIÓ I CARACTERÍSTIQUES DELS ELEMENTS

Conglomerant hidràulic format per diferents materials inorgànics finament dividits que, amassats amb aigua, formen una pasta que, mitjançant un procés d'hidratació, endureix i un cop endurit conserva la seva resistència i estabilitat fins i tot sota l'aigua.

S'han considerat els ciments regulats per la norma RC-08 amb les característiques següents:

- Ciments comuns (CEM)

CSV (Codi segur de verificació)	IV7EW3A3LV6MLROD4EARD72XAI	Data i hora	18/05/2021 07:21:33
Normativa	Aquest document incorpora signatura electrònica reconeguda d'acord amb la Llei 59/2003, 19 de desembre, de signatura electrònica		
Signat per	JAVIER POCH PRADES (ARQUITECTE/A TÈCNIC/A ESPECIALITZAT I SEGURETAT)		
Signat per	MARISOL CARRILLO MUÑOZ (CAP SERVEI D'EQUIPAMENTS MUNICIPALS)		
URL de verificació	https://seu.mataro.cat/verifirma/code/IV7EW3A3LV6MLROD4EARD72XAI	Pàgina	63/219



- Ciments d'aluminat de calci (CAC)
- Ciments blancs (BL)
- Ciments resistens a l'aigua de mar (MR)

CARACTERÍSTIQUES GENERALS:

En el cas de que el material s'utilitzi en obra pública, l'acord de Govern de la Generalitat de Catalunya de 9 de juny de 1998, exigeix que els materials siguin de qualitat certificada o puguin acreditar un nivell de qualitat equivalent, segons les normes aplicables als estats membres de la Unió Europea o de l'Associació Europea de Lliure Canvi.

També en aquest cas, es procurarà que els esmentats materials disposin de l'etiqueta ecològica europea, regulada en el Reglament 880/1992/CEE o bé altres distintius de la Comunitat Europea. Ha de ser un material granular molt fi i estadísticament homogeni en la seva composició.

El ciment ha de ser capaç, si es dosifica i barreja adequadament amb aigua i granulats, de produir un morter o un formigó que conservi la seva treballabilitat en un temps prou llarg i assolir, al final de períodes definits, els nivells especificats de resistència i mantenir estabilitat de volum a llarg termini.

No ha de tenir grumolls ni principis d'aglomeració.

En activitats manuals en les que hi hagi risc de contacte amb la pell i d'acord amb l'establert a l'Ordre Presidencial 1954/2004 de 22 de juny, no s'han d'utilitzar o comercialitzar ciments amb un contingut de crom (VI) superior a dos parts per milió del pes sec del ciment.

CIMENTS COMUNS (CEM):

Estaran subjectes al marcatge CE de conformitat amb el que disposen els Reials Decrets 1630/1992 de 29 de desembre, 1328/1995 de 28 de juliol i 956/2008 de 6 de juny.

Els components han de complir els requisits especificats en el capítol 5 de la norma UNE-EN 197-1.

Tipus de ciments:

- Ciment Pòrtland: CEM I
- Ciment Pòrtland amb addicions: CEM II
- Ciment Pòrtland amb escòries de forn alt: CEM III
- Ciment putzolànic: CEM IV
- Ciment compost: CEM V

Alguns d'aquests tipus es divideixen en subtipus, segons el contingut de l'addició o barreja d'addicions presents en el ciment. Segons aquest contingut creixent els subtipus poden ser A, B o C.

Addicions del clinker pòrtland (K):

- Escòria de forn alt: S
- Fum de sílice: D
- Putzolana natural: P
- Putzolana natural calcinada: Q
- Cendra volant Sicília: V
- Cendra volant calcària: W
- Esquist calcinat: T
- Filler calcari L: L
- Filler calcari LL: LL

Relació entre denominació i designació dels ciments comuns segons el tipus, subtipus i addicions:

Denominació	Designació
Ciment pòrtland	CEM I
Ciment pòrtland amb escòria	CEM II/A-S CEM II/B-S
Ciment pòrtland amb fum de sílice	CEM II/A-D
Ciment pòrtland amb Putzolana	CEM II/A-P CEM II/B-P CEM II/A-Q CEM II/B-Q
Ciment pòrtland amb cendres volants	CEM II/A-V CEM II/B-V CEM II/A-W CEM II/B-W
Ciment pòrtland amb esquist calcinat	CEM II/A-T CEM II/B-T

CSV (Codi segur de verificació)	IV7EW3A3LV6MLROD4EARD72XA1	Data i hora	18/05/2021 07:21:33
Normativa	Aquest document incorpora signatura electrònica reconeguda d'acord amb la Llei 59/2003, 19 de desembre, de signatura electrònica		
Signat per	JAVIER POCH PRADES (ARQUITECTE/A TÈCNIC/A ESPECIALITZAT I SEGURETAT)		
Signat per	MARISOL CARRILLO MUÑOZ (CAP SERVEI D'EQUIPAMENTS MUNICIPALS)		
URL de verificació	https://seu.mataro.cat/verifirma/code/IV7EW3A3LV6MLROD4EARD72XA1	Pàgina	64/219



Ciment pòrtland amb filler calcari	CEM II/A-L CEM II/B-L CEM II/A-LL CEM II/B-LL
Ciment pòrtland mixt	CEM II/A-M CEM II/B-M
Ciment amb escòries de forn alt	CEM III/A CEM III/B CEM III/C
Ciment putzolànic	CEM IV/A CEM IV/B
Ciment compost	CEM V/A CEM V/B

En ciments pòrtland mixtos CEM II/A-M i CEM II/B-M, en ciments putzolànics CEM IV/A i CEM IV/B i en ciments compostos CEM V/A i CEM V/B els components principals a més del clinker han de ser declarats a la designació del ciment.

La composició dels diferents ciments comuns ha de ser l'especificada al capítol 6 de la norma UNE-EN 197-1.

Els ciments comuns han de complir les exigències mecàniques, físiques, químiques i de durabilitat especificades al capítol 7 de la norma UNE-EN 197-1.

CIMENTS D'ALUMINAT DE CALÇ (CAC):

Ciment obtingut per una mescla de materials aluminosos i calcàris.

Estaran subjectes al marcatge CE de conformitat amb el que disposa el Reial Decret 956/2008 de 6 de juny.

Han de complir les exigències mecàniques, físiques i químiques especificades a UNE-EN 14647.

CIMENTS BLANCS (BL):

Han d'estar subjectes al Reial Decret 1313/1988 i seran aquells definits a la norma UNE 80305 i homòlegs de les normes UNE-EN 197-1 (ciments comuns) i UNE-EN 413-1 (ciments de ram de paleta) que compleixin amb l'especificació de blancor.

Índex de blancor (UNE 80117): ≥ 85

D'acord amb el Real Decret 1313/1988 de 28 d'octubre i L'Ordre Ministerial de 17 de gener de 1989, han de portar el Certificat de Conformitat amb Requisits Reglamentaris (CCRR).

La composició, així com les prescripcions mecàniques, físiques, químiques i de durabilitat que han de complir els ciments comuns blancs són les mateixes que les especificades per als ciments comuns a la norma UNE-EN 197-1.

La composició, així com les prescripcions mecàniques, físiques i químiques que ha de complir el ciment blanc de ram de paleta (BL 22,5 X) són les mateixes que les especificades per al ciment homòleg a la norma UNE-EN 413-1.

CIMENTS RESISTENTS A L'AIGUA DE MAR (MR):

D'acord amb el Real Decret 1313/1988 de 28 d'octubre i L'Ordre Ministerial de 17 de gener de 1989, han de portar el Certificat de Conformitat amb Requisits Reglamentaris (CCRR).

Relació entre denominació i designació dels ciments resistents a l'aigua de mar segons el tipus, subtipus i addicions:

Denominació	Designació
Ciment pòrtland	I
Ciment pòrtland amb escòria	II/A-S II/B-S
Ciment pòrtland amb fum de sílice	II/A-D
Ciment pòrtland amb Putzolana	II/A-P II/B-P
Ciment pòrtland amb cendres volants	II/A-V II/B-V
Ciment amb escòries de forn alt	III/A III/B

CSV (Codi segur de verificació)	IV7EW3A3LV6MLROD4EARD72XA1	Data i hora	18/05/2021 07:21:33
Normativa	Aquest document incorpora signatura electrònica reconeguda d'acord amb la Llei 59/2003, 19 de desembre, de signatura electrònica		
Signat per	JAVIER POCH PRADES (ARQUITECTE/A TÈCNIC/A ESPECIALITZAT I SEGURETAT)		
Signat per	MARISOL CARRILLO MUÑOZ (CAP SERVEI D'EQUIPAMENTS MUNICIPALS)		
URL de verificació	https://seu.mataro.cat/verifirma/code/IV7EW3A3LV6MLROD4EARD72XA1	Pàgina	65/219



	III/C
Ciment putzolànic	IV/A IV/B
Ciment compost	CEM V/A

Les especificacions generals en quan a composició i a exigències mecàniques, físiques, químiques i de durabilitat que han de complir són les corresponents als ciments comuns homòlegs de la norma UNE-EN 197-1.

Han de complir els requisits addicionals especificats al capítol 7.2 de la norma UNE 80303-2.

2.- CONDICIONS DE SUBMINISTRAMENT I EMMAGATZEMATGE

Subministrament: de manera que no s'alterin les seves característiques.

Si el ciment es subministra a granel s'ha d'emmagatzemar en sitges.

Si el ciment es subministra en sacs, s'han d'emmagatzemar en un lloc sec, ventilat, protegit de la intempèrie i sense contacte directe amb la terra, de manera que no s'alterin les seves condicions.

Temps màxim d'emmagatzematge dels ciments:

- Classes 22,5 i 32,5: 3 mesos
- Classes 42,5 : 2 mesos
- Classes 52,5 : 1 mes

3.- UNITAT I CRITERIS D'AMIDAMENT

Unitat d'amidament: la indicada a la descripció de l'element

Criteri d'amidament: quantitat necessària subministrada a l'obra

4.- NORMATIVA DE COMPLIMENT OBLIGATORI

Real Decreto 1313/1988, de 28 de octubre, por el se declara obligatoria la homologación de los cementos para la fabricación de hormigones y morteros para todo tipo de obras y productos prefabricados.

Orden de 17 de enero de 1989 por la que se establece la certificación de conformidad a normas como alternativa de la homologación de los cementos para la fabricación de hormigones y morteros para todo tipo de obras y productos prefabricados.

Real Decreto 1630/1992, de 29 de diciembre, por el que se dictan disposiciones para la libre circulación de productos de construcción, en aplicación de la Directiva 89/106/CEE.

Real Decreto 1328/1995, de 28 de julio, por el que se modifica, en aplicación de la Directiva 93/68/CEE, las disposiciones para la libre circulación de productos de construcción, aprobadas por el Real Decreto 1630/1992, de 29 de diciembre.

Real Decreto 956/2008, de 6 de junio, por el que se aprueba la instrucción para la recepción de cementos (RC-08).

UNE-EN 197-1:2000 Cemento. Parte 1: Composición, especificaciones y criterios de conformidad de los cementos comunes.

UNE-EN 14647:2006 Cemento de aluminato de calcio. Composición, especificaciones y criterios de conformidad.

UNE 80305:2001 Cementos blancos.

UNE 80303-2:2001 Cementos con características adicionales. Parte 2: Cementos resistentes al agua de mar.

5.- CONDICIONS DE CONTROL DE RECEPCIÓ

CONDICIONS DE MARCATGE I CONTROL DE LA DOCUMENTACIÓ EN CIMENTES COMUNS (CEM) I CIMENTES DE CALÇ (CAC):

El subministrador ha de posar a disposició de la DF en el cas que aquesta ho sol·liciti, la documentació següent, que acredita el marcatge CE, segons el sistema d'avaluació de conformitat aplicable, d'acord amb el que disposa l'apartat 7.2.1 del CTE:

- Productes per a preparació de formigó, morter, beurades i altres mescleres per a construcció i per a la fabricació de productes de construcció,
- Productes per a elaboració de formigó, morter, pasta i altres mescleres per a construcció i per a la fabricació de productes de construcció:
- Sistema 1+: Declaració de Prestacions

El símbol normalitzat del marcatge CE ha d'anar acompanyat de la següent informació com a mínim:

- el número identificador del organisme certificador que ha intervingut en el control de producció
- nom o marca distintiva d'identificació i adreça enregistrada del fabricant
- número del certificat CE de conformitat
- les dues últimes xifres de l'any en que el fabricant va posar el marcatge CE
- indicacions que permetin identificar el producte així com les seves característiques i prestacions declarades atenen a les seves especificacions tècniques
- referència a la norma harmonitzada corresponent

CSV (Codi segur de verificació)	IV7EW3A3LV6MLROD4EARD72XA1	Data i hora	18/05/2021 07:21:33
Normativa	Aquest document incorpora signatura electrònica reconeguda d'acord amb la Llei 59/2003, 19 de desembre, de signatura electrònica		
Signat per	JAVIER POCH PRADES (ARQUITECTE/A TÈCNIC/A ESPECIALITZAT I SEGURETAT)		
Signat per	MARISOL CARRILLO MUÑOZ (CAP SERVEI D'EQUIPAMENTS MUNICIPALS)		
URL de verificació	https://seu.mataro.cat/verifirma/code/IV7EW3A3LV6MLROD4EARD72XA1	Pàgina	66/219



- designació normalitzada del ciment indicant el tipus, subtipus (segons els components principals) i classe resistent
- en el seu cas, informació addicional referent al contingut de clorurs, al límit superior de pèrdua per calcinació de cendra volant i/o additiu emprat

Sobre el mateix embalatge, el marcatge CE es pot simplificar, i inclourà com a mínim:

- el símbol normalitzat del marcatge CE
- en el seu cas, el número del certificat CE de conformitat
- nom o marca distintiva d'identificació i adreça enregistrada del fabricant
- els dos últims dígitos de l'any en que el fabricant va posar el marcatge
- referència al número de la norma harmonitzada corresponent

En aquest cas, la informació completa del marcatge o etiquetat CE haurà d'apareixer també a l'albarà o documentació que acompanya al lliurament.

A l'albarà hi han de figurar les dades següents:

- número de referència de la comanda
- nom i adreça del comprador i punt de destí del ciment
- identificació del fabricant i de l'empresa de subministrament
- designació normalitzada del ciment subministrat conforme a la instrucció RC-08
- quantitat que es subministra
- en el seu cas, referència a los dades de l'etiquetat corresponent al marcatge CE
- data de subministrament
- identificació del vehicle que el transporta

CONDICIONS DE MARCATGE I CONTROL DE LA DOCUMENTACIÓ EN CEMENTS BLANCS (BL) I CEMENTS RESISTENTS A L'AIGUA DE MAR (MR):

A l'albarà hi han de figurar les dades següents:

- número de referència de la comanda
- nom i adreça del comprador i punt de destí dels ciment
- identificació del fabricant i de l'adreça de subministrament
- designació normalitzada del ciment subministrat segons el Reial Decret 956/2008 de 6 de juny
- contrasenya del Certificat de Conformitat amb els Requisits Reglamentaris
- quantitat que es subministra
- identificació del vehicle que transporta el ciment
- en el seu cas, l'etiquetatge corresponent al marcatge CE
- En el cas de ciments envasats, aquests han de mostrar als seus envasos la següent informació:
- nom o marca identificativa i adreça completa del fabricant i de la fàbrica
- designació normalitzada del ciment subministrat segons el Reial Decret 956/2008 de 6 de juny
- contrasenya del Certificat de Conformitat amb els Requisits Reglamentaris
- dates de fabricació i d'envasat (indicant setmana i any)
- condicions específiques aplicables a la manipulació i utilització del producte

El fabricant ha de facilitar, si li demanen, les dades següents:

- Inici i final d'adormiment
- Si s'han incorporat additius, informació detallada de tots ells i dels seus efectes

OPERACIONS DE CONTROL:

La recepció del ciment haurà d'incloure al menys, dues fases obligatòries:

- Una primera fase de comprovació de la documentació
- Una segona fase d'inspecció visual del subministrament

Es pot donar una tercera fase, si el responsable de recepció ho considera oportú, de comprovació del tipus i classe de ciment i de les característiques físiques químiques i mecàniques mitjançant la realització d'assaigs d'identificació i, si es el cas, d'assaigs complementaris.

Per a la primera fase, al iniciar el subministrament el Responsable de recepció ha de comprovar que la documentació es la requerida. Aquesta documentació estarà compresa per:

- Albarà o full de subministrament.
- Etiquetatge
- Documents de conformitat, com pot ser el marcatge CE o bé la Certificació de Conformitat del Reial Decret 1313/1988
- Pel cas dels ciments no subjectes al marcatge CE, el certificat de garantia del fabricant signat.
- Si els ciments disposen de distintius de qualitat, caldrà també la documentació precisa de reconeixements del distintiu.

En la segona fase, un cop superada la fase de control documental, cal sotmetre el ciment a una inspecció visual per comprovar que no ha patit alteracions o barreges indesitjades.

La tercera fase s'activarà quan es pugui preveure possibles defectes o en el cas que el Responsable així ho estableixi per haver donat resultats no conformes en les fases anteriors o per haver detectat defectes en l'ús de ciments d'anteriors remeses.

En aquest supòsit es duran terme, abans de començar l'obra i cada 200 t de ciment de la mateixa designació i procedència durant l'execució, assaigs d'acord amb l'establer en els Annexes 5 i 6 de la RC-08.

CSV (Codi segur de verificació)	IV7EW3A3LV6MLROD4EARD72XAI	Data i hora	18/05/2021 07:21:33
Normativa	Aquest document incorpora signatura electrònica reconeguda d'acord amb la Llei 59/2003, 19 de desembre, de signatura electrònica		
Signat per	JAVIER POCH PRADES (ARQUITECTE/A TÈCNIC/A ESPECIALITZAT I SEGURETAT)		
Signat per	MARISOL CARRILLO MUÑOZ (CAP SERVEI D'EQUIPAMENTS MUNICIPALS)		
URL de verificació	https://seu.mataro.cat/verifirma/code/IV7EW3A3LV6MLROD4EARD72XAI	Pàgina	67/219



CRITERIS DE PRESA DE MOSTRES:

Les mostres es prendran segons l'indicat en la RC-08. Per a cada lot de control sotmès a assaig s'extrauran tres mostres, una per tal de realitzar els assaigs de comprovació de la composició, l'altra per als assaigs físics, mecànics i químics i l'altra per a ser conservada preventivament.

INTERPRETACIÓ DE RESULTATS I ACTUACIONS EN CAS D'INCOMPLIMENT:

A efectes de la fase primera, no s'aprovarà l'ús de ciments els quals el etiquetatge i la documentació no es correspongui amb el ciment sol·licitat, quan la documentació no estigui completa i quan no es reuneixin tots els requisits establerts.

A efectes de la segona fase, no s'aprovarà l'ús de ciments que presentin símptomes de meteorització rellevant, que contingui cossos estranys i que no resulti homogènia en el seu aspecte o color.

A efectes de la tercera fase, no s'aprovarà l'ús de ciments que no compleixin els criteris establerts en l'apartat A5.5 de la RC-08.

Quan no es compleixi alguna de les prescripcions del ciment assajat, es repetiran els assaigs per duplicat, sobre dues mostres obtingudes de l'aplec existent a obra. S'acceptarà el lot únicament si els resultats obtinguts en les dues mostres són satisfactoris.

B053 - CALÇS**0.- ELEMENTS QUE CONTEMPLA EL PLEC**

B0532310.

1.- DEFINICIÓ I CARACTERÍSTIQUES DELS ELEMENTS

Conglomerant obtingut per calcinació de materials calcaris, format principalment per òxids o hidròxids de calci amb o sense òxids o hidròxids de magnesi i quantitats menors d'òxids de silici, ferro i alumini.

S'han considerat els tipus següents:

- Calç aèria càlcica (CL):
 - Hidratada en pols: CL 90-S
 - Hidratada en pasta: CL 90-S PL
- Calç hidràulica natural (NHL):
 - Calç hidràulica natural 2: NHL 2
 - Calç hidràulica natural 3,5: NHL 3,5
 - Calç hidràulica natural 5: NHL 5

CALÇ AÈRIA HIDRATADA CL 90:

Si conté additiu, aquests no han d'afectar a les propietats dels morters.

Les característiques següents han de complir amb els valors declarats pel fabricant, assajats segons la norma corresponent, dins del límit de tolerància indicat, en el seu cas.

Contingut de CaO + MgO, segons UNE-EN 459-2: ≥ 90

Contingut de MgO, segons UNE-EN 459-2: ≤ 5

Contingut de SO₃, segons UNE-EN 459-2: ≤ 2

Contingut de CO₂, segons UNE-EN 459-2: ≤ 4

Contingut de calç útil, segons UNE-EN 459-2: ≥ 80

Estabilitat de volum, segons UNE-EN 459-2:

- Calç en pasta: compleix l'assaig

- Calç en pols:

- Mètode de referència: ≤ 2 mm

- Mètode alternatiu: ≤ 20 mm

Mida de partícula de la calç en pols, segons UNE-EN 459-2:

- Material retingut al tamis 0,09 mm: $\leq 7\%$

- Material retingut al tamis 0,2 mm: $\leq 2\%$

Penetració de la calç en pols, segons UNE-EN 459-2: > 10 i < 50 mm

CALÇ AÈRIA HIDRATADA EN PASTA:

Estarà amarada i barrejada amb aigua, en la quantitat adient per a obtenir una pasta de consistència adequada a l'ús destinat.

No tindrà grumolls ni principis d'aglomeració.

CALÇ HIDRÀULICA NATURAL:

Les característiques següents han de complir amb els valors declarats pel fabricant, assajats segons la norma corresponent, dins del límit de tolerància indicat, en el seu cas.

Resistència a compressió, segons UNE-EN 459-2:

CSV (Codi segur de verificació)	IV7EW3A3LV6MLROD4EARD72XAI	Data i hora	18/05/2021 07:21:33
Normativa	Aquest document incorpora signatura electrònica reconeguda d'acord amb la Llei 59/2003, 19 de desembre, de signatura electrònica		
Signat per	JAVIER POCH PRADES (ARQUITECTE/A TÈCNIC/A ESPECIALITZAT I SEGURETAT)		
Signat per	MARISOL CARRILLO MUÑOZ (CAP SERVEI D'EQUIPAMENTS MUNICIPALS)		
URL de verificació	https://seu.mataro.cat/verifirma/code/IV7EW3A3LV6MLROD4EARD72XAI	Pàgina	68/219



MATARÓ, ABRIL 2021

- Calç del tipus NHL 2: ≥ 2 a ≤ 7 Mpa, als 28 dies
- Calç del tipus NHL 3,5: $\geq 3,5$ a ≤ 10 Mpa, als 28 dies
- Calç del tipus NHL 5:
 - Als 7 dies: ≥ 2 MPa
 - Als 28 dies: ≥ 5 a ≤ 15 MPa

Temps d'adormiment, segons UNE-EN 459-2:

- Inicial: > 1 h
- Final:
 - Calç del tipus NHL 2: ≤ 40 h
 - Calç del tipus NHL 3,5: ≤ 30 h
 - Calç del tipus NHL 5: ≤ 15 h

Contingut en aire segons UNE-EN 459-2: $\leq 5\%$ Contingut de SO₃, segons UNE-EN 459-2: ≤ 2

Contingut de calç útil, segons UNE-EN 459-2:

- Calç del tipus NHL 2: ≥ 35
- Calç del tipus NHL 3,5: ≥ 25
- Calç del tipus NHL 5: ≥ 15

Estabilitat de volum, segons UNE-EN 459-2:

- Mètode de referència: ≤ 2 mm
- Mètode alternatiu: ≤ 20 mm

Mida de partícula, segons UNE-EN 459-2:

- Material retingut al tamís 0,09 mm: $\leq 15\%$
- Material retingut al tamís 0,2 mm: $\leq 2\%$

Penetració, segons UNE-EN 459-2: > 10 i < 50 mm**CALÇ PER A ESTABILITZACIÓ DE TERRES EN CARRETERES:**

S'utilitzaran calços aèries vives del tipus CL 90-Q i calços aèries hidratades del tipus CL 90-S. Tindran un aspecte homogeni i no un estat grumollós o aglomerat.

Compliran les especificacions de la taula 200.1 de l'article 200 del PG3, determinades segons la norma UNE-EN 459-2.

Contingut d'aigua lliure de les calços hidratades, segons UNE-EN 459-2: $< 2\%$ en pes.

2.- CONDICIONS DE SUBMINISTRAMENT I EMMAGATZEMATGE

Subministrament: S'ha de transportar en cisternes pressuritzades dotades de mitjans pneumàtics o mecànics que permetin el ràpid transvasament a sitges d'emmagatzematge. Aquestes han de ser estanques.

A les obres de poc volum el subministrament podrà ser en sacs, de manera que no experimenti alteració de les seves característiques.

Emmagatzematge: Es tindran en compte les normes indicades en les fitxes de seguretat per a les classes de calç. Aquestes fitxes de seguretat han de ser les recomanades oficialment o, en el seu defecte, les facilitades pel subministrador.

3.- UNITAT I CRITERIS D'AMIDAMENT

Unitat d'amidament: la indicada a la descripció de l'element

Criteri d'amidament: quantitat necessària subministrada a l'obra

4.- NORMATIVA DE COMPLIMENT OBLIGATORI

NORMATIVA GENERAL:

UNE-EN 459-1:2016 Cales para la construcción. Parte 1: Definiciones, especificaciones y criterios de conformidad.

* UNE-EN 459-2:2011 Cales para la construcción. Parte 2: Métodos de ensayo.

CALÇ PER A ESTABILITZACIÓ DE TERRES EN CARRETERES:

Orden de 6 de febrero de 1976 por la que se aprueba el Pliego de Prescripciones Técnicas Generales para Obras de Carreteras y Puentes (PG-3).

Orden FOM/2523/2014, de 12 de diciembre, por la que se actualizan determinados artículos del Pliego de Prescripciones Técnicas Generales para Obras de Carreteras y Puentes, relativos a materiales básicos, a firmes y pavimentos, y a señalización, balizamiento y sistemas de contención de vehículos (PG-3).

* UNE 80502:2014 Cales vivas o hidratadas utilizadas en la mejora y/o estabilización de suelos.

5.- CONDICIONS DE CONTROL DE RECEPCIÓ

CONDICIONS DE MARCATGE I CONTROL DE LA DOCUMENTACIÓ:

El subministrador ha de posar a disposició de la DF en el cas que aquesta ho sol·liciti, la documentació següent, que acredita el marcatge CE, segons el sistema d'avaluació de conformitat aplicable, d'acord amb el que disposa l'apartat 7.2.1 del CTE:

- Productes per a preparació de conglomerant per a morters de ram de paleta, arrebossat i lliscat, per a la fabricació d'altres productes de construcció i per a aplicacions en enginyeria civil:

CSV (Codi segur de verificació)	IV7EW3A3LV6MLROD4EARD72XA1	Data i hora	18/05/2021 07:21:33
Normativa	Aquest document incorpora signatura electrònica reconeguda d'acord amb la Llei 59/2003, 19 de desembre, de signatura electrònica		
Signat per	JAVIER POCH PRADES (ARQUITECTE/A TÈCNIC/A ESPECIALITZAT I SEGURETAT)		
Signat per	MARISOL CARRILLO MUÑOZ (CAP SERVEI D'EQUIPAMENTS MUNICIPALS)		
URL de verificació	https://seu.mataro.cat/verifirma/code/IV7EW3A3LV6MLROD4EARD72XA1	Pàgina	69/219



- Sistema 2+: Declaració de Prestacions

Per a cada remesa caldrà un albarà i la informació d'etiquetatge i marcatge CE de la norma UNE-EN 459-1.

A l'albarà hi ha de constar com a mínim la informació següent:

- Nom i adreça del fabricant i de l'empresa subministradora
- Data de subministrament i de fabricació
- Identificació del vehicle de transport
- Quantitat subministrada
- Denominació comercial, quan la tingui, i tipus de calç subministrada (UNE-EN 459-1)
- Nom i adreça del comprador i destí
- Referència de la comanda
- El marcatge CE ha d'incloure, com a mínim, la informació següent:
 - Símbol del marcatge CE
 - Nombre identificador de l'organisme de certificació
 - Nom o marca distintiva d'identificació i adreça registrada del fabricant
 - Els dos darrers dígitos de la data del primer marcatge
 - Nombre de referència de la Declaració de Prestacions
 - Referència a l'UNE EN 459-1
 - Descripció del producte: nom genèric, tipus i ús previst
 - Informació sobre les característiques essencials incloses a la norma UNE-EN 459-1

OPERACIONS DE CONTROL:

Les tasques de control a realitzar són les següents:

- Inspecció de les condicions de subministrament de la calç, i verificació documental de que els valors declarats pel fabricant en els documents que acompanyen el marcatge CE són conforme a les especificacions exigides.
- Si es detecten anomalies durant el transport, emmagatzematge o manipulació, la DF podrà disposar que es realitzin els següents assaigs de control de recepció, segons UNE-EN 459-2:
 - Contingut d'òxids de calci i magnesi
 - Contingut de diòxid de carboni
 - Contingut de calç útil Ca (Oh) 2
 - Mida de partícula
- Control addicional quan la calç ha estat emmagatzemada en condicions atmosfèriques normals durant un període superior a 2 mesos, o inferior, quan ha estat emmagatzemada en ambients humits o condicions atmosfèriques desfavorables. Sobre una mostra representativa de la calç emmagatzemada es realitzaran els següents assaigs:
 - Contingut de diòxid de carboni
 - Mida de partícula

Els mètodes d'assaigs es descriuen a la UNE-EN 459-2.

CRITERIS DE PRESA DE MOSTRES:

Les mostres s'han de prendre segons l'indicat a l'article 200 del PG3 i els criteris que exposi la DF.

Es considera com un lot, que s'acceptarà o rebutjarà en bloc:

- La quantitat de calç de la mateixa classe i procedència rebuda mensualment.
- Si mensualment es reben més de 200 t, el lot serà aquesta quantitat o fracció.

De cada lot es prendran dues mostres, segons el procediment indicat a la norma UNE-EN 459-2. Una per realitzar els assaigs de control de recepció i l'altra per als assaigs de contrast, que es conservarà durant almenys 100 dies en recipient adequat i estanc. Es prendrà una tercera mostra si el subministrador de calç ho sol·licita.

INTERPRETACIÓ DE RESULTATS I ACTUACIONS EN CAS D'INCOMPLIMENT:

La DF ha d'indicar les mesures a adoptar en el cas que no es compleixin les especificacions establertes al plec.

La remesa no s'ha d'acceptar si, en el moment d'obrir el recipient que la conté apareix en estat grumollós o aglomerat.

B0A - FERRETERIA**B0A2 - TELES METÀL·LIQUES I PLÀSTIQUES**

0.- ELEMENTS QUE CONTEMPLA EL PLEC

B0A2A6VF.

1.- DEFINICIÓ I CARACTERÍSTIQUES DELS ELEMENTS

CSV (Codi segur de verificació)	IV7EW3A3LV6MLROD4EARD72XA1	Data i hora	18/05/2021 07:21:33
Normativa	Aquest document incorpora signatura electrònica reconeguda d'acord amb la Llei 59/2003, 19 de desembre, de signatura electrònica		
Signat per	JAVIER POCH PRADES (ARQUITECTE/A TÈCNIC/A ESPECIALITZAT I SEGURETAT)		
Signat per	MARISOL CARRILLO MUÑOZ (CAP SERVEI D'EQUIPAMENTS MUNICIPALS)		
URL de verificació	https://seu.mataro.cat/verifirma/code/IV7EW3A3LV6MLROD4EARD72XA1	Pàgina	70/219



Entramats amb filferros d'acer obtinguts per procediments diversos (torsió simple o triple, teixit simple o doble) amb filferros d'acer.

S'han considerat els tipus següents:

- De simple torsió
- De triple torsió
- De teixit senzill de filferro ondulat
- De teixit doble de filferro ondulat
- Amb remat superior decoratiu

S'han considerat els acabats dels filferros següents:

- Galvanitzat
- Galvanitzat i plastificat

CARACTERÍSTIQUES GENERALS:

La tela ha de tenir un pas de malla constant i uniforme.

La secció dels filferros ha de ser constant a tota la malla.

La tela no ha de tenir filferros tallats o empalmats si no és a les vores.

Si l'acabat superficial és plastificat, el plàstic ha de ser llis sense discontinuïtats ni d'altres imperfeccions superficials, i el filferro ha de ser galvanitzat.

El seu recobriment de zinc ha de ser llis, sense discontinuïtats, ni exfoliacions i no ha de tenir taques ni d'altres imperfeccions superficials.

Els filferros han de complir les especificacions de la norma UNE-EN 10218-2. Si son galvanitzats també han de complir les de les normes UNE-EN 10244-1 i UNE-EN 10244-2, i si són plastificats les de les UNE-EN 10245-1 i UNE-EN 10245-2.

TELA METÀL·LICA DE SIMPLE TORSIÓ:

Entramat fabricat a partir de l'entrellaçat helicoidal de filferros d'acer formant malles aproximadament quadrades.

Les dimensions de la malla i els diàmetres dels filferros han de complir l'UNE-EN 10223-6.

Toleràncies:

- Pas de malla:
 - Malla de 25 mm: $\pm 2,0$ mm
 - Malla de 40 mm: $\pm 4,0$ mm
 - Malla de 45 mm: $\pm 4,0$ mm
 - Malla de 50 mm: $\pm 4,5$ mm
 - Malla de 60 mm: $\pm 5,0$ mm
 - Malla de 75 mm: $\pm 5,0$ mm
- Alçària de la tela:
 - Malla de 25 mm: ± 30 mm
 - Malla de 40 mm: ± 30 mm
 - Malla de 45 mm: ± 30 mm
 - Malla de 50 mm: ± 40 mm
 - Malla de 60 mm: ± 50 mm
 - Malla de 75 mm: ± 60 mm
- Diàmetre del filferro galvanitzat:
 - recobriment classe A segons UNE-EN 10244-1 i UNE-EN 10244-2: T1 segons UNE-EN 10218-2
 - recobriment classe C segons UNE-EN 10244-1 i UNE-EN 10244-2: T1 segons UNE-EN 10218-2

TELA METÀL·LICA DE TRIPLE TORSIÓ:

Entramat fabricat a partir de l'entrellaçat helicoidal de filferros d'acer formant malles de forma hexagonal.

El nombre de torsions dels filferros ha de ser de 3.

Les dimensions de la malla i els diàmetres dels filferros han de complir l'UNE-EN 10223-3.

Toleràncies:

- Pas de malla: $+ 16$ mm, $- 4$ mm
- Diàmetre del filferro galvanitzat:
 - Diàmetre de 2,0 mm: $\pm 0,05$ mm
 - Diàmetre de 2,2 mm: $\pm 0,06$ mm
 - Diàmetre de 2,4 mm: $\pm 0,06$ mm
 - Diàmetre de 2,7 mm: $\pm 0,06$ mm
 - Diàmetre de 3,0 mm: $\pm 0,07$ mm
 - Diàmetre de 3,4 mm: $\pm 0,07$ mm
- Llargària de la tela: $+ 1$ m, $- 0$ m
- Alçària de la tela : $\pm D$ (dimensió pas de malla)

2.- CONDICIONS DE SUBMINISTRAMENT I EMMAGATZEMATGE

Subministrament: En rotlles.

CSV (Codi segur de verificació)	IV7EW3A3LV6MLROD4EARD72XAI	Data i hora	18/05/2021 07:21:33
Normativa	Aquest document incorpora signatura electrònica reconeguda d'acord amb la Llei 59/2003, 19 de desembre, de signatura electrònica		
Signat per	JAVIER POCH PRADES (ARQUITECTE/A TÈCNIC/A ESPECIALITZAT I SEGURETAT)		
Signat per	MARISOL CARRILLO MUÑOZ (CAP SERVEI D'EQUIPAMENTS MUNICIPALS)		
URL de verificació	https://seu.mataro.cat/verifirma/code/IV7EW3A3LV6MLROD4EARD72XAI	Pàgina	71/219



Emmagatzematge: En llocs protegits contra els impactes.

3.- UNITAT I CRITERIS D'AMIDAMENT

Unitat d'amidament: la indicada a la descripció de l'element
 Criteri d'amidament: quantitat necessària subministrada a l'obra

4.- NORMATIVA DE COMPLIMENT OBLIGATORI

TELA METÀL·LICA DE SIMPLE TORSIÓ:

* UNE-EN 10223-6:1999 Alambres de acero y productos de alambre para cerramientos. Parte 6: Enrejado de simple torsión.

TELA METÀL·LICA DE TRIPLE TORSIÓ:

* UNE-EN 10223-3:1998 Alambres de acero y productos de alambre para cerramientos. Parte 3: Malla hexagonal de acero para aplicaciones industriales.

ALTRES TELES:

No hi ha normativa de compliment obligatori.

5.- CONDICIONS DE CONTROL DE RECEPCIÓ

OPERACIONS DE CONTROL EN TELA METÀL·LICA DE TORSIÓ:

Per a cada subministrament que arribi a l'obra, corresponent a un mateix tipus de malla, el control serà:

- Inspecció visual del material subministrat, en especial l'aspecte del recobriments, i recepció del corresponent certificat de qualitat del fabricant on es garanteixin les condicions exigides. En cas de que el material disposi de la Marca AENOR, o altra legalment reconeguda a un país de l'UE, es podrà prescindir dels assaigs de control de recepció. La DF sol·licitarà en aquest cas, els resultats dels assaigs corresponents al subministrament rebut, segons control de producció establert en la marca de qualitat de producte.

En el cas que es realitzi el control mitjançant assaigs, s'ha de fer les comprovacions següents:

- Sempre que hi canviï el subministrador, i al menys en una ocasió al llarg de l'obra, es realitzaran els assaigs de comprovació de les característiques mecàniques del filferro. ((UNE-EN 10218-1)
- Comprovació geomètrica del diàmetre del filferro i del pas de malla (5 determinacions).
- Comprovació del galvanitzat: si s'escau, assaigs d'adherència i massa del recobriments (mètodes no destructius) (5 determinacions). L'acabat galvanitzat, seguirà les normes UNE-EN ISO 1461, UNE-EN ISO 14713, i així ho certificarà el fabricant

CRITERIS DE PRESA DE MOSTRES EN TELA METÀL·LICA DE TORSIÓ:

Els controls es realitzaran segons les instruccions de la DF i els criteris indicats a les normes UNE-EN ISO 1461 i UNE-EN 10257-1.

De cada lot d'inspecció (comanda individual) es pren, a l'atzar, una mostra de control per realitzar l'assaig de gruix de recobriments. El número mínim de peces per realitzar el control serà l'indicat a Taula 1 (UNE-EN ISO 1461, Apartat 5)

INTERPRETACIÓ DE RESULTATS I ACTUACIONS EN CAS D'INCOMPLIMENT EN TELA METÀL·LICA DE TORSIÓ:

No s'acceptaran els materials que no arribin acompanyats del corresponent certificat de garantia. Els assaigs de comprovació de característiques mecàniques han de resultar d'acord a les condicions especificades.

Si s'observen irregularitats en les característiques geomètriques o del recobriments, es rebutjaran les peces afectades i es repetirà l'assaig sobre 10 noves mostres que hauran de resultar conformes a les especificacions per tal d'acceptar el subministrament. En cas contrari, s'intensificarà el control fins al 100% dels elements rebuts.

B0A6 - TACS I VISOS

0.- ELEMENTS QUE CONTEMPLA EL PLEC

B0A63H00.

1.- DEFINICIÓ I CARACTERÍSTIQUES DELS ELEMENTS

Conjunt d'una peça per a encastar (tac) i un cargol o un vis. El sistema de subjecció del tac

CSV (Codi segur de verificació)	IV7EW3A3LV6MLROD4EARD72XAI	Data i hora	18/05/2021 07:21:33
Normativa	Aquest document incorpora signatura electrònica reconeguda d'acord amb la Llei 59/2003, 19 de desembre, de signatura electrònica		
Signat per	JAVIER POCH PRADES (ARQUITECTE/A TÈCNIC/A ESPECIALITZAT I SEGURETAT)		
Signat per	MARISOL CARRILLO MUÑOZ (CAP SERVEI D'EQUIPAMENTS MUNICIPALS)		
URL de verificació	https://seu.mataro.cat/verifirma/code/IV7EW3A3LV6MLROD4EARD72XAI	Pàgina	72/219



pot ser per adherència química o per expansió produïda per la deformació de la peça en ser comprimida pel cargol.

S'han considerat els tipus següents:

- Tac d'expansió de niló i vis d'acer
- Tac d'expansió d'acer, amb vis, volandera i femella del mateix material
- Fixació mecànica formada per una base metàl·lica cargolada, vis d'acer, beina de PVC, volanderes d'estanquitat i tap de cautxú
- Tac químic format per una ampolla amb resina, cargol, volandera i femella

CARACTERÍSTIQUES GENERALS:

El disseny del tac ha de ser l'adient al suport i als esforços que ha de suportar.

Els cargols no han de tenir imperfeccions (rebaves, emprentes, etc) que impedeixin cargolar els elements.

El vis ha d'anar protegit contra la corrosió.

Els diàmetres del tac i vis han de ser compatibles.

El perfil de la femella ha de ser segons el seu diàmetre (UNE 17-008).

Cementació del vis: > 0,1 mm

TAC QUÍMIC:

L'ampolla ha de ser de vidre i estanca.

Ha de contenir un adhesiu de dos components: una resina de reacció i un enduridor d'aplicació en fred.

El cargol ha de ser d'acer zincat. Ha de dur una marca per tal de conèixer la seva profunditat d'ús. El cap de l'extrem lliure ha de ser compatible amb l'adaptador de la perforadora.

Diàmetre de l'ampolla: 14 mm

Temps d'enduriment segons temperatura ambient:

> 20°C: 10 min

10°C - 20°C: 20 min

0°C - 10°C: 1 h

- 5°C - 0°C: 5 h

VOLANDERES:

Diàmetre interior de la volandera:

- Diàmetre del cargol 10 mm: 11 mm

- Diàmetre del cargol 11 mm: 13 mm

2.- CONDICIONS DE SUBMINISTRAMENT I EMMAGATZEMATGE

Subministrament: S'ha de subministrar conjuntament amb totes les peces necessàries per a la seva correcta col·locació en capsos, on han de figurar:

- Identificació del fabricant
- Diàmetres
- Llargàries
- Unitats
- Instruccions d'ús

Emmagatzematge: En llocs protegits de la pluja i la humitat.

3.- UNITAT I CRITERIS D'AMIDAMENT

Unitat d'amidament: la indicada a la descripció de l'element

Criteri d'amidament: quantitat necessària subministrada a l'obra

4.- NORMATIVA DE COMPLIMENT OBLIGATORI

No hi ha normativa de compliment obligatori.

B5 - MATERIALS PER A COBERTES

B55 - CLARABOIES

B551 - CLARABOIES CIRCULARS

0.- ELEMENTS QUE CONTEMPLA EL PLEC

B55112A2.

CSV (Codi segur de verificació)	IV7EW3A3LV6MLROD4EARD72XAI	Data i hora	18/05/2021 07:21:33
Normativa	Aquest document incorpora signatura electrònica reconeguda d'acord amb la Llei 59/2003, 19 de desembre, de signatura electrònica		
Signat per	JAVIER POCH PRADES (ARQUITECTE/A TÈCNIC/A ESPECIALITZAT I SEURETAT)		
Signat per	MARISOL CARRILLO MUÑOZ (CAP SERVEI D'EQUIPAMENTS MUNICIPALS)		
URL de verificació	https://seu.mataro.cat/verifirma/code/IV7EW3A3LV6MLROD4EARD72XAI	Pàgina	73/219



1.- DEFINICIÓ I CARACTERÍSTIQUES DELS ELEMENTS

Element prefabricat format per un component transparent o translúcid, per al tancament de forats en cobertes amb o sense sòcol prefabricat.

S'han considerat els tipus següents:

- Claraboia fixa d'una o dues làmines de metacrilat
- Claraboia fixa amb làmina cel·lular de metacrilat
- Claraboia practicable d'una làmina cel·lular de metacrilat

CARACTERÍSTIQUES GENERALS:

Ha de ser estanca.

No han de tenir cap defecte que afecti la qualitat o el funcionament de la claraboia.

Per a les que son amb sòcol, les fixacions entre la cúpula i el sòcol han de portar incorporades bandes o volanderes elàstiques de gruix ≥ 5 mm.

Alçària de la claraboia: ≥ 10 cm

Alçària del sòcol: ≥ 15 cm

Transmissió de la llum:

	Component de la claraboia	
	Una o dues làmines de metacrilat	Una làmina cel·lular de metacrilat
Color òpal	$\geq 50\%$	$\geq 30\%$
Color gel	$\geq 80\%$	$\geq 50\%$
Transparent	$\geq 90\%$	$\geq 85\%$

Índex de refracció ND 20 (DIN 53491 06.55): $\leq 1,492$

Pes específic: 11,8 11,9 kN/m³

Resistència a l'impacte (DIN 53453 05.75): ≥ 2 cm N/mm²

Duresa Brinell 5/50/10 (DIN 53456): ≥ 200 N/mm²

Calor específica: ≥ 1465 J/kg K

Temperatura d'estovament (DIN 57302):

- Claraboia circular: $\geq 115^{\circ}\text{C}$
- Claraboia quadrada o rectangular: $\geq 80^{\circ}\text{C}$

Característiques mecàniques:

	Component de la claraboia	
	Una o dues làmines de metacrilat	Una làmina cel·lular de metacrilat
Resistència a la tracció (DIN 53455) (N/mm ²)		
A - 90°C	-	≥ 110
A - 40°C	≥ 95	-
A + 20°C	≥ 80	≥ 80
A + 70°C	≥ 35	≥ 40
Resistència a la flexió (DIN 53452) (N/mm ²)	≥ 110	≥ 135
Resistència a la compressió (DIN 53454) (N/mm ²)	≥ 100	≥ 140
Mòdul d'elasticitat (DIN 53371) (N/mm ²)	≥ 3000	≥ 3300

Toleràncies:

- Sobre les dimensions nominals: $\pm 0,5$ mm

2.- CONDICIONS DE SUBMINISTRAMENT I EMMAGATZEMATGE

Emmagatzematge: En llocs protegits contra els impactes i sobre superfícies planes i anivellades.

3.- UNITAT I CRITERIS D'AMIDAMENT

Unitat d'amidament: la indicada a la descripció de l'element

Criteri d'amidament: quantitat necessària subministrada a l'obra

4.- NORMATIVA DE COMPLIMENT OBLIGATORI

CSV (Codi segur de verificació)	IV7EW3A3LV6MLROD4EARD72XAI	Data i hora	18/05/2021 07:21:33
Normativa	Aquest document incorpora signatura electrònica reconeguda d'acord amb la Llei 59/2003, 19 de desembre, de signatura electrònica		
Signat per	JAVIER POCH PRADES (ARQUITECTE/A TÈCNIC/A ESPECIALITZAT I SEGURETAT)		
Signat per	MARISOL CARRILLO MUÑOZ (CAP SERVEI D'EQUIPAMENTS MUNICIPALS)		
URL de verificació	https://seu.mataro.cat/verifirma/code/IV7EW3A3LV6MLROD4EARD72XAI	Pàgina	74/219



No hi ha normativa de compliment obligatori.

5.- CONDICIONS DE CONTROL DE RECEPCIÓ

CONDICIONS DE MARCATGE I CONTROL DE LA DOCUMENTACIÓ:

A cada claraboia i a cada albarà de lliurament hi han de figurar les dades següents:

- Nom del fabricant o marca comercial
- Dimensions i d'altres característiques de subministrament

Si el material ha de ser component de les obertures del tancament exterior d'un espai habitable, el fabricant ha de declarar, com a mínim, els valors per les propietats següents:

- Transmissió tèrmica U (W/m²K)
- Factor solar

El subministrador ha de posar a disposició de la DF en el cas que aquesta ho sol·liciti, la documentació següent, que acredita el marcatge CE, segons el sistema d'avaluació de conformitat aplicable, d'acord amb el que disposa l'apartat 7.2.1 del CTE:

- Productes per a usos subjectes a reglamentacions sobre comportament al foc exterior de Nivell o Classe: productes classe F roof,
- Productes per a usos subjectes a reglamentacions sobre reacció al foc de Nivell o Classe: F:
 - Sistema 4: Declaració de Prestacions
 - Productes per a usos subjectes a reglamentacions sobre resistència al foc,
 - Productes per a usos no subjectes a reglamentacions sobre reacció al foc, sobre comportament al foc exterior, sobre resistència al foc ni sobre substàncies perilloses,
 - Productes per a usos subjectes a reglamentacions sobre reacció al foc de Nivell o Classe: (A1, A2, B, C)**, D, E. ** Productes o materials per als quals una etapa clarament identificable en el procés de producció no suposa una millora en la classificació de reacció al foc (per exemple l'addició de retardadors d'ignició o la limitació de material orgànic),
 - Productes per a usos subjectes a reglamentacions sobre comportament al foc exterior de Nivell o Classe: qualsevol,
 - Productes per a usos subjectes a reglamentacions sobre substàncies perilloses:
 - Sistema 3: Declaració de Prestacions
 - Productes per a usos subjectes a reglamentacions sobre reacció al foc de Nivell o Classe: (A1, A2, B, C)*. * Productes o materials per als quals una etapa clarament identificable en el procés de producció suposa una millora en la classificació de reacció al foc (per exemple l'addició de retardadors d'ignició o la limitació de material orgànic):
 - Sistema 1: Declaració de Prestacions

Un cop assolida la conformitat segons els requisits establerts a l'annex, l'organisme de certificació ha d'emetre un certificat de conformitat que autoritzi al fabricant a fixar el marcatge (només per productes sota el sistema 1). A més el fabricant ha d'elaborar, presentar i conservar una declaració de conformitat que l'autoritza a estampar el marcatge CE. En el punt ZA.2.2 de l'annex ZA de l'UNE EN 1873 especifica que ha d'incloure la declaració i el certificat segons el sistema d'avaluació que correspongui.

El símbol de marcatge de conformitat CE s'ha d'estampar d'acord amb la Directiva 93/68CE i ha d'estar visible sobre el producte o sobre etiqueta, embalatge o documentació comercial i ha d'anar acompanyat de la següent informació:

- Codi d'identificació del organisme de certificació (només per productes amb sistema de verificació 1)
- Nom, logotip o adreça declarada del fabricant
- Les dues últimes xifres de l'any d'impressió del marcatge
- Número del certificat de conformitat CE (només per productes amb sistema 1)
- Referència a la norma europea EN 1873
- Descripció del producte (nom genèric, material, ús previst)
- Informació sobre les característiques essencials que han de declarar-se de la següent manera:
 - Resistència a càrrega ascendent (no s'aplica a lluernaris sense vora)
 - Resistència a càrrega descendent (no s'aplica a lluernaris sense vora)
 - Reacció al foc
 - Comportament front al foc (no s'aplica a lluernaris sense vora)

OPERACIONS DE CONTROL:

Les tasques de control a realitzar són les següents:

- Abans de començar l'obra o si varia el subministrament, s'han de demanar al contractista els certificats del fabricant que garanteixin el compliment del plec de condicions tècniques, incloent els resultats dels assaigs següents, realitzats per un laboratori acreditat (En cas de no presentar aquests resultats, o que la DF tingui dubtes de la seva representativitat, s'han de realitzar aquests assaigs sobre el material rebut, a càrrec del contractista):
 - Transmissió de la llum
 - Índex de refracció (DIN 53491 06.55)
 - Pes específic
 - Duresa Brinell (DIN 53456)
 - Calor específica

CSV (Codi segur de verificació)	IV7EW3A3LV6MLROD4EARD72XA1	Data i hora	18/05/2021 07:21:33
Normativa	Aquest document incorpora signatura electrònica reconeguda d'acord amb la Llei 59/2003, 19 de desembre, de signatura electrònica		
Signat per	JAVIER POCH PRADES (ARQUITECTE/A TÈCNIC/A ESPECIALITZAT I SEGURETAT)		
Signat per	MARISOL CARRILLO MUÑOZ (CAP SERVEI D'EQUIPAMENTS MUNICIPALS)		
URL de verificació	https://seu.mataro.cat/verifirma/code/IV7EW3A3LV6MLROD4EARD72XA1	Pàgina	75/219



- Temperatura d'estovament (DIN 57302)
 - Resistència a la tracció (DIN 53455 08.81)
 - Resistència a la flexió (DIN 53452 04.77)
 - Resistència a la compressió
 - Resistència a l'impacte (DIN 53453 05.75)
 - Mòdul d'elasticitat (DIN 53371)
- S'han de comprovar les característiques geomètriques sobre 5 claraboies de cada partida que arribi a l'obra.

En cas de que el material disposi de la Marca AENOR, marcatge CE o altre legalment reconeguda a un país de l'UE, es pot prescindir de la presentació dels assaigs de control de recepció.

En cas de disposar de marcatge CE s'ha de fer seguint el sistema de verificació que correspongui, segons el seu ús i el nivell o classe corresponent, tal com consta en l'annex ZA de l'UNE-EN 14509.

CRITERIS DE PRESA DE MOSTRES:

Els controls s'han de realitzar segons les instruccions de la DF i els criteris indicats a les normes de procediment corresponents.

INTERPRETACIÓ DE RESULTATS I ACTUACIONS EN CAS D'INCOMPLIMENT:

Si en els terminis establerts al començar l'obra no es fa l'entrega dels certificats de qualitat del fabricant, s'ha de realitzar una sèrie completa d'assaigs a càrrec del Contractista.

Els resultats dels assaigs sobre totes les peces de les mostres han de complir les condicions especificades. En cas d'incompliment, s'ha de repetir l'assaig, a càrrec del contractista, sobre el doble número de mostres del mateix lot, acceptant-se aquest, quan els resultats obtinguts sobre totes les peces resultin satisfactoris.

B55Z - MATERIALS AUXILIARS PER A CLARABOIES

0.- ELEMENTS QUE CONTEMPLA EL PLEC

B55ZA659.

1.- DEFINICIÓ I CARACTERÍSTIQUES DELS ELEMENTS

Materials auxiliars per a l'execució i el funcionament de claraboies.

S'han considerat els elements següents:

- Comandament per a l'obertura de claraboia d'accionament manual, telescòpic o automàtic
- Conjunt de perfils de fusta de pi roig que formen l'estructura del bastiment per a fixació de claraboies.

COMANDAMENT:

Ha de ser de mida reduïda, de fàcil col·locació i adaptable a la claraboia.

No ha de tenir defectes per tal que el recorregut sigui progressiu i sense moviments bruscs.

En el comandament d'accionament manual, el recorregut de la tija ha de ser graduable i ha de permetre fixar-la a diferents punts.

En el comandament d'accionament telescòpic o automàtic, el recorregut de la tija ha de ser progressiu fins a la fi.

BASTIMENT DE FUSTA:

Els perfils no han de tenir nusos morts.

S'admeten les esquerdes superficials produïdes per la dessecació.

S'admeten fongs blaus.

La fusta no ha de tenir altres defectes que els citats com a admissibles.

Ha d'anar preparada amb dues mans de tractament protector contra els fongs i els insectes.

La unió dels perfils ha de ser emmetxada i encolada.

La permeabilitat a l'aire, mesurada amb una sobrepressió de 100 Pa, ha de tenir uns valors inferiors als especificats en l'apartat 2.3 del DB HE 1.

Llargària de les esquerdes degudes a l'assecatge: $\leq 5\%$

Superfície amb fongs blaus: $\leq 20\%$

Resistència a la compressió de la fusta: $\geq 30 \text{ N/mm}^2$

Resistència a la flexió de la fusta: $\geq 42 \text{ N/mm}^2$

Resistència a l'esforç tallant de la fusta: $\geq 4,5 \text{ N/mm}^2$

Densitat seca: 0,45 - 0,80 kg/dm³

Densitat verda: 0,57 - 0,90 kg/dm³

CSV (Codi segur de verificació)	IV7EW3A3LV6MLROD4EARD72XA1	Data i hora	18/05/2021 07:21:33
Normativa	Aquest document incorpora signatura electrònica reconeguda d'acord amb la Llei 59/2003, 19 de desembre, de signatura electrònica		
Signat per	JAVIER POCH PRADES (ARQUITECTE/A TÈCNIC/A ESPECIALITZAT I SEGURETAT)		
Signat per	MARISOL CARRILLO MUÑOZ (CAP SERVEI D'EQUIPAMENTS MUNICIPALS)		
URL de verificació	https://seu.mataro.cat/verifirma/code/IV7EW3A3LV6MLROD4EARD72XA1	Pàgina	76/219



Duresa mitja a la secció tangencial: $\geq 1,3$

Toleràncies:

- Llargària: ± 1 mm
- Amplària: ± 1 mm
- Secció del perfil: $\pm 2,5\%$
- Rectitud d'arestes: ± 2 mm/m
- Planor: ± 1 mm/m
- Angles: $\pm 1^\circ$

2.- CONDICIONS DE SUBMINISTRAMENT I EMMAGATZEMATGE

COMANDAMENT:

Subministrament: Empaquetat. Ha de portar la marca del fabricant i les instruccions de muntatge.
Emmagatzematge: En llocs protegits de la intempèrie i d'impactes.

BASTIMENT:

Subministrament: Amb les traves que calgui per tal d'assegurar la seva forma.

Si el material ha de ser component de les obertures del tancament exterior d'un espai habitable, el fabricant ha de declarar, com a mínim, els valors per les propietats següents:

- Transmissió tèrmica U (W/m²K)
- Absortivitat
- Permeabilitat a l'aire

Emmagatzematge: Protegit de les pluges, els focus d'humitat i les zones on pugui rebre impactes. No ha d'estar en contacte amb el terra.

3.- UNITAT I CRITERIS D'AMIDAMENT

Unitat d'amidament: la indicada a la descripció de l'element

Criteri d'amidament: quantitat necessària subministrada a l'obra

4.- NORMATIVA DE COMPLIMENT OBLIGATORI

No hi ha normativa de compliment obligatori.

0.- ELEMENTS QUE CONTEMPLA EL PLEC

B5ZZJLNT.

1.- DEFINICIÓ I CARACTERÍSTIQUES DELS ELEMENTS

Materials per a col·laborar i complementar l'execució de cobertes de tot tipus.

S'han considerat els elements següents:

- Tub d'acer galvanitzat en calent de diàmetre 50 mm, amb platina d'acer galvanitzat per ancoratge
- Paper Kraft de primera, per a independitzar els envans de sostremort de la solera de coberta
- Ancoratge d'acer galvanitzat per a unions d'envans de sostremort amb la solera o per a fixació de taulonet de suport de carener
- Peça de suport per a bonera de paret, formada amb planxa d'acer galvanitzat obtinguda per laminat en fred i sotmesa a un procés continu de galvanitzat en calent, amb un forat de 105x105 mm
- Peça per a pas de conductes de planxa d'acer galvanitzat de 0,8 mm de gruix, composta per un tub soldat a una base de 40x40 cm
- Tub d'acer galvanitzat en calent per a pas de conductes, format amb planxa d'acer de 0,8 mm de gruix, soldat a una platina d'acer galvanitzat per a ancoratge
- Clau o vis d'acer galvanitzat amb junt de plom, plàstic, plom i ferro o metall i goma
- Suport i ventilació de carener amb perfil perforat de zinc i vessant de planxa de plom plisat
- Ganxo d'acer inoxidable per a fixació de teula
- Reixa circular de ventilació de planxa desplegada d'acer galvanitzat de 0,6 mm de gruix soldada a una volandera formada per un rodó d'acer galvanitzat

PEÇA DE PLANXA:

El forat de la peça de suport per a bonera de paret, ha d'estar centrat, en el tram de la planxa

CSV (Codi segur de verificació)	IV7EW3A3LV6MLROD4EARD72XAI	Data i hora	18/05/2021 07:21:33
Normativa	Aquest document incorpora signatura electrònica reconeguda d'acord amb la Llei 59/2003, 19 de desembre, de signatura electrònica		
Signat per	JAVIER POCH PRADES (ARQUITECTE/A TÈCNIC/A ESPECIALITZAT I SEGURETAT)		
Signat per	MARISOL CARRILLO MUÑOZ (CAP SERVEI D'EQUIPAMENTS MUNICIPALS)		
URL de verificació	https://seu.mataro.cat/verifirma/code/IV7EW3A3LV6MLROD4EARD72XAI	Pàgina	77/219



que ha d'anar recolzat sobre la paret.
 No ha de tenir variacions del gruix ni d'altres defectes visibles a la seva superfície.
 Les arestes han de ser rectes i escairades.
 El gruix de la planxa ha de ser constant.
 La planxa de zinc o coure ha de tenir una fractura brillant.

PECES D'ACER GALVANITZAT:

El recobriment de zinc ha de ser llis, sense discontinuïtats ni exfoliacions i no ha de tenir taques ni imperfeccions superficials.
 No ha d'estar en contacte amb productes químics de pH < 6 i pH > 12,5.
 Puresa del zinc (% en pes): >= 98,5

PECES DE PLANXA D'ACER GALVANITZAT:

Toleràncies:
 - Desenvolupament: ± 3 mm
 - Llargària nominal: + 3%, - 0%
 - Gruix: ± 0,1 mm

TUB D'ACER GALVANITZAT:

Ha de portar una anella per a fer l'acord interior d'impermeabilització.
 Gruix del tub: >= 0,6 mm
 Gruix de la platina: >= 1 mm
 Protecció de la galvanització (Sendzimir): >= 400 g/m²

ANCORATGE D'ACER GALVANITZAT:

L'ancoratge d'acer galvanitzat ha de tenir una forma que garanteixi la unió entre els elements.
 Protecció de la galvanització (Sendzimir): >= 275 g/m²

PAPER KRAFT:

Ha de tenir la dimensió suficient per a cobrir tota la superfície d'unió entre l'envà i la solera.
 Gramatge (UNE 57-014): 75 g/m²
 Contingut d'humitat (UNE 57-005): 7,5%
 Índex de porositat (UNE 57-029): >= 3
 Absorció d'aigua (UNE 57-027): <= 35 g/m²
 Resistència a l'esqueixament (UNE 57-033): >= 110
 Toleràncies:
 - Gramatge: ± 4%
 - Contingut d'humitat: ± 1%
 - Resistència a l'esqueixament: - 15%

CLAU O VIS D'ACER GALVANITZAT:

Ha de ser recte, amb la cabota plana i la punta afinada i regular.
 L'expressió de les mesures sempre ha de ser: Diàmetre x llargària.
 Protecció de la galvanització (Sendzimir): >= 275 g/m²
 Característiques del junt:

Material del junt	Diàmetre de la peça (mm)	Diàmetre del junt (mm)	Gruix del junt (mm)
Vis:	5,4	24	
Plom i ferro	5,5 6,5	24 27	>= 10
Vis:	-	53 metall	>= 7 metall
Metall i goma	-	50 goma	>= 10 goma
Clau: Plom	-	>= 20 exterior	>= 2
Clau: Pàstic	-	>= 15 exterior	>= 5

SUPORT I VENTILACIÓ DE CARENER AMB PERFIL PERFORAT DE ZINC:

El perfil de zinc ha de portar, a la seva part superior, orificis de ventilació uniformement distribuïts.
 Ha de portar una vessant de plom plisat per a garantir la seva adaptació al perfil de coberta.
 El perfil no ha de tenir deformacions ni balcament que impedeixin el correcte recolçament sobre l'element de suport.
 Amplària de la vessant de plom: 120 mm

CSV (Codi segur de verificació)	IV7EW3A3LV6MLROD4EARD72XAI	Data i hora	18/05/2021 07:21:33
Normativa	Aquest document incorpora signatura electrònica reconeguda d'acord amb la Llei 59/2003, 19 de desembre, de signatura electrònica		
Signat per	JAVIER POCH PRADES (ARQUITECTE/A TÈCNIC/A ESPECIALITZAT I SEGURETAT)		
Signat per	MARISOL CARRILLO MUÑOZ (CAP SERVEI D'EQUIPAMENTS MUNICIPALS)		
URL de verificació	https://seu.mataro.cat/verifirma/code/IV7EW3A3LV6MLROD4EARD72XAI	Pàgina	78/219



Secció de la ventilació: $\geq 100 \text{ cm}^2/\text{m}$

GANXO D'ACER INOXIDABLE PER A TEULA:

La forma del ganxo ha de permetre que per un extrem pugui suportar la teula i per l'altre fixar-se al suport.

Ha de portar dos orificis en un dels extrems per a la seva fixació al suport.

Ha de tenir una superfície llisa, uniforme i sense defectes superficials.

REIXA CIRCULAR PER A VENTILACIÓ:

La planxa ha de portar els orificis de ventilació uniformement distribuïts.

El rodó que fa de bastiment, ha de tenir orificis per a la seva fixació al suport.

Toleràncies:

- Diàmetre: $\pm 1\%$

2.- CONDICIONS DE SUBMINISTRAMENT I EMMAGATZEMATGE**PECES D'ACER:**

Subministrament: Empaquetades.

Emmagatzematge: En llocs protegits contra els impactes, de la intempèrie i sense contacte amb el terra.

PAPER KRAFT:

Subministrament: En rotlles.

Emmagatzematge: de manera que no s'alterin les seves condicions.

3.- UNITAT I CRITERIS D'AMIDAMENT

Unitat d'amidament: la indicada a la descripció de l'element

Criteri d'amidament: quantitat necessària subministrada a l'obra

4.- NORMATIVA DE COMPLIMENT OBLIGATORI**PECES D'ACER GALVANITZAT:**

UNE 7183:1964 Método de ensayo para determinar la uniformidad de los recubrimientos galvanizados, aplicados a materiales manufacturados de hierro y acero.

UNE 37501:1988 Galvanización en caliente. Características y métodos de ensayo.

PAPER KRAFT, PEÇA PER A SUPORT I VENTIL.LACIÓ O GANXO D'ACER INOXIDABLE:

No hi ha normativa de compliment obligatori.

B7 - MATERIALS PER A IMPERMEABILITZACIONS I AÏLLAMENTS**B71 - LÀMINES BITUMINOSES****0.- ELEMENTS QUE CONTEMPLA EL PLEC**

B712A0XA.

1.- DEFINICIÓ I CARACTERÍSTIQUES DELS ELEMENTS

Làmines formades per material bituminós amb o sense armadura, per a impermeabilització.

S'han considerat els tipus de làmines següents:

- LO: Làmina d'oxiasfalt formada per una o varies armadures, recobriment bituminós i acabat antiadherent, sense protecció, amb autoprotecció mineral o amb autoprotecció metàl·lica.
- LAM: Làmina de quitrà modificat amb polímers sense armadura, fabricada per extrussió i calandratge.
- LBM (SBS): làmines de betum modificat amb elastòmers (cautxú termoplàstic estirè-butadiè-estirè) formades per una o varies armadures recobertes amb màstics bituminosos modificats, material antiadherent, sense protecció o amb autoprotecció (mineral o metàl·lica).
- LBM (APP): làmines de betum modificat amb plastòmers (polímer polipropilè atàctic), formades per una o varies armadures recobertes amb màstics bituminosos modificats, material antiadherent, sense protecció o amb autoprotecció (mineral o metàl·lica).
- LBA: Làmines autoadhesives de betum modificat formades per una o dues armadures, recobriment bituminós i material antiadherent que en una de les seves cares, com a mínim, ha de ser extraïble, sense protecció o amb autoprotecció mineral o metàl·lica.

S'han considerat els tipus d'armadures següents:

CSV (Codi segur de verificació)	IV7EW3A3LV6MLROD4EARD72XA1	Data i hora	18/05/2021 07:21:33
Normativa	Aquest document incorpora signatura electrònica reconeguda d'acord amb la Llei 59/2003, 19 de desembre, de signatura electrònica		
Signat per	JAVIER POCH PRADES (ARQUITECTE/A TÈCNIC/A ESPECIALITZAT I SEGURETAT)		
Signat per	MARISOL CARRILLO MUÑOZ (CAP SERVEI D'EQUIPAMENTS MUNICIPALS)		
URL de verificació	https://seu.mataro.cat/verifirma/code/IV7EW3A3LV6MLROD4EARD72XA1	Pàgina	79/219



- FM: Conjunt feltre-malla de fibra de vidre i polièster
- FV: Feltre de fibra de vidre
- FP: Feltre de polièster
- PE: Film de poliolefina
- TV: Teixit de fibra de vidre
- PR: Film de polièster
- MV: Malla amb feltre de fibra de vidre
- TPP: Teixit de polipropilè
- AL: Alumini
- NA: Sense armadura

CARACTERÍSTIQUES GENERALS:

En el cas de que el material s'utilitzi en obra pública, l'acord de Govern de la Generalitat de Catalunya de 9 de juny de 1998, exigeix que els materials siguin de qualitat certificada o puguin acreditar un nivell de qualitat equivalent, segons les normes aplicables als estats membres de la Unió Europea o de l'Associació Europea de Lliure Canvi.

També en aquest cas, es procurarà que els esmentats materials disposin de l'etiqueta ecològica europea, regulada en el Reglament 880/1992/CEE o bé altres distintius de la Comunitat Europea. L'armadura ha de donar resistència mecànica i/o estabilitat dimensional i servir de suport al material impermeabilitzant.

La làmina ha de tenir un aspecte uniforme i sense defectes (vores esqueixades o no rectilínies, trencaments, esquerdes, protuberàncies, clivelles, forats)

Les làmines metàl·liques d'autoprotecció han d'haver estat sotmeses a un procés de gofratge, amb la finalitat d'augmentar la resistència al lliscament del recobriments bituminós i de compensar les dilatacions que experimentin.

Les làmines amb autoprotecció metàl·lica, han de tenir la superfície exterior totalment coberta amb una làmina protectora d'aquest material, adherit al recobriments bituminós.

La làmina amb autoprotecció mineral, ha de tenir la superfície exterior coberta amb gra mineral uniformement repartit, encastat a la làmina i adherit al recobriments bituminós.

En la làmina amb autoprotecció mineral, s'ha de deixar neta de grans minerals una banda perimetral de 8 cm, com a mínim, per a possibilitar el solapament.

En la làmina amb tractament antiarrels, la cara exterior ha d'estar tractada amb un producte herbicida o repelent de les arrels.

En les làmines de base oxiasfalt (LO), el material presentat en rotlles no ha d'estar adherit, al desenrotllar-lo a la temperatura de 35°C; ni s'ha de clivellar, al desenrotllar-lo a 10°C.

Incompatibilitats:

- Làmines no protegides LBA, LBM, LO: No s'han de posar en contacte amb productes de base asfàltica o derivats.
- Làmines autoprotegides LBA, LBM, LO i làmines LAM: no s'han de posar en contacte amb productes de base de quitrà o derivats.

LÀMINES LBA, LO O LBM:

Ha de tenir un acabat antiadherent a la cara no protegida, per a evitar l'adherència a l'enrotllar-se.

LÀMINES PER A IMPERMEABILITZACIÓ DE COBERTES, BARRERES ANTICAPIL·LARITAT O D'ESTANQUITAT EN ESTRUCTURES ENTERRADES:

Les característiques següents han de complir amb els valors declarats pel fabricant, assajades segons la norma corresponent, dins del límit de tolerància indicat, en el seu cas:

- Defectes visibles (UNE-EN 1850-1)
- Resistència a l'impacte (UNE-EN 12691): \geq valor declarat pel fabricant
- Plegabilitat a baixes temperatures (UNE-EN 1109): \leq valor declarat pel fabricant
- Resistència a l'esquinçament (UNE-EN 12310-1): \geq valor declarat pel fabricant
- Resistència a una càrrega estàtica (UNE-EN 12730): \geq valor declarat pel fabricant
- Resistència a tracció (UNE-EN 12311-1): Tolerància declarada pel fabricant en les direccions transversal i longitudinal de la làmina

La classificació respecte a la reacció al foc (Euroclasses) s'ha de determinar d'acord amb la norma UNE-EN 13501-1.

Toleràncies:

- Llargària (UNE-EN 1848-1): Tolerància declarada pel fabricant
- Amplària (UNE-EN 1848-1): Tolerància declarada pel fabricant
- Rectitut (UNE-EN 1848-1): ± 20 mm/10 m
- Massa per unitat de superfície (UNE-EN 1849-1): Tolerància declarada pel fabricant
- Gruix (UNE-EN 1849-1): Tolerància declarada pel fabricant

LÀMINES PER A IMPERMEABILITZACIÓ DE COBERTES:

Les característiques següents han de complir amb els valors declarats pel fabricant, assajades segons la norma corresponent, dins del límit de tolerància indicat, en el seu cas:

- Estanquitat a l'aigua (UNE-EN 1928 mètode A o B): Ha de complir

CSV (Codi segur de verificació)	IV7EW3A3LV6MLROD4EARD72XA1	Data i hora	18/05/2021 07:21:33
Normativa	Aquest document incorpora signatura electrònica reconeguda d'acord amb la Llei 59/2003, 19 de desembre, de signatura electrònica		
Signat per	JAVIER POCH PRADES (ARQUITECTE/A TÈCNIC/A ESPECIALITZAT I SEGURETAT)		
Signat per	MARISOL CARRILLO MUÑOZ (CAP SERVEI D'EQUIPAMENTS MUNICIPALS)		
URL de verificació	https://seu.mataro.cat/verifirma/code/IV7EW3A3LV6MLROD4EARD72XA1	Pàgina	80/219



- Resistència a la penetració de les arrels (UNE-EN 13948): Ha de complir
 - Estabilitat dimensional, en làmines amb fibres orgàniques o sintètiques (UNE-EN 1107-1): \leq valor declarat pel fabricant
 - Estabilitat de forma sota canvis cíclics de temperatura, en làmines amb autoprotecció metàl·lica (UNE-EN 1108): \leq valor declarat pel fabricant
 - Envel·liment artificial, en làmines que han d'anar col·locades en la capa superior de la membrana (UNE-EN 1296):
 - Làmines amb protecció lleugera superficial permanent:
 - Flexibilitat a baixa temperatura (UNE-EN 1109): Tolerància declarada pel fabricant
 - Resistència a la fluència a temperatura elevada (UNE-EN 1110): Tolerància declarada pel fabricant
 - Làmines sense protecció superficial (UNE-EN 1296 mètode per exposició perllongada): Ha de complir
 - Adhesió dels grànuls (UNE-EN 12039): $\pm 30\%$ en massa de grànuls
- La classificació respecte el comportament davant un foc extern s'ha de determinar d'acord amb la norma UNE-EN 13501-5.

LÀMINES ANTICAPIL·LARITAT O PER A ESTANQUITAT D'ESTRUCTURES ENTERRADES:

Les característiques següents han de complir amb els valors declarats pel fabricant, assajades segons la norma corresponent, dins del límit de tolerància indicat, en el seu cas:

- Estanquitat a l'aigua (UNE-EN 1928 mètode A o B): Ha de complir
 - Assaig a 2 kPa per a làmines anticapil·laritat
 - Assaig a 60 kPa per a làmines per a estanquitat d'estructures enterrades
- Durabilitat de l'estanquitat front a l'envel·liment artificial (UNE-EN 1296, UNE-EN 1928): Ha de complir
- Durabilitat de l'estanquitat front a agents químics (UNE-EN 1847, UNE-EN 1928): Ha de complir
- Factor de transmissió del vapor d'aigua (UNE-EN 1931): Tolerància declarada per al valor declarat pel fabricant

LÀMINA AUTOADHESIVA DE BETUM MODIFICAT LBA:

El material antiadherent pot ser un film de plàstic o paper siliconat i ha de complir les especificacions de l'UNE 104206.

2.- CONDICIONS DE SUBMINISTRAMENT I EMMAGATZEMATGE

Subministrament: Empaquetada en rotlles. Cada un ha de contenir una sola peça, o com a màxim dues. En cada partida no hi haurà més del 3% de rotlles, contenint dues peces i cap que en contingui més de dues. Els rotlles han d'anar protegits.

Emmagatzematge: Els rotlles s'han de mantenir en el seu envàs, apilats en posició horitzontal amb un màxim de quatre filades posades en el mateix sentit, a temperatura baixa i uniforme, protegits del sol, la pluja i la humitat en llocs coberts i ventilats.

Temps màxim d'emmagatzematge:

- Làmines autoadhesives: 6 mesos
- Resta de làmines: 12 mesos

3.- UNITAT I CRITERIS D'AMIDAMENT

Unitat d'amidament: la indicada a la descripció de l'element

Criteri d'amidament: quantitat necessària subministrada a l'obra

4.- NORMATIVA DE COMPLIMENT OBLIGATORI**LÀMINES PER A IMPERMEABILITZACIÓ DE COBERTES:**

UNE-EN 13707:2005 Láminas flexibles para la impermeabilización. Láminas bituminosas con armadura para impermeabilización de cubiertas. Definiciones y características.

LÀMINES ANTICAPIL·LARITAT O PER A ESTANQUITAT D'ESTRUCTURES ENTERRADES:

UNE-EN 13969:2005 Láminas flexibles para impermeabilización. Láminas anticapilaridad bituminosas incluyendo láminas bituminosas para la estanquidad de estructuras enterradas. Definiciones y características.

5.- CONDICIONS DE CONTROL DE RECEPCIÓ**CONDICIONS DE MARCATGE I CONTROL DE LA DOCUMENTACIÓ:**

En el cas que el material declari contingut reciclat, el fabricant ha de mostrar, si se li

CSV (Codi segur de verificació)	IV7EW3A3LV6MLROD4EARD72XA1	Data i hora	18/05/2021 07:21:33
Normativa	Aquest document incorpora signatura electrònica reconeguda d'acord amb la Llei 59/2003, 19 de desembre, de signatura electrònica		
Signat per	JAVIER POCH PRADES (ARQUITECTE/A TÈCNIC/A ESPECIALITZAT I SEGURETAT)		
Signat per	MARISOL CARRILLO MUÑOZ (CAP SERVEI D'EQUIPAMENTS MUNICIPALS)		
URL de verificació	https://seu.mataro.cat/verifirma/code/IV7EW3A3LV6MLROD4EARD72XA1	Pàgina	81/219



demana, la documentació que acrediti aquest contingut.

Si el material ha de ser component del tancament exterior d'un edifici, el fabricant ha de declarar els valors de les propietats hídriques següents, d'acord amb l'especificat en l'apartat 4.1 del CTE/2006 DB-HS 2006 1:

- Estanquitat
- Resistència a la penetració d'arrels
- Envelliment artificial per exposició prolongada a la combinació de radiació ultraviolada, altes temperatures i aigua
- Resistència a la fluència
- Estabilitat dimensional
- Envelliment tèrmic
- Flexibilitat a baixes temperatures
- Resistència a la càrrega estàtica
- Resistència a la càrrega dinàmica
- Allargament al trencament
- Resistència a la tracció

CONDICIONS DE MARCATGE I CONTROL DE LA DOCUMENTACIÓ EN LÀMINES PER A IMPERMEABILITZACIÓ DE COBERTES, BARRERES ANTICAPIL·LARITAT O D'ESTANQUITAT EN ESTRUCTURES ENTERRADES:

A cada rotlle o en la documentació que acompanya el producte, ha de figurar de forma clara i ben visible la informació següent:

- Data de fabricació
- Nom del fabricant o marca comercial
- Llargària i amplària nominals
- Gruix o massa
- Etiquetat segons el REAL DECRETO 255/2003 que regula l'envasat i etiquetatge de preparats perillosos
- Condicions d'emmagatzematge
- Marca CE de conformitat amb el que disposen els Reials Decrets 1630/1992 de 29 de desembre i 1328/1995 de 28 de juliol. El símbol normalitzat del marcatge CE s'ha d'acompanyar de la següent informació:
 - El número d'identificació de l'organisme de certificació
 - El nom o la marca comercial
 - L'adreça enregistrada del fabricant
 - Les dues últimes xifres de l'any d'impressió del marcatge
 - El número de certificat de conformitat CE o del certificat de control de producció en fàbrica
 - Referència a la norma europea EN
 - Descripció del producte segons el capítol 8 de la UNE-EN 13707, tipus d'armadura, tipus de recobriments
 - Tipus d'acabat superficial i sistema d'instal·lació previst
 - Informació de les característiques essencials segons annex ZA de l'UNE-EN

El subministrador ha de posar a disposició de la DF en el cas que aquesta ho sol·liciti, la documentació següent, que acredita el marcatge CE, segons el sistema d'avaluació de conformitat aplicable, d'acord amb el que disposa l'apartat 7.2.1 del CTE:

- Productes per a impermeabilització de cobertes:
 - Sistema 2+: Declaració de Prestacions
 - Productes per a comportament de la impermeabilització de cobertes subjectes a un foc extern de Nivell o Classe: productes classe F roof,
 - Productes per a impermeabilització de cobertes subjectes a reacció al foc de Nivell o Classe: F:
 - Sistema 4: Declaració de Prestacions
 - Productes per a comportament de la impermeabilització de cobertes subjectes a un foc extern de Nivell o Classe: productes que requereixen assaig,
 - Productes per a impermeabilització de cobertes subjectes a reacció al foc de Nivell o Classe: (A1, A2, B, C)**, D, E. ** Productes o materials per als quals una etapa clarament identificable en el procés de producció no suposa una millora en la classificació de reacció al foc (per exemple l'addició de retardadors d'ignició o la limitació de material orgànic):
 - Sistema 3: Declaració de Prestacions
 - Productes per a impermeabilització de cobertes subjectes a reacció al foc de Nivell o Classe: (A1, A2, B, C)*. * Productes o materials per als quals una etapa clarament identificable en el procés de producció suposa una millora en la classificació de reacció al foc (per exemple l'addició de retardadors d'ignició o la limitació de material orgànic):
 - Sistema 1: Declaració de Prestacions

CONDICIONS DE MARCATGE I CONTROL DE LA DOCUMENTACIÓ EN LÀMINES ANTICAPIL·LARITAT O D'ESTANQUITAT D'ESTRUCTURES ENTERRADES:

A cada rotlle o en la documentació que acompanya el producte, ha de figurar de forma clara i ben visible la informació següent:

CSV (Codi segur de verificació)	IV7EW3A3LV6MLROD4EARD72XAI	Data i hora	18/05/2021 07:21:33
Normativa	Aquest document incorpora signatura electrònica reconeguda d'acord amb la Llei 59/2003, 19 de desembre, de signatura electrònica		
Signat per	JAVIER POCH PRADES (ARQUITECTE/A TÈCNIC/A ESPECIALITZAT I SEGURETAT)		
Signat per	MARISOL CARRILLO MUÑOZ (CAP SERVEI D'EQUIPAMENTS MUNICIPALS)		
URL de verificació	https://seu.mataro.cat/verifirma/code/IV7EW3A3LV6MLROD4EARD72XAI	Pàgina	82/219



- Data de fabricació
- Nom del fabricant o marca comercial
- Llargària i amplària nominals
- Gruix o massa
- Etiquetat segons el REAL DECRETO 255/2003 que regula l'envasat i etiquetatge de preparats peril·losos
- Marca CE de conformitat amb el que disposen els Reials Decrets 1630/1992 de 29 de desembre i 1328/1995 de 28 de juliol. El símbol normalitzat del marcatge CE s'ha d'acompanyar de la següent informació:
 - El número d'identificació de l'organisme de certificació
 - El nom o la marca comercial
 - L'adreça enregistrada del fabricant
 - Les dues últimes xifres de l'any d'impressió del marcatge
 - El número de certificat de conformitat CE o del certificat de control de producció en fàbrica
 - Referència a la norma europea EN
 - Descripció del producte segons el capítol 8 de la UNE-EN 13969, tipus d'armadura, tipus de recobriments
 - Tipus d'acabat superficial i sistema d'instal·lació previst
 - Informació de les característiques essencials segons annex ZA de l'UNE-EN

El subministrador ha de posar a disposició de la DF en el cas que aquesta ho sol·liciti, la documentació següent, que acredita el marcatge CE, segons el sistema d'avaluació de conformitat aplicable, d'acord amb el que disposa l'apartat 7.2.1 del CTE:

- Productes per a anticapil·laritat per a edificis, incloent estanquitat en estructures soterrades:
 - Sistema 2+: Declaració de Prestacions
 - Productes per a anticapil·laritat per a edificis, incloent estanquitat en estructures soterrades sotmeses a reacció al foc de Nivell o Classe: F:
 - Sistema 4: Declaració de Prestacions
 - Productes per a anticapil·laritat per a edificis, incloent estanquitat en estructures soterrades sotmeses a reacció al foc de Nivell o Classe: (A1, A2, B, C)**, D, E. ** Productes o materials per als quals una etapa clarament identificable en el procés de producció no suposa una millora en la classificació de reacció al foc (per exemple l'addició de retardadors d'ignició o la limitació de material orgànic):
 - Sistema 3: Declaració de Prestacions
 - Productes per a anticapil·laritat per a edificis, incloent estanquitat en estructures soterrades sotmeses a reacció al foc de Nivell o Classe: (A1, A2, B, C)*. * Productes o materials per als quals una etapa clarament identificable en el procés de producció suposa una millora en la classificació de reacció al foc (per exemple l'addició de retardadors d'ignició o la limitació de material orgànic):
 - Sistema 1: Declaració de Prestacions

OPERACIONS DE CONTROL EN LÀMINES BITUMINOSES NO PROTEGIDES O AMB AUTOPROTECCIÓ MINERAL:

Els punts de control més destacables són els següents:

Inspecció visual del material en cada subministrament.

El control de recepció de material verificarà que les característiques dels materials són coincidents amb l'establert en la DT. Aquest control ha de complir l'especificat en l'apartat 7.2 del CTE.

Control de documentació: documents d'origen (full de subministrament i etiquetat), certificat de garantia del fabricant, en el seu cas, (signat per persona física) i els documents de conformitat o autoritzacions administratives exigides, inclòs la documentació corresponent al marcatge CE quan sigui pertinent.

Control mitjançant distintius de qualitat i avaluacions d'idoneïtat: En el cas que el fabricant disposi de marques de qualitat, ha d'aportar-ne la documentació corresponent

- Control de recepció mitjançant assaigs: El fabricant dels perfils ha de tenir concedida la Marca AENOR, d'acord amb l'UNE 36530, o en el seu defecte ha de presentar el resultat positiu dels assaigs establerts per aquesta norma, realitzats per un laboratori autoritzat, independent del fabricant.

A la recepció dels productes es comprovarà:

- Correspondència als especificats en el plec de condicions i el projecte
- Que disposen de la documentació certificacions exigides
- Que es corresponen amb les propietats demandades
- Que han estat assajats amb la freqüència establerta
- Cada vegada que canviï el subministrador, i al menys en una ocasió al llarg de l'obra per a cada tipus de membrana, es demanaran al contractista els certificats del fabricant que garanteixin el compliment del plec de condicions tècniques, incloent els resultats dels assaigs següents, realitzats per un laboratori acreditat:
 - Capacitat d'esser plegat: UNE 104281-6-4
 - Absorció d'aigua en massa: UNE 104281-6-11

CSV (Codi segur de verificació)	IV7EW3A3LV6MLROD4EARD72XA1	Data i hora	18/05/2021 07:21:33
Normativa	Aquest document incorpora signatura electrònica reconeguda d'acord amb la Llei 59/2003, 19 de desembre, de signatura electrònica		
Signat per	JAVIER POCH PRADES (ARQUITECTE/A TÈCNIC/A ESPECIALITZAT I SEGURETAT)		
Signat per	MARISOL CARRILLO MUÑOZ (CAP SERVEI D'EQUIPAMENTS MUNICIPALS)		
URL de verificació	https://seu.mataro.cat/verifirma/code/IV7EW3A3LV6MLROD4EARD72XA1	Pàgina	83/219



- Resistència a la calor: UNE 104281-6-3
- Estabilitat dimensional després de 2h a 80°C: UNE 104281-6-7
- Apreciació de la durabilitat: UNE 104281-6-16
- Resistència a la tracció i allargament de trencament UNE-EN 12311-1 (en làmines bituminoses no protegides:)
- Massa: UNE EN 1849-1 (en làmines bituminoses amb autoprotecció mineral:)
- Fluència: UNE 104281-6-3
- Punt de reblaniment: UNE 104281-1-3

En cas de no presentar aquests resultats, o que la DF tingui dubtes de la seva representativitat, es realitzaran aquests assaigs sobre el material rebut, a càrrec del contractista.

- Determinació sobre un 10% dels rotllos rebuts en cada subministrament de les característiques geomètriques d'amplària i gruix (UNE-EN 1849-1 en làmines bituminoses amb autoprotecció mineral)

OPERACIONS DE CONTROL EN BARRERES DE VAPOR/ESTANQUITAT AMB LÀMINES BITUMINOSES:

En el cas de que el material s'utilitzi en obra pública, l'acord de Govern de la Generalitat de Catalunya de 9 de juny de 1998, exigeix que els materials siguin de qualitat certificada o puguin acreditar un nivell de qualitat equivalent, segons les normes aplicables als estats membres de la Unió Europea o de l'Associació Europea de Lliure Canvi. També en aquest cas, es procurarà que els esmentats materials disposin de l'etiqueta ecològica europea, regulada en el Reglament 880/1992/CEE o bé altres distintius de la Comunitat Europea.

CRITERIS DE PRESA DE MOSTRES EN LÀMINES BITUMINOSES NO PROTEGIDES O AMB AUTOPROTECCIÓ MINERAL:

Els controls s'han de fer segons les indicacions de la DF.

La presa de mostres del material es realitzarà d'acord amb l'UNE-EN 13416.

INTERPRETACIÓ DELS RESULTATS I ACTUACIONS EN CAS D'INCOMPLIMENT EN LÀMINES BITUMINOSES NO PROTEGIDES O AMB AUTOPROTECCIÓ MINERAL:

No s'admetran les membranes que no es presentin en bon estat, degudament etiquetades i acompanyades amb el corresponent certificat de qualitat del fabricant on es garanteixin les condicions exigides.

Els resultats dels assaigs d'identificació compliran les condicions del plec. En cas d'incompliment en una comprovació, es repetirà l'assaig sobre dues mostres més del mateix lot, acceptant-ne el conjunt, quan aquests resultin satisfactoris.

En cas de disconformitat d'un control geomètric o de pes, es rebutjarà la peça assajada i s'incrementarà el control, en primer lloc, fins al 20% de les peces, i en cas de seguir observant deficiències, fins al 100% del subministrament.

B75 - PASTES I MORTERS PER A IMPERMEABILITZACIONS

B752 - PASTES PER A IMPERMEABILITZACIONS

0.- ELEMENTS QUE CONTEMPLA EL PLEC

B752U010.

1.- DEFINICIÓ I CARACTERÍSTIQUES DELS ELEMENTS

Producte semifluid per a la formació de revestiments flexibles, apte per a ser aplicat amb brotxa, rodet o per polvorització.

S'han considerat els tipus següents:

- Cautxú líquid per a impermeabilitzacions d'aplicació en fred.
- Polímer en dispersió aquosa

CAUTXÚ LÍQUID:

Es vulcanitza a l'aire per mineralització i es converteix en una massa consistent i elàstica.

Ha de tenir la consistència adequada per la seva aplicació amb rodet.

Resistència a la temperatura: - 10°C a + 100°C

Resistència als raigs ultraviolats: Bona

Estabilitat química: Resisteix les solucions àcides, No resisteix els olis o greixos

Impermeabilitat a l'aigua (2 bar i 2,5 mm de gruix): Ha de complir

Allargament fins el trencament: >= 300%

POLÍMER:

CSV (Codi segur de verificació)	IV7EW3A3LV6MLROD4EARD72XAI	Data i hora	18/05/2021 07:21:33
Normativa	Aquest document incorpora signatura electrònica reconeguda d'acord amb la Llei 59/2003, 19 de desembre, de signatura electrònica		
Signat per	JAVIER POCH PRADES (ARQUITECTE/A TÈCNIC/A ESPECIALITZAT I SEGURETAT)		
Signat per	MARISOL CARRILLO MUÑOZ (CAP SERVEI D'EQUIPAMENTS MUNICIPALS)		
URL de verificació	https://seu.mataro.cat/verifirma/code/IV7EW3A3LV6MLROD4EARD72XAI	Pàgina	84/219



Característiques de la pel·lícula líquida:

- Amb l'envàs ple i acabat d'obrir, ha de quedar homogeni mitjançant agitació d'una espàtula apropiada i no ha de tenir coàguls, pells, ni dipòsits durs.
- Densitat relativa a 23°C ± 2°C (UNE 53346): 1,1 1,5 kg/dm³
- Matèria fixa a 105°C (UNE 48087): >= 50% en pes
- Temps d'assecatge a 23°C ± 2°C i 50% ± 5% HR (UNE 48086):
 - Al tacte: < 3 h
 - Totalment sec: < 24 h

Característiques de la pel·lícula seca:

- Resistència a la tracció (UNE 53165): >= 1,0 MPa
- Allargament en el trencament (UNE 53165): >= 250%
- Doblegat a 5°C (UNE 53358): Sense esquerdes
- Resistència a la percussió (UNE 53358): >= 200 mm
- Envelliment accelerat a 70°C, 1000h, pèrdua d'allargament (UNE 53104): <= 40%
- Envelliment tèrmic (UNE 53358):
 - Pèrdua de massa: <= 10%
 - Pèrdua d'allargament: <= 35%
- Resistència als productes químics (UNE 53358): Ha de Complir
- Resistència als microorganismes (UNE 53358): Ha de Complir

2.- CONDICIONS DE SUBMINISTRAMENT I EMMAGATZEMATGE

Subministrament: En envàs hermètic.

Ha de portar impreses les dades següents:

- Identificació del producte
- Pes net o volum del producte
- Data de caducitat
- Instruccions d'ús
- Limitacions de temperatura
- Toxicitat i inflamabilitat

CAUTXÚ LÍQUID:

Emmagatzematge: en envàs tancat hermèticament, protegit de la humitat, de les gelades i de la radiació solar directe.

Temps màxim d'emmagatzematge: 12 mesos.

POLÍMER:

Emmagatzematge: en envàs tancat hermèticament, protegit de la humitat, de les gelades i de la radiació solar directe, a una temperatura no superior a 5°C.

Temps màxim d'emmagatzematge: 1 any

3.- UNITAT I CRITERIS D'AMIDAMENT

Unitat d'amidament: la indicada a la descripció de l'element

Criteri d'amidament: quantitat necessària subministrada a l'obra

4.- NORMATIVA DE COMPLIMENT OBLIGATORICAUTXÚ LÍQUID:

No hi ha normativa de compliment obligatori.

POLÍMER:

* UNE 53413:1987 Plásticos. Revestimientos flexibles a base de polímeros en dispersión acuosa, sin armadura, para impermeabilizaciones "in situ" en la edificación. Características y métodos de ensayo.

B75Z - MATERIALS AUXILIARS PER A PASTES I MORTERS PER A IMPERMEABILITZACIONS

0.- ELEMENTS QUE CONTEMPLA EL PLEC

B75ZU020.

1.- DEFINICIÓ I CARACTERÍSTIQUES DELS ELEMENTS

CSV (Codi segur de verificació)	IV7EW3A3LV6MLROD4EARD72XA1	Data i hora	18/05/2021 07:21:33
Normativa	Aquest document incorpora signatura electrònica reconeguda d'acord amb la Llei 59/2003, 19 de desembre, de signatura electrònica		
Signat per	JAVIER POCH PRADES (ARQUITECTE/A TÈCNIC/A ESPECIALITZAT I SEGURETAT)		
Signat per	MARISOL CARRILLO MUÑOZ (CAP SERVEI D'EQUIPAMENTS MUNICIPALS)		
URL de verificació	https://seu.mataro.cat/verifirma/code/IV7EW3A3LV6MLROD4EARD72XA1	Pàgina	85/219



Emprimació prèvia per a impermeabilitzacions de cautxú líquid.

CARACTERÍSTIQUES GENERALS:

Ha de tenir una consistència adequada per a la seva aplicació amb brotxa. Ha de fluir i anivellar-se correctament i deixar una capa uniforme després de l'assecatge.
Ha de ser compatible amb el material impermeabilitzant al que serveix de base.

2.- CONDICIONS DE SUBMINISTRAMENT I EMMAGATZEMATGE

Subministrament: En envàs hermètic.

Ha de portar impreses les dades següents:

- Identificació del producte
- Pes net o volum del producte
- Data de caducitat
- Instruccions d'ús
- Limitacions de temperatura
- Toxicitat i inflamabilitat

Emmagatzematge: En envàs tancat hermèticament, protegit de la humitat, de les gelades i de la radiació solar directa.

3.- UNITAT I CRITERIS D'AMIDAMENT

Unitat d'amidament: la indicada a la descripció de l'element

Criteri d'amidament: quantitat necessària subministrada a l'obra

4.- NORMATIVA DE COMPLIMENT OBLIGATORI

No hi ha normativa de compliment obligatori.

B76 - LÀMINES ELASTOMÈRIQUES

0.- ELEMENTS QUE CONTEMPLA EL PLEC

B762J001.

1.- DEFINICIÓ I CARACTERÍSTIQUES DELS ELEMENTS

Làmines d'elastòmers i làmines de polietilè clorat.

S'han considerat els tipus següents:

- Làmina de cautxú sintètic no regenerat (butil IIR), millorat amb reforçants de característiques físico-químiques, d'1 mm de gruix com a mínim, amb activadors accelerants de la vulcanització final, no resistents a la intempèrie
- Làmina de polietilè clorat amb armadura de polièster
- Làmina de polietilè clorat amb armadura de fibra de vidre
- Làmina de monòmer d'etilè, propilè, diè (EPDM) d'1 mm a 2,3 mm de gruix, resistent a la intempèrie

CARACTERÍSTIQUES GENERALS:

La làmina estesa ha de tenir un aspecte uniforme i sense defectes. Les vores han de ser rectes. Ha de ser impermeable a l'aigua.

Incompatibilitats: No s'ha de posar en contacte amb derivats del petroli ni amb altres productes que continguin dissolvents.

LÀMINES PER A IMPERMEABILITZACIÓ DE COBERTES:

Les característiques següents han de complir amb els valors declarats pel fabricant, assajades segons la norma corresponent, dins del límit de tolerància indicat, en el seu cas:

- Defectes visibles (UNE-EN 1850-2)
- Estanquitat a l'aigua (UNE-EN 1928 mètode B): Ha de complir
- Resistència dels cavalcaments (UNE-EN 12316-2): \geq valor declarat pel fabricant
- Factor de transmissió del vapor d'aigua (UNE-EN 1931): $\pm 30\%$

CSV (Codi segur de verificació)	IV7EW3A3LV6MLROD4EARD72XA1	Data i hora	18/05/2021 07:21:33
Normativa	Aquest document incorpora signatura electrònica reconeguda d'acord amb la Llei 59/2003, 19 de desembre, de signatura electrònica		
Signat per	JAVIER POCH PRADES (ARQUITECTE/A TÈCNIC/A ESPECIALITZAT I SEGURETAT)		
Signat per	MARISOL CARRILLO MUÑOZ (CAP SERVEI D'EQUIPAMENTS MUNICIPALS)		
URL de verificació	https://seu.mataro.cat/verifirma/code/IV7EW3A3LV6MLROD4EARD72XA1	Pàgina	86/219



- Resistència a l'esquinçament (UNE-EN 12310-2): \geq valor declarat pel fabricant per les direccions transversal i longitudinal de la làmina
- Doblegat a baixa temperatura (UNE-EN 495-5): \leq temperatura de doblegat en fred declarada pel fabricant
- Resistència a la tracció (UNE-EN 12311-2): \geq valor declarat pel fabricant
- Resistència a l'impacte (UNE-EN 12691): \geq valor declarat pel fabricant
- Resistència a una càrrega estàtica (UNE-EN 12730): \geq valor declarat pel fabricant
- Resistència a la penetració de les arrels (UNE-EN 13948): Ha de complir
- Durabilitat (UNE-EN 1297): Ha de complir

La classificació respecte a la reacció al foc (Euroclasses) s'ha de determinar d'acord amb la norma UNE-EN 13501-1.

La classificació respecte el comportament davant un foc extern s'ha de determinar d'acord amb la norma UNE-EN 13501-5.

Toleràncies:

- Gruix efectiu (làmina sense considerar el reforç) (UNE-EN 1849-2): - 5%; + 10%
- Llargària (UNE-EN 1848-2): - 0%; + 5%
- Amplària (UNE-EN 1848-2): - 0,5%; + 1%
- Rectitut (UNE-EN 1848-2): \pm 50 mm
- Planor (UNE-EN 1848-2): \pm 10 mm

Les característiques anteriors s'han de determinar segons la norma UNE-EN 13956.

LÀMINES ANTICAPIL·LARITAT O PER A ESTANQUITAT D'ESTRUCTURES ENTERRADES:

Les característiques següents han de complir amb els valors declarats pel fabricant, assajades segons la norma corresponent, dins del límit de tolerància indicat, en el seu cas:

- Defectes visibles (UNE-EN 1850-2)
- Estanquitat a l'aigua (UNE-EN 1928 mètode A o B): Ha de complir
 - Assaig a 2 kPa per a làmines anticapil·laritat
 - Assaig a 60 kPa per a làmines per a estanquitat d'estructures enterrades
- Resistència a l'impacte (UNE-EN 12691): \geq valor declarat pel fabricant
- Durabilitat (UNE-EN 1296): Ha de complir
- Compatibilitat amb el betum (UNE-EN 1548): Ha de complir
- Resistència a l'esquinçament (UNE-EN 12310-1): \geq valor declarat pel fabricant
- Resistència dels cavalcaments (UNE-EN 12317-2): \geq valor declarat pel fabricant
- Factor de transmissió del vapor d'aigua (UNE-EN 1931): Tolerància declarada per al valor declarat pel fabricant
- Resistència a la càrrega estàtica (UNE-EN 12730 mètode B): \geq valor declarat pel fabricant
- Resistència a tracció:
 - Làmines sense armadura (UNE-EN 12311-2): \geq valor declarat pel fabricant per a les direccions longitudinal i transversal de la làmina
 - Làmines amb armadura (UNE-EN 13859-1): \geq valor declarat pel fabricant per a les direccions longitudinal i transversal de la làmina

Resistència a la deformació sota càrrega (UNE-EN 13967): \leq valor declarat pel fabricant

La classificació respecte a la reacció al foc (Euroclasses) s'ha de determinar d'acord amb la norma UNE-EN ISO 11925-2.

Toleràncies:

- Llargària (UNE-EN 1848-2): Tolerància declarada pel fabricant
- Amplària (UNE-EN 1848-2): Tolerància declarada pel fabricant
- Rectitut (UNE-EN 1848-2): \pm 75 mm/10 m
- Gruix (UNE-EN 1849-2): Tolerància declarada pel fabricant
- Massa per unitat de superfície (UNE-EN 1849-2): Tolerància declarada pel fabricant

LÀMINES PER A BARRERES GEOSINTÈTIQUES:

Els requisits de les làmines s'han considerat en funció dels usos següents:

- Membranes d'impermeabilització en túnels i obres subterrànies (UNE-EN 13491)
- Abocadors per a residus líquids (UNE-EN 13492)
- Recintes d'emmagatzematge i abocadors de residus sòlids (UNE-EN 13493)
- Làmines per a la construcció d'embassaments i preses (UNE-EN 13361)

Les característiques següents han de complir amb els valors declarats pel fabricant, assajades segons la norma corresponent, dins del límit de tolerància indicat, en el seu cas:

- Característiques essencials:
 - Permeabilitat a l'aigua (estanquitat als líquids) (UNE-EN 14150)
 - Resistència a la tracció (ISO/R 527-66)
 - Punxonament estàtic (UNE-EN ISO 12236)
 - Durabilitat:
 - Oxidació (UNE-EN 14575)
 - Fissuració sota tensió en un medi ambient actiu (ASTM D 5397-99)
- Característiques complementàries:
 - Resistència a l'esquinçament (ISO 34)
 - Plegabilitat a baixes temperatures (UNE-EN 495-5)

CSV (Codi segur de verificació)	IV7EW3A3LV6MLROD4EARD72XA1	Data i hora	18/05/2021 07:21:33
Normativa	Aquest document incorpora signatura electrònica reconeguda d'acord amb la Llei 59/2003, 19 de desembre, de signatura electrònica		
Signat per	JAVIER POCH PRADES (ARQUITECTE/A TÈCNIC/A ESPECIALITZAT I SEGURETAT)		
Signat per	MARISOL CARRILLO MUÑOZ (CAP SERVEI D'EQUIPAMENTS MUNICIPALS)		
URL de verificació	https://seu.mataro.cat/verifirma/code/IV7EW3A3LV6MLROD4EARD72XA1	Pàgina	87/219



- Resistència a la penetració d'arrels (EN 14416)
 - Característiques complementàries per a condicions d'ús específiques:
 - Gruix (UNE-EN 1849-2)
 - Massa per unitat de superfície (UNE-EN 1849-2)
 - Allargament (ISO/R 527-66)
 - Dilatació tèrmica (ASTM D 696-91)
 - Característiques complementàries per a ús en membranes d'impermeabilització en túnels i obres subterrànies:
 - Durabilitat:
 - Envel·liment a la intempèrie (UNE-EN 12224)
 - Microorganismes (UNE-EN 12225)
 - Resistència química (UNE-EN 14414)
 - Característiques complementàries per a condicions d'ús específiques en làmines d'impermeabilització en túnels i obres subterrànies:
 - Reacció al foc
- Característiques essencials en làmines per a abocadors per a residus líquids o sòlids:
- Permeabilitat als gasos (ASTM D 1434)
- Característiques essencials en làmines per a abocadors per a residus líquids o sòlids, o per embassaments i preses:
- Durabilitat:
 - Envel·liment a la intempèrie (UNE-EN 12224)
 - Característiques complementàries en làmines per a abocadors per a residus líquids o sòlids, o per embassaments i preses:
 - Fricció, cisallament directe (EN ISO 12957-1)
 - Fricció pla inclinat (EN ISO 12957-2)
 - Característiques complementàries per a condicions d'ús específiques en làmines per a abocadors de residus líquids o sòlids:
 - Durabilitat:
 - Resistència química (UNE-EN 14414)
 - Característiques complementàries per a condicions d'ús específiques en làmines per a abocadors de residus líquids o sòlids o per embassaments i preses:
 - Durabilitat:
 - Microorganismes (UNE-EN 12225)
 - Lixiviació (sol.lubilitat en aigua) (UNE-EN 14415)

2.- CONDICIONS DE SUBMINISTRAMENT I EMMAGATZEMATGE

Subministrament: Làmines d'una peça, sense unions, embalades en rotlles.

Emmagatzematge: Els rotlles s'han de mantenir en el seu envàs, apilats en posició horitzontal amb un màxim de 3 filades posades en la mateixa direcció, entre 5°C i 35°C, en llocs protegits del sol, la pluja i la humitat.

3.- UNITAT I CRITERIS D'AMIDAMENT

Unitat d'amidament: la indicada a la descripció de l'element

Criteri d'amidament: quantitat necessària subministrada a l'obra

4.- NORMATIVA DE COMPLIMENT OBLIGATORI

LÀMINES PER A IMPERMEABILITZACIÓ DE COBERTES:

UNE-EN 13956:2006 Láminas flexibles para impermeabilización. Láminas plásticas y de caucho para impermeabilización de cubiertas. Definiciones y características.

LÀMINES ANTICAPIL·LARITAT O PER A ESTANQUITAT D'ESTRUCTURES ENTERRADES:

UNE-EN 13967:2006 Láminas flexibles para impermeabilización. Láminas anticapilaridad plásticas y de caucho, incluidas las láminas plásticas y de caucho que se utilizan para la estanquidad de estructuras enterradas. Definiciones y características.

LÀMINES PER A BARRERES GEOSINTÈTIQUES:

UNE-EN 13491:2005 Barreras geosintéticas. Requisitos para su utilización como membranas de impermeabilización frente a fluidos en la construcción de túneles y obras subterráneas.

UNE-EN 13492:2006 Barreras geosintéticas. Requisitos para su utilización en la construcción de vertederos para residuos líquidos, estaciones de transferencia o recintos de confinamiento secundario.

UNE-EN 13493:2006 Barreras geosintéticas. Requisitos para su utilización en la construcción de obras de almacenamiento y vertederos de residuos sólidos.

CSV (Codi segur de verificació)	IV7EW3A3LV6MLROD4EARD72XA1	Data i hora	18/05/2021 07:21:33
Normativa	Aquest document incorpora signatura electrònica reconeguda d'acord amb la Llei 59/2003, 19 de desembre, de signatura electrònica		
Signat per	JAVIER POCH PRADES (ARQUITECTE/A TÈCNIC/A ESPECIALITZAT I SEGURETAT)		
Signat per	MARISOL CARRILLO MUÑOZ (CAP SERVEI D'EQUIPAMENTS MUNICIPALS)		
URL de verificació	https://seu.mataro.cat/verifirma/code/IV7EW3A3LV6MLROD4EARD72XA1	Pàgina	88/219



UNE-EN 13361:2005 Barreras geosintéticas. Requisitos para su utilización en la construcción de embalses y presas.

5.- CONDICIONS DE CONTROL DE RECEPCIÓ

CONDICIONS DE MARCATGE I CONTROL DE LA DOCUMENTACIÓ:

- Estanquitat
- Resistència a la penetració d'arrels
- Envel·liment artificial per exposició prolongada a la combinació de radiació ultraviolada, altes temperatures i aigua
- Resistència a la fluència
- Estabilitat dimensional
- Envel·liment tèrmic
- Flexibilitat a baixes temperatures
- Resistència a la càrrega estàtica
- Resistència a la càrrega dinàmica
- Allargament al trencament
- Resistència a la tracció

Si el material ha de ser component del tancament exterior d'un edifici, el fabricant ha de declarar els valors de les propietats hídriques següents, d'acord amb l'especificat en l'apartat 4.1 del CTE/2006 DB-HS 2006 1:

En el cas que el material declari contingut reciclat, el fabricant ha de mostrar, si se li demana, la documentació que acrediti aquest contingut.

CONDICIONS DE MARCATGE I CONTROL DE LA DOCUMENTACIÓ EN LÀMINES PER A IMPERMEABILITZACIÓ DE COBERTES:

A cada rotlle o en la documentació que acompanya el producte, ha de figurar de forma clara i ben visible la informació següent:

- Nom del fabricant o marca comercial
- Data de fabricació
- Identificació del producte
- Llargària i amplària nominal
- Gruix o massa
- Etiquetat segons el REAL DECRETO 255/2003 que regula l'envasat i etiquetatge de preparats perillosos
- Marca CE de conformitat amb el que disposen els Reials Decrets 1630/1992 de 29 de desembre i 1328/1995 de 28 de juliol. El símbol normalitzat del marcatge CE s'ha d'acompanyar de la següent informació:
 - El número d'identificació de l'organisme de certificació del Control de producció en fàbrica
 - El nom o la marca comercial
 - L'adreça enregistrada del fabricant
 - Les dues últimes xifres de l'any d'impressió del marcatge
 - El número de certificat de conformitat CE o del certificat de control de producció en fàbrica
 - Referència a la norma europea EN
 - Descripció del producte: material base, armadura, acabat superficial i ús previst
 - Informació sobre les característiques essencials

El subministrador ha de posar a disposició de la DF en el cas que aquesta ho sol·liciti, la documentació següent, que acredita el marcatge CE, segons el sistema d'avaluació de conformitat aplicable, d'acord amb el que disposa l'apartat 7.2.1 del CTE:

- Productes per a impermeabilització de cobertes:
 - Sistema 2+: Declaració de Prestacions
 - Productes per a impermeabilització de cobertes subjectes al comportament al foc exterior de Nivell o Classe: productes classe F roof,
 - Productes per a impermeabilització de cobertes subjectes a reacció al foc de Nivell o Classe: F:
 - Sistema 4: Declaració de Prestacions
 - Productes per a impermeabilització de cobertes subjectes al comportament al foc exterior de Nivell o Classe: productes que requereixen assaig,
 - Productes per a impermeabilització de cobertes subjectes a reacció al foc de Nivell o Classe: (A1, A2, B, C)**, D, E. ** Productes o materials per als quals una etapa clarament identificable en el procés de producció no suposa una millora en la classificació de reacció al foc (per exemple l'addició de retardadors d'ignició o la limitació de material orgànic):
 - Sistema 3: Declaració de Prestacions
 - Productes per a impermeabilització de cobertes subjectes a reacció al foc de Nivell o Classe: (A1, A2, B, C)*. * Productes o materials per als quals una etapa clarament identificable en el procés de producció suposa una millora en la classificació de reacció al foc (per exemple l'addició de retardadors d'ignició o la limitació de material orgànic):
 - Sistema 1: Declaració de Prestacions

CSV (Codi segur de verificació)	IV7EW3A3LV6MLROD4EARD72XAI	Data i hora	18/05/2021 07:21:33
Normativa	Aquest document incorpora signatura electrònica reconeguda d'acord amb la Llei 59/2003, 19 de desembre, de signatura electrònica		
Signat per	JAVIER POCH PRADES (ARQUITECTE/A TÈCNIC/A ESPECIALITZAT I SEGURETAT)		
Signat per	MARISOL CARRILLO MUÑOZ (CAP SERVEI D'EQUIPAMENTS MUNICIPALS)		
URL de verificació	https://seu.mataro.cat/verifirma/code/IV7EW3A3LV6MLROD4EARD72XAI	Pàgina	89/219



CONDICIONS DE MARCATGE I CONTROL DE LA DOCUMENTACIÓ EN LÀMINES ANTICAPIL·LARITAT O D'ESTANQUITAT D'ESTRUCTURES ENTERRADES:

A cada rotlle o en la documentació que acompanya el producte, ha de figurar de forma clara i ben visible la informació següent:

- Nom del fabricant o marca comercial
- Data de fabricació
- Llargària i amplària nominals
- Gruix o massa
- Etiquetat segons el REAL DECRETO 255/2003 que regula l'envasat i etiquetatge de preparats peril·losos
- Tipus de producte segons la norma UNE-EN 13967
- Marca CE de conformitat amb el que disposen els Reials Decrets 1630/1992 de 29 de desembre i 1328/1995 de 28 de juliol. El símbol normalitzat del marcatge CE s'ha d'acompanyar de la següent informació:
 - El número d'identificació de l'organisme de certificació
 - El nom o la marca comercial
 - L'adreça enregistrada del fabricant
 - Les dues últimes xifres de l'any d'impressió del marcatge
 - El número de certificat de conformitat CE o del certificat de control de producció en fàbrica
 - Referència a la norma europea EN
 - Descripció del producte segons el capítol 8 de la UNE-EN 13967
 - Sistema d'instal·lació previst
 - Informació de les característiques essencials segons annex ZA de l'UNE-EN

El subministrador ha de posar a disposició de la DF en el cas que aquesta ho sol·liciti, la documentació següent, que acredita el marcatge CE, segons el sistema d'avaluació de conformitat aplicable, d'acord amb el que disposa l'apartat 7.2.1 del CTE:

- Productes per a anticapil·laritat per a edificis, incloent estanquitat en estructures soterrades:
 - Sistema 2+: Declaració de Prestacions
 - Productes per a anticapil·laritat per a edificis, incloent estanquitat en estructures soterrades sotmeses a reacció al foc de Nivell o Classe: F:
 - Sistema 4: Declaració de Prestacions
 - Productes per a anticapil·laritat per a edificis, incloent estanquitat en estructures soterrades sotmeses a reacció al foc de Nivell o Classe: (A1, A2, B, C)***, D, E. ** Productes o materials per als quals una etapa clarament identificable en el procés de producció no suposa una millora en la classificació de reacció al foc (per exemple l'addició de retardadors d'ignició o la limitació de material orgànic):
 - Sistema 3: Declaració de Prestacions
 - Productes per a anticapil·laritat per a edificis, incloent estanquitat en estructures soterrades sotmeses a reacció al foc de Nivell o Classe: (A1, A2, B, C)*. * Productes o materials per als quals una etapa clarament identificable en el procés de producció suposa una millora en la classificació de reacció al foc (per exemple l'addició de retardadors d'ignició o la limitació de material orgànic):
 - Sistema 1: Declaració de Prestacions

CONDICIONS DE MARCATGE I CONTROL DE LA DOCUMENTACIÓ EN LÀMINES PER A BARRERES GEOSINTÈTIQUES:

A l'embalatge o a l'albarà de lliurament han de constar-hi les dades següents:

- Nom del fabricant o marca comercial
- Identificació del producte
- Dimensions
- Massa nominal per unitat de superfície (g/m2)
- Tipus de polímer principal
- Classificació del producte segons ISO 10318
- Marca CE de conformitat amb el que disposen els Reials Decrets 1630/1992 de 29 de desembre i 1328/1995 de 28 de juliol. El símbol normalitzat del marcatge CE s'ha d'acompanyar de la següent informació:
 - El número d'identificació de l'organisme de certificació del Control de producció en fàbrica
 - El nom o la marca comercial
 - L'adreça enregistrada del fabricant
 - Les dues últimes xifres de l'any d'impressió del marcatge
 - El número de certificat de conformitat CE o del certificat de control de producció en fàbrica
 - Referència a la norma europea EN
 - Informació de les característiques essencials segons annex ZA de l'UNE-EN

El subministrador ha de posar a disposició de la DF en el cas que aquesta ho sol·liciti, la documentació següent, que acredita el marcatge CE, segons el sistema d'avaluació de conformitat aplicable, d'acord amb el que disposa l'apartat 7.2.1 del CTE:

CSV (Codi segur de verificació)	IV7EW3A3LV6MLROD4EARD72XA1	Data i hora	18/05/2021 07:21:33
Normativa	Aquest document incorpora signatura electrònica reconeguda d'acord amb la Llei 59/2003, 19 de desembre, de signatura electrònica		
Signat per	JAVIER POCH PRADES (ARQUITECTE/A TÈCNIC/A ESPECIALITZAT I SEGURETAT)		
Signat per	MARISOL CARRILLO MUÑOZ (CAP SERVEI D'EQUIPAMENTS MUNICIPALS)		
URL de verificació	https://seu.mataro.cat/verifirma/code/IV7EW3A3LV6MLROD4EARD72XA1	Pàgina	90/219



- Sistema 2+: Declaració de prestacions

OPERACIONS DE CONTROL EN MEMBRANES:

Inspecció visual del material en cada subministrament.

El control de recepció de material verificarà que les característiques dels materials són coincidents amb l'establert en la DT. Aquest control ha de complir l'especificat en l'apartat 7.2 del CTE.

Control de documentació: documents d'origen (full de subministrament i etiquetat), certificat de garantia del fabricant, en el seu cas, (signat per persona física) i els documents de conformitat o autoritzacions administratives exigides, inclòs la documentació corresponent al marcatge CE quan sigui pertinent.

Control mitjançant distintius de qualitat i avaluacions d'idoneïtat: En el cas que el fabricant disposi de marques de qualitat, ha d'aportar-ne la documentació corresponent

Control de recepció mitjançant assaigs: Si el material disposa d'una marca legalment reconeguda a un país de la CEE (Marcatge CE, AENOR, etc.) es podrà prescindir dels assaigs de control de recepció de les característiques del material garantides per la marca; i la DF sol·licitarà en aquest cas, els resultats dels assaigs corresponents al subministrament rebut. En qualsevol cas, la DF podrà sol·licitar assaigs de control de recepció si ho creu convenient.

A la recepció dels productes es comprovarà:

- Correspondència als especificats en el plec de condicions i el projecte
- Que disposen de la documentació certificacions exigides
- Que es corresponen amb les propietats demandades
- Que han estat assajats amb la freqüència establerta

En el cas que es realitzi el control mitjançant assaigs, s'ha de fer les comprovacions següents:

- Determinació sobre un 10% dels rotllos rebuts en cada subministrament de les característiques geomètriques d'amplària i gruix (UNE-EN 1849-1 en làmines bituminoses amb autoprotecció mineral)
- Cada vegada que canviï el subministrador, i al menys en una ocasió al llarg de l'obra per a cada tipus de membrana, es demanaran al contractista els certificats del fabricant que garanteixin el compliment del plec de condicions tècniques, incloent els resultats dels assaigs següents, realitzats per un laboratori acreditat:
 - Duresa (IRHD) (UNE-ISO 48)
 - Resistència a la tracció i allargament de trencament (UNE 53510)
 - Resistència a la compressió
 - Resistència a l'esquinçament (UNE 53516-1)
 - Envelliment artificial accelerat (UNE-ISO 188)
 - Resistència a l'ozó (UNE 53558-1)
 - Absorció d'aigua (UNE-ISO 1817)
 - Doblegat a baixes temperatures (UNE 104302)

En cas de no presentar aquests resultats, o que la DF tingui dubtes de la seva representativitat, es realitzaran aquests assaigs sobre el material rebut, a càrrec del contractista.

CRITERIS DE PRESA DE MOSTRES:

Els controls es realitzaran segons les indicacions de la DF i les normes de procediment indicades en cada assaig.

INTERPRETACIÓ DE RESULTATS I ACTUACIONS EN CAS D'INCOMPLIMENT:

No s'admetran les membranes que no es presentin en bon estat, degudament etiquetades i acompanyades amb el corresponent certificat de qualitat del fabricant on es garanteixin les condicions exigides.

Els resultats dels assaigs d'identificació compliran les condicions del plec. En cas d'incompliment en una comprovació, es repetirà l'assaig sobre dues mostres més del mateix lot, acceptant-ne el conjunt, quan aquests resultin satisfactoris.

En cas de disconformitat d'un control geomètric o de pes, es rebutjarà la peça assajada i s'incrementarà el control, en primer lloc, fins al 20% de les peces, i en cas de seguir observant deficiències, fins al 100% del subministrament.

B7C - MATERIALS PER A AÏLLAMENTS TÈRMCIS, AÏLLAMENTS ACÚSTICS I MATERIALS FONOABSORBENTS**B7C1 - MATERIALS PER A AÏLLAMENTS AMORFS, LÍQUIDS I ESCUMES PROJECTADES I REBLERT DE CAMBRES**

0.- ELEMENTS QUE CONTEMPLA EL PLEC

CSV (Codi segur de verificació)	IV7EW3A3LV6MLROD4EARD72XAI	Data i hora	18/05/2021 07:21:33
Normativa	Aquest document incorpora signatura electrònica reconeguda d'acord amb la Llei 59/2003, 19 de desembre, de signatura electrònica		
Signat per	JAVIER POCH PRADES (ARQUITECTE/A TÈCNIC/A ESPECIALITZAT I SEGURETAT)		
Signat per	MARISOL CARRILLO MUÑOZ (CAP SERVEI D'EQUIPAMENTS MUNICIPALS)		
URL de verificació	https://seu.mataro.cat/verifirma/code/IV7EW3A3LV6MLROD4EARD72XAI	Pàgina	91/219



B7C100AE.

1.- DEFINICIÓ I CARACTERÍSTIQUES DELS ELEMENTS

Materials de baixa conductivitat tèrmica sense forma específica per ser utilitzats com aïllaments al reblert de cambres, projectats o estesos sobre elements constructius.

S'han considerat els materials següents:

- Escuma de poliuretà formada per isocianat, polialcohol i un agent escumògen, de densitat 35 o 40 kg/m³, preparada per a injectar o per a projectar
- Morter d'escaiola i perlita o morter de ciment i perlita, de densitat 450/500 kg/m³, en sacs o pastat per projectar
- Morter de ciment i vermiculita de densitat 270/290 kg/m³, en sacs o pastat per projectar
- Morter de calç amb perlita i vermiculita, en sacs o pastat per a projectar
- Escumant per a formigó cel·lular

ESCUMA DE POLIURETÀ:

Ha de ser autoextingible i no afavorir el desenvolupament d'insectes i microorganismes.

La densitat aparent ha de ser igual a la densitat nominal.

Conductivitat tèrmica: $\leq 0,023$ W/m K

MORTER D'ESCAIOLA I PERLITA:

Mescla preparada d'escaiola i perlita expandida. Si es subministra en sacs, la mescla s'ha de pastar amb aigua per a formar el morter i pot portar additius incorporats. Si es subministra pastat per a projectar, la mescla porta l'aigua i els possibles additius.

En el morter subministrat en sacs, la qualitat de l'escaiola ha de ser E-30 o E-35.

Conductivitat tèrmica:

Subministrament	Densitat aparent (kg/m ³)	Conductivitat tèrmica (W/m K)
en sacs	escaiola 800	escaiola $\leq 0,35$
	perlita 110-130	perlita $\leq 0,052$
	mescla en sec 450-500	
pastat per a projectar	650-750 (aplicat i sec)	$\leq 0,081$

MORTER D'ESCAIOLA I PERLITA PASTAT PER A PROJECTAR:

Reacció al foc segons UNE-EN 13501-1: A1 o A2-s1,d0

Duresa superficial aplicada i seca (unitats Shore C): ≥ 50

MORTER DE CIMENT I PERLITA:

Mescla preparada de ciment i perlita. Si el subministrament és en sacs s'hi ha d'afegir aigua i un airejant en les proporcions adequades, per a formar el morter. Si es subministra pastat per a projectar, la mescla porta l'aigua i els possibles additius.

Característiques del material:

Característiques de la perlita		Característiques del morter	
Densitat	≤ 120 kg/m ³	Densitat (endurit i sec)	0,5 - 0,6 g/cm ³
Conductivitat tèrmica	$\leq 0,052$ W/m K	Conductivitat tèrmica	$\leq 0,070$ W/m K
Granulometria	≤ 3 mm	Resistència a la compressió	$\geq 0,8$ N/mm ²
		Reacció al foc (UNE-EN13501-1)	A1 o A2-s1,d0

MORTER DE CIMENT I VERMICULITA:

Mescla preparada de ciment Portland i vermiculita. Si es subministra en sacs s'ha d'afegir aigua en la proporció adequada per a formar el morter. Si es subministra pastat per a projectar, la mescla porta l'aigua i els possibles additius.

Característiques de la vermiculita:

Granulometria: 2 - 6 mm

- Densitat: 80/100 kg/m³

CSV (Codi segur de verificació)	IV7EW3A3LV6MLROD4EARD72XAI	Data i hora	18/05/2021 07:21:33
Normativa	Aquest document incorpora signatura electrònica reconeguda d'acord amb la Llei 59/2003, 19 de desembre, de signatura electrònica		
Signat per	JAVIER POCH PRADES (ARQUITECTE/A TÈCNIC/A ESPECIALITZAT I SEGURETAT)		
Signat per	MARISOL CARRILLO MUÑOZ (CAP SERVEI D'EQUIPAMENTS MUNICIPALS)		
URL de verificació	https://seu.mataro.cat/verifirma/code/IV7EW3A3LV6MLROD4EARD72XAI	Pàgina	92/219



Densitat de la mescla seca: 270/290 kg/m³

Les característiques del ciment s'han d'ajustar a les indicacions de la "Instrucción para la Recepción de Cementos RC-08."

MORTER DE CALÇ AMB PERLITA I VERMICULITA

Mescla preparada de calç amb perlita i vermiculita. Si es subministra en sacs s'ha d'afegir aigua en la proporció adequada per a formar el morter. Si es subministra pastat per a projectar, la mescla porta l'aigua i els possibles additius.

ESCUMANT PER A FORMIGÓ CEL·LULAR:

Ha de ser capaç de produir bombolles d'aire al barrejar-lo amb ciment i aigua en les proporcions indicades pel fabricant per tal d'obtenir una pasta de 300-400 kg/m³ de densitat.

L'escumant ha de ser compatible amb el ciment i no ha d'afectar l'adormiment ni l'enduriment.

2.- CONDICIONS DE SUBMINISTRAMENT I EMMAGATZEMATGE

ESCUMANT PER A FORMIGÓ CEL·LULAR:

Subministrament: En el seu envàs, de manera que no s'alterin les seves característiques.

Temps màxim d'emmagatzematge: 1 any

MORTERS SUBMINISTRATS EN SACS:

Subministrament: Envasat en sacs, de manera que no s'alterin les característiques. El material ha d'anar preparat per a aplicar-lo i amb la qualitat controlada.

MORTER DE CIMENT I VERMICULITA SUBMINISTRAT EN SACS:

Emmagatzematge: Sobre superfície plana i neta, protegits de la pluja i la humitat. No s'ha de col·locar pes a sobre per tal de no aixafar el material.

MORTER D'ESCAIOLA I PERLITA O MORTER DE CIMENT I PERLITA, SUBMINISTRATS EN SACS:

Emmagatzematge: En lloc sec, protegit de la intempèrie, sense contacte directe amb el terreny i de manera que no s'alterin les seves característiques.

MORTER DE CALÇ AMB PERLITA I VERMICULITA

Emmagatzematge: En lloc sec, protegit de la intempèrie, sense contacte directe amb el terreny i de manera que no s'alterin les seves característiques. Temps màxim recomanat d'emmagatzematge 1 any.

ESCUMA DE POLIURETÀ:

No hi ha condicions específiques de subministrament ni d'emmagatzematge.

3.- UNITAT I CRITERIS D'AMIDAMENT

Unitat d'amidament: la indicada a la descripció de l'element

Criteri d'amidament: quantitat necessària subministrada a l'obra

4.- NORMATIVA DE COMPLIMENT OBLIGATORI

No hi ha normativa de compliment obligatori.

5.- CONDICIONS DE CONTROL DE RECEPCIÓ

CONDICIONS DE MARCATGE I CONTROL DE LA DOCUMENTACIÓ:

En el sac han de figurar les dades següents:

- Nom del fabricant
- Pes net o volum
- Distintiu del control de qualitat

CONDICIONS DE MARCATGE I CONTROL DE LA DOCUMENTACIÓ EN ESCUMA DE POLIURETÀ O MORTER:

Si el material ha de ser component de la part cega del tancament exterior d'un espai habitable, el fabricant ha de declarar, com a mínim, els valors per les propietats higròtermiques següents, d'acord amb l'especificat en l'apartat 4.1 del DB HE 1:

- Conductivitat tèrmica (W/mK)
- Factor de resistència a la difusió del vapor d'aigua

Si el material ha de ser component del tancament exterior d'un edifici, el fabricant ha de declarar els valors de les propietats hídriques següents, d'acord amb l'especificat en l'apartat

CSV (Codi segur de verificació)	IV7EW3A3LV6MLROD4EARD72XAI	Data i hora	18/05/2021 07:21:33
Normativa	Aquest document incorpora signatura electrònica reconeguda d'acord amb la Llei 59/2003, 19 de desembre, de signatura electrònica		
Signat per	JAVIER POCH PRADES (ARQUITECTE/A TÈCNIC/A ESPECIALITZAT I SEGURETAT)		
Signat per	MARISOL CARRILLO MUÑOZ (CAP SERVEI D'EQUIPAMENTS MUNICIPALS)		
URL de verificació	https://seu.mataro.cat/verifirma/code/IV7EW3A3LV6MLROD4EARD72XAI	Pàgina	93/219



4.1 del DB HS 1:

- Absorció d'aigua per capil·laritat
- Succió o tasa d'absorció d'aigua inicial (kg/m².min)
- Absorció d'aigua a llarg termini o per immersió total (% o g/m³)

OPERACIONS DE CONTROL:

El control de recepció de material verificarà que les característiques dels materials són coincidents amb l'establert en la DT. Aquest control ha de complir l'especificat en l'apartat 7.2 del CTE.

Control de documentació: documents d'origen (full de subministrament i etiquetat), certificat de garantia del fabricant, en el seu cas, (signat per persona física) i els documents de conformitat o autoritzacions administratives exigides, inclòs la documentació corresponent al marcatge CE quan sigui pertinent.

Control mitjançant distintius de qualitat i avaluacions d'idoneïtat: En el cas que el fabricant disposi de marques de qualitat, ha d'aportar-ne la documentació corresponent

Control de recepció mitjançant assaigs: Si el material disposa d'una marca legalment reconeguda a un país de la CEE (Marcatge CE, AENOR, etc.) es podrà prescindir dels assaigs de control de recepció de les característiques del material garantides per la marca; i la DF sol·licitarà en aquest cas, els resultats dels assaigs corresponents al subministrament rebut. En qualsevol cas, la DF podrà sol·licitar assaigs de control de recepció si ho creu convenient.

Inspecció visual del material en cada subministrament.

A la recepció dels productes es comprovarà:

- Correspondència amb els especificats en el plec de condicions i el projecte
- Que disposen de la documentació certificacions exigides
- Que es corresponen amb les propietats demandades
- Que han estat assajats amb la freqüència establerta

OPERACIONS DE CONTROL EN MORTER, FORMIGÓ CEL·LULAR, GRANULATS, ESCUMA UREA FORMOL:

En el cas que es realitzi el control mitjançant assaigs, s'ha de fer les comprovacions següents:

- Abans de començar l'obra, cada vegada que canviï el subministrador, i al menys en una ocasió al llarg de l'obra per a cada tipus de material, es realitzaran els assaigs següents:
 - Densitat aparent.
 - Conductivitat tèrmica (UNE-EN 12667)
- A criteri de la DF es poden demanar addicionalment, la resta d'assaigs d'identificació recollits en el plec de condicions, en funció del tipus de material.

OPERACIONS DE CONTROL EN AÏLLAMENTS D'ESCUMA DE POLIURETÀ:

En el cas que es realitzi el control mitjançant assaigs, s'ha de fer les comprovacions següents:

- Abans de començar l'obra i per a cada subministrament, es realitzaran els assaigs següents, mitjançant un laboratori acreditat i extern:
 - Densitat aparent a escumació lliure (UNE EN ISO 845)
 - Assaigs d'escumació, amb determinació del temps de crema i temps de fil. (UNE 92120-1).
 - Homogeneïtat de l'escuma segons l'Ordre del 12/7/1996

CRITERIS DE PRESA DE MOSTRES:

Els controls s'han de realitzar segons les instruccions de la DF i els criteris indicats a les normes de procediment corresponents.

INTERPRETACIÓ DE RESULTATS I ACTUACIONS EN CAS D'INCOMPLIMENT:

No s'admetran els materials que no arribin a l'obra acompanyats amb el corresponent certificat de qualitat del fabricant on es garanteixin les condicions exigides.

Els resultats dels assaigs d'identificació compliran les condicions del plec. En cas d'incompliment en una comprovació, es repetirà l'assaig sobre dues mostres més del mateix lot, acceptant-ne el conjunt, quan aquests resultin satisfactoris.

B7J - MATERIALS PER A JUNTS, SEGELLATS I RECONSTRUCCIÓ VOLUMS**B7J5 - SEGELLANTS**

0.- ELEMENTS QUE CONTEMPLA EL PLEC

B7J5J001.

1.- DEFINICIÓ I CARACTERÍSTIQUES DELS ELEMENTS

CSV (Codi segur de verificació)	IV7EW3A3LV6MLROD4EARD72XAI	Data i hora	18/05/2021 07:21:33
Normativa	Aquest document incorpora signatura electrònica reconeguda d'acord amb la Llei 59/2003, 19 de desembre, de signatura electrònica		
Signat per	JAVIER POCH PRADES (ARQUITECTE/A TÈCNIC/A ESPECIALITZAT I SEURETAT)		
Signat per	MARISOL CARRILLO MUÑOZ (CAP SERVEI D'EQUIPAMENTS MUNICIPALS)		
URL de verificació	https://seu.mataro.cat/verifirma/code/IV7EW3A3LV6MLROD4EARD72XAI	Pàgina	94/219



Materials plàstics de diferent composició, sense forma específica que serveixen per a tancar un junt entre materials d'obra per a que en quedi garantida l'estanquitat.

S'han considerat els tipus següents:

- Massilla de silicona: Màstic monocomponent de cautxú de silicona, d'elasticitat permanent, amb sistema reactiu acètic (àcid), amínic (bàsic) o neutre
- Massilla de polisulfurs bicomponent: Màstic elastòmer bicomponent de resines epoxi i cautxú de polisulfurs amb additius i càrregues
- Massilla de poliuretà monocomponent o bicomponent: Màstic de poliuretà amb additius i càrregues d'elasticitat permanent
- Massilla acrílica: Màstic monocomponent de consistència plàstica de polímers acrílics en dispersió aquosa, amb additius i càrregues
- Massilla de butils: Màstic monocomponent tixotròpic de cautxú butil d'elasticitat permanent
- Massilla d'oleo-resines: Màstic monocomponent d'oleo-resines amb additius i càrregues de plasticitat permanent
- Massilla de cautxú-asfalt: Massilla d'aplicació en fred, a base de betums asfàltics, resines, fibres minerals i elastòmers
- Massilla asfàltica d'aplicació en calent, a base de betums modificats amb elastòmers i càrregues minerals
- Escuma de poliuretà en aerosol: Escuma monocomponent autoexpandible
- Massilla per a junt de plaques de guix laminat

CARACTERÍSTIQUES GENERALS:

No ha de tenir grumolls ni principis d'aglomeració.

Excepte la massilla de cautxú-asfalt, l'asfàltica i la utilitzada per a plaques de cartó-guix, la resta de massilles han de tenir la consistència adequada per a la seva aplicació amb pistola.

Característiques físiques:

Tipus massilla	Densitat a 20°C (g/cm3)	Temperatura d'aplicació	Deformació màx. a 5°C	Resistència a temperatura
Silicona neutra	1,07-1,15	-10 - +35°C	20-30%	-45 - +200°C
Silicona àcida ó bàsica	1,01-1,07	-10 - +35°C	20-30%	-
Polisulfur bicomponent	>= 1,35	-10 - +35°C	30%	-30 - +70°C
Poliuretà monocomponent	1,2	5 - 35°C	15-25%	-30 - +70°C
Poliuretà bicomponent	1,5-1,7	5 - 35°C	25%	-50 - +80°C
Acrílica	1,5-1,7	5 - 40°C	10-15%	-15 - +80°C
De butils	1,25-1,65	15 - 30°C	10%	-20 - +70°C
D'oleo-resines	1,45-1,55	-10 - +35°C	10%	-15 - +80°C

Característiques mecàniques:

Tipus massilla	Resistència a la tracció (N/mm2)	Mòdul d'elasticitat al 100% d'allargament (N/mm2)	Duresa Shore A
Silicona neutra	>= 0,7	0,2	12° - 20°
Silicona àcida ó bàsica	>= 1,6	0,5	25° - 30°
Polisulfur bicomponent	>= 2,5	-	60°
Poliuretà monocomponent	>= 1,5	0,3 0,3 - 0,37 N/mm2 (polimerització ràpida)	30° - 35°
Poliuretà bicomponent	-	1,5	-
Acrílica	-	0,1	-
De butils	-	-	15° - 20°

MASSILLA DE SILICONA:

Es vulcanitza a temperatura ambient per acció de la humitat de l'aire, i es converteix en una massa consistent i elàstica.

Base: Cautxú-silicona

Allargament fins al trencament:

CSV (Codi segur de verificació)	IV7EW3A3LV6MLROD4EARD72XAI	Data i hora	18/05/2021 07:21:33
Normativa	Aquest document incorpora signatura electrònica reconeguda d'acord amb la Llei 59/2003, 19 de desembre, de signatura electrònica		
Signat per	JAVIER POCH PRADES (ARQUITECTE/A TÈCNIC/A ESPECIALITZAT I SEGURETAT)		
Signat per	MARISOL CARRILLO MUÑOZ (CAP SERVEI D'EQUIPAMENTS MUNICIPALS)		
URL de verificació	https://seu.mataro.cat/verifirma/code/IV7EW3A3LV6MLROD4EARD72XAI	Pàgina	95/219



- Neutra: $\geq 500\%$
- Àcida o bàsica: $\geq 400\%$

MASSILLA DE POLISULFURS BICOMPONENT:

Un cop mesclats ambdós components a temperatura $\geq 10^{\circ}\text{C}$ es transforma en un material elastomèric que vulcanitza sense retraccions, i no li afecta la humitat.

La mescla ha de tenir un color uniforme en tota la seva superfície.

Base: Polisulfurs + reactiu

Temperatura òptima de la mescla: $10^{\circ}\text{C} - 20^{\circ}\text{C}$

MASSILLA DE POLIURETÀ MONOCOMPONENT BICOMPONENT:

Es vulcanitza a temperatura ambient per acció de la humitat de l'aire, i es converteix en una massa consistent i elàstica.

La mescla ha de tenir un color uniforme en tota la seva superfície.

Base:

- Monocomponent: Poliuretà

- Bicomponent: Poliuretà + reactiu

Temperatura òptima de la mescla: $15^{\circ}\text{C} - 20^{\circ}\text{C}$

MASSILLA ACRÍLICA:

El procés de reticulació comença a evaporar l'aigua de la massa, la qual es converteix en una pasta tixotròpica consistent i amb una certa elasticitat.

Base: Polimers acrílics

MASSILLA DE BUTILS:

Vulcanitza en evaporar-se el dissolvent i entrar en contacte amb l'aire, i es converteix en una pasta tixotròpica elàstica.

Base: Cautxú-butil

MASSILLA D'OLEO-RESINES:

En contacte amb l'aire, forma una pel·lícula superficial protectora i resistent i manté l'interior plàstic.

Base: Oleo-resines

MASSILLA DE CAUTXÚ-ASFALT:

Mesclats els components, sense escalfar els materials a una temperatura $\geq 38^{\circ}\text{C}$, ha de donar un producte homogeni amb la consistència adequada per a la seva aplicació per abocament, pressió o extrusió, com a mínim 1 hora després de la seva preparació.

Base: Cautxú-asfalt

Resistència a la temperatura: $18^{\circ}\text{C} - 100^{\circ}\text{C}$

MASSILLA ASFÀLTICA:

Resiliència a 25°C : 78%

ESCUMA DE POLIURETÀ EN AEROSOL:

Temps d'assecatge (23°C i 50% HR): 20-25 min

Densitat (DIN 53420): Aprox. 20 kg/m³

Temperatura d'aplicació: $5^{\circ}\text{C} - 20^{\circ}\text{C}$

Resistència a la tracció (DIN 53571)

- a 20°C : 15 N/cm²

- a -20°C : 20 N/cm²

Comportament al foc (DIN 4102): Classe B2

Resistència a la temperatura: $-40^{\circ}\text{C} - +90^{\circ}\text{C}$

MASSILLA PER A JUNTS DE PLAQUES DE GUIX LAMINAT:

Ha de tenir la consistència adient per a la seva correcta aplicació.

El fabricant ha de subministrar les instruccions necessàries per a la seva aplicació.

Classificació dels materials:

DESCRIPCIÓ	Principal mecanisme d'adormiment	
	Pasta d'assecat (en pols o llesta per l'ús)	Pasta d'adormiment (Només en pols)
Pasta de farcit	1A	1B
Pasta d'acabat	2A	2B
Compost mixt	3A	3B
Pasta sense cinta	4A	4B

CSV (Codi segur de verificació)	IV7EW3A3LV6MLROD4EARD72XAI	Data i hora	18/05/2021 07:21:33
Normativa	Aquest document incorpora signatura electrònica reconeguda d'acord amb la Llei 59/2003, 19 de desembre, de signatura electrònica		
Signat per	JAVIER POCH PRADES (ARQUITECTE/A TÈCNIC/A ESPECIALITZAT I SEGURETAT)		
Signat per	MARISOL CARRILLO MUÑOZ (CAP SERVEI D'EQUIPAMENTS MUNICIPALS)		
URL de verificació	https://seu.mataro.cat/verifirma/code/IV7EW3A3LV6MLROD4EARD72XAI	Pàgina	96/219



MASSILLA DE CAUTXÚ-ASFALT O ASFÀLTICA:

Característiques físiques:

Tipus	Densitat (g/cm ³)	Penetració a 25°C, 150g i 5s (mm)	Fluència a 60°C (mm)	Adherència 5 cicles a -18°C (UNE 104-281 (4-4))
massilla	1,35-1,5	UNE 104-281 (1-4)	UNE 104-281 (6-3)	UNE 104-281 (4-4)
Cautxú	1,35-1,5	<= 23,5	<= 5	Ha de complir
asfalt (a 25°C)	1,35	<= 9	<= 5	Ha de complir

Les característiques anteriors s'han de determinar segons la norma UNE 104-233.

2.- CONDICIONS DE SUBMINISTRAMENT I EMMAGATZEMATGE

CONDICIONS GENERALS:

Subministrament: En envàs hermètic.

MASSILLA DE SILICONA, DE POLISULFURS, DE POLIURETÀ, ACRÍLICA, DE BUTILS, D'OLEO-RESINES O ASFÀLTICA:

Emmagatzematge: El producte s'ha d'emmagatzemar en el seu envàs tancat hermèticament, en posició vertical, en lloc sec i a una temperatura entre 5°C i 35°C.

Temps recomanat d'emmagatzematge de sis a dotze mesos.

MASSILLA DE CAUTXÚ-ASFALT:

Emmagatzematge: En el seu envàs tancat hermèticament i protegit de la intempèrie. Temps màxim d'emmagatzematge sis mesos.

ESCUMA DE POLIURETÀ:

Emmagatzematge: el producte s'ha d'emmagatzemar en el seu envàs tancat hermèticament i a temperatura ambient al voltant dels 20°C.

Temps màxim d'emmagatzematge nou mesos.

MASSILLA PER A PLAQUES DE GUIX LAMINAT:

Ha de ser subministrat pel mateix fabricant de les plaques que s'utilitzin, a fi d'assegurar-ne la compatibilitat dels materials.

Emmagatzematge: En envàs hermètic, protegit de la intempèrie.

3.- UNITAT I CRITERIS D'AMIDAMENT

Unitat d'amidament: la indicada a la descripció de l'element

Criteri d'amidament: quantitat necessària subministrada a l'obra

4.- NORMATIVA DE COMPLIMENT OBLIGATORI

No hi ha normativa de compliment obligatori.

MASSILLA PER A PLAQUES DE GUIX LAMINAT:

UNE-EN 13963:2006 Material para juntas para placas de yeso laminado. Definiciones, especificaciones y métodos de ensayo.

5.- CONDICIONS DE CONTROL DE RECEPCIÓ

CONDICIONS DE MARCATGE I CONTROL DE LA DOCUMENTACIÓ:

Ha de portar impreses les dades següents:

- Nom del fabricant o marca comercial
- Identificació del producte
- Color (excepte la massilla per a plaques de cartó-guix o escuma de poliuretà)
- Instruccions d'ús
- Pes net o volum del producte
- Data de caducitat (excepte la massilla per a plaques de cartó-guix)

CONDICIONS DE MARCATGE I CONTROL DE LA DOCUMENTACIÓ EN MASSILLA PER A PLAQUES DE GUIX LAMINAT:

El subministrador ha de posar a disposició de la DF en el cas que aquesta ho sol·liciti, la

CSV (Codi segur de verificació)	IV7EW3A3LV6MLROD4EARD72XA	Data i hora	18/05/2021 07:21:33
Normativa	Aquest document incorpora signatura electrònica reconeguda d'acord amb la Llei 59/2003, 19 de desembre, de signatura electrònica		
Signat per	JAVIER POCH PRADES (ARQUITECTE/A TÈCNIC/A ESPECIALITZAT I SEGURETAT)		
Signat per	MARISOL CARRILLO MUÑOZ (CAP SERVEI D'EQUIPAMENTS MUNICIPALS)		
URL de verificació	https://seu.mataro.cat/verifirma/code/IV7EW3A3LV6MLROD4EARD72XA	Pàgina	97/219



documentació següent, que acredita el marcatge CE, segons el sistema d'avaluació de conformitat aplicable, d'acord amb el que disposa l'apartat 7.2.1 del CTE:

- Productes per a usos subjectes a reglamentacions sobre reacció al foc de Prestació o Característica: Altres,
- Productes per a usos subjectes a reglamentacions sobre reacció al foc de Prestació o Característica: Reacció al foc. Productes que satisfan la Decisió de la Comissió 96/603/CE modificada,
- Productes per a usos no subjectes a reglamentacions sobre reacció al foc:
 - Sistema 4: Declaració de Prestacions
- Productes per a usos subjectes a reglamentacions sobre reacció al foc de Prestació o Característica: Reacció al foc:
 - Sistema 3: Declaració de Prestacions

El símbol de marcat de conformitat CE ha d'anar estampat sobre el producte o bé en l'etiqueta, embalatge o documentació comercial.

El símbol de marcatge CE ha d'anar acompanyat de la següent informació:

- Número o marca comercial i adreça registrada del fabricant
- Els dos últims dígits de l'any en que es va fixar el marcat
- Referència a la norma UNE-EN 13963
- Descripció del producte: nom genèric, material i ús previst
- Informació sobre les característiques essencials

OPERACIONS DE CONTROL EN MASSILLA ASFÀLTICA:

- Control de les condicions del subministrament i recepció del certificat de qualitat corresponent on es garanteixi el compliment de les condicions establertes al plec.
- Per a cada material segellant diferent o quan es modifiquin les condicions de subministrament, es realitzaran els assaigs d'identificació següents: (UNE 104281-0-1)
 - Assaig de penetració
 - Assaig de fluència
 - Assaig d'adherència

CRITERIS DE PRESA DE MOSTRES EN MASSILLA ASFÀLTICA:

La presa de mostres del material per a determinar les seves característiques, es realitzarà d'acord a la norma UNE 104281-0-1.

INTERPRETACIÓ DE RESULTATS I ACTUACIONS EN CAS D'INCOMPLIMENT EN MASSILLA ASFÀLTICA:

No s'acceptarà el material que no arribi acompanyat del corresponent certificat de control de fabricació garantint el compliment de les condicions establertes al plec.

En el cas que qualsevol dels assaigs realitzats no resultés satisfactori, es repetirà el mateix sobre dues mostres més del mateix lot, acceptant-ne únicament quan els dos nous resultats compleixin les especificacions.

B7Z - MATERIALS ESPECIALS PER A IMPERMEABILITZACIONS I AÏLLAMENTS

B7Z2 - EMULSIONS BITUMINOSES

0.- ELEMENTS QUE CONTEMPLA EL PLEC

B7Z24000.

1.- DEFINICIÓ I CARACTERÍSTIQUES DELS ELEMENTS

Producte obtingut per la dispersió de petites partícules de betum asfàltic en aigua o en una sol·lució aquosa, amb un agent emulsionant.

S'han considerat els tipus següents:

- EA: Emulsió preparada amb agents emulsionants químics de caràcter aniònic sense càrrega
- EB: Emulsió preparada amb agents emulsionants químics de caràcter aniònic amb càrrega
- EC: Emulsió preparada amb agents emulsionants químics de caràcter catiònic
- ED: Emulsió preparada amb emulsions minerals coloidals (no iòniques)

CARACTERÍSTIQUES GENERALS:

En el cas de que el material s'utilitzi en obra pública, l'acord de Govern de la Generalitat de Catalunya de 9 de juny de 1998, exigeix que els materials siguin de qualitat certificada o puguin acreditar un nivell de qualitat equivalent, segons les normes aplicables als estats membres de la Unió Europea o de l'Associació Europea de Lliure Canvi.

També en aquest cas, es procurarà que els esmentats materials disposin de l'etiqueta ecològica

CSV (Codi segur de verificació)	IV7EW3A3LV6MLROD4EARD72XAI	Data i hora	18/05/2021 07:21:33
Normativa	Aquest document incorpora signatura electrònica reconeguda d'acord amb la Llei 59/2003, 19 de desembre, de signatura electrònica		
Signat per	JAVIER POCH PRADES (ARQUITECTE/A TÈCNIC/A ESPECIALITZAT I SEGURETAT)		
Signat per	MARISOL CARRILLO MUÑOZ (CAP SERVEI D'EQUIPAMENTS MUNICIPALS)		
URL de verificació	https://seu.mataro.cat/verifirma/code/IV7EW3A3LV6MLROD4EARD72XAI	Pàgina	98/219



europea, regulada en el Reglament 880/1992/CEE o bé altres distintius de la Comunitat Europea. Cal que tinguin un aspecte homogeni, sense separació de l'aigua ni coagulació del betum asfàltic emulsionat.

Han de ser adherents sobre superfícies humides o seques.

No han de sedimentar-se durant l'emmagatzematge fins el punt que no recuperin la seva consistència original mitjançant una agitació moderada.

No ha de ser inflamable.

Característiques del residu sec:

- Resistència a l'aigua (UNE 104281-3-13): No s'han de formar bombolles ni reemulsificació

EMULSIÓ BITUMINOSA TIPUS EA:

Viscositat Saybolt-Furol a 25°C (UNE 104281-3-3): 200 - 20 s

Densitat relativa a 25°C (UNE 104281-3-5): 0,98 - 1,02 g/cm³

Contingut d'aigua, en massa (UNE 104281-3-2): 35 - 70%

Sedimentació als 5 dies (en massa) (UNE 104281-3-6): ≤ 5%

Residu de destil·lació en pes (UNE 104281-3-4): 30 - 65%

Assaig sobre el residu de destil·lació:

- Penetració, 25°C, 100 g, 5 s en 0,1 mm (UNE 104281-1-4): 50 -200 mm

Contingut de cendres (UNE 104281-3-8): ≤ 1%

EMULSIÓ BITUMINOSA TIPUS EB:

Densitat relativa a 25°C (UNE 104281-3-5): 0,98 - 1,2 g/cm³

Contingut d'aigua, en massa (UNE 104281-3-2): 40 - 60%

Residu de destil·lació en pes (UNE 104281-3-4): 40 - 60%

Contingut de cendres (UNE 104281-3-8): 5 - 50%

Característiques del residu sec:

- Escalfament a 100°C (UNE 104281-3-10): No s'ha d'apreciar guerdament, degoteig ni formació de bombolles.

- Flexibilitat a 0°C (UNE 104281-3-11): No s'ha d'apreciar clivellament, escates ni pèrdua d'adhesivitat.

- Assaig de flama directa (UNE 104281-3-12): S'ha de carbonitzar sense fluir.

EMULSIÓ BITUMINOSA TIPUS EC:

Viscositat Saybolt-Furol a 25°C (UNE 104281-3-3): 200 - 20 s

Densitat relativa a 25°C (UNE 104281-3-5): 0,98 - 1,02 g/cm³

Contingut d'aigua, en massa (UNE 104281-3-2): 40 - 70%

Sedimentació als 5 dies (en massa) (UNE 104281-3-6): ≤ 5%

Residu de destil·lació en pes (UNE 104281-3-4): 30 - 60%

Assaig sobre el residu de destil·lació:

- Penetració, 25°C, 100 g, 5 s en 0,1 mm (UNE 104281-1-4): 50 -200 mm

Contingut de cendres (UNE 104281-3-8): ≤ 1%

EMULSIÓ BITUMINOSA TIPUS ED:

Densitat relativa a 25°C (UNE 104281-3-5): 0,98 - 1,10 g/cm³

Contingut d'aigua (UNE 104281-3-2): 40 - 55%

Residu de destil·lació en pes (UNE 104281-3-4): 45 - 60%

Contingut de cendres (UNE 104281-3-8): 5 - 30%

Enduriment: 24h

Solubilitat en aigua de l'emulsió fresca: Total

Solubilitat en aigua de l'emulsió seca: Insoluble

Característiques del residu sec:

- Escalfament a 100°C (UNE 104281-3-10): No s'ha d'apreciar guerdament, degoteig ni formació de bombolles.

- Flexibilitat a 0°C (UNE 104281-3-11): No s'ha d'apreciar clivellament, escates ni pèrdua d'adhesivitat.

- Assaig de flama directa (UNE 104281-3-12): S'ha de carbonitzar sense fluir.

2.- CONDICIONS DE SUBMINISTRAMENT I EMMAGATZEMATGE

Subministrament: En envàs hermètic.

Emmagatzematge: En envàs tancat hermèticament, protegit de la humitat, de les gelades i de la radiació solar directa.

El sistema de transport i les instal·lacions d'emmagatzematge han de tenir l'aprovació de la DF que les comprovarà per tal que no es pugui alterar la qualitat del material. De no obtenir-ne l'aprovació corresponent, es suspèn la utilització del contingut del tanc fins a la comprovació de les característiques que es cregui oportunes d'entre les indicades a la normativa vigent o al plec.

Temps màxim d'emmagatzematge: 6 mesos.

CSV (Codi segur de verificació)	IV7EW3A3LV6MLROD4EARD72XA1	Data i hora	18/05/2021 07:21:33
Normativa	Aquest document incorpora signatura electrònica reconeguda d'acord amb la Llei 59/2003, 19 de desembre, de signatura electrònica		
Signat per	JAVIER POCH PRADES (ARQUITECTE/A TÈCNIC/A ESPECIALITZAT I SEGURETAT)		
Signat per	MARISOL CARRILLO MUÑOZ (CAP SERVEI D'EQUIPAMENTS MUNICIPALS)		
URL de verificació	https://seu.mataro.cat/verifirma/code/IV7EW3A3LV6MLROD4EARD72XA1	Pàgina	99/219



3.- UNITAT I CRITERIS D'AMIDAMENT

Unitat d'amidament: la indicada a la descripció de l'element
 Criteri d'amidament: quantitat necessària subministrada a l'obra

4.- NORMATIVA DE COMPLIMENT OBLIGATORI

UNE 104231:1999 Impermeabilización. Materiales bituminosos y bituminosos modificados. Emulsiones asfálticas.

5.- CONDICIONS DE CONTROL DE RECEPCIÓ**CONDICIONS DE MARCATGE I CONTROL DE LA DOCUMENTACIÓ:**

A la recepció de cada partida s'exigirà l'albarà, un full de característiques i un certificat de garantia de qualitat del material, subscrit pel fabricant, on s'especifiqui el tipus i denominació del betum, i es garanteixi el compliment de les condicions exigides en el plec de condicions.

OPERACIONS DE CONTROL:

Les tasques de control a realitzar són les següents:

- Inspecció del sistema de transport i les instal·lacions d'emmagatzematge per part de la DF.
 - Recepció de l'albarà, el full de característiques i certificat de qualitat del material.
- Amb independència de la presentació del certificat esmentat, per a cada subministrament de material rebut es demanarà al contractista el resultat de l'assaig:
- Residu per destil·lació (NLT 139).

En cas de no rebre el certificat de qualitat o de presentar dubtes d'interpretació, la DF pot determinar l'execució dels assaigs que consideri oportuns per tal de garantir les condicions exigides en el plec.

CRITERIS DE PRESA DE MOSTRES:

La presa de mostres es farà segons les indicacions de la norma UNE 104281-3-1

INTERPRETACIÓ DE RESULTATS I ACTUACIONS EN CAS D'INCOMPLIMENT:

Els resultats dels assaigs i els valors del certificat d'identificació, han de complir les limitacions establertes en el plec.

B8 - MATERIALS PER A REVESTIMENTS**B89 - MATERIALS PER A PINTURES****B896- - PINTURA****0.- ELEMENTS QUE CONTEMPLA EL PLEC****B896-0P0K.**

Plec de condicions

1.- DEFINICIÓ I CONDICIONS DELS ELEMENTS

Pintures, pastes i esmalts.

S'han considerat els tipus següents:

- Pintura a la cola: Pintura a l'aigua formada per un aglomerant a base de coles cel·lulòsiques o anil·làcies i pigments resistents als àlcalis
- Pintura a la calç: Dissolució en aigua, l'aglutinant i el pigment de la qual és l'hidròxid de calç o la calç apagada
- Pintura al ciment: Dissolució en aigua de ciment blanc tractat i pigments resistents a l'alcalinitat
- Pintura al làtex: Pintura a base de polímers vinílics en dispersió
- Pintura plàstica: Pintura formada per un aglomerant a base d'un polímer sintètic, en dispersió aquosa i pigments càrrega-estenedors resistents als àlcalis i a la intempèrie
- Pintura acrílica: Pintura formada per copolímers acrílics amb pigments i càrregues inorgàniques, en una dispersió aquosa. Seca a l'aire per evaporació del dissolvent
- Esmalt gras: Pintura formada per olis secants barrejats amb resines dures, naturals o

CSV (Codi segur de verificació)	IV7EW3A3LV6MLROD4EARD72XAI	Data i hora	18/05/2021 07:21:33
Normativa	Aquest document incorpora signatura electrònica reconeguda d'acord amb la Llei 59/2003, 19 de desembre, de signatura electrònica		
Signat per	JAVIER POCH PRADES (ARQUITECTE/A TÈCNIC/A ESPECIALITZAT I SEGURETAT)		
Signat per	MARISOL CARRILLO MUÑOZ (CAP SERVEI D'EQUIPAMENTS MUNICIPALS)		
URL de verificació	https://seu.mataro.cat/verifirma/code/IV7EW3A3LV6MLROD4EARD72XAI	Pàgina	100/219



sintètiques i dissolvents

- Esmalt sintètic: Pintura formada per un aglomerant de resines alquídiques, soles o modificades, pigments resistents als àlcalis i a la intempèrie i additius modificadors de la brillantor. Seca a l'aire per evaporació del dissolvent
- Esmalt de poliuretà d'un component: Pintura formada per un aglomerant de resines de poliuretà, soles o modificades, que catalitzen amb la humitat atmosfèrica i pigments resistents als àlcalis i a la intempèrie, dissolta en dissolvents adequats
- Esmalt de poliuretà de dos components: Pintura formada per copolímers de resines de poliuretà fluïdificades i pigmentades. Seca per polimerització mitjançant un catalitzador
- Esmalt de poliuretà uretanat: Pintura formada per resines uretanades
- Esmalt epoxi: Revestiment de resines epoxi, format per dos components: un enduridor i una resina, que cal barrejar abans de l'aplicació. Seca per reacció química dels dos components
- Esmalt en dispersió acrílica: Copolímers acrílics en una emulsió aquosa
- Esmalt de clorcautxú: Seca a l'aire per evaporació del dissolvent
- Pasta plàstica de picar: Pintura formada per un vehicle a base d'un polímer sintètic, en dispersió aquosa i pigments càrrega-estenedors resistents als àlcalis i a la intempèrie

PINTURA A LA COLA:

Característiques de la pel·lícula líquida:

- Amb l'envàs ple i al cap de 3 minuts d'agitació (INTA 16 32 03) no ha de tenir coàguls, pells, dipòsits durs ni flotació de pigments.
- Ha de tenir una consistència adequada per a la seva aplicació amb brotxa o amb corró. Ha de fer córrer la brotxa, ha de fluir, ha d'anivellar bé i ha de deixar una capa uniforme després de l'assecat
- Finor de molta dels pigments (INTA 16 02 55): < 50 micres
- Temperatura d'inflamació (INTA 16 02 32A): Ininflamable
- Temps d'assecatge a 23°C ± 2°C i 50% ± 5% HR (INTA 16 02 29):
 - Al tacte: 2 h
 - Totalment sec: 4 h

Característiques de la pel·lícula seca:

- La pintura ha de ser de color estable.
- Adherència (UNE 48032): ≤ 2

PINTURA A LA CALÇ:

Un cop preparada ha de tenir una consistència adequada per a la seva aplicació amb brotxa, corró o procediments neumàtics fins a l'impregnació dels porus de la superfície a tractar. Després d'assecar-se s'han d'aplicar dues capes d'acabat.

Un cop seca, ha de ser resistent a la intempèrie, ha d'endurir amb la humitat i el temps i ha de tenir propietats microbicides.

PINTURA AL CIMENT:

Un cop preparada ha de tenir una consistència adequada per a la seva aplicació amb brotxa, corró o pistola fins a l'impregnació de la superfície a tractar.

Un cop seca ha de ser resistent a la intempèrie.

PINTURA AL LÀTEX:

Característiques de la pel·lícula líquida:

- Amb l'envàs ple i al cap de 3 minuts d'agitació (INTA 16 32 03) no ha de tenir coàguls, pells, ni dipòsits durs
- Un cop preparada ha de fer córrer la brotxa, ha de fluir, ha d'anivellar bé i ha de deixar una capa uniforme després de l'assecat
- Temps d'assecatge a 23°C ± 2°C i 50% ± 5% HR (INTA 16 02 29):
 - Al tacte: < 30
 - Totalment sec: < 2 h

Característiques de la pel·lícula seca:

- Adherència (UNE 48032): ≤ 2

PINTURA PLÀSTICA:

Característiques de la pel·lícula líquida:

- La pintura continguda al seu envàs original recentment obert, no ha de presentar senyals de putrefacció, pells ni materies estranyes.
- Amb l'envàs ple i sotmesa a agitació (UNE EN 21513 i UNE 48-083) no ha de tenir coàguls, pells, dipòsits durs ni flotació de pigments
- Ha de tenir una consistència adequada per a la seva aplicació amb brotxa o amb corró. Ha de fer córrer la brotxa, ha de fluir, ha d'anivellar bé i ha de deixar una capa uniforme després de l'assecat
- Finor de molta dels pigments (INTA 16 02 55): < 50 micres
- Temps d'assecatge a 23°C ± 2°C i 50% ± 5% HR (INTA 16 02 29):
 - Al tacte: < 1 h
 - Totalment sec: < 2 h
- Pes específic:
 - Pintura per a interiors: < 16 kN/m³
 - Pintura per a exteriors: < 15 kN/m³
- Rendiment: > 6 m²/kg

CSV (Codi segur de verificació)	IV7EW3A3LV6MLROD4EARD72XA1	Data i hora	18/05/2021 07:21:33
Normativa	Aquest document incorpora signatura electrònica reconeguda d'acord amb la Llei 59/2003, 19 de desembre, de signatura electrònica		
Signat per	JAVIER POCH PRADES (ARQUITECTE/A TÈCNIC/A ESPECIALITZAT I SEGURETAT)		
Signat per	MARISOL CARRILLO MUÑOZ (CAP SERVEI D'EQUIPAMENTS MUNICIPALS)		
URL de verificació	https://seu.mataro.cat/verifirma/code/IV7EW3A3LV6MLROD4EARD72XA1	Pàgina	101/219



- Relació volum pigments + càrregues/volum pigments, pes càrregues, aglomerat sòlid (PVC): < 80%

Característiques de la pel·lícula seca:

- La pintura ha de ser de color estable, i per a exteriors, insaponificable.

- Adherència (UNE 48032): ≤ 2

- Capacitat de recobriment (UNE 48259): Relació constant $\geq 0,98$

- Resistència al rentat (DIN 53778):

- Pintura plàstica per a interiors o pasta plàstica: ≥ 1000 cicles

- Pintura plàstica per a exteriors: ≥ 5000 cicles

- Solidesa a la llum (NF-T-30.057): Ha de complir

- Transmissió del vapor d'aigua (NF-T-30.018): Ha de complir

PINTURA PLÀSTICA PER A EXTERIORS:

Resistència a la immersió (UNE 48-144): No s'observen canvis o defectes

Resistència a la intempèrie (DIN 18363): Ha de complir

Resistència a l'abradió (NF-T-30.015): Ha de complir

Resistència a la calor (UNE 48-033): Ha de complir

PINTURA ACRÍLICA:

Característiques de la pel·lícula líquida:

- Un cop preparada ha de tenir una consistència adequada per a la seva aplicació amb brotxa, corró o procediments pneumàtics

- Temps d'assecatge a $23^{\circ}\text{C} \pm 2^{\circ}\text{C}$ i $50\% \pm 5\%$ HR (INTA 16 02 29):

- Al tacte: < 4 h

- Totalment sec: < 14 h

Característiques de la pel·lícula seca:

- La pintura ha de ser de color estable i insaponificable.

- Ha de ser resistent a la intempèrie.

ESMALT GRAS:

Un cop preparada ha de tenir una consistència adequada per a la seva aplicació amb brotxa, corró o pistola fins a l'impregnació de la superfície a tractar.

Temperatura d'inflamació (INTA 16 02 32A): $> 30^{\circ}\text{C}$

Temps d'assecatge a $23^{\circ}\text{C} \pm 2^{\circ}\text{C}$ i $50\% \pm 5\%$ HR (INTA 16 02 29):

- Al tacte: < 1 h

- Totalment sec: < 6 h

Un cop sec, ha de tenir bona resistència al fregament i al rentat.

ESMALT SINTÈTIC:

No ha de tenir resines fenòliques (INTA 16 04 23) ni de colofonia (INTA 16 04 22).

Característiques de la pel·lícula líquida:

- Amb l'envàs ple i al cap de 3 minuts d'agitació (INTA 16 32 03) no ha de tenir coàguls, pells, dipòsits durs ni flotació de pigments.

- Ha de tenir la consistència adequada per a la seva aplicació amb brotxa. Ha de fer córrer la brotxa, ha de fluir bé i ha de deixar una capa uniforme després de l'assecatge.

- Finor de molta dels pigments (INTA 16 02 55): < 25 micres

- Temperatura d'inflamació (INTA 16 02 32A): $> 30^{\circ}\text{C}$

- Temps d'assecatge a $23^{\circ}\text{C} \pm 2^{\circ}\text{C}$ i $50\% \pm 5\%$ HR (INTA 16 02 29):

- Al tacte: < 3 h

- Totalment sec: < 8 h

- Material volàtil (INTA 16 02 31): $\geq 70 \pm 5\%$

- Rendiment per a una capa de 30 micres: $\geq 5 \text{ m}^2/\text{kg}$

- Índex d'anivellament a $23 \pm 2^{\circ}\text{C}$ i $50 \pm 5\%$ HR (INTA 16 02 89): ≥ 5

- Índex de despreniments a $23 \pm 2^{\circ}\text{C}$ i $50 \pm 5\%$ HR (INTA 16 02 88): ≥ 4

Característiques de la pel·lícula seca:

- La pintura ha de ser de color estable i insaponificable.

- Adherència (UNE 48032): ≤ 2

- Ha de ser resistent a la intempèrie (INTA 16 06 02).

- Envelliment accelerat (INTA 16 06 55): < 6 unitats pèrdua de lluminositat (INTA 16 02 08)

- Resistència a l'abradió (UNE 56818): Danys moderats

- Esgraqueïment accelerat per colors amb reflectància aparent superior al 80% (INTA 160.603): < 0,12

ESMALT DE POLIURETÀ D'UN COMPONENT:

Característiques de la pel·lícula líquida:

- Amb l'envàs ple i al cap de 3 minuts d'agitació (INTA 16 32 03) no ha de tenir coàguls, pells, dipòsits durs ni flotació de pigments.

- Ha de tenir la consistència adequada per a la seva aplicació amb brotxa. Ha de fer córrer la brotxa, ha de fluir bé i ha de deixar una capa uniforme després de l'assecatge.

- Temperatura d'inflamació (INTA 16 02 32A): $> 30^{\circ}\text{C}$

- Temps d'assecatge a $23^{\circ}\text{C} \pm 2^{\circ}\text{C}$ i $50\% \pm 5\%$ HR (INTA 16 02 29):

- Al tacte: < 3 h

- Totalment sec: < 8 h

- Índex d'anivellament a $23 \pm 2^{\circ}\text{C}$ i $50 \pm 5\%$ HR (INTA 16 02 89): ≥ 5

CSV (Codi segur de verificació)	IV7EW3A3LV6MLROD4EARD72XA1	Data i hora	18/05/2021 07:21:33
Normativa	Aquest document incorpora signatura electrònica reconeguda d'acord amb la Llei 59/2003, 19 de desembre, de signatura electrònica		
Signat per	JAVIER POCH PRADES (ARQUITECTE/A TÈCNIC/A ESPECIALITZAT I SEGURETAT)		
Signat per	MARISOL CARRILLO MUÑOZ (CAP SERVEI D'EQUIPAMENTS MUNICIPALS)		
URL de verificació	https://seu.mataro.cat/verifirma/code/IV7EW3A3LV6MLROD4EARD72XA1	Pàgina	102/219



- Índex de desprendiments a $23 \pm 2^\circ\text{C}$ i $50 \pm 5\%$ HR (INTA 16 02 88): ≥ 4

Característiques de la pel·lícula seca:

- La pintura ha de ser de color estable i insaponificable.
- Adherència (UNE 48032): ≤ 2
- Ha de ser resistent a la intempèrie (INTA 16 06 02).
- Envelliment accelerat (INTA 16 06 05): < 6 unitats pèrdua de lluminositat (INTA 16 02 08)
- Resistència a l'abrasió (UNE 56818): Danys petits
- Adherència i resistència a l'impacte:

	A les 24 h	Al cap de 7 dies
Adherència al quadriculat:	100%	100%
Impacte directe o indirecte:		
Bola de 12,5 des de 50 cm (INTA 160.266)	Bé	Ha de complir

- Resistència a la càrrega concentrada en moviment (UNE 56-814): Danys moderats
- Resistència a la càrrega rodant (UNE 56-815): Danys petits
- Resistència a la càrrega arrossegada (UNE 56-816): Danys petits
- Resistència al ratllat (UNE 48-173): Resistent
- Resistència a la calor (UNE 48-033): Ha de complir
- Resistència química:
 - A l'àcid cítric al 10%: 15 dies
 - A l'àcid làctic al 5%: 15 dies
 - A l'àcid acètic al 5%: 15 dies
 - A l'oli de cremar: Cap modificació
 - Al xilol: Cap modificació
 - Al clorur sòdic al 20%: 15 dies
 - A l'aigua: 15 dies

ESMALT DE POLIURETÀ DE DOS COMPONENTS:

Cal barrejar els dos components abans de l'aplicació.

Característiques de la pel·lícula líquida:

- Ha de tenir la consistència adequada per a la seva aplicació amb brotxa. Ha de fer córrer la brotxa, ha de fluir bé i ha de deixar una capa uniforme després de l'assecatge.
- Temperatura d'inflamació (INTA 16 02 32A): $> 30^\circ\text{C}$
- Temps d'assecatge a $23^\circ\text{C} \pm 2^\circ\text{C}$ i $50\% \pm 5\%$ HR (INTA 16 02 29):
 - Al tacte: < 3 h
 - Totalment sec: < 8 h

Característiques de la pel·lícula seca:

- La pintura ha de ser de color estable i insaponificable.
- Adherència (UNE 48032): ≤ 2
- Ha de ser resistent a la intempèrie (INTA 16 06 02).
- Envelliment accelerat (INTA 16 06 55): < 6 unitats pèrdua de lluminositat (INTA 16 02 08)
- Resistència a l'abrasió (UNE 56818): Danys petits
- Ha de tenir bona resistència química als àcids diluïts, als hidrocarburs, les sals i als detergents.

ESMALT DE POLIURETÀ URETANAT:

Un cop preparada ha de tenir una consistència adequada per a la seva aplicació amb brotxa, corró o pistola fins a l'impregnació de la superfície a tractar.

Temps d'assecatge a 20°C : 1 - 2 h

Ha de tenir bona resistència a l'aigua salada i al sol.

ESMALT DE DISPERSIÓ ACRÍLICA:

Un cop preparada ha de tenir una consistència adequada per a la seva aplicació amb brotxa, corró o pistola fins a l'impregnació de la superfície a tractar.

Temperatura d'inflamació (INTA 16 02 32A): Ininflamable

Temps d'assecatge a $23^\circ\text{C} \pm 2^\circ\text{C}$ i $50\% \pm 5\%$ HR (INTA 16 02 29):

- Al tacte: < 20 min
- Totalment sec: < 1 h

ESMALT DE CLORCAUTXÚ:

Un cop preparada ha de tenir una consistència adequada per a la seva aplicació amb brotxa o corró.

Temps d'assecatge a $23^\circ\text{C} \pm 2^\circ\text{C}$ i $50\% \pm 5\%$ HR (INTA 16 02 29):

- Al tacte: < 30 min
- Totalment sec: < 2 h

Ha de ser resistent a l'aigua dolça i salada, als àcids i als àlcalis.

ESMALT EPOXI:

Un cop preparada ha de tenir una consistència adequada per a la seva aplicació amb brotxa, corró o pistola.

Temperatura d'inflamació (INTA 16 02 29): $> 30^\circ\text{C}$

Temps d'assecatge a $23^\circ\text{C} \pm 2^\circ\text{C}$ i $50\% \pm 5\%$ HR (INTA 16 02 29):

CSV (Codi segur de verificació)	IV7EW3A3LV6MLROD4EARD72XA1	Data i hora	18/05/2021 07:21:33
Normativa	Aquest document incorpora signatura electrònica reconeguda d'acord amb la Llei 59/2003, 19 de desembre, de signatura electrònica		
Signat per	JAVIER POCH PRADES (ARQUITECTE/A TÈCNIC/A ESPECIALITZAT I SEGURETAT)		
Signat per	MARISOL CARRILLO MUÑOZ (CAP SERVEI D'EQUIPAMENTS MUNICIPALS)		
URL de verificació	https://seu.mataro.cat/verifirma/code/IV7EW3A3LV6MLROD4EARD72XA1	Pàgina	103/219



- Al tacte: < 30 min
 - Totalment sec: < 10 h
- Ha de tenir bona resistència al desgast.
Ha de ser resistent a l'àcid làctic 1%, acètic 10%, clorhídric 20%, cítric 30%, sosa i solucions bàsiques, als hidrocarburs (benzina, querosè) als olis animals i vegetals, a l'aigua, als detergents i a l'alcohol etílic 10%.
- Resistència mecànica (després de 7 dies de polimerització):
- Tracció: ≥ 16 N/mm²
 - Compressió: ≥ 85 N/mm²
- Resistència a la temperatura: 80°C
- PASTA PLÀSTICA DE PICAR:**
- Característiques de la pel·lícula líquida:
- Amb l'envàs ple i al cap de 3 minuts d'agitació (INTA 16 32 03) no ha de tenir coàguls, pells, dipòsits durs ni flotació de pigments.
 - Ha de tenir una consistència adequada.
 - Finor de mòlta dels pigments (INTA 16 02 55): < 50 micres
 - Temps d'assecatge a 23°C \pm 2°C i 50% \pm 5% HR (INTA 16 02 29):
 - Al tacte: < 1 h
 - Totalment sec: < 2 h
 - Pes específic: < 17 kN/m³
 - Relació: volum del pigment/volum de la resina (PVC): < 80%
- Característiques de la pel·lícula seca:
- La pintura ha de ser de color estable i insaponificable.
 - Adherència (UNE 48032): ≤ 2
 - Resistència al rentat (DIN 53778):
 - Pintura plàstica per a interiors o pasta plàstica: ≥ 1000 cicles
 - Pintura plàstica per a exteriors: ≥ 5000 cicles
 - Solidesa a la llum (NF-T-30.057): Ha de complir
 - Transmissió del vapor d'aigua (NF-T-30.018): Ha de complir
 - Resistència a la immersió (UNE 48-144): No s'observen canvis o defectes
 - Resistència a la intempèrie (DIN 18363): Ha de complir
 - Resistència a l'abrasió (NF-T-30.015): Ha de complir
 - Resistència a la calor (UNE 48-033): Ha de complir

2.- CONDICIONS DE SUBMINISTRAMENT I EMMAGATZEMATGE

PINTURA A LA COLA, AL LÀTEX, ACRÍLICA, PLÀSTICA, ESMALT GRAS, SINTÈTIC, DE POLIURETÀ, DE DISPERSIÓ ACRÍLICA, EPOXI I PASTA DE PICAR:

Subministrament: En pots o bidons.

Emmagatzematge: En llocs ventilats i no exposats al sol, dins del seu envàs tancat i sense contacte amb el terra. S'ha de preservar de les gelades.

PINTURA A LA CALÇ:

Subministrament de la calç aèria en terrossos o envasada.

La calç hidràulica ha de subministrar-se en pols.

Emmagatzematge: En llocs ventilats i no exposats al sol, dins del seu envàs tancat i sense contacte amb el terra. S'ha de preservar de les gelades.

PINTURA AL CIMENT:

Subministrament: En pols, en envasos adequats.

Emmagatzematge: En llocs ventilats i no exposats al sol, dins del seu envàs tancat i sense contacte amb el terra. S'ha de preservar de les gelades.

3.- UNITAT I CRITERI D'AMIDAMENT

Unitat d'amidament: la indicada a la descripció de l'element

Criteri d'amidament: quantitat necessària subministrada a l'obra

4.- NORMATIVA DE COMPLIMENT OBLIGATORI

No hi ha normativa de compliment obligatori.

5.- CONDICIONS DE CONTROL DE RECEPCIÓ

CSV (Codi segur de verificació)	IV7EW3A3LV6MLROD4EARD72XA1	Data i hora	18/05/2021 07:21:33
Normativa	Aquest document incorpora signatura electrònica reconeguda d'acord amb la Llei 59/2003, 19 de desembre, de signatura electrònica		
Signat per	JAVIER POCH PRADES (ARQUITECTE/A TÈCNIC/A ESPECIALITZAT I SEGURETAT)		
Signat per	MARISOL CARRILLO MUÑOZ (CAP SERVEI D'EQUIPAMENTS MUNICIPALS)		
URL de verificació	https://seu.mataro.cat/verifirma/code/IV7EW3A3LV6MLROD4EARD72XA1	Pàgina	104/219



CONDICIONS DE MARCATGE I CONTROL DE LA DOCUMENTACIÓ EN PINTURA A LA COLA, AL LÀTEX, ACRÍLICA, PLÀSTICA, ESMALT GRAS, SINTÈTIC, DE POLIURETÀ, DE DISPERSIÓ ACRÍLICA, EPOXI I PASTA DE PICAR:
A cada envàs hi ha d'haver les dades següents:

- Identificació del fabricant
- Nom comercial del producte
- Identificació del producte
- Codi d'identificació
- Pes net o volum del producte
- Data de caducitat
- Instruccions d'ús
- Dissolvents adequats
- Límits de temperatura
- Temps d'assecatge al tacte, total i de repintat
- Toxicitat i inflamabilitat
- Proporció de la barreja i temps d'utilització, en els productes de dos components
- Color i acabat, en la pintura plàstica o al làtex i en l'esmalt sintètic, de poliuretà

CONDICIONS DE MARCATGE I CONTROL DE LA DOCUMENTACIÓ EN PINTURA A LA CALÇ:

A cada envàs hi ha d'haver les dades següents:

- Identificació del fabricant
- Nom comercial del producte
- Identificació del producte
- Codi d'identificació
- Pes net o volum del producte
- Toxicitat i inflamabilitat

CONDICIONS DE MARCATGE I CONTROL DE LA DOCUMENTACIÓ EN PINTURA AL CIMENT:

A cada envàs hi ha d'haver les dades següents:

- Identificació del fabricant
- Nom comercial del producte
- Identificació del producte
- Codi d'identificació
- Pes net o volum del producte
- Instruccions d'ús
- Temps d'estabilitat de la barreja
- Temperatura mínima d'aplicació
- Temps d'assecatge
- Rendiment teòric en m/l
- Color

OPERACIONS DE CONTROL:

Els punts de control més destacables són els següents:

- En cada subministrament d'esmalt, es comprovarà que l'etiquetatge dels envasos contingui les dades exigides a les especificacions.

El control de recepció de material verificarà que les característiques dels materials són coincidents amb l'establert en la DT. Aquest control ha de complir l'especificat en l'apartat 7.2 del CTE.

Control de documentació: documents d'origen (full de subministrament i etiquetat), certificat de garantia del fabricant, en el seu cas, (signat per persona física) i els documents de conformitat o autoritzacions administratives exigides, inclòs la documentació corresponent al marcatge CE quan sigui pertinent.

Control mitjançant distintius de qualitat i avaluacions d'idoneïtat: En el cas que el fabricant disposi de marques de qualitat, ha d'aportar-ne la documentació corresponent

Control de recepció mitjançant assaigs: Si el material disposa d'una marca legalment reconeguda a un país de la CEE (Marcatge CE, AENOR, etc.) es podrà prescindir dels assaigs de control de recepció de les característiques del material garantides per la marca; i la DF sol·licitarà en aquest cas, els resultats dels assaigs corresponents al subministrament rebut. En qualsevol cas, la DF podrà sol·licitar assaigs de control de recepció si ho creu convenient.

- Comprovació de l'estat de conservació de la pintura, en un 10 % dels pots rebuts (INTA 16 02 26).

OPERACIONS DE CONTROL EN PINTURA PLÀSTICA:

- Recepció del certificat de qualitat del fabricant, on constin els resultats dels assaigs següents:

- Determinació de la finor de mòlta dels pigments INTA 16.02.55 (10.57)
- Temps d'assecatge INTA 16.02.29 (6.57)
- Pes específic UNE EN ISO 2811-1
- Capacitat de cobriment en humitat INTA 16.02.62(9.82)
- Capacitat de cobriment en sec INTA 16.02.61(2.58)
- Conservació de la pintura (cada 100 m2) INTA 16.02.26

En cas de no rebre aquests resultats abans del inici de l'activitat, o que la DF no els

CSV (Codi segur de verificació)	IV7EW3A3LV6MLROD4EARD72XAI	Data i hora	18/05/2021 07:21:33
Normativa	Aquest document incorpora signatura electrònica reconeguda d'acord amb la Llei 59/2003, 19 de desembre, de signatura electrònica		
Signat per	JAVIER POCH PRADES (ARQUITECTE/A TÈCNIC/A ESPECIALITZAT I SEGURETAT)		
Signat per	MARISOL CARRILLO MUÑOZ (CAP SERVEI D'EQUIPAMENTS MUNICIPALS)		
URL de verificació	https://seu.mataro.cat/verifirma/code/IV7EW3A3LV6MLROD4EARD72XAI	Pàgina	105/219



consideri representatiu, el contractista haurà de realitzar els assaigs corresponents, al seu càrrec i fora del pressupost d'autocontrol.

CRITERIS DE PRESA DE MOSTRES:

Els controls s'han de realitzar segons les instruccions de la DF i els criteris indicats a les normes de procediment corresponents.

INTERPRETACIÓ DE RESULTATS I ACTUACIONS EN CAS D'INCOMPLIMENT:

No s'acceptaran els pots de pintura que no estiguin degudament etiquetats i/o certificats, així com els que presentin mal estat de conservació i/o emmagatzematge.

En cas d'observar deficiències en l'estat de conservació d'un pot, es rebutjarà la unitat corresponent i s'incrementarà la inspecció, en primera instància, fins al 20 % dels pots subministrats. Si es continuen observant irregularitats, es passarà a controlar el 100% del subministrament.

Els assaigs d'identificació han de resultar d'acord a les especificacions del plec i a les condicions garantides en el certificat del material. En cas d'incompliment, es realitzarà l'assaig sobre dues mostres més del mateix lot, acceptant-ne el conjunt sempre que els dos resultats estiguin d'acord a dites especificacions.

B8Z - MATERIALS ESPECIALS PER A REVESTIMENTS**B8Z1 - MALLS PER A ARMADURES D'ARREBOSSATS, ENGUIXATS I PINTATS****0.- ELEMENTS QUE CONTEMPLA EL PLEC**

B8Z101KR.

1.- DEFINICIÓ I CARACTERÍSTIQUES DELS ELEMENTS

Malla de fibra de vidre revestida de PVC, utilitzada per a donar resistència a un revestiment continu, principalment en punts de discontinuïtat del suport.

CARACTERÍSTIQUES GENERALS:

Ha de tenir una superfície neta i uniforme.

Ha de ser resistent als àlcalis dels morters.

Característiques físiques:

Llum de la malla (mm)	Pes mínim (g/m ²)	Gruix (mm)	Resistència mitjana a tracció (daN/5 cm)	Allargament fins a trencament
1 x 1	84,4	<= 0,2	>= 100	>= 2,5%
3 x 3	152	<= 0,4	>= 165	>= 3,5%
4 x 3	85	<= 1	>= 90	>= 2,5%
6 x 4	123	<= 1	>= 110	>= 3,0%
10 x 10	145	<= 1	>= 135	>= 3,0%
4 x 4	180	<= 0,9	>= 150	>= 6,0%
10 x 10	217	<= 1	>= 200	>= 2,0%
6 x 5	484	<= 1	>= 645	>= 5,0%
4 x 4	730	<= 1	>= 445	>= 4,5%

2.- CONDICIONS DE SUBMINISTRAMENT I EMMAGATZEMATGE

Subministrament: En rotlles de llargària igual o superior a 30 m i d'amplària igual o superior a 1 m.

Emmagatzematge: En posició horitzontal, protegits del sol i la pluja.

3.- UNITAT I CRITERIS D'AMIDAMENT

Unitat d'amidament: la indicada a la descripció de l'element

Criteri d'amidament: quantitat necessària subministrada a l'obra

4.- NORMATIVA DE COMPLIMENT OBLIGATORI

No hi ha normativa de compliment obligatori.

5.- CONDICIONS DE CONTROL DE RECEPCIÓ

CSV (Codi segur de verificació)	IV7EW3A3LV6MLROD4EARD72XAI	Data i hora	18/05/2021 07:21:33
Normativa	Aquest document incorpora signatura electrònica reconeguda d'acord amb la Llei 59/2003, 19 de desembre, de signatura electrònica		
Signat per	JAVIER POCH PRADES (ARQUITECTE/A TÈCNIC/A ESPECIALITZAT I SEGURETAT)		
Signat per	MARISOL CARRILLO MUÑOZ (CAP SERVEI D'EQUIPAMENTS MUNICIPALS)		
URL de verificació	https://seu.mataro.cat/verifirma/code/IV7EW3A3LV6MLROD4EARD72XAI	Pàgina	106/219



CONDICIONS DE MARCATGE I CONTROL DE LA DOCUMENTACIÓ:

En el cas que el material declari contingut reciclat, el fabricant ha de mostrar, si se li demana, la documentació que acrediti aquest contingut.

BB - MATERIALS PER A PROTECCIONS I SENYALITZACIÓ**BB1 - BARANES I AMPITS****BB13 - BARANES D'ALUMINI**

0.- ELEMENTS QUE CONTEMPLA EL PLEC

BB1318A0.

1.- DEFINICIÓ I CARACTERÍSTIQUES DELS ELEMENTS

Conjunt de perfils buits d'aliatge d'alumini que formen el bastidor i el pany de paret de la barana de protecció.

CARACTERÍSTIQUES GENERALS:

Els perfils han de provenir de l'extrusió del totxo d'alumini.

Han d'estar protegits superficialment amb una capa d'òxid d'alumini, posteriorment segellada.

Han de tenir un aspecte uniforme sense esquerdes ni defectes superficials.

La secció i el gruix de les parets dels perfils s'han d'ajustar al que s'ha previst al projecte.

El perfil del travesser superior ha de tenir el disseny adequat per a rebre el passamà escollit.

La unió entre perfils s'ha de fer per soldadura, reblons d'aliatge d'alumini, cargols autoroscants o cargols amb rosca mètrica.

Tots els cargols han de ser d'acer inoxidable o cadmiat (UNE 17-006) i s'han de muntar sobre zones rigiditzades del perfil.

El moment d'inèrcia dels perfils de la barana no solidaris amb l'obra ha de ser de manera que, sotmesos a les condicions previsibles més desfavorables, la fletxa sigui $< 1/250$ de la seva llargària.

Les pilastres han d'estar a $\leq 1,50$ m de distància.

La disposició dels barrots serà de tal manera que no ha de permetre el pas a cap punt, d'una esfera de diàmetre equivalent a la separació entre brèndoles, ni ha de facilitar l'escalada.

Anodització del perfil (UNE 38-010): ≥ 15 micres

Qualitat del segellat. Mètode de la gota colorant (UNE 38-017). Mitjana total (M): $0 \leq M \leq 2$

Càrrega de ruptura (per a un gruix ≤ 25 mm UNE 38-337): ≥ 130 N/mm²

Duresa Brinell (per a una gruix ≤ 25 mm, UNE_EN_ISO 6506/1): ≥ 45

Toleràncies:

- Llargària del perfil: ± 1 mm
- Secció del perfil: $\pm 2,5\%$
- Rectitud d'arestes: ± 2 mm/m
- Torsió del perfil: $\pm 1^\circ$ /m
- Planor: ± 1 mm/m
- Angles: $\pm 1^\circ$

2.- CONDICIONS DE SUBMINISTRAMENT I EMMAGATZEMATGE

Subministrament: Amb les proteccions necessàries perquè arribi a l'obra amb les condicions exigides i amb l'escairat previst.

Emmagatzematge: Protegida contra les pluges, els focus d'humitat i de les zones on pugui rebre impactes. No ha d'estar en contacte amb el terra.

3.- UNITAT I CRITERIS D'AMIDAMENT

Unitat d'amidament: la indicada a la descripció de l'element

Criteri d'amidament: quantitat necessària subministrada a l'obra

CSV (Codi segur de verificació)	IV7EW3A3LV6MLROD4EARD72XA1	Data i hora	18/05/2021 07:21:33
Normativa	Aquest document incorpora signatura electrònica reconeguda d'acord amb la Llei 59/2003, 19 de desembre, de signatura electrònica		
Signat per	JAVIER POCH PRADES (ARQUITECTE/A TÈCNIC/A ESPECIALITZAT I SEGURETAT)		
Signat per	MARISOL CARRILLO MUÑOZ (CAP SERVEI D'EQUIPAMENTS MUNICIPALS)		
URL de verificació	https://seu.mataro.cat/verifirma/code/IV7EW3A3LV6MLROD4EARD72XA1	Pàgina	107/219



4.- NORMATIVA DE COMPLIMENT OBLIGATORI

No hi ha normativa de compliment obligatori.

CSV (Codi segur de verificació)	IV7EW3A3LV6MLROD4EARD72XAI	Data i hora	18/05/2021 07:21:33
Normativa	Aquest document incorpora signatura electrònica reconeguda d'acord amb la Llei 59/2003, 19 de desembre, de signatura electrònica		
Signat per	JAVIER POCH PRADES (ARQUITECTE/A TÈCNIC/A ESPECIALITZAT I SEURETAT)		
Signat per	MARISOL CARRILLO MUÑOZ (CAP SERVEI D'EQUIPAMENTS MUNICIPALS)		
URL de verificació	https://seu.mataro.cat/verifirma/code/IV7EW3A3LV6MLROD4EARD72XAI	Pàgina	108/219



D - ELEMENTS COMPOSTOS**D0 - ELEMENTS COMPOSTOS BÀSICS****D07 - MORTERS I PASTES****D070 - MORTERS SENSE ADDITIUS**

0.- ELEMENTS QUE CONTEMPLA EL PLEC

D0701821,D0701641,D070A8B1.

1.- DEFINICIÓ I CARACTERÍSTIQUES DELS ELEMENTS

Mescla feta amb sorra, ciment, aigua i calç si és el cas.

CARACTERÍSTIQUES GENERALS:

Tipus de ciment:

- Ciments comuns excepte els tipus CEM II/A
- Ciments de ram de paleta MC
- Ciments blancs BL, quan ho requereixi l'exigència de blancor

Morters per a fàbriques:

- Resistència a compressió: $\leq 0,75 \times$ Resistència a compressió de la peça
 - Morter ordinari (UNE-EN 998-2) en fàbrica no armada: $\geq M1$
 - Morter ordinari (UNE-EN 998-2) en fàbrica armada: $\geq M5$
 - Morter de junt prim o morter lleuger (UNE-EN 998-2): $\geq M5$

Ha d'estar pastat de forma que s'obtingui una mescla homogènia i sense segregacions.

2.- CONDICIONS D'EXECUCIÓ I D'UTILITZACIÓ

Per a l'elaboració i la utilització del morter, la temperatura ambient ha d'estar entre 5°C i 40°C.

La formigonera ha d'estar neta abans de l'elaboració del morter.

No s'han de mesclar morters de composició diferent.

S'ha d'aplicar abans que passin 2 h des de la pastada.

3.- UNITAT I CRITERIS D'AMIDAMENT

m3 de volum necessari elaborat a l'obra.

4.- NORMATIVA DE COMPLIMENT OBLIGATORI

Real Decreto 314/2006, de 17 de marzo, por el que se aprueba el Código Técnico de la Edificación Parte 2. Documento Básico de Seguridad estructural Fábrica DB-SE-F.

5.- CONDICIONS DE CONTROL D'EXECUCIÓ

OPERACIONS DE CONTROL:

Les tasques de control a realitzar són les següents:

- Inspecció visual de les condicions de subministrament i recepció del certificat de qualitat del fabricant, d'acord a les exigències del plec de condicions, incloent els resultats corresponents de resistència a compressió (UNE EN 1015-11).

En cas de no presentar aquests resultats, o que la DF tingui dubtes de la seva representativitat, es realitzaran aquests assaigs sobre el material rebut, a càrrec del contractista.

CRITERIS DE PRESA DE MOSTRES:

Els controls s'han de realitzar segons les instruccions de la DF.

INTERPRETACIÓ DE RESULTATS I ACTUACIONS EN CAS D'INCOMPLIMENT:

No es podran utilitzar a l'obra morters sense el corresponent certificat de garantia del fabricant, d'acord a les condicions exigides.

Els valors de consistència i resistència a compressió han de correspondre a les especificacions de projecte.

CSV (Codi segur de verificació)	IV7EW3A3LV6MLROD4EARD72XAI	Data i hora	18/05/2021 07:21:33
Normativa	Aquest document incorpora signatura electrònica reconeguda d'acord amb la Llei 59/2003, 19 de desembre, de signatura electrònica		
Signat per	JAVIER POCH PRADES (ARQUITECTE/A TÈCNIC/A ESPECIALITZAT I SEURETAT)		
Signat per	MARISOL CARRILLO MUÑOZ (CAP SERVEI D'EQUIPAMENTS MUNICIPALS)		
URL de verificació	https://seu.mataro.cat/verifirma/code/IV7EW3A3LV6MLROD4EARD72XAI	Pàgina	109/219



4 - CONJUNTS DE PARTIDES DE REHABILITACIÓ-RESTAURACIÓ**45 - COBERTES****455 - CLARABOIES****4551 - CLARABOIES CIRCULARS****0.- ELEMENTS QUE CONTEMPLA EL PLEC**

4551J002.

1.- DEFINICIÓ I CONDICIONS DE LES PARTIDES D'OBRA EXECUTADES

Muntatge de claraboia prefabricada de metacrilat, practicable o no, per a tancament de buit d'il·luminació en cobertes, col·locada amb fixacions mecàniques sobre sòcol d'obra i amb impermeabilització de sòcol.

Per a la impermeabilització s'ha considerat la làmina següent:

- Reforç lineal de membrana amb làmina bituminosa autoprotegida adherida en calent prèvia emprimació

Es consideren incloses dins d'aquesta unitat d'obra les operacions següents:

- Neteja i preparació de la zona de treball
- Replanteig
- Execució del sòcol d'obra
- Col·locació del bastiment de fusta sobre sòcol d'obra, per a fixació de la claraboia
- Arrebossat de sòcol i formació de matarracó
- Protecció i impermeabilització del sòcol
- Fixació de la claraboia al sòcol i col·locació dels elements de protecció i d'estanquitat de les fixacions

CONDICIONS GENERALS:

Els diferents elements que conformen la unitat d'obra han de quedar en la posició prevista a la DT o en el seu defecte, en la indicada per la DF.

El conjunt dels elements col·locats ha de ser estanc.

El conjunt ha de ser estable i resistent.

Entre el sòcol i la claraboia hi ha d'haver un sistema de circulació d'aire per evitar condensacions.

El sòcol de la claraboia ha d'estar protegit fins a la cara interior amb una làmina impermeabilitzant autoprotegida.

La làmina impermeabilitzant ha de cavalcar ≥ 30 cm sobre la impermeabilització de la coberta.

La claraboia ha d'estar fixada mecànicament al suport.

Alçària del punt més baix de la claraboia sobre l'acabat de la coberta: ≥ 15 cm

Toleràncies d'execució:

- Nivells: ± 20 mm
- Horitzontalitat: ± 3 mm/m

2.- CONDICIONS DEL PROCÉS D'EXECUCIÓ

S'han d'aturar els treballs quan la velocitat del vent sigui superior a 50 km/h, plougui o les temperatures no es trobin dintre dels límits de 5°C i 40°C. Si un cop realitzats els treballs es donen aquestes condicions, s'han de revisar i assegurar les parts fetes.

La impermeabilització de la coberta s'ha de realitzar abans de col·locar l'element.

El suport ha de ser net.

L'ordre d'execució de les feines ha de ser l'indicat en el primer apartat, on s'enumeren les operacions incloses a la unitat d'obra.

Cadascuna de les operacions que configuren la unitat d'obra ha de complir el seu plec de condicions.

Després d'executar cadascuna de les operacions que configuren la unitat d'obra, i abans de fer una operació que ocultí el resultat d'aquesta, s'ha de permetre que la DF verifiqui que es compleix el plec de condicions de l'operació.

3.- UNITAT I CRITERIS D'AMIDAMENT

Unitat mesurada segons les especificacions de la DT.

4.- NORMATIVA DE COMPLIMENT OBLIGATORI

No hi ha normativa de compliment obligatori.

CSV (Codi segur de verificació)	IV7EW3A3LV6MLROD4EARD72XAI	Data i hora	18/05/2021 07:21:33
Normativa	Aquest document incorpora signatura electrònica reconeguda d'acord amb la Llei 59/2003, 19 de desembre, de signatura electrònica		
Signat per	JAVIER POCH PRADES (ARQUITECTE/A TÈCNIC/A ESPECIALITZAT I SEGURETAT)		
Signat per	MARISOL CARRILLO MUÑOZ (CAP SERVEI D'EQUIPAMENTS MUNICIPALS)		
URL de verificació	https://seu.mataro.cat/verifirma/code/IV7EW3A3LV6MLROD4EARD72XAI	Pàgina	110/219



E - PARTIDES D'OBRA D'EDIFICACIÓ**E5 - COBERTES****E51 - TERRATS****E51Z - ELEMENTS AUXILIARS PER A TERRATS****0.- ELEMENTS QUE CONTEMPLA EL PLEC**

E51ZJ010.

1.- DEFINICIÓ I CONDICIONS DE LES PARTIDES D'OBRA EXECUTADES

Formació de filada amb peces ceràmiques col·locades amb morter o pasta de ciment ràpid.

L'execució de la unitat d'obra inclou les operacions següents:

- Neteja i preparació de la superfície de suport
- Replanteig de l'element
- Col·locació de les peces
- Acabat arrebossat, en el seu cas

CONDICIONS GENERALS:

La filada ha de ser estable i resistent.

La posició ha de ser la reflectida a la DT o, en el seu defecte, la indicada per la DF.

S'han de respectar els junts estructurals i de dilatació del suport.

Toleràncies d'execució:

- Replanteig: ± 20 mm

ARREBOSSADA:

Les cares superior i lateral externa ha d'estar arrebossades tot formant una mitjacanya a la trobada amb el suport.

L'arrebossat ha de ser llis, sense esquerdes i amb una textura uniforme.

Gruix de l'arrebossat: 1 cm

Radi de la mitjacanya: 5 cm

Toleràncies d'execució:

- Gruix de l'arrebossat: ± 2 mm
- Radi de la mitjacanya: ± 5 mm

2.- CONDICIONS DEL PROCÉS D'EXECUCIÓ

S'ha de treballar a una temperatura ambient que oscil·li entre els 5°C i els 40°C i sense pluja. Fora d'aquests límits s'ha de revisar l'obra executada 48 h abans i s'han d'enderrocar i refer les parts afectades.

Les peces per col·locar han de tenir la humitat necessària per tal que no absorbeixin l'aigua del morter.

Si es col·loca amb pasta de ciment ràpid, la pasta de ciment ha de constituir una mescla homogènia que s'ha d'utilitzar abans que comenci l'adormiment.

No es pot arrebossar la filada fins al cap de 24 h d'haver col·locat els maons.

3.- UNITAT I CRITERIS D'AMIDAMENT

m de llargària amidada segons les especificacions de la DT.

4.- NORMATIVA DE COMPLIMENT OBLIGATORI

No hi ha normativa de compliment obligatori.

E7 - IMPERMEABILITZACIONS I AÏLLAMENTS**E78 - IMPERMEABILITZACIÓ AMB PRODUCTES AMORFS**

CSV (Codi segur de verificació)	IV7EW3A3LV6MLROD4EARD72XAI	Data i hora	18/05/2021 07:21:33
Normativa	Aquest document incorpora signatura electrònica reconeguda d'acord amb la Llei 59/2003, 19 de desembre, de signatura electrònica		
Signat per	JAVIER POCH PRADES (ARQUITECTE/A TÈCNIC/A ESPECIALITZAT I SEURETAT)		
Signat per	MARISOL CARRILLO MUÑOZ (CAP SERVEI D'EQUIPAMENTS MUNICIPALS)		
URL de verificació	https://seu.mataro.cat/verifirma/code/IV7EW3A3LV6MLROD4EARD72XAI	Pàgina	111/219



E789 - IMPERMEABILITZACIÓ PARAMENTS POLIUREA BICOMPONENT**0.- ELEMENTS QUE CONTEMPLA EL PLEC**

E789U020,E789J001.

1.- DEFINICIÓ I CONDICIONS DE LES PARTIDES D'OBRA EXECUTADES

Impermeabilització de paraments amb poliurea líquida bicomponent aplicada en calent, prèvia impreimació específica.

L'execució de la unitat d'obra inclou les operacions següents:

- Neteja i preparació de la superfície
- Aplicació de l'emprimació, en el seu cas
- Aplicació successiva, amb els intervals d'assecat, de les capes necessàries del producte

CONDICIONS GENERALS:

La capa d'impermeabilització s'ha d'aplicar als llocs indicats als plànols o ordenats per la DF.

El recobriments aplicat ha de formar una capa uniforme i contínua, que ha de cobrir tota la superfície a impermeabilitzar.

No s'ha d'apreciar a simple vista defectes en el recobriments (bombolles, cràters, cocons sense rebllir ni fissures).

Ha de tenir la dotació prevista.

El gruix total del recobriments, el nombre de capes i la forma d'aplicació han de ser les definides a la DT o en el seu defecte, les especificades per la DF.

2.- CONDICIONS DEL PROCÉS D'EXECUCIÓ**CONDICIONS GENERALS:**

La superfície on s'apliqui el recobriments no ha de tenir desigualtats ni clots. Ha d'estar seca i neta de partícules, residus oliosos i antiadherents.

S'han d'aturar els treballs en el cas de pluja, neu o si la velocitat del vent és superior a 50 km/h.

S'ha de respectar els intervals de temperatura d'aplicació i els marges d'humitat relativa de l'aire, indicats pel fabricant.

Les aigües superficials que poden afectar els treballs s'han de desviar i conduir a fora de l'àrea a impermeabilitzar.

Les zones que per la seva forma puguin retenir aigua a la seva superfície s'han de corregir abans de l'execució.

El suport a impermeabilitzar ha d'haver assolit la resistència mecànica necessària.

La superfície del suport ha d'estar neta de pols, d'olis i greixos, no ha de tenir material engrunat.

El suport no ha de tenir cap substància que pugui dificultar l'adherència del producte.

El recobriments acabat s'ha de protegir del pas de les persones, equips o materials.

3.- UNITAT I CRITERIS D'AMIDAMENT

m² de superfície amidada segons les especificacions de la DT.

Dins d'aquesta unitat s'inclou la preparació de la superfície i els treballs que calguin per a la seva completa finalització.

4.- NORMATIVA DE COMPLIMENT OBLIGATORI**NORMATIVA GENERAL:**

Real Decreto 314/2006, de 17 de marzo, por el que se aprueba el Código Técnico de la Edificación Parte 2. Documento Básico de Salubridad DB-HS.

E9 - PAVIMENTS**E9Z - ELEMENTS ESPECIALS PER A PAVIMENTS****E9Z2 - REBAIXATS, POLITS I ABRILLANTATS DE PAVIMENTS**

CSV (Codi segur de verificació)	IV7EW3A3LV6MLROD4EARD72XAI	Data i hora	18/05/2021 07:21:33
Normativa	Aquest document incorpora signatura electrònica reconeguda d'acord amb la Llei 59/2003, 19 de desembre, de signatura electrònica		
Signat per	JAVIER POCH PRADES (ARQUITECTE/A TÈCNIC/A ESPECIALITZAT I SEGURETAT)		
Signat per	MARISOL CARRILLO MUÑOZ (CAP SERVEI D'EQUIPAMENTS MUNICIPALS)		
URL de verificació	https://seu.mataro.cat/verifirma/code/IV7EW3A3LV6MLROD4EARD72XAI	Pàgina	112/219



0.- ELEMENTS QUE CONTEMPLA EL PLEC

E9Z2J003.

1.- DEFINICIÓ I CONDICIONS DE LES PARTIDES D'OBRA EXECUTADES

Operacions per a l'acabat de paviments de terratzo, pedra, mosaic hidràulic o fusta.
S'han considerat les unitats d'obra següents:

- Rebaix
- Polit
- Abrillantat

REBAIXAT DE PAVIMENT DE TERRATZO O PEDRA:

Operació realitzada sobre un paviment de terratzo o de pedra per tal d'obtenir la superfície adequada per a ser polida posteriorment.

A la superfície del paviment no hi ha d'haver ressalts entre les rajoles.

Toleràncies d'execució:

- Planor del paviment un cop rebaixat: ± 4 mm/2 m, Celles nul·les
- Marques del rebaix: $\leq 1\%$ de rajoles sobre la totalitat

POLIT DE PAVIMENT DE TERRATZO O PEDRA:

Operació realitzada sobre un paviment de terratzo o de pedra per tal d'obtenir la superfície adequada per a rebre un paviment prim o ser abrillantada posteriorment.

La superfície del paviment no ha de tenir marques de rebaix, ressalts entre les rajoles, diferències de tonalitat o d'altres defectes.

ABRILLANTAT DE PAVIMENT DE TERRATZO, PEDRA O MOSAIC HIDRÀULIC:

Conjunt d'operacions necessàries, realitzades sobre un paviment polit de terratzo, pedra o mosaic hidràulic, per tal de donar-li l'acabat final de recepció.

La superfície del paviment no ha de tenir marques de rebaix, ressalts entre les rajoles, diferències de tonalitat o d'altres defectes i ha de ser antilliscant.

REBAIX I POLIT DE PAVIMENT DE FUSTA:

Conjunt d'operacions necessàries, realitzades sobre un paviment de fusta, per tal de deixar-lo preparat per a ser envernissat posteriorment.

En paviments nous no hi ha d'haver ressalts. La superfície ha de quedar plana i afinada.

En paviments antics no hi ha d'haver ressalts ni capes antigues de vernis i cera.

2.- CONDICIONS DEL PROCÉS D'EXECUCIÓ

CONDICIONS GENERALS:

Als racons i a les vores del paviment, pel seu difícil accés, s'han de fer les operacions amb una màquina radial de discs flexibles i s'han d'acabar manualment.

REBAIXAT DE PAVIMENT DE TERRATZO O PEDRA:

El rebaix s'ha de fer 5 dies després de la col·locació del paviment.

La primera passada s'ha de fer amb pedra abrasiva de gra gruixut de 30 o 60 i la segona, d'afinament, amb gra de 120 per tal d'eliminar les marques del rebaix.

POLIT DE PAVIMENT DE TERRATZO O PEDRA:

El poliment s'ha de fer 5 dies després d'haver col·locat el paviment.

S'ha d'estendre una beurada per tal de tapar els junts i els porus oberts durant l'operació de rebaix.

Al cap de 48 h de l'estesa de la beurada s'ha de polir la superfície passant una pedra abrasiva de gra fi de 220 per tal d'eliminar les marques anteriors i deixar la superfície completament preparada.

ABRILLANTAT DE PAVIMENT DE TERRATZO, PEDRA O MOSAIC HIDRÀULIC:

L'abrillantament s'ha de fer 4 dies després d'haver-lo polit.

S'ha de treballar per superfícies d'entre 4 i 5 m².

S'ha de fer en dues fases: a la primera s'ha d'aplicar un producte base de neteja i a la segona s'ha d'aplicar un líquid metal·litzador d'abrillantament.

En totes dues operacions s'ha de passar la màquina amb una monyeca de llana d'acer fins que la superfície que es tracta estigui completament seca.

L'abrillantament es pot completar amb tractaments protectors.

REBAIX I POLIT DE PAVIMENT DE FUSTA:

CSV (Codi segur de verificació)	IV7EW3A3LV6MLROD4EARD72XAI	Data i hora	18/05/2021 07:21:33
Normativa	Aquest document incorpora signatura electrònica reconeguda d'acord amb la Llei 59/2003, 19 de desembre, de signatura electrònica		
Signat per	JAVIER POCH PRADES (ARQUITECTE/A TÈCNIC/A ESPECIALITZAT I SEGURETAT)		
Signat per	MARISOL CARRILLO MUÑOZ (CAP SERVEI D'EQUIPAMENTS MUNICIPALS)		
URL de verificació	https://seu.mataro.cat/verifirma/code/IV7EW3A3LV6MLROD4EARD72XAI	Pàgina	113/219



El rebaix i polit s'ha de fer un cop estabilitzat el paviment, considerant les condicions ambientals d'humitat relativa i temperatura.

Per a unes condicions higrotèrmiques normals d'humitat relativa entre el 40% i el 70%, i temperatura de 15 a 20°, els temps d'espera recomanats en funció del tipus d'adhesiu són els següents:

- Adhesius d'acetat en dispersió aquosa: 20 dies
- Adhesius en solvent alcohòlic o orgànic: 7 dies
- Adhesius de dos components: 4 dies

El procés complet s'ha de fer en varies passades amb paper de vidre de gra progressivament menor. La quantitat de passades depèn dels desnivells de la superfície i de la duresa del vernís i de la fusta instal·lada.

S'ha de començar sempre amb la llum de front, per a evitar ombres.

La primera passada s'ha de fer en diagonal respecte a la direcció de la fibra de la fusta. La segona passada en la diagonal oposada i la tercera i la quarta en paral·lel a la fibra de la fusta.

Després de diverses passades s'ha d'escombrar la superfície i eliminar la pols amb aspirador.

3.- UNITAT I CRITERIS D'AMIDAMENT

m2 de superfície amidada segons les especificacions del projecte, amb deducció de la superfície corresponent a obertures, d'acord amb els criteris següents:

- Obertures <= 1 m2: No es dedueixen
- Obertures > 1 m2: Es dedueix el 100%

Aquests criteris inclouen l'acabament específic dels acords amb les vores, sense que comporti l'ús de material diferents d'aquells que normalment conformen la unitat.

4.- NORMATIVA DE COMPLIMENT OBLIGATORI

No hi ha normativa de compliment obligatori.

EB - PROTECCIONS I SENYALITZACIÓ

EB1 - BARANES

EB13 - BARANES D'ALUMINI

0.- ELEMENTS QUE CONTEMPLA EL PLEC

EB13J005.

1.- DEFINICIÓ I CONDICIONS DE LES PARTIDES D'OBRA EXECUTADES

Baranes constituïdes per un conjunt de perfils que formen el bastidor i l'ampit de la barana, col·locades en la seva posició definitiva i ancorada amb morter de ciment o formigó o amb fixacions mecàniques.

S'han considerat els tipus següents:

- Baranes d'alumini ancorades amb fixacions mecàniques

L'execució de la unitat d'obra inclou les operacions següents:

Barana metàl·lica:

- Replanteig
- Preparació de la base
- Col·locació de la barana i fixació dels ancoratges

CONDICIONS GENERALS:

La protecció instal·lada ha de reunir les mateixes condicions exigides a l'element simple.

Ha d'estar anivellada, ben aplomada i en la posició prevista en la DT.

L'alçària des del nivell del paviment fins el travesser superior, ha de ser l'especificada en el projecte o la indicada per la DF.

En els trams esglaonats, l'esglaonament de la barana s'ha d'efectuar a una distància >= 50 cm de l'element que provoqui l'esmentada variació d'alçada.

L'estructura pròpia de la barana ha de resistir una força horitzontal, uniformement distribuïda, que es considerarà aplicada a 1,2 m o sobre la vora superior de l'element, si aquest està situat a menys alçada. El valor característic de la de força ha de ser de:

CSV (Codi segur de verificació)	IV7EW3A3LV6MLROD4EARD72XAI	Data i hora	18/05/2021 07:21:33
Normativa	Aquest document incorpora signatura electrònica reconeguda d'acord amb la Llei 59/2003, 19 de desembre, de signatura electrònica		
Signat per	JAVIER POCH PRADES (ARQUITECTE/A TÈCNIC/A ESPECIALITZAT I SEGURETAT)		
Signat per	MARISOL CARRILLO MUÑOZ (CAP SERVEI D'EQUIPAMENTS MUNICIPALS)		
URL de verificació	https://seu.mataro.cat/verifirma/code/IV7EW3A3LV6MLROD4EARD72XAI	Pàgina	114/219



- Categoria d'ús C5: 3 kN/m
- Categories d'ús C3, C4, E, F: 1,6 kN/m
- Resta de categories: 0,8 kN/m

(Les categories d'ús es defineixen en l'apartat 3.1.1 del CTE DB SE AE)

La part inferior de les baranes de les escales de les zones destinades al públic en establiments d'ús comercial o d'ús pública concurrència, en zones comunes d'edificis d'ús residencial habitatge o en escoles infantils, ha d'estar separada una distància de 50 mm com a màxim de la línia d'inclinació de l'escala.

Toleràncies d'execució:

- Replanteig: ± 10 mm
- Horitzontalitat: ± 5 mm
- Aplomat: ± 5 mm/m

BARANA METÀL·LICA:

Els muntants han de ser verticals.

Ha d'estar subjectada sòlidament al suport amb ancoratges d'acer collats amb morter de ciment portland o formigó o amb fixacions mecàniques, protegits contra la corrosió.

Sempre que sigui possible s'han de fixar els travessers superiors a les parets laterals per mitjà d'ancoratges.

Els trams de la barana han d'estar units, per soldadura si són d'acer o per una peça de connexió si són d'alumini.

Toleràncies d'execució:

- Alçària: ± 10 mm
- Separació entre muntants: Nul·la

2.- CONDICIONS DEL PROCÉS D'EXECUCIÓ

CONDICIONS GENERALS:

No s'ha de treballar amb pluja, neu o vent superior a 50 km/h.

Els ancoratges han de garantir la protecció contra empentes i cops durant tot el procés d'instal·lació i, alhora, han de mantenir l'aplatat de l'element fins que quedi fixat definitivament al suport.

BARANA METÀL·LICA:

Han d'estar fets els forats als suports per ancorar els muntants abans de començar els treballs. Els forats dels ancoratges estaran nets de pols o altres objectes que es puguin haver ficat des del moment de la seva execució fins al moment de la col·locació dels ancoratges.

La DF ha d'aprovar el replanteig abans de fixar cap muntant.

Els ancoratges s'han de fer per mitjà de plaques, platines o angulars. L'elecció depèn del sistema i de la distància que hi hagi entre l'eix de les pilastres i la vora dels elements resistents.

S'han de respectar els junts estructurals per mitjà de junts de dilatació de 40 mm d'amplària entre elements.

3.- UNITAT I CRITERIS D'AMIDAMENT

m de llargària amidada segons les especificacions de la DT.

4.- NORMATIVA DE COMPLIMENT OBLIGATORI

Real Decreto 314/2006, de 17 de marzo, por el que se aprueba el Código Técnico de la Edificación Parte 2. Documento Básico de Seguridad de utilización DB-SU.

* Orden de 15 de noviembre de 1976, por la que se aprueba la Norma Tecnológica de la Edificación. NTE-FDB/1976: Fachadas. Defensas. Barandillas.

5.- CONDICIONS DE CONTROL D'EXECUCIÓ I DE L'OBRA ACABADA

CONTROL D'EXECUCIÓ. OPERACIONS DE CONTROL:

Els punts de control més destacables són els següents:

- Comprovació topogràfica de la situació i col·locació de la barana. Presa de coordenades i cotes d'un 10% dels punts on es situaran els elements d'ancoratge.
- Inspecció visual de l'estat general de la barana, galvanitzat i ancoratges.
- Comprovació manual de la resistència d'arrencada en un 10 % dels suports. Es tracta de moure manualment el suport sense observar desplaçaments a la base de fonamentació.

CONTROL D'EXECUCIÓ. CRITERIS DE PRESA DE MOSTRES:

Els controls es realitzaran segons les indicacions de la DF. Els controls es fonamenten en l'inspecció visual i per tant, en l'experiència de l'inspector en aquest tipus de control.

CSV (Codi segur de verificació)	IV7EW3A3LV6MLROD4EARD72XAI	Data i hora	18/05/2021 07:21:33
Normativa	Aquest document incorpora signatura electrònica reconeguda d'acord amb la Llei 59/2003, 19 de desembre, de signatura electrònica		
Signat per	JAVIER POCH PRADES (ARQUITECTE/A TÈCNIC/A ESPECIALITZAT I SEGURETAT)		
Signat per	MARISOL CARRILLO MUÑOZ (CAP SERVEI D'EQUIPAMENTS MUNICIPALS)		
URL de verificació	https://seu.mataro.cat/verifirma/code/IV7EW3A3LV6MLROD4EARD72XAI	Pàgina	115/219



CONTROL D'EXECUCIÓ. INTERPRETACIÓ DE RESULTATS I ACTUACIONS EN CAS D'INCOMPLIMENT:
Correcció per part del contractista de les irregularitats observades.

CONTROL DE L'OBRA ACABADA. OPERACIONS DE CONTROL:
Inspecció visual de la unitat acabada.

CONTROL DE L'OBRA ACABADA. CRITERIS DE PRESA DE MOSTRES:
En la unitat acabada han de realitzar-se, les comprovacions i proves de servei previstes en projecte i/o ordenades per DF conjuntament amb les exigides per la normativa vigent.

CONTROL DE L'OBRA ACABADA. INTERPRETACIÓ DE RESULTATS I ACTUACIONS EN CAS D'INCOMPLIMENT:
Correcció per part del contractista de les irregularitats observades.

CSV (Codi segur de verificació)	IV7EW3A3LV6MLROD4EARD72XAI	Data i hora	18/05/2021 07:21:33
Normativa	Aquest document incorpora signatura electrònica reconeguda d'acord amb la Llei 59/2003, 19 de desembre, de signatura electrònica		
Signat per	JAVIER POCH PRADES (ARQUITECTE/A TÈCNIC/A ESPECIALITZAT I SEGURETAT)		
Signat per	MARISOL CARRILLO MUÑOZ (CAP SERVEI D'EQUIPAMENTS MUNICIPALS)		
URL de verificació	https://seu.mataro.cat/verifirma/code/IV7EW3A3LV6MLROD4EARD72XAI	Pàgina	116/219



F - PARTIDES D'OBRA D'URBANITZACIÓ**FR - JARDINERIA****FRE - OPERACIONS EN PLANTES EXISTENTS****0.- ELEMENTS QUE CONTEMPLA EL PLEC**

FRE6J010.

1.- DEFINICIÓ I CONDICIONS DE LES PARTIDES D'OBRA EXECUTADES

Poda d'espècies vegetals, amb recollida de brancatge i de restes de poda, neteja, càrrega i transport fins a abocador autoritzat o planta de compostatge i trituració.

S'han considerat les podes de les espècies següents:

- Arbres planifolis o coníferes
- Palmeres

S'han considerat els tipus de poda següents:

- Pinzament
- Poda de formació
- Poda de refaldat
- Poda de neteja o sanejament
- Poda de seguretat
- Poda d'aclarida
- Poda de reducció de capçada

L'execució de la unitat d'obra inclou les operacions següents:

- Senyalització i protecció de la superfície de terreny afectada per les operacions de poda
- Poda de l'espècie vegetal
- Protecció dels talls en cas necessari
- Recollida i càrrega sobre camió dels productes vegetals generats per les operacions de poda
- Transport a planta de compostatge dels residus

CONDICIONS GENERALS:

La poda s'ha de realitzar a l'alçària i amb la forma més adient al tipus d'espècie vegetal i la seva ubicació, d'acord amb les directrius de la DT o en el seu defecte de la DF.

El tall s'ha de realitzar en el lloc correcte per tal de possibilitar la millor resposta de la planta en quant al creixement i al tancament de la ferida.

Els talls han de ser nets sense produir esquinçaments.

PODA D'ARBRES PLANIFOLIS O CONÍFERES:

S'ha de podar el menor nombre possible de branques per tal de disminuir l'efecte negatiu provocat a l'arbre. Els talls han de ser molt petits i sempre llisos i nets.

L'orientació del tall ha de seguir l'arruga que hi ha entre la branca i el tronc i no l'ha d'afectar. No s'han de deixar monyons.

Les branques de diàmetre gran no s'han de podar, però si a criteri de la DF s'ha de fer, la poda ha de seguir la regla dels tres talls per tal d'evitar que l'escorça s'esquinci.

El tall ha de ser el més curt possible, per damunt i en sentit contrari al borró, i amb pendent per a evitar l'estancament de l'aigua.

S'ha de practicar el tipus de poda més adequat a l'arbre, en funció de si és jove o adult.

Poda d'arbres joves:

- Poda de formació del tronc o guia: s'han d'eliminar les branques codominants i les que competeixen amb la principal. S'ha de mantenir la tija dominant, que no ha de quedar tallada en cap cas.
- Poda de formació de l'estructura: s'han d'eliminar les branques mal dirigides per a formar una estructura resistent.
- Poda de refaldada: s'han d'eliminar progressivament les branques més baixes per a elevar la capçada del arbre.

Poda d'arbres adults:

- Poda de neteja o sanejament: s'ha d'eliminar les branques mortes, malaltes o dèbils.
- Poda de seguretat: s'han d'eliminar les branques perilloses.
- Poda d'aclarida: s'han d'eliminar selectivament branques o parts de branques per a reduir la densitat de la capçada tot conservant el seu port.
- Poda de reducció de capçada: s'han d'eliminar selectivament branques o parts de branques per a reduir l'alçària i/o l'amplada d'un arbre.

2.- CONDICIONS DEL PROCÉS D'EXECUCIÓ**CONDICIONS GENERALS:**

Qualsevol actuació de poda s'ha de fer sota la tutela de la DF.

CSV (Codi segur de verificació)	IV7EW3A3LV6MLROD4EARD72XAI	Data i hora	18/05/2021 07:21:33
Normativa	Aquest document incorpora signatura electrònica reconeguda d'acord amb la Llei 59/2003, 19 de desembre, de signatura electrònica		
Signat per	JAVIER POCH PRADES (ARQUITECTE/A TÈCNIC/A ESPECIALITZAT I SEGURETAT)		
Signat per	MARISOL CARRILLO MUÑOZ (CAP SERVEI D'EQUIPAMENTS MUNICIPALS)		
URL de verificació	https://seu.mataro.cat/verifirma/code/IV7EW3A3LV6MLROD4EARD72XAI	Pàgina	117/219



Els treballs s'han de fer amb les precaucions necessàries per aconseguir unes condicions de seguretat suficients.

L'eliminació de branques o fulles de grans dimensions es farà en diferents parts, controlant en tot moment la direcció de la caiguda per a evitar danys a tercers.

No s'han de produir danys ni al propi arbre ni a la resta de vegetació o altres elements per la caiguda de les branques.

Els treballs de poda, especialment quan comportin enfilejar-se, han de ser fets per podadors qualificats que han de conèixer les necessitats i la biologia de les diferents espècies, així com les normes de seguretat.

S'han de complir tots els requisits de seguretat establerts en altura: arnès de seguretat, eslinga d'acer o qualsevol dels equips d'enfilada, preferiblement maquinària d'alçada.

PODA D'ARBRES PLANIFOLIS O CONÍFERES:

S'han d'eliminar les branques malaltes, malmeses i mortes, a fi d'impedir la proliferació de fongs o similars. Només es justifica l'eliminació de les branques sanes per a facilitar l'aclarida de la capçada i l'entrada de llum i d'aire; també és justificable l'eliminació de branques creuades o mal dirigidetes.

S'han d'eliminar les branques o els segments de branques que impedeixin assolir la forma i el volum desitjat.

S'ha de realitzar a l'època estacionària del període vegetatiu, sense coincidir amb dies de baixes temperatures o risc de gelades.

La poda s'ha de fer en diverses etapes, començant per les branques secundàries, seguint amb les laterals, per a reduir progressivament el pes i evitar que la branca es trenqui i faci malbé el tronc.

La secció final per tallar ha de medir menys de 60 cm de llarg i el tall s'ha de fer arran de tronc.

Els talls s'han de començar de baix cap amunt fins un terç de la secció, i s'ha d'acabar dalt fins a trobar el primer tall.

Si cal, es retallaran les vores de la ferida per a facilitar la formació de teixit protector.

PODA DE PALMERES:

S'han de tallar i treure les fulles i/o fruits que presenten perill de caiguda, o per a millorar l'aspecte estètic del lloc on es troben o bé per a adequar-les a les necessitats d'ús de l'espai on es desenvolupen.

Les fulles velles s'han de suprimir sense tallar-les arran de l'estípit, conservant les tabales (beina i una porció de peciol) que hi estan fortament adherides i eliminant les que se'n desprenen fàcilment. La distància del tall de poda al tronc ha de ser uniforme.

En cas de palmeres molt joves, el tractament ha de seguir la pauta següent:

- Retoc de les tabales velles si estan descompostes.
- Eliminació de fulles mortes, inflorescències, infructescències, etc.
- Reducció d'un terç de les fulles verdes que molestin en comptes d'eliminar-les totalment.
- Lligada de les fulles sense estrènyer-les massa o instal·lació d'un trípod de telescòpic que les suporti.

L'esporga de la palmera també pot implicar l'eliminació de fillols en les espècies que són prolífiques a generar-los, sempre que la DF així ho indiqui.

Qualsevol operació d'esporga s'ha de fer en l'època adequada, d'acord amb el lloc on es troben situades.

En les àrees de clima tropical o subtropical la poda es pot realitzar en qualsevol època de l'any.

En les àrees de clima temperat, en qualsevol època, fora del període de glaçades.

En les àrees de clima fred, durant els mesos d'estiu.

Si la poda implica una eliminació de fulles verdes, és aconsellable efectuar-la durant els mesos d'estiu. Les fulles seques no es poden eliminar durant els mesos freds.

També és aconsellable realitzar la poda després de formar-se les inflorescències, per a eliminar-les, de manera que no es produeixin infructescències que podrien ocasionar problemes (brutícia dels espais, excessiu pes davant de tempestes o ventades, etc.).

3.- UNITAT I CRITERIS D'AMIDAMENT

Unitat mesurada segons les especificacions de la DT.

4.- NORMATIVA DE COMPLIMENT OBLIGATORI

* NTJ 14B:1998 Normes Tecnològiques de Jardineria i Paisatgisme. Manteniment i conservació dels espais verds. Manteniment de palmeres.

* NTJ 14C-2:1998 Normes Tecnològiques de Jardineria i Paisatgisme. Manteniment i conservació dels espais verds. Manteniment de l'arbrat: Poda.

CSV (Codi segur de verificació)	IV7EW3A3LV6MLROD4EARD72XAI	Data i hora	18/05/2021 07:21:33
Normativa	Aquest document incorpora signatura electrònica reconeguda d'acord amb la Llei 59/2003, 19 de desembre, de signatura electrònica		
Signat per	JAVIER POCH PRADES (ARQUITECTE/A TÈCNIC/A ESPECIALITZAT I SEGURETAT)		
Signat per	MARISOL CARRILLO MUÑOZ (CAP SERVEI D'EQUIPAMENTS MUNICIPALS)		
URL de verificació	https://seu.mataro.cat/verifirma/code/IV7EW3A3LV6MLROD4EARD72XAI	Pàgina	118/219



CSV (Codi segur de verificació)	IV7EW3A3LV6MLROD4EARD72XAI	Data i hora	18/05/2021 07:21:33
Normativa	Aquest document incorpora signatura electrònica reconeguda d'acord amb la Llei 59/2003, 19 de desembre, de signatura electrònica		
Signat per	JAVIER POCH PRADES (ARQUITECTE/A TÈCNIC/A ESPECIALITZAT I SEURETAT)		
Signat per	MARISOL CARRILLO MUÑOZ (CAP SERVEI D'EQUIPAMENTS MUNICIPALS)		
URL de verificació	https://seu.mataro.cat/verifirma/code/IV7EW3A3LV6MLROD4EARD72XAI	Pàgina	119/219



H - PARTIDES D'OBRA DE SEGURETAT I SALUT**H1 - PROTECCIONS INDIVIDUALS I COL·LECTIVES EN EL TREBALL****H14 - PROTECCIONS INDIVIDUALS****0.- ELEMENTS QUE CONTEMPLA EL PLEC**

H141111N.

1.- DEFINICIÓ I CONDICIONS DE LES PARTIDES D'OBRA EXECUTADES

Equip destinat a ser dut o subjectat pel treballador perquè el protegeixi d'un o diversos riscos que puguin amenaçar la seva seguretat o la seva salut, així com qualsevol complement o accessori destinat a tal fi.

S'han considerat els tipus següents:

- Proteccions del cap
- Proteccions per a l'aparell ocular i la cara
- Proteccions per a l'aparell auditiu
- Proteccions per a l'aparell respiratori
- Proteccions de les extremitats superiors
- Proteccions de les extremitats inferiors
- Proteccions del cos
- Protecció del tronc
- Protecció per treball a la intempèrie
- Roba i peces de senyalització
- Protecció personal contra contactes elèctrics

Resten expressament exclosos:

- La roba de treball corrent i els uniformes que no estiguin específicament destinats a protegir la salut o la integritat física del treballador
- Es equips dels serveis de socors i salvament
- Els EPI dels militars, dels policies i de les persones dels serveis de manteniment de l'ordre
- Els EPI dels mitjans de transport per carretera
- El material d'esport
- El material d'autodefensa o de dissuasió
- Els aparells portàtils per a la detecció i senyalització dels riscos i dels factors de molèstia

CARACTERÍSTIQUES GENERALS:

Els EPI hauran de proporcionar una protecció eficaç davant els riscos que motiven el seu ús, sense suposar por si mateixos o ocasionar riscos addicionals ni molèsties innecessàries. A tal fi hauran de:

- Respondre a les condicions existents en el lloc de treball.
- Tenir en compte les condicions anatòmiques i fisiològiques així com l'estat de salut del treballador.
- Adequar-se al portador, després dels ajustaments necessaris.

En cas de riscos múltiples que exigeixin la utilització simultània de diversos EPI, aquests hauran de ser compatibles entre si i mantenir la seva eficàcia en relació amb el risc o riscos corresponents.

Els EPI solament poden ser utilitzats per als usos previstos pel fabricant. El responsable de la contractació del treballadors resta obligat a informar i instruir del seu ús adequat als treballadors, organitzant, si és necessari, sessions d'entrenament, especialment quan es requereixi la utilització simultània de diversos EPI, amb els següents continguts:

- Coneixement de com posar-se i treure's l'EPI
- Condicions i requisits d'emmagatzematge i manteniment per part de l'usuari
- Referència als accessoris i peces que requereixin substitucions periòdiques
- Interpretació dels pictogrames, nivell de prestacions i etiquetatge proporcionat pel fabricant

Les condicions en què l'EPI haurà de ser utilitzat es determinarà en funció de:

- La gravetat del risc
- El temps o freqüència d'exposició al risc
- Les condicions del lloc de treball
- Les prestacions del propi EPI
- Els riscos addicionals derivats de la pròpia utilització de l'EPI, que no hagin pogut evitar-se

L'ús dels EPI, en principi és personal, i solament són transferibles aquells en els que es pugui garantir la higiene i salut dels subsegüents usuaris. En aquest cas s'han de substituir

CSV (Codi segur de verificació)	IV7EW3A3LV6MLROD4EARD72XAI	Data i hora	18/05/2021 07:21:33
Normativa	Aquest document incorpora signatura electrònica reconeguda d'acord amb la Llei 59/2003, 19 de desembre, de signatura electrònica		
Signat per	JAVIER POCH PRADES (ARQUITECTE/A TÈCNIC/A ESPECIALITZAT I SEGURETAT)		
Signat per	MARISOL CARRILLO MUÑOZ (CAP SERVEI D'EQUIPAMENTS MUNICIPALS)		
URL de verificació	https://seu.mataro.cat/verifirma/code/IV7EW3A3LV6MLROD4EARD72XAI	Pàgina	120/219



les peces directament en contacte amb el cos de l'usuari i fer un tractament de rentat antisèptic.

L'EPI s'ha de col·locar i ajustar correctament, seguint les instruccions del fabricant i aplicant la formació i informació que al respecte haurà rebut l'usuari.

L'usuari amb antelació a la utilització de l'EPI haurà de comprovar l'entorn en el qual ho ha d'utilitzar.

L'EPI s'utilitzarà sense sobrepassar les limitacions previstes pel fabricant. No es permet fer modificacions i/o decoracions que redueixin les característiques físiques de l'EPI o anul·lin o redueixin la seva eficàcia.

L'EPI haurà de ser utilitzat correctament pel beneficiari mentre subsisteixi el risc.

PROTECCIONS DEL CAP:

Quan existeixi risc de caiguda o de projecció violenta d'objectes o topades sobre el cap, serà perceptiva la utilització de casc protector.

Comprenderà la defensa del crani, cara, coll i completarà el seu ús, la protecció específica d'ulls i oïdes.

Els mitjans de protecció del cap seran seleccionats en funció de les següents activitats:

- Obres de construcció, i especialment, activitats a sota o a prop de bastides i llocs de treball situats en altura, obres d'encofrat i desencofrat, muntatge i instal·lació de bastides i demolició
- Treballs en ponts metàl·lics, edificis i estructures metàl·liques de gran altura, pals, torres, obres i muntatges metàl·lics, de caldereria i conduccions tubulars
- Obres en fosses, rases, pous i galeries
- Moviments de terra i obres en roca
- Treballs en explotacions de fons, en canteres, explotacions a cel obert i desplaçament de runes
- Utilització de pistoles per a fixar claus
- Treballs amb explosius
- Activitats en ascensors, mecanismes elevadors, grues i mitjans de transport
- Manteniment d'obres i instal·lacions industrials

Als llocs de treball on existeixi risc d'enganxada de cabells, per la seva proximitat a màquines, aparells o enginys en moviment, quan es produeixi acumulació permanent i ocasional de substàncies perilloses o brutes, serà obligatòria la cobertura dels cabells o altres mitjans adequats, eliminant-se els llaços, cintes i adorns sortints.

Sempre que el treball determini exposició constant al sol, pluja o neu, serà obligatori l'ús de cobriments de caps o passamuntanyes, tipus mànega elàstica de punt, adaptables sobre el casc (mai al seu interior).

PROTECCIONS PER A L'APARELL OCULAR I LA CARA:

La protecció de l'aparell ocular s'efectuarà mitjançant la utilització d'ulleres, pantalles transparents o viseres.

Els mitjans de protecció ocular seran seleccionats en funció de les activitats :

- Topades o impactes amb partícules o cossos sòlids.
- Acció de pols i fums.
- Projecció o esquitxada de líquids freds, calents, càustics o materials fosos.
- Substàncies perilloses per la seva intensitat o naturalesa.
- Radiacions perilloses per la seva intensitat o naturalesa.
- Enlluernament

S'han de tenir en compte els aspectes següents:

- Quan es treballi amb vapors, gasos o pols molt fina, hauran de ser completament tancades i ajustades a la cara, amb visor amb tractament anti-entelat
- En els casos d'ambients agressius de pols grossa i líquids, seran com els anteriors, però portaran incorporats botons de ventilació indirecta o tamís antiestàtic
- En els demés casos seran de muntura de tipus normal i amb proteccions laterals que podran ser perforades per a una millor ventilació.
- Quan no existeixi perill d'impactes per partícules dures, es podran fer servir ulleres de Protecció tipus panoràmiques, amb armadura de vinil flexible i amb el visor de policarbonat o acetat transparent.
- En ambients de pols fi, amb ambient xafogós o humit, el visor haurà de ser de reixeta metàl·lica (tipus picapedrer) per impedir entelament.

Les ulleres i altres elements de protecció ocular es conservaran sempre nets i s'adequaran protegits contra fregament. Seran d'ús individual i no podran ser utilitzats per diferents persones.

Els mitjans de protecció facial seran seleccionats en funció de les següents activitats:

- Treballs de soldadura, esmerilat, polit i/o tall
- Treballs de perforació i burinat
- Talla i tractament de pedres
- Manipulació de pistoles fixaclus d'impacte
- Utilització de maquinària que generen encenalls curts

CSV (Codi segur de verificació)	IV7EW3A3LV6MLROD4EARD72XAI	Data i hora	18/05/2021 07:21:33
Normativa	Aquest document incorpora signatura electrònica reconeguda d'acord amb la Llei 59/2003, 19 de desembre, de signatura electrònica		
Signat per	JAVIER POCH PRADES (ARQUITECTE/A TÈCNIC/A ESPECIALITZAT I SEGURETAT)		
Signat per	MARISOL CARRILLO MUÑOZ (CAP SERVEI D'EQUIPAMENTS MUNICIPALS)		
URL de verificació	https://seu.mataro.cat/verifirma/code/IV7EW3A3LV6MLROD4EARD72XAI	Pàgina	121/219



- Recollida i fragmentació de vidre, ceràmica
- Treball amb raig projector d'abrasius granulars
- Manipulació o utilització de productes àcids i alcalins, desinfectants i detergents corrosius
- Manipulació o utilització de dispositius amb raig líquid
- Activitats en un entorn de calor radiant
- Treballs que desprenen radiacions
- Treballs elèctrics en tensió, en baixa tensió

Als treballs elèctrics realitzats en proximitats de zones en tensió, l'aparell de la pantalla haurà d'estar construït amb material absolutament aïllant i el visor lleugerament enfosquit, en previsió de ceguesa per encebada intempestiva de l'arc elèctric.

Les utilitzades en previsió d'escalfor, hauran de ser de "Kevlar" o de teixit aluminitzat reflectant (l'amiant i teixits asbèstics estan totalment prohibits), amb un visor corresponent, equipat amb vidre resistent a la temperatura que haurà de suportar.

Als treballs de soldadura elèctrica es farà servir l'equip de pantalla de mà anomenada "Caixó de soldador" amb espèll de vidre fosc protegit per un altre vidre transparent, sent retràctil el fosc, per a facilitar la picada de l'escòria, i fàcilment recanviabls ambdós.

No tindran cap part metàl·lica a l'exterior, amb la fi d'evitar els contactes accidentals amb la pinça de soldar.

Als llocs de soldadura elèctrica que es necessiti i als de soldadura amb gas inert (Nertal), es faran servir les pantalles de cap de tipus regulables.

Característiques dels vidres de protecció:

- Quan al treball a realitzar existeixi risc d'enlluernament, les ulleres seran de color o portaran un filtre per a garantir una absorció lumínica suficient
- En el sector de la construcció, per a la seva resistència i impossibilitat de rallat i entelament, el tipus de visor més polivalent i eficaç, acostuma a ser el de reixeta metàl·lica d'acer, tipus sedàs, tradicional de les ulleres de picapedrer

PROTECCIONS PER A L' APARELL AUDITIU:

Els mitjans de protecció auditiva seran seleccionats en funció de les següents activitats:

- Treballs amb utilització de dispositius d'aire comprimit
- Treballs de percussió
- Treballs d'arrancada i abrasió en recintes angostos o confinats

Quan el nivell de soroll a un lloc o àrea de treball sobrepassi el marge de seguretat establert i en tot cas, quan sigui superior a 80 Db-A, serà obligatori la utilització d'elements o aparells individuals de protecció auditiva, sense perjudici de les mides generals d'aïllament i insonorització que calgui adoptar.

Pels sorolls de molt elevada intensitat, es dotarà als treballadors que hagin de suportar-los, d'auriculars amb filtre, orelleres de coixinet, o dispositius similars.

Quan el soroll sobrepassi el llindar de seguretat normal serà obligatori l'ús de taps contra soroll, de goma, plàstic, cera mal·leable o cotó.

Les proteccions de l'aparell auditiu poden combinar-se amb les del cap i la cara, verificant la compatibilitat dels diferents elements.

Els elements de protecció auditiva, seran sempre d'ús individual.

PROTECCIONS PER A L' APARELL RESPIRATORI:

Els mitjans de protecció de l'aparell respiratori es seleccionaran en funció dels següents riscos:

- Pols, fums i boires
- Vapors metàl·lics i orgànics
- Gasos tòxics industrials
- Monòxid de carboni
- Baixa concentració d'oxigen respirable
- Treballs en contenidors, locals exigus i forns industrials alimentats amb gas, quan puguin existir riscos d'intoxicació per gas o d'insuficiència d'oxigen
- Treballs de revestiment de forns, cubilots o culleres i calderes, quan pugui desprendre's pols
- Pintura amb pistola sense ventilació suficient
- Treballs en pous, canals i altres obres subterrànies de la xarxa de clavegueram
- Treballs en instal·lacions frigorífiques o amb condicionadors, en les que existeixi un risc de fuites del fluid frigorífic

L'ús de caretes amb filtre s'autoritzarà sols quan estigui garantida a l'ambient una concentració mínima del 20% d'oxigen respirable, en aquells llocs de treball en els quals hi hagi poca ventilació i alta concentració de tòxics en suspensió.

Els filtres mecànics s'hauran de canviar amb la freqüència indicada pel fabricant, i sempre que el seu ús i nivell de saturació dificulti notablement la respiració. Els filtres químics seran reemplaçats després de cada ús, i si no s'arriben a fer-se servir, a intervals que no sobrepassin l'any.

Sota cap concepte se substituirà l'ús de la protecció respiratòria homologada adequada al

CSV (Codi segur de verificació)	IV7EW3A3LV6MLROD4EARD72XA1	Data i hora	18/05/2021 07:21:33
Normativa	Aquest document incorpora signatura electrònica reconeguda d'acord amb la Llei 59/2003, 19 de desembre, de signatura electrònica		
Signat per	JAVIER POCH PRADES (ARQUITECTE/A TÈCNIC/A ESPECIALITZAT I SEGURETAT)		
Signat per	MARISOL CARRILLO MUÑOZ (CAP SERVEI D'EQUIPAMENTS MUNICIPALS)		
URL de verificació	https://seu.mataro.cat/verifirma/code/IV7EW3A3LV6MLROD4EARD72XA1	Pàgina	122/219



risc, per la ingestió de llet o qualsevol altra solució "tradicional".

PROTECCIONS DE LES EXTREMITATS SUPERIORS:

Els mitjans de protecció de les extremitats superiors, es seleccionaran en funció de les següents activitats:

- Treballs de soldadura
- Manipulació d'objectes amb arestes tallants, superfícies, abrasives, etc.
- Manipulació o utilització de productes àcids i alcalins
- Treballs amb risc elèctric

La protecció de mans, avantbraç, i braç es farà mitjançant guants, mànegues, mitjons i maniguets seleccionats per prevenir els riscos existents i per evitar la dificultat de moviments al treballador.

Aquests elements de protecció seran de goma o cautxú, clorur de polivinil, cuir adobat al crom, teixit termoïllant, punt, lona, pell flor, serratge, malla metàl·lica, làtex rugós antitallada, etc., segons les característiques o riscos del treball a realitzar.

Per a les maniobres amb electricitat s'hauran de fer servir guants de cautxú, neoprè o matèries plàstiques que portin marcat en forma indeleble el voltatge màxim per al qual han estat fabricats.

Com a complement, si procedeix, es faran servir cremes protectores i guants tipus cirurgia.

PROTECCIONS DE LES EXTREMITATS INFERIORS:

Per a la protecció dels peus, en els casos que s'indiquin seguidament, es dotarà al treballador de calçat de seguretat, adaptat als riscos a prevenir en funció de l'activitat:

- Calçat de protecció i de seguretat:
 - Treballs d'obra grossa, enginyeria civil i construcció de carreteres.
 - Treballs en bastides
 - Obres de demolició d'obra grossa
 - Obres de construcció de formigó i d'elements prefabricats que incloguin encofrat i desencofrat
 - Activitats en obres de construcció o àrees d'emmagatzematge
 - Construcció de sostres
 - Treballs d'estructura metàl·lica
 - Treballs de muntatge i instal·lacions metàl·lics
 - Treballs en canteres, explotacions a cel obert i desplaçament de runes
 - Treballs de transformació de materials lítics
 - Manipulació i tractament de vidre
 - Revestiment de materials termoïllants
 - Prefabricats per a la construcció.
- Sabates de seguretat amb taló o sola correguda i sola antiperforant:
 - Construcció de sostres
- Calçat i cobriment de calçat de seguretat amb sola termoïllant:
 - Activitats sobre i amb masses ardents o fredes
- Polaines, calçat i cobriment de calçat per poder desfer-se'n ràpid en cas de penetració de masses en fusió:
 - Soldadors

En treballs en risc d'accidents mecànics als peus, serà obligatori l'ús de botes de seguretat amb reforços metàl·lics a la puntera, que estarà tractada i fosfatada per evitar la corrosió. Davant el risc derivat de l'ús de líquids corrosius, o davant riscos químics, es farà ús de calçat de sola de cautxú, neoprè o poliuretà, cuir especialment tractat i s'haurà de substituir el cosit per la vulcanització a la unió del cos al bloc del pis.

La protecció davant l'aigua i la humitat, s'efectuarà amb botes altes de PVC, que hauran de tenir la puntera metàl·lica de protecció mecànica per a la realització de treballs en moviments de terres i realització d'estructures o enderroc.

Els treballadors ocupats en treballs amb perill de risc elèctric, faran servir calçat aïllant sense cap element metàl·lic.

En aquelles operacions que les espurnes resultin perilloses, la tanca permetrà desfer-se'n ràpidament del calçat, davant l'eventual introducció de partícules incandescentes. Sempre que les condicions de treball ho requereixin, les soles seran antilliscants. Als llocs que existeixi un alt grau de possibilitat de perforacions de les soles per claus, encenalls, vidres, etc. serà recomanable l'ús de plantilles d'acer flexible sobre el bloc del pis de la sola, simplement col·locades a l'interior o incorporades en el calçat des d'origen.

La protecció de les extremitats inferiors es completarà, quan sigui necessari, amb l'ús de polaines de cuir, cautxú o teixit ignífug.

En els casos de riscos concurrents, les botes de seguretat cobriran els requisits màxims de defensa davant d'aquestes.

PROTECCIONS DEL COS:

En tot treball en altura amb risc de caiguda eventual (superior a 2 m), serà perceptiu l'ús de cinturó de seguretat anticaigudes (tipus paracaigudista amb arnès).

CSV (Codi segur de verificació)	IV7EW3A3LV6MLROD4EARD72XAI	Data i hora	18/05/2021 07:21:33
Normativa	Aquest document incorpora signatura electrònica reconeguda d'acord amb la Llei 59/2003, 19 de desembre, de signatura electrònica		
Signat per	JAVIER POCH PRADES (ARQUITECTE/A TÈCNIC/A ESPECIALITZAT I SEGURETAT)		
Signat per	MARISOL CARRILLO MUÑOZ (CAP SERVEI D'EQUIPAMENTS MUNICIPALS)		
URL de verificació	https://seu.mataro.cat/verifirma/code/IV7EW3A3LV6MLROD4EARD72XAI	Pàgina	123/219



Els mitjans de protecció personal anticaigudes d'alçada, seran seleccionats en funció de les següents activitats:

- Treballs en bastides
- Muntatge de peces prefabricades
- Treballs en pals i torres
- Treballs en cabines de grues situades en altura

Aquests cinturons compliran les següents condicions:

- Es revisaran sempre abans del seu ús, i es llençaran quan tinguin talls, esquerdes o filaments que comprometin la seva resistència, calculada per al cos humà en caiguda lliure des d'una alçada de 5 m. o quan la data de fabricació sigui superior als 4 anys
- Aniran previstos d'anelles per on passaran la corda salvacaigudes, que no podran anar subjectes mitjançant rebllons
- La corda salvacaigudes serà de poliamida d'alta tenacitat, amb un diàmetre de 12 mm
- Queda prohibit per aquest fi el cable metàl·lic, tant pel risc de contacte amb línies elèctriques, com per la menor elasticitat per la tensió en cas de caiguda
- La sirga d'amarrador també serà de poliamida, però de 16 mm de diàmetre

Es vigilarà de manera especial, la seguretat de l'ancoratge i la seva resistència. La llargària de la corda salvacaigudes haurà de cobrir distàncies el més curtes possibles. El cinturó, si bé pot fer-se servir per diferents usuaris durant la seva vida útil, durant el temps que persisteixi el risc de caiguda d'alçada, estarà individualment assignat a cada usuari amb rebut signat per part del receptor.

PROTECCIÓ DEL TRONC:

Els mitjans de protecció del tronc seran seleccionats en funció dels riscos derivats de les activitats:

- Peces i equips de protecció:
 - Manipulació o utilització de productes àcids i alcalins, desinfectants i detergents corrosius
 - Treballs amb masses ardents o permanència a prop d'aquestes i en ambient calent
 - Manipulació de vidre pla
 - Treballs de rajat de sorra
 - Treballs en cambres frigorífiques
- Roba de protecció anti-inflamable:
 - Treballs de soldadura en locals exigus
- Davantals antiperforants:
 - Manipulació de ferramentes de talls manuals, quan la fulla hagi d'orientar-se cap el cos.
- Davantals de cuir i altres materials resistents a partícules i guspires incandesents:
 - Treballs de soldadura.
 - Treballs de forja.
 - Treballs de fosa i emmotllament.

PROTECCIÓ PER A TREBALLS A LA INTEMPÈRIE:

Els equips protectors integral per al cos davant de les inclemències meteorològiques compliran les següents condicions:

- Què no obstaculitzin la llibertat de moviments
- Què tinguin poder de retenció/evacuació del calor
- Què la capacitat de transport de la suor sigui adequada
- Facilitat de ventilació

La superposició indiscriminada de roba d'abric entorpeix els moviments, per tal motiu és recomanable la utilització de pantalons amb pitrera i armilles, tèrmics.

ROBA I PECES DE SENYALITZACIÓ:

Els equips protectors destinats a la seguretat-senyalització de l'usuari compliran les següents característiques:

- Què no obstaculitzin la llibertat de moviments
- Què tinguin poder de retenció/evacuació del calor
- Què la capacitat de transport de la suor sigui adequada
- Facilitat de ventilació
- Que siguin visibles a temps pel destinatari

PROTECCIÓ PERSONAL CONTRA CONTACTES ELÈCTRICS:

Els mitjans de protecció personal a les immediacions de zones en tensió elèctrica, seran seleccionats en funció de les següents activitats:

- Treballs de muntatge elèctric
- Treballs de manteniment elèctric
- Treballs d'explotació i transport elèctric

Els operaris que hagin de treballar en circuits o equips elèctrics en tensió o al seu voltant, faran servir roba sense accessoris metàl·lics.

CSV (Codi segur de verificació)	IV7EW3A3LV6MLROD4EARD72XAI	Data i hora	18/05/2021 07:21:33
Normativa	Aquest document incorpora signatura electrònica reconeguda d'acord amb la Llei 59/2003, 19 de desembre, de signatura electrònica		
Signat per	JAVIER POCH PRADES (ARQUITECTE/A TÈCNIC/A ESPECIALITZAT I SEGURETAT)		
Signat per	MARISOL CARRILLO MUÑOZ (CAP SERVEI D'EQUIPAMENTS MUNICIPALS)		
URL de verificació	https://seu.mataro.cat/verifirma/code/IV7EW3A3LV6MLROD4EARD72XAI	Pàgina	124/219



Faran servir pantalles facials dielèctriques, ulleres fosques de 3 DIN, casc aïllant, granota resistent al foc, guants dielèctrics adequats, sabates de seguretat aïllant, eines dielèctriques i bosses per al trasllat.

2.- CONDICIONS DEL PROCÉS D'EXECUCIÓ

Es seguiran les recomanacions d'emmagatzematge i atenció, fixats pel fabricant.

Es reemplaçaran els elements, es netejaran, desinfectaran i es col·locaran en el lloc assignat, seguint les instruccions del fabricant.

S'emmagatzemaran en compartiments amplis i secs, amb temperatures compreses entre 15 i 25°C.

Els estocs i les entregues estaran documentades i custodiades, amb justificació de recepció i rebut, per un responsable delegat per l'emprador.

La vida útil dels EPI és limitada, podent ser deguda tant al seu desgast prematur per l'ús, com a la seva caducitat, que vindrà fixada pel termini de validesa establert pel fabricant, a partir de la seva data de fabricació (generalment estampada a l'EPI), amb independència que hagi estat o no utilitzat.

3.- UNITAT I CRITERIS D'AMIDAMENT

Es mesurarà en les unitats indicades a cada partida d'obra amb els criteris següents:

Totes les unitats d'obra inclouen en el seu preu el seu muntatge, el manteniment en condicions d'ús segures durant tot el temps que l'obra les necessiti, i el seu desmuntatge i transport al lloc d'aplec si son reutilitzables, o fins a l'abocador si no es poden tornar a utilitzar.

4.- NORMATIVA DE COMPLIMENT OBLIGATORI

Ley 31/1995, de 8 de noviembre, de prevención de riesgos laborales.

Real Decreto 773/1997, de 30 de mayo, sobre disposiciones mínimas de seguridad y salud relativas a la utilización por los trabajadores de equipos de protección individual.

Real Decreto 1407/1992, de 20 de noviembre, por el que se regulan las condiciones para la comercialización y libre circulación intracomunitaria de los equipos de protección individual.

Real Decreto 159/1995, de 3 de febrero, por el que se modifica el real decreto 1407/1992, de 20 de noviembre, por el que se regula las condiciones para la comercialización y libre circulación intracomunitaria de los equipos de protección individual.

Resolución de 29 de abril de 1999, de la Dirección General de Industria y Tecnología, por la que se actualiza el anexo IV de la Resolución de 18 de marzo de 1998, de la Dirección General de Tecnología y Seguridad Industrial.

Resolución de 28 de julio de 2000, de la Dirección General de Política Tecnológica, por la que se actualiza el anexo IV de la Resolución de 29 de abril de 1999, de la Dirección General de Industria y Tecnología.

CSV (Codi segur de verificació)	IV7EW3A3LV6MLROD4EARD72XAI	Data i hora	18/05/2021 07:21:33
Normativa	Aquest document incorpora signatura electrònica reconeguda d'acord amb la Llei 59/2003, 19 de desembre, de signatura electrònica		
Signat per	JAVIER POCH PRADES (ARQUITECTE/A TÈCNIC/A ESPECIALITZAT I SEGURETAT)		
Signat per	MARISOL CARRILLO MUÑOZ (CAP SERVEI D'EQUIPAMENTS MUNICIPALS)		
URL de verificació	https://seu.mataro.cat/verifirma/code/IV7EW3A3LV6MLROD4EARD72XAI	Pàgina	125/219



K - PARTIDES D'OBRA DE REHABILITACIÓ-RESTAURACIÓ D'EDI**K2 - DEMOLICIONS, ENDERROCS, MOVIMENTS DE TERRES I GESTIÓ DE RESIDUS****K21 - ENDERROCS, ARRENCADES, REPICATS I DESMUNTATGES****K215 - DESMUNTATGES I ENDERROCS DE COBERTES****0.- ELEMENTS QUE CONTEMPLA EL PLEC**

K215C01.

1.- DEFINICIÓ I CONDICIONS DE LES PARTIDES D'OBRA EXECUTADES

Enderroc, arrencada o desmuntatge d'elements de coberta o terrats, o de la coberta sencera, amb càrrega manual i mecànica sobre camió, o aplec per a posterior reutilització.

L'enderroc i l'arrencada, pressuposen que el material resultant no té cap utilitat i serà transportat a un abocador.

El desmuntatge pressuposa que part o tot el material resultant tindrà una utilitat posterior, i ha de ser netejat, classificat, identificat amb marques que siguin reconeixibles amb posterioritat, i, si cal, croquitzada la seva posició original.

S'han considerat les unitats d'obra següents:

- Enderroc complet de coberta plana, inclòs minvell, amb mitjans manuals i càrrega manual de runa sobre camió o contenidor
- Arrencada de paviment de rajola ceràmica o de gres de dues capes com a màxim, col·locades amb morter de ciment, amb mitjans manuals i càrrega manual de runa sobre camió o contenidor
- Retirada de grava i geotèxtil amb mitjans manuals i aplec per a posterior aprofitament
- Arrencada de teules amb mitjans manuals i càrrega manual de runa sobre camió o contenidor
- Desmuntatge de teules amb mitjans manuals i aplec per a posterior aprofitament
- Desmuntatge de coberta de lloses de pedra, amb mitjans manuals, numeració, neteja, aplec de material i càrrega de runa sobre camió o contenidor
- Desmuntatge de pissarra de coberta amb mitjans manuals i aplec per a posterior aprofitament
- Desmuntatge de plaques conformades de coberta amb mitjans manuals i càrrega manual de runa sobre camió o contenidor
- Desmuntatge de plaques conformades de coberta amb mitjans manuals i aplec per a posterior aprofitament
- Desmuntatge de plaques conformades de planxa d'acer conformada amb mitjans manuals, aplec de material per a la seva reutilització i càrrega de runa sobre camió o contenidor
- Enderroc de solera d'encadellat ceràmic amb mitjans manuals i càrrega manual de runa sobre camió o contenidor
- Arrencada solera de tauler de fusta, amb mitjans manuals i càrrega de runa sobre camió o contenidor
- Enderroc d'envanets de sostremort amb mitjans manuals i càrrega manual de runa sobre camió o contenidor
- Enderroc de formació de pendents de formigó cel·lular de 15 cm de gruix mitjà, a mà i amb compressor i càrrega manual de runa sobre camió o contenidor
- Arrencada de làmina impermeabilitzant amb mitjans manuals i càrrega manual de runa sobre camió o contenidor
- Arrencada de plaques de poliestirè amb mitjans manuals i càrrega manual de runa sobre camió o contenidor
- Arrencada de llata de fusta amb mitjans manuals i càrrega manual de runa sobre camió o contenidor
- Enderroc d'estructura de rastrells de fusta de coberta, amb mitjans manuals, inclòs picat d'elements massissos, neteja del lloc de treball i retirada de runa
- Arrencada de minvell de ceràmica amb mitjans manuals i càrrega manual de runa sobre camió o contenidor
- Enderroc de ràfec de coberta, amb mitjans manuals i càrrega manual de runes sobre camió
- Desmuntatge de ràfec de coberta, amb mitjans manuals, aplec de material per a la seva reutilització i càrrega manual de runes sobre camió
- Arrencada de bonera, repicat i sanejat del paviment a les vores, amb mitjans manuals i càrrega manual de runa sobre camió o contenidor
- Desmuntatge de claraboia de vidre armat amb mitjans manuals i càrrega manual de runa sobre camió o contenidor

L'execució de la unitat d'obra inclou les operacions següents:

Enderrocs o arrencades:

- Preparació de la zona de treball
- Enderroc o arrencada de l'element amb els mitjans adients
- Tall d'armadures i elements metàl·lics
- Trossejament i apilada de la runa

CSV (Codi segur de verificació)	IV7EW3A3LV6MLROD4EARD72XA1	Data i hora	18/05/2021 07:21:33
Normativa	Aquest document incorpora signatura electrònica reconeguda d'acord amb la Llei 59/2003, 19 de desembre, de signatura electrònica		
Signat per	JAVIER POCH PRADES (ARQUITECTE/A TÈCNIC/A ESPECIALITZAT I SEGURETAT)		
Signat per	MARISOL CARRILLO MUÑOZ (CAP SERVEI D'EQUIPAMENTS MUNICIPALS)		
URL de verificació	https://seu.mataro.cat/verifirma/code/IV7EW3A3LV6MLROD4EARD72XA1	Pàgina	126/219



- Càrrega de la runa sobre el camió
- Desmuntatge:
- Preparació de la zona de treball
 - Numeració de les peces i croquis de la seva posició, si cal
 - Desmuntatge per parts, i classificació del material
 - Neteja de les peces i càrrega per al transport al lloc d'aplec
 - Càrrega i transport de la runa a l'abocador

ENDERROC O ARRENCADA:

Els materials han de quedar suficientment trossejats i apilats per tal de facilitar-ne la càrrega, en funció dels mitjans de què es disposin i de les condicions de transport.
Un cop acabats els treballs, la base ha de quedar neta de restes de material.

DESMUNTATGE:

El material ha d'estar classificat i identificada la seva situació original.
El material ha d'estar emmagatzemat en condicions adients, per tal que no es faci malbé. Les pedres amb treballs escultòrics i els carreus han d'estar separades entre sí, i del terra per elements de fusta.
Les estructures de fusta han d'estar protegides de la pluja, el sol i les humitats. Han d'estar separades del terra.

2.- CONDICIONS DEL PROCÉS D'EXECUCIÓ

No s'ha de treballar amb pluja, neu o vent superior als 60 km/h.
S'ha de seguir l'ordre de treballs previst a la DT.
S'ha de demolir en general, en ordre invers al que es va seguir per a la seva construcció.
S'ha de demolir de dalt a baix, per tongades horitzontals, de manera que la demolició es faci pràcticament al mateix nivell.
Els elements no estructurals (revestiments, divisions, tancaments, etc.), s'han de demolir abans que els elements resistents als que estiguin units, sense afectar la seva estabilitat.
L'element per a enderrocar no ha d'estar sotmès a l'acció d'elements estructurals que li transmetin càrregues.
Si cal, s'han de col·locar cindris o apuntalaments, per tal de desmuntar els elements estructurals sense que es produeixin esfondraments.
Cal verificar en tot moment l'estabilitat dels elements que no es demoleixen.
La part per a enderrocar no ha de tenir instal·lacions en servei (aigua, gas, electricitat, etc.).
S'han de protegir els elements de servei públic que puguin resultar afectats per les obres.
La zona afectada per les obres ha de quedar convenientment senyalitzada.
S'han de senyalar els elements que hagin de conservar-se intactes, segons s'indiqui en la Documentació Tècnica o, en el seu defecte, la DF.
Els treballs s'han de fer de manera que molestin el mínim possible als afectats.
S'ha d'evitar la formació de pols, pel que cal regar les parts que s'hagin de demolir i carregar.
Durant els treballs es permet que l'operari treballi sobre l'element si aquest és estable i l'alçària és ≤ 2 m.
En acabar la jornada no s'han de deixar trams d'obra amb perill d'inestabilitat.
Si es preveuen desplaçaments laterals de l'element, cal apuntalar-lo i protegir-lo per tal d'evitar-ne l'esfondrament.
No s'han de deixar elements en voladiu sense apuntalar.
En cas d'imprevistos (terrenys inundats, olors de gas, etc.) o quan l'enderrocament pugui afectar les construccions veïnes, s'han de suspendre les obres i avisar a la DF.
La runa s'ha d'abocar cap a l'interior del recinte, sense que es produeixin pressions perilloses sobre l'estructura per acumulació de material.
L'operació de càrrega de runa s'ha de fer amb les precaucions necessàries, per tal d'aconseguir les condicions de seguretat suficients.
S'han d'eliminar els elements que puguin entorpir els treballs de retirada i càrrega de runa.
En cas de demolició o retirada de materials que continguin amiant i prèviament a l'inici de les feines, l'empresa encarregada d'executar-les haurà d'establir un pla de treball que ha de ser aprovat per l'autoritat de treball.
Quan tècnicament sigui possible, l'amiant o els materials que el continguin han de ser retirats abans de començar les operacions de demolició.
En els treballs amb risc d'amiant s'han de prendre les mesures de protecció individuals i col·lectives establertes al Real Decret 396/2006.
Per tal de garantir un nivell baix d'emissions de fibres d'amiant respirables, s'han d'utilitzar eines de tall lent i eines amb aspiradors de pols d'acord amb l'establert a l'UNE 88411.
Les zones de treball on existeixi risc d'exposició a l'amiant han d'estar clarament delimitades i senyalitzades.
Els residus que continguin amiant s'han de recollir i traslladar fora del lloc de treball, el

CSV (Codi segur de verificació)	IV7EW3A3LV6MLROD4EARD72XA1	Data i hora	18/05/2021 07:21:33
Normativa	Aquest document incorpora signatura electrònica reconeguda d'acord amb la Llei 59/2003, 19 de desembre, de signatura electrònica		
Signat per	JAVIER POCH PRADES (ARQUITECTE/A TÈCNIC/A ESPECIALITZAT I SEGURETAT)		
Signat per	MARISOL CARRILLO MUÑOZ (CAP SERVEI D'EQUIPAMENTS MUNICIPALS)		
URL de verificació	https://seu.mataro.cat/verifirma/code/IV7EW3A3LV6MLROD4EARD72XA1	Pàgina	127/219



més aviat possible, en recipients tancats que impedeixin l'emissió de fibres d'amiant a l'ambient.

Aquests recipients han d'anar senyalitzats amb etiquetes d'avertència de perill.

S'ha de complir la normativa vigent en matèria mediambiental, de seguretat i salut i d'emmagatzematge i transport de productes de construcció.

3.- UNITAT I CRITERIS D'AMIDAMENT

ENDERROC COMPLET DE COBERTA PLANA:

m3 de volum realment enderrocat, amidat com a diferència entre els perfils de l'edifici aixecats abans de començar l'enderroc i els aixecats al finalitzar l'enderroc, aprovats per la DF.

ENDERROC, ARRENCADA O DESMUNTATGE DE PAVIMENTS, GRAVA, TEULES, LLOSES, PLAQUES CONFORMADES, SOLERES, ENVANETS DE SOSTREMORT, IMPERMEABILITZACIONS, CAPES DE FORMACIÓ DE PENDENTS, AILLAMENTS, ENLLATATS, RASTRELLS O CLARABOIES:

m2 de superfície realment executat d'acord amb les indicacions de la DT.

ARRENCADA DE BONERA:

Unitat de quantitat arrencada, d'acord amb les indicacions de la DT.

ARRENCADA DE MINVELL, CARENER, AIGÜAFONS, ESQUENA D'ASE, CORNISA, CANALÓ O JUNT DE DILATACIÓ: m de llargària realment desmuntada o enderrocada, segons les especificacions de la DT.

4.- NORMATIVA DE COMPLIMENT OBLIGATORI

Real Decreto 396/2006, de 31 de marzo. por el que se establecen las disposiciones mínimas de seguridad y salud aplicables a los trabajos con riesgo de exposición al amianto.

* Orden de 10 de febrero de 1975, por la que se aprueba la Norma Tecnológica de la Edificación. NTE-ADD/1975: Acondicionamiento del terreno. Desmontes. Demoliciones.

* UNE 88411:1987 Productos de amiantocemento. Directrices para su corte y mecanizado en obra.

K218 - DESMUNTATGES, ARRENCADES I REPICATS DE REVESTIMENTS

0.- ELEMENTS QUE CONTEMPLA EL PLEC

K2183501.

1.- DEFINICIÓ I CONDICIONS DE LES PARTIDES D'OBRA EXECUTADES

Enderroc, arrencada, repicat o desmuntatge de revestiments de paraments verticals o horitzontals, amb càrrega manual i mecànica sobre camió, o aplec per a posterior reutilització.

L'enderroc, el repicat i l'arrencada, pressuposen que el material resultant no te cap utilitat i serà transportat a un abocador.

El desmuntatge pressuposa que part o tot el material resultant tindrà una utilitat posterior, i ha de ser netejat, classificat, identificat amb marques que siguin reconeixibles amb posterioritat, i, si cal, croquitzada la seva posició original.

S'han considerat les unitats d'obra següents:

- Repicat superficial d'element de pedra natural, d'arrebossat, d'enguixat, o d'estucat amb mitjans manuals i càrrega manual de runa sobre camió o contenidor
- Arrencada d'enrajolat o d'aplatat, en parament vertical, amb mitjans manuals i càrrega manual de runa sobre camió o contenidor
- Enderroc de cel ras, o cel ras i de les instal·lacions existents al seu interior, amb mitjans manuals i càrrega manual de runa sobre camió o contenidor
- Desmuntatge d'aplatat, amb mitjans manuals, neteja i aplec de materials per a la seva reutilització i càrrega de runa sobre camió o contenidor
- Arrencada d'escopidor o coronament metàl·lic, ceràmic o de pedra amb mitjans manuals i càrrega manual de runa sobre camió o contenidor
- Repicat de morters dels junts de parament de pedra, amb mitjans manuals i càrrega de runa sobre camió o contenidor
- Repicat de revoltons, amb mitjans manuals i càrrega manual de runa sobre camió o contenidor
- Rascat de pintura en voltes, amb mitjans manuals i càrrega manual de runa sobre camió o contenidor

CSV (Codi segur de verificació)	IV7EW3A3LV6MLROD4EARD72XAI	Data i hora	18/05/2021 07:21:33
Normativa	Aquest document incorpora signatura electrònica reconeguda d'acord amb la Llei 59/2003, 19 de desembre, de signatura electrònica		
Signat per	JAVIER POCH PRADES (ARQUITECTE/A TÈCNIC/A ESPECIALITZAT I SEGURETAT)		
Signat per	MARISOL CARRILLO MUÑOZ (CAP SERVEI D'EQUIPAMENTS MUNICIPALS)		
URL de verificació	https://seu.mataro.cat/verifirma/code/IV7EW3A3LV6MLROD4EARD72XAI	Pàgina	128/219



- Desmuntatge per a recuperació de rajoles de valència sobre paraments, per a la seva posterior restauració i muntatge, amb mitjans manuals, d'una en una, protegint-les amb paper d'arròs, cola natural i paper de bombolles, càrrega manual de runa sobre camió o contenidor
- Enderroc de teginat, amb mitjans manuals i càrrega de runa sobre camió o contenidor
- Desmuntatge de teginat amb mitjans manuals, neteja i aplec de material per a la seva reutilització i càrrega de runa sobre camió o contenidor

L'execució de la unitat d'obra inclou les operacions següents:

Enderrocs, repicat o arrencades:

- Preparació de la zona de treball
- Enderroc, repicat o arrencada de l'element amb els mitjans adients
- Tall d'elements metàl·lics, guies, suports, etc.)
- Trossejament i apilada de la runa
- Càrrega de la runa sobre el camió

Desmuntatge:

- Preparació de la zona de treball
- Numeració de les peces i croquis de la seva posició, si cal
- Desmuntatge per parts, i classificació del material
- Neteja de les peces i càrrega per al transport al lloc d'aplec
- Càrrega i transport de la runa a l'abocador

Determinació del grau de dificultat d'intervenció a les unitats d'obra on intervenen restauradors:

- Valorar de 0 a 3 els següents aspectes:
 - Degradació/fragilitat de l'element a tractar
 - Dificultat/complexitat del tractament a realitzar
 - Dificultat d'accés de l'element a tractar
- Sumar aquests factors i assignar el grau de dificultat amb el següent criteri:
 - Suma 0 a 3: Grau de dificultat baix
 - Suma 4 a 6: Grau de dificultat mitjà
 - Suma 7 a 9: Grau de dificultat alt

ENDERROC, REPICAT O ARRENCADA:

Els materials han de quedar suficientment trossejats i apilats per tal de facilitar-ne la càrrega, en funció dels mitjans de què es disposin i de les condicions de transport.

La base del element eliminat no ha d'estar danyada pel procés de treball.

Un cop acabats els treballs, la base ha de quedar neta de restes de material.

DESMUNTATGE:

El material ha d'estar classificat i identificada la seva situació original.

El material ha d'estar emmagatzemat en condicions adients, per tal que no es faci malbé.

Les estructures de fusta han d'estar protegides de la pluja, el sol i les humitats. Han d'estar separades del terra.

2.- CONDICIONS DEL PROCÉS D'EXECUCIÓ

No s'ha de treballar amb pluja, neu o vent superior als 60 km/h.

S'ha de seguir l'ordre de treballs previst a la DT.

S'ha de demolir en general, en ordre invers al que es va seguir per a la seva construcció.

Els elements no estructurals (revestiments, divisions, tancaments, etc.), s'han de demolir abans que els elements resistents als que estiguin units, sense afectar la seva estabilitat.

L'element per a enderrocar no ha d'estar sotmès a l'acció d'elements estructurals que li transmetin càrregues.

Cal verificar en tot moment l'estabilitat dels elements que no es demoleixin.

La part per a enderrocar no ha de tenir instal·lacions en servei (aigua, gas, electricitat, etc.).

S'han de protegir els elements de servei públic que puguin resultar afectats per les obres.

La zona afectada per les obres ha de quedar convenientment senyalitzada.

S'han de senyalar els elements que hagin de conservar-se intactes, segons s'indiqui en la Documentació Tècnica o, en el seu defecte, la DF.

Els treballs s'han de fer de manera que molestin el mínim possible als afectats.

S'ha d'evitar la formació de pols, pel que cal regar les parts que s'hagin de demolir i carregar.

Durant els treballs es permet que l'operari treballi sobre l'element si aquest és estable i l'alçària és <= 2 m.

En acabar la jornada no s'han de deixar trams d'obra amb perill d'inestabilitat.

Si es preveuen desplaçaments laterals de l'element, cal apuntalar-lo i protegir-lo per tal d'evitar-ne l'esfondrament.

No s'han de deixar elements en voladiu sense apuntalar.

En cas d'imprevistos (terrenys inundats, olors de gas, etc.) o quan l'enderrocament pugui afectar les construccions veïnes, s'han de suspendre les obres i avisar a la DF.

CSV (Codi segur de verificació)	IV7EW3A3LV6MLROD4EARD72XAI	Data i hora	18/05/2021 07:21:33
Normativa	Aquest document incorpora signatura electrònica reconeguda d'acord amb la Llei 59/2003, 19 de desembre, de signatura electrònica		
Signat per	JAVIER POCH PRADES (ARQUITECTE/A TÈCNIC/A ESPECIALITZAT I SEGURETAT)		
Signat per	MARISOL CARRILLO MUÑOZ (CAP SERVEI D'EQUIPAMENTS MUNICIPALS)		
URL de verificació	https://seu.mataro.cat/verifirma/code/IV7EW3A3LV6MLROD4EARD72XAI	Pàgina	129/219



La runa s'ha d'abocar cap a l'interior del recinte, sense que es produeixin pressions perilloses sobre l'estructura per acumulació de material.

L'operació de càrrega de runa s'ha de fer amb les precaucions necessàries, per tal d'aconseguir les condicions de seguretat suficients.

S'han d'eliminar els elements que puguin entorpir els treballs de retirada i càrrega de runa.

3.- UNITAT I CRITERIS D'AMIDAMENT

ARRENCADA D'ESCOPIDOR O CORONAMENT:

m de llargària realment arrencat, d'acord amb la DT.

ARRENCADA, ENDERROC, O DESMUNTATGE SUPERFICIAL O REPICAT DE REVESTIMENTS DE PARAMENTS, SOSTRES O CELS RASOS:

m2 de superfície realment executat d'acord amb les indicacions de la DT.

DESMUNTATGE DE REVESTIMENT PER PECES:

Unitat d'element realment arrencat o desmuntat segons les especificacions de la DT.

4.- NORMATIVA DE COMPLIMENT OBLIGATORI

* Orden de 10 de febrero de 1975, por la que se aprueba la Norma Tecnológica de la Edificación. NTE-ADD/1975: Acondicionamiento del terreno. Desmontes. Demoliciones.

K21A - DESMUNTATGES I ARRENCADES DE TANCAMENTS I DIVISÒRIES PRACTICABLES

0.- ELEMENTS QUE CONTEMPLA EL PLEC

K21AA089.

1.- DEFINICIÓ I CONDICIONS DE LES PARTIDES D'OBRA EXECUTADES

Enderroc d'elements de fusteria, amb càrrega manual sobre camió o contenidor.

S'han considerat els següents elements:

- Arrencada de fulla i bastiment
 - Desmuntatge de persiana de llibret
 - Desmuntatge de fulla, bastiment i accessoris
- L'execució de la unitat d'obra inclou les operacions següents:
- Preparació de la zona de treball
 - Arrencada o desmuntatge de l'element amb els mitjans adients
 - Trossejament i apilada de l'element arrencat
 - Aplec dels elements desmuntats
 - Càrrega dels elements arrencats sobre el camió

CONDICIONS GENERALS:

Els materials arrencats han de quedar suficientment trossejats i apilats per tal de facilitar-ne la càrrega, en funció dels mitjans de què es disposin i de les condicions de transport.

Quan s'aprecii alguna anomalia, es notificarà immediatament a la DF.

2.- CONDICIONS DEL PROCÉS D'EXECUCIÓ

CONDICIONS GENERALS:

S'ha de seguir l'ordre de treballs previst a la DT.

No s'ha de depositar runa sobre les bastides.

No s'acumularà runa en tanques, murs i suports propis que hagin de mantenir-se a peu dret o en edificacions i elements aliens a l'enderroc.

No s'acumularà runa amb un pes superior als 100 kg/m2 damunt de sostres, encara que estiguin en bon estat.

Si l'arrencada o desmuntatge solsament afecta a la fusteria i al bastiment, no s'ha de malmetre el forat d'obra de l'element que s'arrenca.

Quan s'arrenqui la fusteria en plantes inferiors a la que s'està enderrocant, no s'afectarà l'estabilitat de l'element estructural on estigui situada, i es disposaran, en les obertures que donin al buit, proteccions provisionals.

Durant l'arrencada d'elements de fusta, s'arrencaran o doblegaran les puntes i claus.

CSV (Codi segur de verificació)	IV7EW3A3LV6MLROD4EARD72XA1	Data i hora	18/05/2021 07:21:33
Normativa	Aquest document incorpora signatura electrònica reconeguda d'acord amb la Llei 59/2003, 19 de desembre, de signatura electrònica		
Signat per	JAVIER POCH PRADES (ARQUITECTE/A TÈCNIC/A ESPECIALITZAT I SEGURETAT)		
Signat per	MARISOL CARRILLO MUÑOZ (CAP SERVEI D'EQUIPAMENTS MUNICIPALS)		
URL de verificació	https://seu.mataro.cat/verifirma/code/IV7EW3A3LV6MLROD4EARD72XA1	Pàgina	130/219



Els vidres es desmuntaran sense trossejar-los per que no puguin produir talls o lesions. Si s'arrenquen o desmunten elements de fusteria situats en un tancament exterior, l'edifici ha de quedar envoltat d'una tanca d'alçària >2 m, situada a una distància de l'edifici i de la bastida > 1,5 m i convenientment senyalitzada.

S'han de col·locar proteccions com xarxes, lones, així com una pantalla inclinada rígida que sobresurti de la façana una distància >2 m.

En finalitzar la jornada, no han de romandre elements de les edificacions en estat inestable que el vent, les condicions atmosfèriques o bé altres causes en puguin provocar l'enderroc.

L'operació de càrrega de runa s'ha de fer amb les precaucions necessàries, per tal d'aconseguir les condicions de seguretat suficients.

S'han d'eliminar els elements que puguin entorpir els treballs de retirada i càrrega de runa.

Els treballs s'han de fer de manera que molestin el mínim possible als afectats.

DESMUNTATGE:

Durant el procés de desmuntatge no s'han de malmetre els elements a reutilitzar.

Si en el conjunt de peces a desmuntar hi haguessin elements mòbils (finestrans, paravents, etc.), aquests s'han d'immobilitzar.

Es disposarà d'una superfície ampla i arrecerada per a l'aplec del material a reutilitzar.

S'evitaran les caigudes o cops subjectant els elements que s'hagin de desmuntar amb eslingues suaus i fent-les descendir amb politges.

3.- UNITAT I CRITERIS D'AMIDAMENT

DESMUNTATGE PER UNITATS:

Unitat d'element realment arrencat o desmuntat segons les especificacions de la DT.

DESMUNTATGE SUPERFICIAL:

m2 de superfície arrencat o desmuntat segons les especificacions de la DT.

4.- NORMATIVA DE COMPLIMENT OBLIGATORI

No hi ha normativa de compliment obligatori.

K21G - DESMUNTATGES I ARRECADES D'INSTAL·LACIONS ELÈCTRIQUES

0.- ELEMENTS QUE CONTEMPLA EL PLEC

K21GJ001.

1.- DEFINICIÓ I CONDICIONS DE LES PARTIDES D'OBRA EXECUTADES

Arrencada, desmuntatge i enderroc, càrrega i transport a abocador, magatzem o lloc de nova col·locació d'elements d'instal·lacions de gas, elèctriques, lampisteria o d'enllumenat.

S'han considerat les unitats d'obra següents:

- Arrencada de tubs i accessoris d'instal·lació de gas, elèctrica i lampisteria

L'execució de la unitat d'obra inclou les operacions següents:

- Operacions de preparació
- Desconnexió de la xarxa d'alimentació, i protecció dels terminals, en el seu cas
- Desmuntatge o arrencada dels elements
- Enderroc dels fonaments si es el cas
- Neteja de la superfície de les restes de runa
- Càrrega, transport i descàrrega a les zones autoritzades d'abocament de la runa i dels materials de rebuig generats i condicionament de l'abocador
- Càrrega, transport al magatzem o lloc de nova utilització dels materials que indica la DT, descàrrega i classificació

CONDICIONS GENERALS:

Els materials han de quedar apilats i emmagatzemats en funció de l'ús a que es destinin (transport a abocador, reutilització, eliminació en obra, etc.).

2.- CONDICIONS DEL PROCÉS D'EXECUCIÓ

No s'ha de treballar amb pluja, neu o vent superior als 60 km/h.

S'ha de seguir l'ordre de treballs previst a la DT.

La xarxa ha d'estar fora de servei.

Si la xarxa o l'element a desmuntar conté fluids, aquests s'han de buidar.

CSV (Codi segur de verificació)	IV7EW3A3LV6MLROD4EARD72XAI	Data i hora	18/05/2021 07:21:33
Normativa	Aquest document incorpora signatura electrònica reconeguda d'acord amb la Llei 59/2003, 19 de desembre, de signatura electrònica		
Signat per	JAVIER POCH PRADES (ARQUITECTE/A TÈCNIC/A ESPECIALITZAT I SEGURETAT)		
Signat per	MARISOL CARRILLO MUÑOZ (CAP SERVEI D'EQUIPAMENTS MUNICIPALS)		
URL de verificació	https://seu.mataro.cat/verifirma/code/IV7EW3A3LV6MLROD4EARD72XAI	Pàgina	131/219



Els elements s'han de desmuntar amb les eines apropiades.
 Es tindrà especial cura amb els elements que s'han de tornar a muntar en un altre lloc.
 Els elements grans i pesats s'han de subjectar i manipular pels punts d'ancoratge disposats per a aquest fi. Si aquests punts es varen retirar durant el muntatge, aleshores es tornaran a muntar.
 Es farà servir la maquinària adequada per a la manipulació dels elements a desmuntar (grues, cistelles, etc.).
 Qualsevol conducció que empalmi amb l'element ha de quedar obturada. Si es tracta d'un element elèctric, l'extrem de la part que no es retira ha de quedar convenientment protegit.
 S'han de protegir els elements de servei públic que puguin resultar afectats per les obres.
 La zona afectada per les obres ha de quedar convenientment senyalitzada.
 Cal prendre les mesures de precaució necessàries per aconseguir unes condicions de seguretat suficients i evitar danys a les construccions pròximes.
 S'han de senyalar els elements que hagin de conservar-se intactes, segons s'indiqui en la Documentació Tècnica o, en el seu defecte, la DF.
 Els treballs s'han de fer de manera que molestin el mínim possible als afectats.
 S'ha d'evitar la formació de pols, pel que cal regar les parts que s'hagin de demolir i carregar.
 En cas d'imprevistos (olors de gas, etc.) o quan les operacions que es realitzin puguin afectar les construccions veïnes, s'han de suspendre les obres i avisar a la DF.
 L'operació de càrrega de runa s'ha de fer amb les precaucions necessàries, per tal d'aconseguir les condicions de seguretat suficients.
 S'han d'eliminar els elements que puguin entorpir els treballs de retirada i càrrega de runa.
 El transport s'ha de realitzar en un vehicle adequat, per al material que es desitgi transportar, proveït dels elements que calen per al seu desplaçament correcte.
 Durant el transport s'ha de protegir el material perquè no es produeixin pèrdues en el trajecte.
 En cas d'utilització d'abocador, el contractista no podrà abocar material procedent de l'obra sense que prèviament estigui aprovat l'abocador pel Director d'Obra i per la comissió de seguiment mediambiental, en el cas que estigui constituïda.

3.- UNITAT I CRITERIS D'AMIDAMENT

ARRENCADA DE TUBS D'INSTAL·LACIÓ O RETIRADA DE CABLES:
 m linial de tub realment arrencat, amidat segons les especificacions de la DT.
 Unitat d'element realment desmuntat, inclòs l'enderroc dels suports i fonaments si es el cas, amidat segons les especificacions de la DT.

4.- NORMATIVA DE COMPLIMENT OBLIGATORI

No hi ha normativa de compliment obligatori.

K5 - COBERTES

K55 - CLARABOIES

K551 - CLARABOIES CIRCULARS

0.- ELEMENTS QUE CONTEMPLA EL PLEC

K55112A2.

1.- DEFINICIÓ I CONDICIONS DE LES PARTIDES D'OBRA EXECUTADES

Muntatge de claraboia prefabricada de metacrilat, practicable o no, per a tancament de buit d'il·luminació en cobertes.

S'han considerat els tipus de col·locació següents:

- Amb sòcol prefabricat col·locada amb fixacions mecàniques
- Per a sòcol d'obra col·locada sobre llistó de fusta
- Sense sòcol prefabricat, col·locada directament sobre el sostre amb fixacions mecàniques

Es consideren incloses dins d'aquesta unitat d'obra les operacions següents:

- Replanteig
- Fixació del sòcol prefabricat, en el seu cas
- Protecció i impermeabilització del sòcol, en el seu cas
- Fixació de la cúpula al sòcol o al sostre, i col·locació dels elements de protecció i d'estanquitat de les fixacions

CSV (Codi segur de verificació)	IV7EW3A3LV6MLROD4EARD72XAI	Data i hora	18/05/2021 07:21:33
Normativa	Aquest document incorpora signatura electrònica reconeguda d'acord amb la Llei 59/2003, 19 de desembre, de signatura electrònica		
Signat per	JAVIER POCH PRADES (ARQUITECTE/A TÈCNIC/A ESPECIALITZAT I SEGURETAT)		
Signat per	MARISOL CARRILLO MUÑOZ (CAP SERVEI D'EQUIPAMENTS MUNICIPALS)		
URL de verificació	https://seu.mataro.cat/verifirma/code/IV7EW3A3LV6MLROD4EARD72XAI	Pàgina	132/219



CONDICIONS GENERALS:

El conjunt dels elements col·locats ha de ser estanc.

Entre el sòcol i la claraboia hi ha d'haver un sistema de circulació d'aire per evitar condensacions.

El sòcol de la claraboia ha d'estar protegit fins a la pestanya superior, en el cas de sòcol prefabricat o fins a la cara interior si es per a sòcol d'obra, amb una làmina impermeabilitzant autoprotegida, que ha de complir les especificacions del seu plec de condicions.

La làmina impermeabilitzant ha de cavalcar ≥ 30 cm sobre la impermeabilització de la coberta. En la claraboia col·locada amb fixacions, ha de cobrir els cargols de fixació.

CLARABOIA AMB SÒCOL PREFABRICAT:

El sòcol de la claraboia ha de quedar fixat mecànicament al suport. La distància entre les fixacions ha de ser ≤ 30 cm i sempre una a cada cantonada.

Entre el sòcol i la claraboia hi ha d'haver un sistema de circulació d'aire per evitar condensacions.

Alçària del sòcol sobre la capa d'acabat de la coberta: ≥ 15 cm

Toleràncies d'execució:

- Nivells: ± 10 mm
- Horitzontalitat: ± 3 mm/m

CLARABOIA PER A SÒCOL D'OBRA COL·LOCADA SOBRE LLISTÓ DE FUSTA:

Ha d'estar fixada mecànicament al suport.

Entre el sòcol i la claraboia hi ha d'haver un sistema de circulació d'aire per evitar condensacions.

Alçària del punt més baix de la claraboia sobre l'acabat de la coberta: ≥ 15 cm

Toleràncies d'execució:

- Nivells: ± 20 mm
- Horitzontalitat: ± 3 mm/m

CLARABOIA SENSE SÒCOL, COL·LOCADA SOBRE EL SOSTRE:

Ha d'estar fixada mecànicament al sostre i la distància entre les fixacions ha de ser ≤ 40 cm. La superfície de fixació de la claraboia ha d'estar protegida fins al començament de la volta amb una làmina impermeabilitzant autoprotegida, que ha de complir les especificacions del seu plec de condicions.

El junt d'unió entre la capa impermeabilitzant i la volta de la claraboia s'ha de segellar amb betum calent i ha de ser ≥ 4 cm.

2.- CONDICIONS DEL PROCÉS D'EXECUCIÓ

S'han d'aturar els treballs quan la velocitat del vent sigui superior a 50 km/h o plogui. Si un cop realitzats els treballs es donen aquestes condicions, s'han de revisar i assegurar les parts fetes.

La impermeabilització de la coberta s'ha de realitzar abans de col·locar l'element.

El suport s'ha d'anivellar amb una recrescuda de morter.

3.- UNITAT I CRITERIS D'AMIDAMENT

Unitat mesurada segons les especificacions de la DT.

4.- NORMATIVA DE COMPLIMENT OBLIGATORI

No hi ha normativa de compliment obligatori.

5.- CONDICIONS DE CONTROL D'EXECUCIÓ I DE L'OBRA ACABADA**CONTROL D'EXECUCIÓ. OPERACIONS DE CONTROL:**

Les tasques de control a realitzar són les següents:

- Inspecció visual del material abans de la seva col·locació, rebutjant les peces malmeses
- Inspecció visual del procediment d'execució, amb especial atenció en la correcta col·locació del sòcol, i de la seva protecció i impermeabilització.
- Comprovació de la geometria de la coberta i del cavalcament entre les peces.

CONTROL DE L'OBRA ACABADA. OPERACIONS DE CONTROL:

Les tasques de control a realitzar són les següents:

CSV (Codi segur de verificació)	IV7EW3A3LV6MLROD4EARD72XA1	Data i hora	18/05/2021 07:21:33
Normativa	Aquest document incorpora signatura electrònica reconeguda d'acord amb la Llei 59/2003, 19 de desembre, de signatura electrònica		
Signat per	JAVIER POCH PRADES (ARQUITECTE/A TÈCNIC/A ESPECIALITZAT I SEGURETAT)		
Signat per	MARISOL CARRILLO MUÑOZ (CAP SERVEI D'EQUIPAMENTS MUNICIPALS)		
URL de verificació	https://seu.mataro.cat/verifirma/code/IV7EW3A3LV6MLROD4EARD72XA1	Pàgina	133/219



- Comprovació de l'estanquitat dels elements de fixació.
- Inspecció visual de la unitat acabada.

CRITERIS DE PRESA DE MOSTRES:

Els controls s'han de fer segons les indicacions de la DF.

INTERPRETACIÓ DE RESULTATS I ACTUACIONS EN CAS D'INCOMPLIMENT:

Correcció per part del contractista de les irregularitats observades.

No s'ha de permetre la continuació dels treballs fins que no estiguin solucionats els defectes d'execució.

K55Z - ELEMENTS AUXILIARS PER A CLARABOIES**0.- ELEMENTS QUE CONTEMPLA EL PLEC**

K55ZA659.

1.- DEFINICIÓ I CONDICIONS DE LES PARTIDES D'OBRA EXECUTADES

Col·locació d'elements necessaris per al muntatge i funcionament d'una claraboia.

S'han considerat els elements següents:

- Armadura en barres corrugades per a formació de claraboies trepitjables
- Encofrat amb tauler de fusta per a formació de claraboies trepitjables.
- Bastiment de fusta per a fixació de claraboies col·locat sobre sòcol d'obra.

L'execució de la unitat d'obra inclou les operacions següents:

Armadura:

- Neteja i preparació de les barres (retalls, doblegats, etc.)
- Col·locació de les barres
- Execució de les unions entre barres
- Col·locació de separadors per a garantir els recobriments
- Fixació de l'armadura a l'encofrat

Encofrat:

- Neteja i preparació de la superfície de recolzament
- Aplicació del producte de desencofrat en els taulers de fons
- Muntatge de l'encofrat
- Preparació i humitejat de les superfícies que han de rebre el formigó
- Desencofrat
- Neteja dels taulons

Bastiment:

- Replanteig de la posició i dels elements de fixació del bastiment
- Anivellat del bastiment i fixació a l'obra
- Retirada dels elements de protecció i repàs dels forats amb massilla

ARMADURA:

Els diàmetres, la forma, les dimensions i la disposició de les armadures han de ser les que s'especifiquen a la DT. El nombre de barres no ha de ser mai inferior a l'especificat a la DT. Les barres no han de tenir defectes superficials ni esquerdes.

Les armadures col·locades han de ser netes, sense òxids no adherents, pintures, greixos ni altres substàncies perjudicials.

La disposició de les armadures ha de permetre un formigonament correcte de la peça, de manera que totes les barres quedin recobertes de formigó.

Les armadures principals han de ser perpendiculars tant al suport com a les armadures secundàries i han de ser paral·leles al perímetre del suport.

Hi ha d'haver una doble armadura en els nervis perimetrals de suport.

Les armadures han d'estar subjectades sòlidament entre elles perquè puguin mantenir la seva posició durant l'abocada i la compactació del formigó.

Distància entre les barres i les peces de vidre: ≥ 2 cm

Recobriment d'armadures: ≥ 1 cm

Toleràncies d'execució:

- Posició: ± 5 mm (no acumulatiu)

ENCOFRAT DE FUSTA:

Els elements que formen l'encofrat i les seves unions han de ser suficientment rígids i resistents

CSV (Codi segur de verificació)	IV7EW3A3LV6MLROD4EARD72XAI	Data i hora	18/05/2021 07:21:33
Normativa	Aquest document incorpora signatura electrònica reconeguda d'acord amb la Llei 59/2003, 19 de desembre, de signatura electrònica		
Signat per	JAVIER POCH PRADES (ARQUITECTE/A TÈCNIC/A ESPECIALITZAT I SEGURETAT)		
Signat per	MARISOL CARRILLO MUÑOZ (CAP SERVEI D'EQUIPAMENTS MUNICIPALS)		
URL de verificació	https://seu.mataro.cat/verifirma/code/IV7EW3A3LV6MLROD4EARD72XAI	Pàgina	134/219



per a garantir les toleràncies dimensionals i per a suportar, sense assentaments ni deformacions perjudicials, les accions estàtiques i dinàmiques que comporta el seu formigonament i compactació.

Ha de ser suficientment estanc per a impedir una pèrdua apreciable de pasta entre els junts.

El fons de l'encofrat ha de ser net en el moment de formigonar.

Ha d'estar muntat de manera que permeti un desencofratge fàcil, que s'ha de fer sense xocs ni sotragades.

El nombre i la separació dels puntals de suport de l'encofrat, han d'estar d'acord amb la càrrega total de l'element a formigonar. Han d'anar degudament travats en ambdós sentits.

Els moviments locals de l'encofrat han de ser ≤ 5 mm, i els moviments del conjunt han de ser inferiors a 1/1000 de la llum.

El termini del desencofrat ha de ser el que indiqui la DF.

Toleràncies d'execució:

- Planor: ± 2 mm/m

BASTIMENT DE FUSTA:

El bastiment ha de quedar travat a l'obra amb fixacions mecàniques a distàncies ≤ 30 cm.

Un vegada col·locat, l'element ha de mantenir els valors de permeabilitat a l'aire indicats a la DT.

Ha de quedar a escaire i al nivell previst.

Toleràncies d'execució:

- Nivell: ± 1 mm

- Replanteig: ± 10 mm

2.- CONDICIONS DEL PROCÉS D'EXECUCIÓ

ARMADURA:

No hi ha condicions específiques del procés constructiu.

ENCOFRAT:

Abans de formigonar, s'ha d'humitejar l'encofrat i s'ha de comprovar la situació relativa de les armadures, el nivell, l'aplomat i la solidesa del conjunt.

BASTIMENT:

S'ha de muntar amb elements que garanteixin l'escairat fins que quedi ben travat a l'obra. En treure aquests elements de protecció s'han de tapar els forats amb massilla.

3.- UNITAT I CRITERIS D'AMIDAMENT

BASTIMENT:

Unitat mesurada segons les especificacions de la DT.

ENCOFRAT:

m² de superfície amidada segons les especificacions de la DT.

ARMADURA:

kg de pes calculat segons les especificacions de la DT, d'acord amb els criteris següents:

- El pes unitari per al seu càlcul ha de ser el teòric

- Per a poder utilitzar un altre valor diferent del teòric, cal l'acceptació expressa de la DF. Aquests criteris inclouen les pèrdues de material com a conseqüència de les operacions específiques d'aquests treballs, com és ara retalls, lligams i cavalcaments.

4.- NORMATIVA DE COMPLIMENT OBLIGATORI

BASTIMENT:

No hi ha normativa de compliment obligatori.

ARMADURA O ENCOFRAT:

Real Decreto 1247/2008, de 18 de julio, por el que se aprueba la Instrucción de Hormigón Estructural (EHE-08).

CSV (Codi segur de verificació)	IV7EW3A3LV6MLROD4EARD72XAI	Data i hora	18/05/2021 07:21:33
Normativa	Aquest document incorpora signatura electrònica reconeguda d'acord amb la Llei 59/2003, 19 de desembre, de signatura electrònica		
Signat per	JAVIER POCH PRADES (ARQUITECTE/A TÈCNIC/A ESPECIALITZAT I SEGURETAT)		
Signat per	MARISOL CARRILLO MUÑOZ (CAP SERVEI D'EQUIPAMENTS MUNICIPALS)		
URL de verificació	https://seu.mataro.cat/verifirma/code/IV7EW3A3LV6MLROD4EARD72XAI	Pàgina	135/219



CSV (Codi segur de verificació)	IV7EW3A3LV6MLROD4EARD72XAI	Data i hora	18/05/2021 07:21:33
Normativa	Aquest document incorpora signatura electrònica reconeguda d'acord amb la Llei 59/2003, 19 de desembre, de signatura electrònica		
Signat per	JAVIER POCH PRADES (ARQUITECTE/A TÈCNIC/A ESPECIALITZAT I SEURETAT)		
Signat per	MARISOL CARRILLO MUÑOZ (CAP SERVEI D'EQUIPAMENTS MUNICIPALS)		
URL de verificació	https://seu.mataro.cat/verifirma/code/IV7EW3A3LV6MLROD4EARD72XAI	Pàgina	136/219



K7 - IMPERMEABILITZACIONS, AÏLLAMENTS I FORMACIÓ DE JUNTS**K7Z - ELEMENTS ESPECIALS PER A IMPERMEABILITZACIONS I AÏLLAMENTS****K7Z1 - ELEMENTS ESPECIALS PER A MEMBRANES****0.- ELEMENTS QUE CONTEMPLA EL PLEC**

K7Z15MD0,K7Z1JWD2.

1.- DEFINICIÓ I CONDICIONS DE LES PARTIDES D'OBRA EXECUTADES

Col·locació i execució d'elements amb finalitats diverses per a complementar una impermeabilització realitzada amb membrana.

S'han considerat els elements següents:

- Col·locació de raconera de llistó de fusta de pi, de secció triangular amb tacs d'expansió cada
- Formació de matarracó amb morter de ciment elaborat a l'obra
- Col·locació de làmina de neoprè per a protecció de membranes front a les càrregues puntuals
- Formació d'arrebossat a bona vista de faixa horitzontal, per a suport de membranes, amb morter de ciment i acabat remolinat

L'execució de la unitat d'obra inclou les operacions següents:

Formació de matarracó amb morter:

- Neteja i preparació de la superfície de suport
- Execució del matarracó
- Curat del morter

Arrebossat a bona vista:

- Neteja i preparació de la superfície de suport
- Execució de les mestres
- Aplicació del morter
- Acabat de la superfície
- Curat del morter
- Repàs i neteja final

FORMACIÓ DE MATARRACÓ AMB MORTER:

En l'element acabat no hi ha d'haver pols, fissures, forats o d'altres defectes.

Ha de ser continu i ha de cobrir tota la llargària del racó.

Ha de quedar ben adherit al suport.

S'han de respectar els junts estructurals.

ARREBOSSAT A BONA VISTA:

En l'element acabat no hi ha d'haver pols, fissures, forats o d'altres defectes.

Ha de quedar ben adherit al suport.

S'han de respectar els junts estructurals.

Gruix de l'arrebossat: 1,1 cm

Granulometria de la sorra del morter:

Tamís en mm	% pes que hi passa
2,50	100
1,25	30-100
0,63	15-70
0,32	5-50
0,16	0-30
0,08	0-15

Toleràncies d'execució:

- Gruix de l'arrebossat: ± 2 mm
- Planor: ± 5 mm/m
- Aplomat: ± 5 mm/m

2.- CONDICIONS DEL PROCÉS D'EXECUCIÓ

FORMACIÓ DE MATARRACÓ O ARREBOSSAT:

S'han d'aturar els treballs quan la temperatura sobrepassi els límits de 5°C i 35°C. Si, un cop executat el treball, es donen aquestes condicions, s'ha de revisar la feina feta i s'han de

CSV (Codi segur de verificació)	IV7EW3A3LV6MLROD4EARD72XAI	Data i hora	18/05/2021 07:21:33
Normativa	Aquest document incorpora signatura electrònica reconeguda d'acord amb la Llei 59/2003, 19 de desembre, de signatura electrònica		
Signat per	JAVIER POCH PRADES (ARQUITECTE/A TÈCNIC/A ESPECIALITZAT I SEGURETAT)		
Signat per	MARISOL CARRILLO MUÑOZ (CAP SERVEI D'EQUIPAMENTS MUNICIPALS)		
URL de verificació	https://seu.mataro.cat/verifirma/code/IV7EW3A3LV6MLROD4EARD72XAI	Pàgina	137/219



refer les parts afectades.

Els paraments d'aplicació han d'estar sanejats, nets i humits. Si cal, es poden repicar abans. Durant l'adormiment s'ha d'humitejar la superfície.

S'han d'evitar cops i vibracions que puguin afectar el morter durant l'adormiment.

ARREBOSSAT:

S'han de col·locar tots els elements que hagin d'anar fixats als paraments i no dificultin l'execució de l'arrebossat.

S'han de fer mestres amb el mateix morter a les cantonades i als racons.

S'ha d'aplicar prement amb força sobre els paraments.

No s'han de fixar elements sobre l'arrebossat fins que hagin passat set dies, com a mínim, o s'hagi adormit.

3.- UNITAT I CRITERIS D'AMIDAMENT

RACONERA O MATARRACÓ:

m de llargària amidada segons les especificacions de la DT.

ARREBOSSAT:

m2 de superfície amidada segons les especificacions de la DT.

Amb deducció de la superfície corresponent a forats amb els criteris següents:

- Obertures <= 1 m2: No es dedueixen
- Obertures > 1 m2: Es dedueix el 100%

Aquests criteris inclouen la neteja dels elements que configuren l'obertura, com són ara, bastiments que s'hagin embrutat.

4.- NORMATIVA DE COMPLIMENT OBLIGATORI

No hi ha normativa de compliment obligatori.

K7Z3 - REFORÇOS PER A MEMBRANES AMB LÀMINES BITUMINOSES

0.- ELEMENTS QUE CONTEMPLA EL PLEC

K7Z32GX5.

1.- DEFINICIÓ I CONDICIONS DE LES PARTIDES D'OBRA EXECUTADES

Reforç de membrana realitzat amb làmina impermeable.

S'han considerat els tipus següents:

- Puntual
- Lineal
- Superficial

S'han considerat els tipus de làmina següents:

- Làmina bituminosa protegida o no

S'han considerat els tipus de col·locació següents:

- Fixada amb adhesiu
- Adherida amb oxiasfalt
- Adherida en calent prèvia emprimació
- Autoadherida

L'execució de la unitat d'obra inclou les operacions següents:

- Neteja i preparació del suport
- Aplicació de la imprimació en el seu cas
- Fixació de la làmina

CONDICIONS GENERALS:

El reforç puntual es resol amb una peça retallada de làmina, el reforç lineal ha d'estar format per una banda recta i d'amplària constant.

CSV (Codi segur de verificació)	IV7EW3A3LV6MLROD4EARD72XAI	Data i hora	18/05/2021 07:21:33
Normativa	Aquest document incorpora signatura electrònica reconeguda d'acord amb la Llei 59/2003, 19 de desembre, de signatura electrònica		
Signat per	JAVIER POCH PRADES (ARQUITECTE/A TÈCNIC/A ESPECIALITZAT I SEGURETAT)		
Signat per	MARISOL CARRILLO MUÑOZ (CAP SERVEI D'EQUIPAMENTS MUNICIPALS)		
URL de verificació	https://seu.mataro.cat/verifirma/code/IV7EW3A3LV6MLROD4EARD72XAI	Pàgina	138/219



La seva posició i la relació amb el conjunt de làmines que formen la coberta, ha de ser la indicada a la Documentació Tècnica o, a manca d'aquesta, l'especificada per la DF. Els diferents trams del reforç han de quedar soldats entre ells o adherits, en el cas de làmines de cautxú-butí.

El reforç ha de quedar adherit al suport en tota la superfície.

Amplària del reforç lineal: 50 cm

Cavalcament:

Tipus de reforç	Cavalcament	
Puntual	≥ 10 cm	
Lineal o superficial	Vertical	≥ 15 cm
	Horitzontal	≥ 10 cm
	En elements de desguàs	≥ 10 cm
	Entre reforços de cautxú-butí	≥ 10 cm

Toleràncies d'execució:

- Cavalcaments:
 - Làmines bituminoses: ± 20 mm
 - Làmines de PVC o cautxú-butí: ± 10 mm
- Amplària del reforç lineal: ± 50 mm

2.- CONDICIONS DEL PROCÉS D'EXECUCIÓ

CONDICIONS GENERALS:

Els treballs s'han de realitzar a una temperatura ambient que oscil·li entre 5°C i 35°C.

El suport ha de ser net.

Característiques del suport:

- Rugositats:
 - Làmines bituminoses: ≤ 1 mm
 - Làmines de PVC: ≤ 1/3 del gruix de la làmina
- Humitat: ≤ 5%

En el cas que s'hagi de tractar el suport amb una mà d'emprimació, aquesta s'ha d'aplicar abans de col·locar el reforç.

Els treballs no s'han de continuar abans que s'assequi la imprimació.

Previament a l'execució de les unions entre làmines de cautxú-butí, s'ha de netejar amb benzina les zones a unir.

Cal assegurar-se de la compatibilitat del material de l'element a reforçar amb la temperatura d'aplicació de la làmina de reforç, amb la temperatura d'aplicació de l'oxiasfalt o amb l'adhesiu de base quitrà, segons quin sigui el sistema de col·locació del reforç.

El reforç col·locat s'ha de protegir del pas de les persones, equips o materials, i en les làmines no protegides, del sol.

Les condicions generals del procés constructiu són les mateixes que les fixades al plec de condicions per a les membranes que es reforcen.

El reforç adherit en calent, s'ha d'adherir per pressió, un cop estovat el betum propi en aplicar calor.

En el reforç adherit amb oxiasfalt, l'oxiasfalt s'ha d'estendre a una temperatura entre 160°C i 200°C. No s'han de superar mai els 260°C en caldera.

3.- UNITAT I CRITERIS D'AMIDAMENT

m² de superfície amidada segons les especificacions de la DT.

4.- NORMATIVA DE COMPLIMENT OBLIGATORI

LÀMINES BITUMINOSES:

* UNE 104402:1990 Membranas para la impermeabilización de cubiertas realizadas con materiales bituminosos y bituminosos modificados. Clasificación, designación y constitución.

K8 - REVESTIMENTS

CSV (Codi segur de verificació)	IV7EW3A3LV6MLROD4EARD72XA1	Data i hora	18/05/2021 07:21:33
Normativa	Aquest document incorpora signatura electrònica reconeguda d'acord amb la Llei 59/2003, 19 de desembre, de signatura electrònica		
Signat per	JAVIER POCH PRADES (ARQUITECTE/A TÈCNIC/A ESPECIALITZAT I SEGURETAT)		
Signat per	MARISOL CARRILLO MUÑOZ (CAP SERVEI D'EQUIPAMENTS MUNICIPALS)		
URL de verificació	https://seu.mataro.cat/verifirma/code/IV7EW3A3LV6MLROD4EARD72XA1	Pàgina	139/219



K8 - REVESTIMENTS**K81 - ARREBOSSATS, ENGUIXATS I ELEMENTS DE GUIX****K811 - ARREBOSSATS**

0.- ELEMENTS QUE CONTEMPLA EL PLEC

K81115D0.

1.- DEFINICIÓ I CONDICIONS DE LES PARTIDES D'OBRA EXECUTADES

Arrebossats realitzats amb morter de ciment, morter de calç, morter mixt o morter porós drenant, aplicats en paraments horitzontals o verticals, interiors o exteriors i formació d'arestes amb morter de ciment mixt o pasta de ciment ràpid.

S'han considerat els tipus següents:

- Arrebossat esquerdejat
- Arrebossat a bona vista
- Arrebossat reglejat

L'execució de la unitat d'obra inclou les operacions següents:

Arrebossat esquerdejat:

- Neteja i preparació de la superfície de suport
- Aplicació del revestiment
- Cura del morter

Arrebossat a bona vista o arrebossat reglejat:

- Neteja i preparació de la superfície de suport
- Execució de les mestres
- Aplicació del revestiment
- Acabat de la superfície
- Cura del morter
- Repassos i neteja final

ARREBOSSAT:

Ha de quedar ben adherit al suport.

El revestiment exterior ha de tenir junts de dilatació. La distància entre junts ha de ser suficient per tal que no s'esquerdi.

S'han de respectar els junts estructurals.

Quan l'acabat és deixat de regla, esquitxat o remolinat sense lliscar, a l'arrebossat acabat no hi ha d'haver esquerdes i ha de tenir una textura uniforme.

Quan l'acabat és remolinat i lliscat, a l'arrebossat acabat no hi ha d'haver pols, ni fissures, forats o d'altres defectes.

Gruix de la capa:

- Arrebossat esquerdejat: $\leq 1,8$ cm
- Arrebossat reglejat o a bona vista: 1,1 cm
- Arrebossat amb morter porós drenant: 2 a 4 cm

Arrebossat reglejat:

- Distància entre mestres: ≤ 150 cm

Toleràncies d'execució per a l'arrebossat:

- Planor:
 - Acabat esquerdejat: ± 10 mm
 - Acabat a bona vista: ± 5 mm
 - Acabat reglejat: ± 3 mm
- Aplomat (parament vertical):
 - Acabat a bona vista: ± 10 mm/planta
 - Acabat reglejat: ± 5 mm/planta
- Nivell (parament horitzontal):
 - Acabat a bona vista: ± 10 mm/planta
 - Acabat reglejat: ± 5 mm/planta

Toleràncies quan l'arrebossat és a bona vista o reglejat:

- Gruix de l'arrebossat: ± 2 mm

2.- CONDICIONS DEL PROCÉS D'EXECUCIÓ**CONDICIONS GENERALS:**

S'han d'aturar els treballs quan la temperatura sobrepassi els límits de 5°C i 35°C, la velocitat del vent sigui superior a 50 km/h o plogui. Si, un cop executat el treball, es donen aquestes

CSV (Codi segur de verificació)	IV7EW3A3LV6MLROD4EARD72XAI	Data i hora	18/05/2021 07:21:33
Normativa	Aquest document incorpora signatura electrònica reconeguda d'acord amb la Llei 59/2003, 19 de desembre, de signatura electrònica		
Signat per	JAVIER POCH PRADES (ARQUITECTE/A TÈCNIC/A ESPECIALITZAT I SEURETAT)		
Signat per	MARISOL CARRILLO MUÑOZ (CAP SERVEI D'EQUIPAMENTS MUNICIPALS)		
URL de verificació	https://seu.mataro.cat/verifirma/code/IV7EW3A3LV6MLROD4EARD72XAI	Pàgina	140/219



condicions, s'ha de revisar la feina feta i s'han de refer les parts afectades.
Per a iniciar-ne l'execució en els paraments interiors cal que la coberta s'hagi acabat, per als paraments situats a l'exterior cal, a més, que funcioni l'evacuació d'aigües.
S'han d'evitar cops i vibracions que puguin afectar el material durant l'adormiment.

ARREBOSSAT:

S'han de col·locar tots els elements que hagin d'anar fixats als paraments i no dificultin l'execució del revestiment.

Els paraments d'aplicació han d'estar sanejats, nets i humits. Si cal, es poden repicar abans. Quan l'arrebossat és esquerdejat, s'ha d'aplicar llançant amb força el morter contra els paraments.

Quan l'arrebossat és a bona vista, s'han de fer mestres amb el mateix morter a les cantonades i als racons.

Quan l'arrebossat és reglejat, s'han de fer mestres amb el mateix morter, als paraments, cantonades, racons i voltants d'obertures. Les arestes i les mestres han d'estar ben aplomades. Quan l'arrebossat és esquitxat, s'ha d'aplicar en dues capes: la primera prement amb força sobre els paraments i la segona esquitxada sobre l'anterior.

Quan l'acabat és deixat de regle o remolinat, s'ha d'aplicar prement amb força sobre els paraments.

El lliscat s'ha d'aplicar quan encara estigui humida la capa d'arrebossat.

Durant l'adormiment s'ha d'humitejar la superfície del morter.

Per a fer assecatges artificials es requereix l'autorització explícita de la DF.

No s'han de fixar elements sobre l'arrebossat fins que hagin passat set dies, com a mínim, o s'hagi adormit.

3.- UNITAT I CRITERIS D'AMIDAMENT**ARREBOSSAT:**

m² de superfície amidada segons les especificacions de la DT.

Amb deducció de la superfície corresponent a obertures d'acord amb els criteris següents:

En paraments verticals:

- Obertures <= 2 m²: No es dedueixen
- Obertures > 2 m² i <= 4 m²: Es dedueix el 50%
- Obertures > 4 m²: Es dedueix el 100%

En paraments horitzontals:

- Obertures <= 1 m²: No es dedueixen
- Obertures > 1 m²: Es dedueix el 100%

Als forats que no es dedueixin, o que es dedueixin parcialment, l'amidament inclou la feina de fer els retorns, com ara brancals, llindes, etc. En cas de deduir-se el 100% del forat cal amidar també aquests paraments.

Aquests criteris inclouen la neteja dels elements que configuren les obertures, com és ara bastiments que s'hagin embrutat.

4.- NORMATIVA DE COMPLIMENT OBLIGATORI

No hi ha normativa de compliment obligatori.

5.- CONDICIONS DE CONTROL D'EXECUCIÓ I DE L'OBRA ACABADA**CONTROL D'EXECUCIÓ. OPERACIONS DE CONTROL:**

Els punts de control més destacables són els següents:

- Inspecció de la superfície sobre la que es realitzarà l'arrebossat.
- Neteja i preparació de la superfície de suport
- Control d'execució de les mestres
- Acabat de la superfície
- Repassos i neteja final
- Inspecció visual de la superfície acabada.

CONTROL DE L'OBRA ACABADA. OPERACIONS DE CONTROL:

Els punts de control més destacables són els següents:

- Repassos i neteja final
- Inspecció visual de la superfície acabada.

CRITERIS DE PRESA DE MOSTRES:

Els controls s'han de realitzar segons les instruccions de la DF.

CSV (Codi segur de verificació)	IV7EW3A3LV6MLROD4EARD72XAI	Data i hora	18/05/2021 07:21:33
Normativa	Aquest document incorpora signatura electrònica reconeguda d'acord amb la Llei 59/2003, 19 de desembre, de signatura electrònica		
Signat per	JAVIER POCH PRADES (ARQUITECTE/A TÈCNIC/A ESPECIALITZAT I SEGURETAT)		
Signat per	MARISOL CARRILLO MUÑOZ (CAP SERVEI D'EQUIPAMENTS MUNICIPALS)		
URL de verificació	https://seu.mataro.cat/verifirma/code/IV7EW3A3LV6MLROD4EARD72XAI	Pàgina	141/219



INTERPRETACIÓ DE RESULTATS I ACTUACIONS EN CAS D'INCOMPLIMENT:
Correcció per part del contractista de les irregularitats observades.

K8Z - ELEMENTS ESPECIALS PER A REVESTIMENTS

K8Z1 - ARMADURES PER A ARREBOSSATS I ENGUIXATS

0.- ELEMENTS QUE CONTEMPLA EL PLEC

K8Z1A1KR.

1.- DEFINICIÓ I CONDICIONS DE LES PARTIDES D'OBRA EXECUTADES

Col·locació d'una malla de fibra de vidre revestida de PVC, utilitzada per a donar cohesió a un revestiment continu, principalment en punts de discontinuïtat del suport.

L'execució de la unitat d'obra inclou les operacions següents:

- Replanteig i preparació de la malla (retalls, cavalcaments, etc.)
- Estesa de la malla sobre el revestiment

CONDICIONS GENERALS:

La malla ha de quedar situada aproximadament al mig del gruix del revestiment.

Ha de cobrir tota la superfície per armar.

Ha de formar una superfície plana, sense bosses.

Ha de quedar ben adherida al revestiment.

Cavalcament entre armadures: ≥ 12 cm

2.- CONDICIONS DEL PROCÉS D'EXECUCIÓ

La malla s'ha de fixar per pressió sobre el revestiment fresc.

El procés d'aplicació ha de constar d'una primera capa de revestiment, col·locació de l'armadura i a continuació la capa d'acabat.

3.- UNITAT I CRITERIS D'AMIDAMENT

m² de superfície amidada segons les especificacions de la DT.

Aquest criteri inclou les pèrdues de material corresponents a retalls i cavalcaments.

4.- NORMATIVA DE COMPLIMENT OBLIGATORI

No hi ha normativa de compliment obligatori.

CSV (Codi segur de verificació)	IV7EW3A3LV6MLROD4EARD72XAI	Data i hora	18/05/2021 07:21:33
Normativa	Aquest document incorpora signatura electrònica reconeguda d'acord amb la Llei 59/2003, 19 de desembre, de signatura electrònica		
Signat per	JAVIER POCH PRADES (ARQUITECTE/A TÈCNIC/A ESPECIALITZAT I SEURETAT)		
Signat per	MARISOL CARRILLO MUÑOZ (CAP SERVEI D'EQUIPAMENTS MUNICIPALS)		
URL de verificació	https://seu.mataro.cat/verifirma/code/IV7EW3A3LV6MLROD4EARD72XAI	Pàgina	142/219



P - PARTIDES D'OBRA I CONJUNTS**P2 - DEMOLICIONS, ENDERROCS, MOVIMENTS DE TERRES I GESTIÓ DE RESIDUS****P21 - ENDERROCS, DEMOLICIONS, ARRENCADES, REPICATS I DESMUNTATGES****P214 - DESMUNTATGES O ENDERROCS D'ELEMENTS DE CONSTRUCCIÓ****P2143- - ARRENCADA DE PAVIMENTS I SOLERES****0.- ELEMENTS QUE CONTEMPLA EL PLEC****P2143-4RR2.**

Plec de condicions

1.- DEFINICIÓ I CONDICIONS DE LES PARTIDES D'OBRA EXECUTADES

Demolició d'elements de vialitat, arrencada de paviments o soleres o desmuntatge de paviments. L'enderroc i l'arrencada, pressuposen que el material resultant no te cap utilitat i serà transportat a un abocador.

S'han considerat els elements següents:

- Vorada col·locada sobre terra o formigó
- Paviment de formigó, panots, llambordins o mescla bituminosa
- Paviment de rajola ceràmica, pedra natural, llambordins o còdols
- Material sintètic i capa d'anivellació
- Terratzo i capa de sorra
- Solera de formigó
- Esглаó
- Revestiment d'esглаó
- Recrescut de morter de ciment
- Sòcol de fusta, ceràmic o de pedra

L'execució de la unitat d'obra inclou les operacions següents:

Enderrocs o arrencades:

- Preparació de la zona de treball
- Demolició de l'element amb els mitjans adients
- Trossejament i apilada de la runa
- Càrrega de runa sobre camió

CONDICIONS GENERALS:

Els materials han de quedar suficientment trossejats i apilats per tal de facilitar-ne la càrrega, en funció dels mitjans de què es disposin i de les condicions de transport.

Els materials han de quedar apilats i emmagatzemats en funció de l'ús a que es destinin (transport a abocador, reutilització, eliminació en obra, etc.).

Un cop acabats els treballs, la base ha de quedar neta de restes de material.

2.- CONDICIONS DEL PROCÉS D'EXECUCIÓ

No s'ha de treballar amb pluja, neu o vent superior als 60 km/h.

S'ha de seguir l'ordre de treballs previst a la DT.

El contractista ha d'elaborar un programa de treball que ha de ser aprovat per la DF abans d'iniciar els treballs, on s'ha d'especificar, com a mínim:

- Mètode d'enderroc i fases
- Estabilitat de les construccions en cada fase, apuntaments necessaris
- Estabilitat i protecció de les construccions i elements de l'entorn i els que s'han de conservar
- Manteniment i substitució provisional dels serveis afectats pels treballs
- Mitjans d'evacuació i especificació de les zones d'abocament dels productes d'enderroc
- Cronograma dels treballs
- Pautes de control i mesures de seguretat i salut

La part per a enderrocar no ha de tenir instal·lacions en servei (aigua, gas, electricitat, etc.).

El paviment no ha de tenir conductes d'instal·lació en servei a la part per arrencar, s'han de desmuntar els aparells d'instal·lació i de mobiliari existents, així com qualsevol element que pugui destorbar la feina.

S'han de protegir els elements de servei públic que puguin resultar afectats per les obres.

La zona afectada per les obres ha de quedar convenientment senyalitzada.

L'execució dels treballs no han de produir desperfectes, molèsties o perjudicar les construccions, bens o persones de l'entorn.

S'ha d'evitar la formació de pols, pel que cal regar les parts que s'hagin de demolir i carregar.

CSV (Codi segur de verificació)	IV7EW3A3LV6MLROD4EARD72XAI	Data i hora	18/05/2021 07:21:33
Normativa	Aquest document incorpora signatura electrònica reconeguda d'acord amb la Llei 59/2003, 19 de desembre, de signatura electrònica		
Signat per	JAVIER POCH PRADES (ARQUITECTE/A TÈCNIC/A ESPECIALITZAT I SEGURETAT)		
Signat per	MARISOL CARRILLO MUÑOZ (CAP SERVEI D'EQUIPAMENTS MUNICIPALS)		
URL de verificació	https://seu.mataro.cat/verifirma/code/IV7EW3A3LV6MLROD4EARD72XAI	Pàgina	143/219



En cas d'imprevistos (terrenys inundats, olors de gas, etc.) o quan l'enderrocament pugui afectar les construccions veïnes, s'han de suspendre les obres i avisar a la DF. L'operació de càrrega de runa s'ha de fer amb les precaucions necessàries, per tal d'aconseguir les condicions de seguretat suficients.

S'han d'eliminar els elements que puguin entorpir els treballs de retirada i càrrega de runa. Els materials d'aplec i posterior reaprofitament s'han de situar en una zona ampla i arcegerada.

S'ha de complir la normativa vigent en matèria mediambiental, de seguretat i salut i d'emmagatzematge i transport de productes de construcció.

ARRENCADA DE PAVIMENTS SITUATS SOBRE SOSTRES:

El paviment s'aixecarà abans de procedir a l'enderroc de l'element resistent en el qual està col·locat, sense afectar la capa de compressió del sostre ni debilitar les voltes, bigues o biguetes.

No es dipositarà runa damunt de les bastides.

No s'acumularà runa en tanques, murs i suports pròpies que hagin de mantenir-se dempeus o d'edificacions i elements aliens a l'enderroc.

No s'acumularà runa amb un pes superior a 100 kg/m2 damunt dels sostres, en cap cas.

3.- UNITAT I CRITERI D'AMIDAMENT

ENDERROC D'ESGLAÓ, ARRENCADA DE REVESTIMENT D'ESGLAÓ, DE SÒCOL, DE VORADA O RIGOLA:

m de llargària realment enderrocada, segons les especificacions de la DT.

ENDERROC DE SOLERA LLEUGERAMENT ARMADA, ARRENCADA I DESMUNTATGE DE PAVIMENT, ARRENCADA DE RECRESUT:

m2 de superfície amidada segons les especificacions de la DT.

ENDERROC DE SOLERA DE FORMIGÓ EN MASSA:

m3 de volum amidat segons les especificacions de la DT.

4.- NORMATIVA DE COMPLIMENT OBLIGATORI

* Orden de 6 de febrero de 1976 por la que se aprueba el Pliego de Prescripciones Técnicas Generales para Obras de Carreteras y Puentes (PG-3).

* Orden FOM/1382/2002 de 16 de mayo, por la que se actualizan determinados artículos del pliego de prescripciones técnicas generales para obras de carreteras y puentes relativos a la construcción de explanaciones, drenajes y cimentaciones (PG-3).

* Orden de 10 de febrero de 1975, por la que se aprueba la Norma Tecnológica de la Edificación. NTE-ADD/1975: Acondicionamiento del terreno. Desmontes. Demoliciones.

P2R - GESTIÓ DE RESIDUS I MATERIAL D'EXCAVACIÓ

P2RA- - DEPOSICIÓ DE RESIDUS INSTAL·LACIÓ AUTORIZADA

0.- ELEMENTS QUE CONTEMPLA EL PLEC

P2RA-EU5X.

Plec de condicions

1.- DEFINICIÓ I CONDICIONS DE LES PARTIDES D'OBRA EXECUTADES

Operacions destinades a la gestió dels residus generats en l'obra: residu de construcció o demolició o material d'excavació.

S'han considerat les operacions següents:

- Deposició del residu no reutilitzat en la instal·lació autoritzada de gestió on se li aplicarà el tractament de valorització, selecció i emmagatzematge o eliminació

DISPOSICIÓ DE RESIDUS:

Cada fracció s'ha de dipositar al lloc adequat legalment autoritzat per a que se li apliqui el tipus de tractament especificat en la DT: valorització, emmagatzematge o eliminació.

2.- CONDICIONS DEL PROCÉS D'EXECUCIÓ

RESIDUS DE LA CONSTRUCCIÓ:

La manipulació dels materials s'ha de fer amb les proteccions adequades a la perillositat del mateix.

3.- UNITAT I CRITERI D'AMIDAMENT

DISPOSICIÓ DE RESIDUS DE CONSTRUCCIÓ O DEMOLICIO INERTS O NO ESPECIALS I DE MATERIAL D'EXCAVACIÓ:

m3 de volum de cada tipus de residu dipositat a l'abocador o centre de recollida corresponent.

DISPOSICIÓ DE RESIDUS DE CONSTRUCCIÓ O DEMOLICIÓN ESPECIALS:

kg de pes de cada tipus de residu dipositat a l'abocador o centre de recollida corresponent.

CSV (Codi segur de verificació)	IV7EW3A3LV6MLROD4EARD72XA	Data i hora	18/05/2021 07:21:33
Normativa	Aquest document incorpora signatura electrònica reconeguda d'acord amb la Llei 59/2003, 19 de desembre, de signatura electrònica		
Signat per	JAVIER POCH PRADES (ARQUITECTE/A TÈCNIC/A ESPECIALITZAT I SEGURETAT)		
Signat per	MARISOL CARRILLO MUÑOZ (CAP SERVEI D'EQUIPAMENTS MUNICIPALS)		
URL de verificació	https://seu.mataro.cat/verifirma/code/IV7EW3A3LV6MLROD4EARD72XA	Pàgina	144/219



DISPOSICIÓ DE RESIDUS:

La unitat d'obra inclou totes les despeses per la disposició de cada tipus de residu al centre corresponent.

Inclou el cànon d'abocament del residu a dipòsit controlat segons el que determina la Llei 8/2008, el pagament del qual queda suspès segons la Llei 7/2011.

La empresa receptora del residu ha de facilitar al constructor la informació necessària per complimentar el certificat de disposició de residus, d'acord amb l'article 5.3 del REAL DECRETO 105/2008.

4.- NORMATIVA DE COMPLIMENT OBLIGATORI

Real Decreto 105/2008, de 1 de febrero, por el que se regula la producción y gestión de los residuos de construcción y demolición.

Decret Legislatiu 1/2009, de 21 de juliol, pel qual s'aprova el Text refós de la Llei reguladora dels residus.

Orden MAM/304/2002, de 8 de febrero, por la cual se publican las operaciones de valorización y eliminación de residuos y la lista europea de residuos.

Corrección de errores de la Orden MAM/304/2002, de 8 de febrero, por la que se publican las operaciones de valorización y eliminación de residuos y lista europea de residuos.

Real Decreto 108/1991, de 1 de febrero, sobre la prevención y reducción de la contaminación del medio ambiente producida por el amianto.

Llei 8/2008, del 10 de juliol, de finançament de les infraestructures de gestió dels residus i dels cànons sobre la disposició del rebuig dels residus.

Llei 7/2011, del 27 de juliol, de mesures fiscals i financeres.

Decret 89/2010, de 29 de juny, pel qual s'aprova el Programa de gestió de residus de la construcció de Catalunya (PROGROC), es regula la producció i gestió dels residus de la construcció i demolició, i el cànon sobre la deposició controlada dels residus de la construcció.

P8 - REVESTIMENTS**P89 - PINTATS****P89H- - PINTAT DE PARAMENT DE CIMENT****0.- ELEMENTS QUE CONTEMPLA EL PLEC**

P89H-4V7I.

Plec de condicions

1.- DEFINICIÓ I CONDICIONS DE LES PARTIDES D'OBRA EXECUTADES

Preparació i aplicació d'un recobriments de pintura sobre superfícies de materials diversos mitjançant diferents capes aplicades en obra.

S'han considerat els tipus de superfícies següents:

- Superfícies de ciment, formigó o guix

S'han considerat els elements següents:

- Estructures

- Paraments

- Elements de tancament practicables (portes, finestres, balconeres)

- Elements de protecció (baranes o reixes)

L'execució de la unitat d'obra inclou les operacions següents:

- Preparació de la superfície a pintar, fregat de l'òxid i neteja prèvia si és el cas, amb aplicació de les capes d'emprimació, de protecció o de fons, necessàries i del tipus adequat segons la composició de la pintura d'acabat

- Aplicació successiva, amb els intervals d'assecat, de les capes de pintura d'acabat

CONDICIONS GENERALS:

En el revestiment no hi ha d'haver fissures, bosses ni d'altres defectes.

Ha de tenir el color, la brillantor i la textura uniformes.

PINTAT A L'ESMALT:

Gruix de la pel·lícula seca del revestiment: >= 125 micres

CSV (Codi segur de verificació)	IV7EW3A3LV6MLROD4EARD72XAI	Data i hora	18/05/2021 07:21:33
Normativa	Aquest document incorpora signatura electrònica reconeguda d'acord amb la Llei 59/2003, 19 de desembre, de signatura electrònica		
Signat per	JAVIER POCH PRADES (ARQUITECTE/A TÈCNIC/A ESPECIALITZAT I SEGURETAT)		
Signat per	MARISOL CARRILLO MUÑOZ (CAP SERVEI D'EQUIPAMENTS MUNICIPALS)		
URL de verificació	https://seu.mataro.cat/verifirma/code/IV7EW3A3LV6MLROD4EARD72XAI	Pàgina	145/219



2.- CONDICIONS DEL PROCÉS D'EXECUCIÓCONDICIONS GENERALS:

S'han d'aturar els treballs si es donen les condicions següents:

- Temperatures inferiors a 5°C o superiors a 30°C
- Humitat relativa de l'aire > 60%
- En exteriors: Velocitat del vent > 50 km/h, Pluja

Si un cop realitzats els treballs es donen aquestes condicions, s'ha de revisar la feina feta 24 h abans i s'han de refer les parts afectades.

Les superfícies d'aplicació han de ser netes i sense pols, taques ni greixos.

S'han de corregir i eliminar els possibles defectes del suport amb massilla, segons les instruccions del fabricant.

No es pot pintar sobre suports molt freds ni sobreescalfats.

El sistema d'aplicació del producte s'ha d'escollir d'acord amb les instruccions del fabricant i l'autorització de la DF.

Quan el revestiment estigui format per més d'una capa, la primera capa s'ha d'aplicar lleugerament diluïda, segons les instruccions del fabricant.

S'han d'evitar els treballs que desprenguin pols o partícules prop de l'àrea a tractar, abans, durant i després de l'aplicació.

No s'admet la utilització de procediments artificials d'assecatge.

SUPERFÍCIES DE CIMENT, FORMIGÓ O GUIX:

La superfície no ha de tenir fissures ni parts engrunades.

El suport ha d'estar suficientment sec i endurit per tal de garantir una bona adherència. Ha de tenir una humitat inferior al 6% en pes.

S'han de neutralitzar els àlcalis, les eflorescències, les floridures i les sals.

Temps mínim d'assecatge de la superfície abans d'aplicar la pintura:

- Guix: 3 mesos (hivern); 1 mes (estiu)
- Ciment: 1 mes (hivern); 2 setmanes (estiu)

3.- UNITAT I CRITERI D'AMIDAMENTPINTAT DE PARAMENTS DE CIMENT O GUIX:

m2 de superfície real amidada segons les especificacions de la DT.

Amb deducció de la superfície corresponent a obertures d'acord amb els criteris següents:

- Obertures <= 4 m2: No es dedueixen
- Obertures > 4 m: Es dedueix el 100%

Aquests criteris inclouen la superfície dels paraments laterals de l'obertura en una fondària de 30 cm, com a màxim, excepte en el cas d'obertures de més de 4,00 m2, en que aquesta superfície s'ha d'amidar expressament.

Inclouen igualment la neteja dels elements que configuren l'obertura, com ara bastiments que s'hagin embrutat.

4.- NORMATIVA DE COMPLIMENT OBLIGATORIPER A LA RESTA D'ELEMENTS:

No hi ha normativa de compliment obligatori.

5.- CONDICIONS DE CONTROL D'EXECUCIÓ I DE L'OBRA ACABADACONTROL D'EXECUCIÓ. OPERACIONS DE CONTROL:

Els punts de control més destacables són els següents:

- Inspecció visual de la superfície a pintar.
- Acceptació del procediment d'aplicació de la pintura per part de la DF.
- Comprovació de l'assecatge d'una capa abans de procedir a una segona aplicació.

CONTROL D'EXECUCIÓ. CRITERIS DE PRESA DE MOSTRES:

Els controls s'han de realitzar segons les instruccions de la DF.

CONTROL D'EXECUCIÓ. INTERPRETACIÓ DE RESULTATS I ACTUACIONS EN CAS D'INCOMPLIMENT:

Correcció per part del contractista de les irregularitats observades.

CONTROL DE L'OBRA ACABADA. OPERACIONS DE CONTROL:

Inspecció visual de la unitat acabada.

En el control es seguiran els criteris indicats en l'article 7.4 de la part I del CTE.

Determinació del gruix de pel·lícula del recobriments sobre un element metàl·lic (UNE EN ISO 2808)

CONTROL DE L'OBRA ACABADA. CRITERIS DE PRESA DE MOSTRES:

Els controls s'han de realitzar segons les instruccions de la DF.

CONTROL DE L'OBRA ACABADA. INTERPRETACIÓ DE RESULTATS I ACTUACIONS EN CAS D'INCOMPLIMENT:

Correcció per part del contractista de les irregularitats observades.

No es permetrà la continuació dels treballs fins que no estiguin solucionats els errors d'execució.

CSV (Codi segur de verificació)	IV7EW3A3LV6MLROD4EARD72XAI	Data i hora	18/05/2021 07:21:33
Normativa	Aquest document incorpora signatura electrònica reconeguda d'acord amb la Llei 59/2003, 19 de desembre, de signatura electrònica		
Signat per	JAVIER POCH PRADES (ARQUITECTE/A TÈCNIC/A ESPECIALITZAT I SEGURETAT)		
Signat per	MARISOL CARRILLO MUÑOZ (CAP SERVEI D'EQUIPAMENTS MUNICIPALS)		
URL de verificació	https://seu.mataro.cat/verifirma/code/IV7EW3A3LV6MLROD4EARD72XAI	Pàgina	146/219





IV. ESTAT D'AMIDAMENTS I PRESSUPOST

Secció d'Edificis Educatius i Esportius
Servei d'Equipaments Municipals
c. Comadaran, 1 | 08304 Mataró
Tel 93 758 24 44

CSV (Codi segur de verificació)	IV7EW3A3LV6MLROD4EARD72XAI	Data i hora	18/05/2021 07:21:33
Normativa	Aquest document incorpora signatura electrònica reconeguda d'acord amb la Llei 59/2003, 19 de desembre, de signatura electrònica		
Signat per	JAVIER POCH PRADES (ARQUITECTE/A TÈCNIC/A ESPECIALITZAT I SEURETAT)		
Signat per	MARISOL CARRILLO MUÑOZ (CAP SERVEI D'EQUIPAMENTS MUNICIPALS)		
URL de verificació	https://seu.mataro.cat/verifirma/code/IV7EW3A3LV6MLROD4EARD72XAI	Pàgina	147/219



PRESSUPOST

Obra	01	Pressupost ED194 07 21
Capítol	00	TREBALLS PREVIS

NUM. CODI	UA	DESCRIPCIÓ	PREU	AMIDAMENT	IMPORT	
1	FRE6J010	h	PODA HEURA	30,60	8,000	244,80
			Poda d' heura a < 4 m d'alçària, amb escala o perxa, aplec de la brossa generada i càrrega sobre camió o contenidor. (P - 6)			
2	K21GJ009	Pa	DESPLAÇAMENT DE INTERFONS	3.975,32	1,000	3.975,32
			Partida alçada a justificar per el desplaçament de xarxa d'interfons estesa sobre la coberta i passar-la l'interior de l'escola, inclos p.p de mitjans auxiliars necessaris per deixar interfons acabada i en funcionament.			
			(P - 11)			

TOTAL	Capítol	01.00			4.220,12
--------------	----------------	--------------	--	--	-----------------

Obra	01	Pressupost ED194 07 21
Capítol	01	ENDERROCS

NUM. CODI	UA	DESCRIPCIÓ	PREU	AMIDAMENT	IMPORT	
1	P2143-4RR2	m2	ENDERROC PAVIMENT	7,60	383,250	2.912,70
			Arrencada de paviment ceràmic, amb mitjans manuals i càrrega manual de runa sobre camió o contenidor (P - 15)			
2	K2183501	m2	ENRAJOLAT VERTICAL	11,20	22,320	249,98
			Arrencada d'enrajolat en parament vertical, amb mitjans manuals i càrrega manual de runa sobre camió o contenidor (P - 9)			
3	K2153C01	m2	ARRENCADA D'IMPERMEABILITZACIÓ	6,18	327,600	2.024,57
			Arrencada de làmina impermeabilitzant amb mitjans manuals i càrrega manual de runa sobre camió o contenidor (P - 8)			
4	E9Z2J003	m2	POLIT SUPORT	8,98	365,000	3.277,70
			Polit del paviment de capa de morter per preparar superfície per aplicació d'imprimació (P - 5)			
5	K21AA089	u	DESMUNTATGE CLARABOIA	40,51	2,000	81,02
			Desmuntatge de claraboia de policarbonat Ø100 bastiments i accessoris, amb mitjans manuals, càrrega de runa sobre camió o contenidor. (P - 10)			

TOTAL	Capítol	01.01			8.545,97
--------------	----------------	--------------	--	--	-----------------

Obra	01	Pressupost ED194 07 21
Capítol	02	GESTIO DE RESIDÚS

NUM. CODI	UA	DESCRIPCIÓ	PREU	AMIDAMENT	IMPORT	
1	P2R6-4I55	m3	Càrrega amb mitjans mecànics i transport de residus inerts o no especials a instal·lació autoritzada de gestió de residus, amb camió per a transport de 12 t, amb un recorregut de més de 15 i fins a 20 km (P - 16)	11,52	19,577	225,53
2	P2RA-EU5X	m3	Deposició controlada en dipòsit autoritzat inclòs el cànon sobre la deposició controlada dels residus de la construcció, segons la LLEI 8/2008, de residus barrejats no perillosos amb una densitat 0,43 t/m3,	50,83	20,277	1.030,68

EUR

CSV (Codi segur de verificació)	IV7EW3A3LV6MLROD4EARD72XAI	Data i hora	18/05/2021 07:21:33
Normativa	Aquest document incorpora signatura electrònica reconeguda d'acord amb la Llei 59/2003, 19 de desembre, de signatura electrònica		
Signat per	JAVIER POCH PRADES (ARQUITECTE/A TÈCNIC/A ESPECIALITZAT I SEGURETAT)		
Signat per	MARISOL CARRILLO MUÑOZ (CAP SERVEI D'EQUIPAMENTS MUNICIPALS)		
URL de verificació	https://seu.mataro.cat/verifirma/code/IV7EW3A3LV6MLROD4EARD72XAI	Pàgina	148/219



PRESSUPOST

procedents de construcció o demolició, amb codi 170904 segons la Llista Europea de Residus (ORDEN MAM/304/2002) (P - 17)

TOTAL	Capítol	01.02	1.256,21
--------------	----------------	--------------	-----------------

Obra 01 Pressupost ED194 07 21

Capítol 03 IMPERMEABILITZAIÓ

NUM. CODI	UA	DESCRIPCIÓ	PREU	AMIDAMENT	IMPORT
-----------	----	------------	------	-----------	--------

1	E789U020	m2	POLIUREA 100% + ALIFATIC	46,41	621,758	28.855,79
---	----------	----	--------------------------	-------	---------	-----------

Membrana continua impermeabilitzant a base de poliurea aromàtica 100% pura de dos components, de projecció en calent, de 2 mm de gruix, prèvia imprimació amb dues capes de poliuretà de dos components, inclosa la preparació del suport amb un fregat i neteja del suport.

Inclou:

Preparació de suport per a la posterior recepció d'impermeabilització, amb llimat del suport existent mitjançant màquina orbital amb llima de gra mitjà amb la finalitat d'obrir porus i consolidar el suport.

Sistema d'Impermeabilització o equivalent

_Imprimació de "MAXEPOX ® PRIMER-W" o equivalent amb epoxi amb base d'aigua de dos components com a pont d'unió de la poliurea. Rendiment de 250gr/m².

_Aplicació de Poliurea "MAXELASTIC ® POLY", poliurea 100% pura sòlida, de dos components d'alta reactivitat i aplicació mitjançant projecció en calent. Gruix 2mm. Rendiment 2Kg/m²

_Aplicació de pintura alifàtica (Protecció O.V.) poliuretà alifàtic bicomponente, amb sistema antiretròcés, color a triar per la propietat

(P - 4)

2	E789J001	m	TRACTAMENT JUNTA ESTRUCTURAL	86,49	57,000	4.929,93
---	----------	---	------------------------------	-------	--------	----------

Tractament de junt de dilatació estructural amb sanejat del junt, reblert amb espuma de poliuretà, segellat amb Sistema Combi Flex de Sika compatible de poliurea. (P - 3)

3	4551J002	u	CLARABOIA	353,99	2,000	707,98
---	----------	---	-----------	--------	-------	--------

Claraboia circular fixa de 2 làmines de metacrilat per a un buit d'obra de D 100 cm, col·locat amb fixacions mecàniques sobre sòcol d'obra de 30 cm d'alçària de maó calat per a revestir i minvell amb làmina de betum modificat. No inclou formació de forat i bastida (P - 1)

TOTAL	Capítol	01.03	34.493,70
--------------	----------------	--------------	------------------

Obra 01 Pressupost ED194 07 21

Capítol 04 REVESTIMENTS

NUM. CODI	UA	DESCRIPCIÓ	PREU	AMIDAMENT	IMPORT
-----------	----	------------	------	-----------	--------

1	K81115D0	m2	ARREBOSSAT	21,14	22,320	471,84
---	----------	----	------------	-------	--------	--------

Arrebossat esquerdejat sobre parament vertical exterior, a 3,00 m d'alçària, com a màxim, amb morter mixt 1:0,5:4 (P - 12)

2	K8Z1A1KR	m2	ARMADURA	5,53	22,320	123,43
---	----------	----	----------	------	--------	--------

Armadura per a arrebossats, amb malla de fibra de vidre revestida de PVC de 6x5 mm, amb un pes mínim de 484 g/m2 (P - 14)

EUR

CSV (Codi segur de verificació)	IV7EW3A3LV6MLROD4EARD72XA1	Data i hora	18/05/2021 07:21:33
Normativa	Aquest document incorpora signatura electrònica reconeguda d'acord amb la Llei 59/2003, 19 de desembre, de signatura electrònica		
Signat per	JAVIER POCH PRADES (ARQUITECTE/A TÈCNIC/A ESPECIALITZAT I SEGURETAT)		
Signat per	MARISOL CARRILLO MUÑOZ (CAP SERVEI D'EQUIPAMENTS MUNICIPALS)		
URL de verificació	https://seu.mataro.cat/verifirma/code/IV7EW3A3LV6MLROD4EARD72XA1	Pàgina	149/219



PRESSUPOST

Pàg.: 3

3	E51ZJ010	m	REGULARITZACIÓ DE CORONAMENT	9,08	367,070	3.333,00
			Regularització de coronació amb morter de ciment 1:6 (P - 2)			
4	K898DFM0	m2	Pintat de parament vertical exterior de ciment, amb pintura al silicat amb acabat llis, i pigments, amb una capa de fons d'imprimació neutralitzadora, una d'imprimació fixadora i dues d'acabat (P - 13)	14,34	116,622	1.672,36
TOTAL	Capítol		01.04			5.600,63

Obra	01	Pressupost ED194 07 21
Capítol	05	SEGURETAT I SALUT

NUM. CÒDI	UA	DESCRIPCIÓ	PREU	AMIDAMENT	IMPORT	
1	H141111N	u	SEGURETAT I SALUT	1.897,50	1,000	1.897,50
			Despeses de seguretat durant l'execució a l'obra complint tota la normativa de seguretat. (P - 7)			
TOTAL	Capítol		01.05			1.897,50

EUR

CSV (Codi segur de verificació)	IV7EW3A3LV6MLROD4EARD72XAI	Data i hora	18/05/2021 07:21:33
Normativa	Aquest document incorpora signatura electrònica reconeguda d'acord amb la Llei 59/2003, 19 de desembre, de signatura electrònica		
Signat per	JAVIER POCH PRADES (ARQUITECTE/A TÈCNIC/A ESPECIALITZAT I SEGURETAT)		
Signat per	MARISOL CARRILLO MUÑOZ (CAP SERVEI D'EQUIPAMENTS MUNICIPALS)		
URL de verificació	https://seu.mataro.cat/verifirma/code/IV7EW3A3LV6MLROD4EARD72XAI	Pàgina	150/219



AMIDAMENTS

Obra 01 PRESSUPOST ED194 07 21
 Capítol 00 TREBALLS PREVIS

NUM.	CODI	UA	DESCRIPCIÓ
1	FRE6J010	h	PODA HEURA

Poda d' heura a < 4 m d'alçària, amb escala o perxa, aplec de la brossa generada i càrrega sobre camió o contenidor.

Num.	Text	Tipus	[C]	[D]	[E]	[F]	TOTAL	Fórmula
1			8,000				8,000	C#*D#*E#*F#

TOTAL AMIDAMENT 8,000

2 K21GJ009 Pa DESPLAÇAMENT DE INTERFONS

Partida alçada a justificar per el desplaçament de xarxa d'interfons estesa sobre la coberta i passar-la l'interior de l'escola, inclos p.p de mitjans auxiliars necessaris per deixar interfons acabada i en funcionament.

AMIDAMENT DIRECTE 1,000

Obra 01 PRESSUPOST ED194 07 21
 Capítol 01 ENDERROCS

NUM.	CODI	UA	DESCRIPCIÓ
1	P2143-4RR2	m2	ENDERROC PAVIMENT

Arrencada de paviment ceràmic, amb mitjans manuals i càrrega manual de runa sobre camió o contenidor

Num.	Text	Tipus	[C]	[D]	[E]	[F]	TOTAL	Fórmula
1		T	ut	area				
2	Nivell + 1.60		11,000	19,000			209,000	C#*D#*E#*F#
3	Nivell + 0,80		6,000	19,000			114,000	C#*D#*E#*F#
4	Nivell + 0,00		2,000	19,000			38,000	C#*D#*E#*F#
5	Nivell +0,00		1,000	4,000			4,000	C#*D#*E#*F#
6	Percentatge "A origen"	P	5,000				18,250	PERORIGEN(G1:G5,C6)

TOTAL AMIDAMENT 383,250

2 K2183501 m2 ENRAJOLAT VERTICAL

Arrencada d'enrajolat en parament vertical, amb mitjans manuals i càrrega manual de runa sobre camió o contenidor

Num.	Text	Tipus	[C]	[D]	[E]	[F]	TOTAL	Fórmula
1		T	ut	long	alçada			
2	Desnivell entre 1.60 - 0,80		7,000	3,100	0,600		13,020	C#*D#*E#*F#
3	Desnivell entre +0.80 - +0,00		5,000	3,100	0,600		9,300	C#*D#*E#*F#

TOTAL AMIDAMENT 22,320

3 K2153C01 m2 ARRENCADA D'IMPERMEABILITZACIÓ

Arrencada de làmina impermeabilitzant amb mitjans manuals i càrrega manual de runa sobre camió o contenidor

EUR

CSV (Codi segur de verificació)	IV7EW3A3LV6MLROD4EARD72XAI	Data i hora	18/05/2021 07:21:33
Normativa	Aquest document incorpora signatura electrònica reconeguda d'acord amb la Llei 59/2003, 19 de desembre, de signatura electrònica		
Signat per	JAVIER POCH PRADES (ARQUITECTE/A TÈCNIC/A ESPECIALITZAT I SEGURETAT)		
Signat per	MARISOL CARRILLO MUÑOZ (CAP SERVEI D'EQUIPAMENTS MUNICIPALS)		
URL de verificació	https://seu.mataro.cat/verifirma/code/IV7EW3A3LV6MLROD4EARD72XAI	Pàgina	151/219



AMIDAMENTS

Num.	Text	Tipus	[C]	[D]	[E]	[F]	TOTAL	Fórmula
1		T	ut	area	area sense			
2	Nivell + 1.60		6,000	23,400			140,400	C#*D#*E#*F#
3	Nivell + 1.60 sense cloroacautxu		6,000	23,400	16,000	1,000	44,400	C#*(D#-E#)*F#
4	Nivell + 0,80		2,000	23,400			46,800	C#*D#*E#*F#
5	Nivell + 0.80 sense cloroacautxu		4,000	23,400	16,000	1,000	29,600	C#*(D#-E#)*F#
6	Nivell + 0,00		2,000	23,400			46,800	C#*D#*E#*F#
7	Nivell +0,00		1,000	4,000			4,000	C#*D#*E#*F#
8	Percentatge "A origen"	P	5,000				15,600	PERORIGEN(G1:G7; C8)

TOTAL AMIDAMENT 327,600

4 E9Z2J003 m2 POLIT SUPORT

Polit del paviment de capa de morter per preparar superfície per aplicació d'imprimació

Num.	Text	Tipus	[C]	[D]	[E]	[F]	TOTAL	Fórmula
1		T	ut	area				
2	Nivell + 1.60		11,000	19,000			209,000	C#*D#*E#*F#
3	Nivell + 0,80		6,000	19,000			114,000	C#*D#*E#*F#
4	Nivell + 0,00		2,000	19,000			38,000	C#*D#*E#*F#
5	Nivell + 0,00		1,000	4,000			4,000	C#*D#*E#*F#

TOTAL AMIDAMENT 365,000

5 K21AA089 u DESMUNTATGE CLARABOIA

Desmuntatge de claraboia de policarbonat Ø100 bastiments i accessoris, amb mitjans manuals, càrrega de runa sobre camió o contenidor.

Num.	Text	Tipus	[C]	[D]	[E]	[F]	TOTAL	Fórmula
1	Lluernaris Cuina		2,000				2,000	C#*D#*E#*F#

TOTAL AMIDAMENT 2,000

Obra 01 PRESSUPOST ED194 07 21
Capítol 02 GESTIO DE RESIDUS

NUM.	CODI	UA	DESCRIPCIÓ
1	P2R6-4I55	m3	Càrrega amb mitjans mecànics i transport de residus inerts o no especials a instal·lació autoritzada de gestió de residus, amb camió per a transport de 12 t, amb un recorregut de més de 15 i fins a 20 km

Num.	Text	Tipus	[C]	[D]	[E]	[F]	TOTAL	Fórmula
1	Treballs previs	T	m3					
2	heura		1,000				1,000	C#*D#*E#*F#
3	cablegat		0,500				0,500	C#*D#*E#*F#
4	Enderrocs	T		m2				
5	rajola paviment			383,250	0,020		7,665	C#*D#*E#*F#
6	rajola vertical			22,320	0,020		0,446	C#*D#*E#*F#
7	impermeabilització			315,800	0,020		6,316	C#*D#*E#*F#
8	polit			365,000	0,010		3,650	C#*D#*E#*F#

TOTAL AMIDAMENT 19,577

2 P2RA-EU5X m3

Deposició controlada en dipòsit autoritzat inclòs el cànon sobre la deposició controlada dels residus de la construcció, segons la LLEI 8/2008, de residus barrejats no perillosos amb una densitat 0,43 t/m3, procedents de

EUR

CSV (Codi segur de verificació)	IV7EW3A3LV6MLROD4EARD72XA1	Data i hora	18/05/2021 07:21:33
Normativa	Aquest document incorpora signatura electrònica reconeguda d'acord amb la Llei 59/2003, 19 de desembre, de signatura electrònica		
Signat per	JAVIER POCH PRADES (ARQUITECTE/A TÈCNIC/A ESPECIALITZAT I SEGURETAT)		
Signat per	MARISOL CARRILLO MUÑOZ (CAP SERVEI D'EQUIPAMENTS MUNICIPALS)		
URL de verificació	https://seu.mataro.cat/verifirma/code/IV7EW3A3LV6MLROD4EARD72XA1	Pàgina	152/219



AMIDAMENTS

construcció o demolició, amb codi 170904 segons la Llista Europea de Residus (ORDEN MAM/304/2002)

Num.	Text	Tipus	[C]	[D]	[E]	[F]	TOTAL	Fórmula
1	Treballs previs	T	m3					
2	heura		1,000				1,000	C#*D#*E#*F#
3	cablegat		0,500				0,500	C#*D#*E#*F#
4	Enderrocs	T	ut	m2				
5	rajola paviment			383,250	0,020		7,665	C#*D#*E#*F#
6	rajola vertical			22,320	0,020		0,446	C#*D#*E#*F#
7	impermeabilització			315,800	0,020		6,316	C#*D#*E#*F#
8	polit			365,000	0,010		3,650	C#*D#*E#*F#
9	claraboia		2,000			0,350	0,700	C#*D#*E#*F#
TOTAL AMIDAMENT							20,277	

Obra 01 PRESSUPOST ED194 07 21
 Capítol 03 IMPERMEABILITZAIÓ

NUM.	CODI	UA	DESCRIPCIÓ
1	E789U020	m2	POLIUREA 100% + ALIFATIC
<p>Membrana continua impermeabilitzant a base de poliurea aromàtica 100% pura de dos components, de projecció en calent, de 2 mm de gruix, prèvia imprimació amb dues capes de poliuretà de dos components, inclosa la preparació del suport amb un fregat i neteja del suport.</p> <p>Inclou:</p> <p>Preparació de suport per a la posterior recepció d'impermeabilització, amb llima del suport existent mitjançant màquina orbital amb lima de gra mitjà amb la finalitat d'obrir porus i consolidar el suport.</p> <p>Sistema d'Impermeabilització o equivalent</p> <p>_limprimació de "MAXEPOX ® PRIMER-W" o equivalent amb epoxi amb base d'aigua de dos components com a pont d'unió de la poliurea. Rendiment de 250gr/m².</p> <p>_Aplicació de Poliurea "MAXELASTIC ® POLY", poliurea 100% pura solida, de dos components d'alta reactivitat i aplicació mitjançant projecció en calent. Gruix 2mm. Rendiment 2Kg/m²</p> <p>_Aplicació de pintura alifàtica (Protecció O.V.) poliuretà alifàtic bicomponente, amb sistema antiretròcés, color a triar per la propietat</p>			

Num.	Text	Tipus	[C]	[D]	[E]	[F]	TOTAL	Fórmula
1		T	ut	area				
2	Nivell + 1,60		11,000	19,000			209,000	C#*D#*E#*F#
3	Nivell + 0,80		6,000	19,000			114,000	C#*D#*E#*F#
4	Nivell + 0,00		2,000	19,000			38,000	C#*D#*E#*F#
5	Nivell + 0,00		1,000	4,000			4,000	C#*D#*E#*F#
6	canals	T	ut	ut	long	desenvolup		
7	Nivell +1,60 canal		11,000	6,000	2,750	0,700	127,050	C#*D#*E#*F#
8	Nivell +0,80 canal		6,000	6,000	2,750	0,700	69,300	C#*D#*E#*F#
9	Nivell +0,00 canal		2,000	6,000	2,750	0,700	23,100	C#*D#*E#*F#
10	Nivell + 0,00		1,000	4,000	2,750	0,700	7,700	C#*D#*E#*F#
11	Percentatge "A origen"	P	5,000				29,608	
TOTAL AMIDAMENT							621,758	

2 E789J001 m TRACTAMENT JUNTA ESTRUCTURAL

Tractament de junt de dilatació estructural amb sanejat del junt, reblert amb espuma de poliuretà, segellat amb Sistema Combi Flex de SiKa compatible de poliurea.

EUR

CSV (Codi segur de verificació)	IV7EW3A3LV6MLROD4EARD72XA1	Data i hora	18/05/2021 07:21:33
Normativa	Aquest document incorpora signatura electrònica reconeguda d'acord amb la Llei 59/2003, 19 de desembre, de signatura electrònica		
Signat per	JAVIER POCH PRADES (ARQUITECTE/A TÈCNIC/A ESPECIALITZAT I SEGURETAT)		
Signat per	MARISOL CARRILLO MUÑOZ (CAP SERVEI D'EQUIPAMENTS MUNICIPALS)		
URL de verificació	https://seu.mataro.cat/verifirma/code/IV7EW3A3LV6MLROD4EARD72XA1	Pàgina	153/219



AMIDAMENTS

Num.	Text	Tipus	[C]	[D]	[E]	[F]	TOTAL	Fórmula
1		T	ut	long				
2	Nivell + 1.60		13,000	3,000			39,000	C#*D#*E#*F#
3	Nivell + 0,80		4,000	3,000			12,000	C#*D#*E#*F#
4	Nivell + 0,00		2,000	3,000			6,000	C#*D#*E#*F#

TOTAL AMIDAMENT 57,000

3 4551J002 u CLARABOIA

Claraboia circular fixa de 2 làmines de metacrilat per a un buit d'obra de D 100 cm, col·locat amb fixacions mecàniques sobre sòcol d'obra de 30 cm d'alçària de maó calat per a revestir i minvell amb làmina de betum modificat. No inclou formació de forat i bastida

Num.	Text	Tipus	[C]	[D]	[E]	[F]	TOTAL	Fórmula
1	claraboies		2,000				2,000	C#*D#*E#*F#

TOTAL AMIDAMENT 2,000

Obra 01 PRESSUPOST ED194 07 21
Capítol 04 REVESTIMENTS

NUM.	CODI	UA	DESCRIPCIÓ
1	K81115D0	m2	ARREBOSSAT

Arrebossat esquerdejat sobre parament vertical exterior, a 3,00 m d'alçària, com a màxim, amb morter mixt 1:0,5:4

Num.	Text	Tipus	[C]	[D]	[E]	[F]	TOTAL	Fórmula
1		T	ut	long	alçada			
2	Desnivell entre 1.60 - 0,80		7,000	3,100	0,600		13,020	C#*D#*E#*F#
3	Desnivell entre +0.80 - +0,00		5,000	3,100	0,600		9,300	C#*D#*E#*F#

TOTAL AMIDAMENT 22,320

2 K821A1KR m2 ARMADURA

Armadura per a arrebossats, amb malla de fibra de vidre revestida de PVC de 6x5 mm, amb un pes mínim de 484 g/m2

Num.	Text	Tipus	[C]	[D]	[E]	[F]	TOTAL	Fórmula
1		T	ut	long	alçada			
2	Desnivell entre 1.60 - 0,80		7,000	3,100	0,600		13,020	C#*D#*E#*F#
3	Desnivell entre +0.80 - +0,00		5,000	3,100	0,600		9,300	C#*D#*E#*F#

TOTAL AMIDAMENT 22,320

3 E51ZJ010 m REGULARITZACIÓ DE CORONAMENT

Regularització de coronació amb morter de ciment 1:6

Num.	Text	Tipus	[C]	[D]	[E]	[F]	TOTAL	Fórmula
1		T	ut	perimetre				
2	Nivell + 1.60		11,000	17,300			190,300	C#*D#*E#*F#
3	Nivell + 0,80		6,000	17,300			103,800	C#*D#*E#*F#
4	Nivell + 0,00		2,000	17,300			34,600	C#*D#*E#*F#
5	Nivell + 0,00		1,000	5,000			5,000	C#*D#*E#*F#

EUR

CSV (Codi segur de verificació)	IV7EW3A3LV6MLROD4EARD72XA1	Data i hora	18/05/2021 07:21:33
Normativa	Aquest document incorpora signatura electrònica reconeguda d'acord amb la Llei 59/2003, 19 de desembre, de signatura electrònica		
Signat per	JAVIER POCH PRADES (ARQUITECTE/A TÈCNIC/A ESPECIALITZAT I SEGURETAT)		
Signat per	MARISOL CARRILLO MUÑOZ (CAP SERVEI D'EQUIPAMENTS MUNICIPALS)		
URL de verificació	https://seu.mataro.cat/verifirma/code/IV7EW3A3LV6MLROD4EARD72XA1	Pàgina	154/219



AMIDAMENTS

6	Percentatge "A origen"	P	10,000				33,370	PERORIGEN(G1:G5,C6)
TOTAL AMIDAMENT							367,070	
4	K898DFM0	m2	Pintat de parament vertical exterior de ciment, amb pintura al silicat amb acabat llis, i pigments, amb una capa de fons d'imprimació neutralitzadora, una d'imprimació fixadora i dues d'acabat					
Num.	Text	Tipus	[C]	[D]	[E]	[F]	TOTAL	Fórmula
1		T	ut	long	alçada			
2	Nivell + 1.60		26,000	3,100	0,600		48,360	C#*D#*E#*F#
3	Nivell + 1.60		10,000	3,100	0,600		18,600	C#*D#*E#*F#
4	Nivell + 0,80		6,000	3,100	0,600		11,160	C#*D#*E#*F#
5	Nivell +0,80		10,000	3,100	0,600		18,600	C#*D#*E#*F#
6	Nivell + 0,00		5,000	3,100	0,600		9,300	C#*D#*E#*F#
7	Percentatge "A origen"	P	10,000				10,602	PERORIGEN(G1:G6,C7)
TOTAL AMIDAMENT							116,622	
Obra	01	PRESSUPOST ED194 07 21						
Capítol	05	SEGURETAT I SALUT						
NUM.	CODI	UA	DESCRIPCIÓ					
1	H141111N	u	SEGURETAT I SALUT					
Despeses de seguretat durant l'execució a l'obra complint tota la normativa de seguretat.								
Num.	Text	Tipus	[C]	[D]	[E]	[F]	TOTAL	Fórmula
1			1,000				1,000	C#*D#*E#*F#
TOTAL AMIDAMENT							1,000	

EUR

CSV (Codi segur de verificació)	IV7EW3A3LV6MLROD4EARD72XAI	Data i hora	18/05/2021 07:21:33
Normativa	Aquest document incorpora signatura electrònica reconeguda d'acord amb la Llei 59/2003, 19 de desembre, de signatura electrònica		
Signat per	JAVIER POCH PRADES (ARQUITECTE/A TÈCNIC/A ESPECIALITZAT I SEGURETAT)		
Signat per	MARISOL CARRILLO MUÑOZ (CAP SERVEI D'EQUIPAMENTS MUNICIPALS)		
URL de verificació	https://seu.mataro.cat/verifirma/code/IV7EW3A3LV6MLROD4EARD72XAI	Pàgina	155/219



RESUM DE PRESSUPOST

NIVELL 2 : Capítol			Import
Capítol	01.00	TREBALLS PREVIS	4.220,12
Capítol	01.01	ENDERROCS	8.545,97
Capítol	01.02	GESTIO DE RESIDÚS	1.256,21
Capítol	01.03	IMPERMEABILITZAIÓ	34.493,70
Capítol	01.04	REVESTIMENTS	5.600,63
Capítol	01.05	SEGURETAT I SALUT	1.897,50
Obra	01	Pressupost ED194 07 21	56.014,13
			56.014,13

NIVELL 1 : Obra			Import
Obra	01	Pressupost ED194 07 21	56.014,13
			56.014,13

euros

CSV (Codi segur de verificació)	IV7EW3A3LV6MLROD4EARD72XAI	Data i hora	18/05/2021 07:21:33
Normativa	Aquest document incorpora signatura electrònica reconeguda d'acord amb la Llei 59/2003, 19 de desembre, de signatura electrònica		
Signat per	JAVIER POCH PRADES (ARQUITECTE/A TÈCNIC/A ESPECIALITZAT I SEGURETAT)		
Signat per	MARISOL CARRILLO MUÑOZ (CAP SERVEI D'EQUIPAMENTS MUNICIPALS)		
URL de verificació	https://seu.mataro.cat/verifirma/code/IV7EW3A3LV6MLROD4EARD72XAI	Pàgina	156/219





V. DOCUMENTS I PROJECTES COMPLEMENTARIS

Secció d'Edificis Educatius i Esportius
Servei d'Equipaments Municipals
c. Comadaran, 1 | 08304 Mataró
Tel 93 758 24 44

CSV (Codi segur de verificació)	IV7EW3A3LV6MLROD4EARD72XAI	Data i hora	18/05/2021 07:21:33
Normativa	Aquest document incorpora signatura electrònica reconeguda d'acord amb la Llei 59/2003, 19 de desembre, de signatura electrònica		
Signat per	JAVIER POCH PRADES (ARQUITECTE/A TÈCNIC/A ESPECIALITZAT I SEURETAT)		
Signat per	MARISOL CARRILLO MUÑOZ (CAP SERVEI D'EQUIPAMENTS MUNICIPALS)		
URL de verificació	https://seu.mataro.cat/verifirma/code/IV7EW3A3LV6MLROD4EARD72XAI	Pàgina	157/219





EBSS ESTUDI BÀSIC DE SEGURETAT I SALUT

Secció d'Edificis Educatius i Esportius
Servei d'Equipaments Municipals
c. Comadaran, 1 | 08304 Mataró
Tel 93 758 24 44

CSV (Codi segur de verificació)	IV7EW3A3LV6MLROD4EARD72XAI	Data i hora	18/05/2021 07:21:33
Normativa	Aquest document incorpora signatura electrònica reconeguda d'acord amb la Llei 59/2003, 19 de desembre, de signatura electrònica		
Signat per	JAVIER POCH PRADES (ARQUITECTE/A TÈCNIC/A ESPECIALITZAT I SEGURETAT)		
Signat per	MARISOL CARRILLO MUÑOZ (CAP SERVEI D'EQUIPAMENTS MUNICIPALS)		
URL de verificació	https://seu.mataro.cat/verifirma/code/IV7EW3A3LV6MLROD4EARD72XAI	Pàgina	158/219



MEMÒRIA

1. OBJECTE DE L'ESTUDI DE SEGURETAT I SALUT
2. PROMOTOR - PROPIETARI
3. AUTOR/S DE L'ESTUDI DE SEGURETAT I SALUT
4. DADES DEL PROJECTE
5. INSTAL·LACIONS PROVISIONALS
6. SERVEIS DE SALUBRITAT I CONFORT DEL PERSONAL
7. ÀREES AUXILIARS
8. TRACTAMENT DE RESIDUS
9. TRACTAMENT DE MATERIALS I/O SUBSTÀNCIES PERILLOSES
10. CONDICIONS DE L'ENTORN
11. UNITATS CONSTRUCTIVES
12. DETERMINACIÓ DEL PROCÉS CONSTRUCTIU
13. SISTEMES I/O ELEMENTS DE SEGURETAT I SALUT INHERENTS O INCORPORATS AL MATEIX PROCÉS CONSTRUCTIU
14. MEDIAMBIENT LABORAL
15. MANIPULACIÓ DE MATERIALS
16. MITJANS AUXILIARS D'UTILITAT PREVENTIVA (MAUP)
17. SISTEMES DE PROTECCIÓ COL·LECTIVA (SPC)
18. CONDICIONS DELS EQUIPS DE PROTECCIÓ INDIVIDUAL (EPI)
19. RECURSOS PREVENTIUS
20. SENYALITZACIÓ I ABALISAMENT
21. CONDICIONS D'ACCÉS I AFECTACIONS DE LA VIA PÚBLICA
22. RISCOS DE DANYS A TERCERS I MESURES DE PROTECCIÓ
23. PREVENCIÓ DE RISCOS CATASTRÒFICS
24. PREVISIONS DE SEGURETAT PELS TREBALLS POSTERIORS
25. ANNEX: FITXES D'ACTIVITATS-RISC-AVALUACIÓ-MESURES
26. ANNEX RECOMANACIONS COVID-19

MEMÒRIA EBBS

CSV (Codi segur de verificació)	IV7EW3A3LV6MLROD4EARD72XAI	Data i hora	18/05/2021 07:21:33
Normativa	Aquest document incorpora signatura electrònica reconeguda d'acord amb la Llei 59/2003, 19 de desembre, de signatura electrònica		
Signat per	JAVIER POCH PRADES (ARQUITECTE/A TÈCNIC/A ESPECIALITZAT I SEGURETAT)		
Signat per	MARISOL CARRILLO MUÑOZ (CAP SERVEI D'EQUIPAMENTS MUNICIPALS)		
URL de verificació	https://seu.mataro.cat/verifirma/code/IV7EW3A3LV6MLROD4EARD72XAI	Pàgina	159/219



MEMÒRIA

1. OBJECTE DE L'ESTUDI DE SEGURETAT I SALUT

1.1. Identificació de les obres

1.2. Objecte

El present E.S.S. té com a objectiu establir les bases tècniques, per fixar els paràmetres de la prevenció de riscos professionals durant la realització dels treballs d'execució de les obres del Projecte objecte d'aquest estudi, així com complir amb les obligacions que es desprenen de la Llei 31 / 1995 i del RD 1627 / 1997, amb la finalitat de facilitar el control i el seguiment dels compromisos adquirits al respecte per part del/s Contractista/es.

En el present Estudi de Seguretat i Salut s'ha dut a terme un estudi aprofundit dels riscos inherents a l'execució de l'obra i de les mesures preventives i cautelars conseqüents per garantir la seguretat de les persones en l'execució de les obres en compliment del que determina la Llei 3/2007 del 4 de juliol de l'obra pública en el seu article 18.3.h).

D'aquesta manera, s'integra en el Projecte Executiu/Constructiu, les premisses bàsiques per a les quals el/s Contractista/es constructor/s pugui/n preveure i planificar, els recursos tècnics i humans necessaris per a l'acompliment de les obligacions preventives en aquest centre de treball, de conformitat al seu Pla d'Acció Preventiva propi d'empresa, la seva organització funcional i els mitjans a utilitzar, havent de quedar tot allò recollit al Pla de Seguretat i Salut, que haurà/n de presentar-se al Coordinador de Seguretat i Salut en fase d'Execució, amb antelació a l'inici de les obres, per a la seva aprovació i l'inici dels tràmits de Declaració d'Obertura davant l'Autoritat Laboral.

En cas de què sigui necessari implementar mesures de seguretat no previstes en el present Estudi, a petició expressa del coordinador de seguretat i salut en fase d'execució de l'obra, el contractista elaborarà el corresponent annex al Pla de Seguretat i Salut de l'obra que desenvoluparà i determinarà les mesures de seguretat a dur a terme amb la memòria, plec de condicions, amidaments, preus i pressupost que li siguin d'aplicació si n'és el cas.

2. PROMOTOR - PROPIETARI

Promotor : Ajuntament de Mataró
NIF : P-0812000H
Adreça : La Riera, 48, 08301
Població : Mataró

3. AUTOR/S DE L'ESTUDI DE SEGURETAT I SALUT

Redactor E.S.S. : JAVIER POCH PRADES
Titulació/ns : ARQUITECTE TÈCNIC

4. DADES DEL PROJECTE

4.1. Autor/s del projecte

Autor del projecte : JAVIER POCH PRADES
Titulació/ns : ARQUITECTE TECNIC

4.2. Coordinador de Seguretat durant l'elaboració del projecte

Coordinador de S & S
designat pel promotor : JAVIER POCH PRADES
Titulació/ns : ARQUITECTE TÈCNIC

4.3. Tipologia de l'obra

Substitució coberta a l'escola bressol Cerdanyola..

CSV (Codi segur de verificació)	IV7EW3A3LV6MLROD4EARD72XAI	Data i hora	18/05/2021 07:21:33
Normativa	Aquest document incorpora signatura electrònica reconeguda d'acord amb la Llei 59/2003, 19 de desembre, de signatura electrònica		
Signat per	JAVIER POCH PRADES (ARQUITECTE/A TÈCNIC/A ESPECIALITZAT I SEGURETAT)		
Signat per	MARISOL CARRILLO MUÑOZ (CAP SERVEI D'EQUIPAMENTS MUNICIPALS)		
URL de verificació	https://seu.mataro.cat/verifirma/code/IV7EW3A3LV6MLROD4EARD72XAI	Pàgina	160/219



4.4. Situació

Emplaçament :
 Carrer, plaça : Pedraforca
 Número : 2
 Codi Postal : 08302
 Població : Mataró

4.5. Comunicacions

Carretera : C-32
 Ferrocarril : R1
 Telèfon :

4.6. Subministrament i Serveis

Aigua : AMSA
 Electricitat : FECSA ENDESA
 Sanejament : AMSA

4.7. Localització de serveis assistencials, salvament i seguretat i mitjans d'evacuació

Hospital de Mataró Carretera. de Cirera, 230, 08304 Mataró, Barcelona

4.8. Termini d'execució

El termini estimat de duració dels treballs d'execució de l'obra és de 6 setmanes

4.09. Mà d'obra prevista

L'estimació de mà d'obra en punta d'execució és de 6 persones.

4.10. Oficis que intervenen en el desenvolupament de l'obra

- Ajudant pintor
- Oficial 1a paleta
- Oficial 1a col·locador
- Oficial 1a polidor
- Oficial 1a pintor
- Oficial 1a muntador
- Oficial 1a jardiner especialista en arboricultura
- Ajudant col·locador
- Ajudant pintor
- Ajudant muntador
- Ajudant jardiner
- Manobre
- Manobre especialista
- Manobre
- Oficial 1a pintor

MEMÒRIA EBSS

CSV (Codi segur de verificació)	IV7EW3A3LV6MLROD4EARD72XAI	Data i hora	18/05/2021 07:21:33
Normativa	Aquest document incorpora signatura electrònica reconeguda d'acord amb la Llei 59/2003, 19 de desembre, de signatura electrònica		
Signat per	JAVIER POCH PRADES (ARQUITECTE/A TÈCNIC/A ESPECIALITZAT I SEGURETAT)		
Signat per	MARISOL CARRILLO MUÑOZ (CAP SERVEI D'EQUIPAMENTS MUNICIPALS)		
URL de verificació	https://seu.mataro.cat/verifirma/code/IV7EW3A3LV6MLROD4EARD72XAI	Pàgina	161/219



4.12. Tipologia dels materials a utilitzar a l'obra

- baranes d'alumini
- calçs
- ciments
- claraboies circulars
- deposició controlada de residus
- disposició de residus
- emulsions bituminoses
- làmines bituminoses amb autoprotecció mineral
- làmines elastomèriques resistents a la intempèrie
- malles per a armadures d'arrebossats, enguixats i pintats
- materials auxiliars per a claraboies
- materials auxiliars per a cobertes
- materials auxiliars per a pastes i morters per a impermeabilitzacions
- materials per a aïllaments amorfs, líquids i escumes projectades i reblert de cambres
- neutres
- pastes per a impermeabilitzacions
- pintura
- segellants
- sorres
- tacs i visos
- teles metàl·liques i plàstiques

4.13. Maquinària prevista per a executar l'obra

- Pala carregadora sobre pneumàtics de 15 a 20 t
- Camió per a transport de 12 t
- Formigonera de 165 l
- Polidora

MEMÒRIA EBSS

CSV (Codi segur de verificació)	IV7EW3A3LV6MLROD4EARD72XAI	Data i hora	18/05/2021 07:21:33
Normativa	Aquest document incorpora signatura electrònica reconeguda d'acord amb la Llei 59/2003, 19 de desembre, de signatura electrònica		
Signat per	JAVIER POCH PRADES (ARQUITECTE/A TÈCNIC/A ESPECIALITZAT I SEURETAT)		
Signat per	MARISOL CARRILLO MUÑOZ (CAP SERVEI D'EQUIPAMENTS MUNICIPALS)		
URL de verificació	https://seu.mataro.cat/verifirma/code/IV7EW3A3LV6MLROD4EARD72XAI	Pàgina	162/219



5. INSTAL·LACIONS PROVISIONALS

5.1. Instal·lació elèctrica provisional d'obra

És faran els tràmits adients, per tal que la companyia subministradora d'electricitat o una acreditada faci la connexió des de la línia subministradora fins els quadres on s'ha d'instal·lar la caixa general de protecció i els comptadors, des dels quals els Contractistes procediran a muntar la resta de la instal·lació elèctrica de subministrament provisional a l'obra, conforme al Reglament Electrotècnic de Baixa Tensió, segons el projecte d'un instal·lador autoritzat.

Es realitzarà una distribució sectoritzada, que garanteixi l'adient subministrament a tots els talls i punts de consum de l'obra, amb conductor tipus V -750 de coure de seccions adequades canalitzades en tub de PVC, rígid blindat o flexible segons el seu recorregut, però sempre amb l'apantallament suficient per a resistir al pas de vehicles i trànsit normal d'una obra.

La instal·lació elèctrica tindrà una xarxa de protecció de terra mitjançant cable de coure nu que estarà connectat a una javelina, plaques de connexió al terra, segons càlcul del projectista i comprovació de l'instal·lador.

Les mesures generals de seguretat en la instal·lació elèctrica són les següents:

Connexió de servei

- Es realitzarà d'acord amb la companyia de subministrament.
- La seva secció vindrà determinada per la potència instal·lada.
- Existirà un mòdul de protecció (fusibles i limitadors de potència).
- Estarà situada sempre fora de l'abast de la maquinària d'elevació i les zones sense pas de vehicles.

Quadre General

- Disposarà de protecció vers als contactes indirectes mitjançant diferencial de sensibilitat mínima de 300 mA. Per a enllumenat i eines elèctriques de doble aïllament la seva sensibilitat caldrà que sigui de 30 mA.
- Disposarà de protecció vers als contactes directes per tal que no hi existeixin parts en tensió al descobert (embornals, cargols de connexió, terminals automàtics, etc.).
- Disposarà d'interruptors de tall magnetotèrmics per a cadascú dels circuits independents. Els dels aparells d'elevació hauran de ser de tall omnipolar (tallaran tots els conductors, inclòs el neutre).
- Anirà connectat a terra (resistència màxima 78 Ω). A l'inici de l'obra es realitzarà una connexió al terra provisional que haurà d'estar connectada a l'anell de terres, tot seguit després de realitzats els fonaments.
- Estarà protegida de la intempèrie.
- És recomanable l'ús de clau especial per a la seva obertura.
- Se senyalitzarà amb senyal normalitzada d'avertència de risc elèctric (R.D. 485/97).

Conductors

- Disposaran d'un aïllament de 1000 v de tensió nominal, que es pot reconèixer per la seva impressió sobre el mateix aïllament.
- Els conductors aniran soterrats, o grapats als paraments verticals o sostres allunyats de les zones de pas de vehicles i / o persones.
- Les empuladures hauran de ser realitzades mitjançant „jocs“ d'endolls, mai amb regletes de connexió, retorçaments i embetats.

MEMÒRIA EBSS

CSV (Codi segur de verificació)	IV7EW3A3LV6MLROD4EARD72XAI	Data i hora	18/05/2021 07:21:33
Normativa	Aquest document incorpora signatura electrònica reconeguda d'acord amb la Llei 59/2003, 19 de desembre, de signatura electrònica		
Signat per	JAVIER POCH PRADES (ARQUITECTE/A TÈCNIC/A ESPECIALITZAT I SEGURETAT)		
Signat per	MARISOL CARRILLO MUÑOZ (CAP SERVEI D'EQUIPAMENTS MUNICIPALS)		
URL de verificació	https://seu.mataro.cat/verifirma/code/IV7EW3A3LV6MLROD4EARD72XAI	Pàgina	163/219



•

Quadres secundaris

- Seguiran les mateixes especificacions establertes pel quadre general i hauran de ser de doble aïllament.
- Cap punt de consum pot estar a més de 25 m d'un d'aquests quadres.
- Encara que la seva composició variarà segons les necessitats, l'aparellatge més convencional dels equips secundaris per planta és el següent:

1	Magnetotèrmic general de 4P	:	30 A.
1	Diferencial de 30 A	:	30 mA.
1	Magnetotèrmic 3P	:	20 mA.
4	Magnetotèrmics 2P	:	16 A.
1	Connexió de corrent 3P + T	:	25 A.
1	Connexió de corrent 2P + T	:	16 A.
2	Connexió de corrent 2P	:	16 A.
1	Transformador de seguretat	:	(220 v./ 24 v.).
1	Connexió de corrent 2P	:	16 A.

Connexions de corrent

- Aniran proveïdes d'embornals de connexió al terra, excepció feta per a la connexió d'equips de doble aïllament.
- S'empararan mitjançant un magnetotèrmic que faciliti la seva desconnexió.
- Es faran servir els següents colors:

Connexió de 24 v	:	Violeta.
Connexió de 220 v	:	Blau.
Connexió de 380 v	:	Vermell

- No s'empraran connexions tipus „lladre“.

Maquinària elèctrica

- Disposarà de connexió a terra.
- Els aparells d'elevació aniran proveïts d'interruptor de tall omnipolar.
- Es connectaran a terra el guiament dels elevadors i els carrils de grua o d'altres aparells d'elevació fixos.
- L'establiment de connexió a les bases de corrent, es farà sempre amb clavilla normalitzada.

Enllumenat provisional

- El circuit disposarà de protecció diferencial d'alta sensibilitat, de 30 mA.
- Els portalàmpades haurà de ser de tipus aïllant.
- Es connectarà la fase al punt central del portalàmpades i el neutre al lateral més pròxim a la virolla.
- Els punts de llum a les zones de pas s'instal·laran als sostres per tal de garantir-ne la inaccessibilitat a les persones.

Enllumenat portàtil

- La tensió de subministrament no ultrapassarà els 24 v o alternativament disposarà de doble aïllament, Classe II de protecció intrínseca en previsió de contactes indirectes.
- Disposarà de mànec aïllant, carcassa de protecció de la bombeta amb capacitat anticops i suport de sustentació.

5.2. Instal·lació d'aigua provisional d'obra

Per part del Contractista Principal, es realitzaran les gestions adients davant de la companyia

MEMÒRIA EBSS

CSV (Codi segur de verificació)	IV7EW3A3LV6MLROD4EARD72XAI	Data i hora	18/05/2021 07:21:33
Normativa	Aquest document incorpora signatura electrònica reconeguda d'acord amb la Llei 59/2003, 19 de desembre, de signatura electrònica		
Signat per	JAVIER POCH PRADES (ARQUITECTE/A TÈCNIC/A ESPECIALITZAT I SEGURETAT)		
Signat per	MARISOL CARRILLO MUÑOZ (CAP SERVEI D'EQUIPAMENTS MUNICIPALS)		
URL de verificació	https://seu.mataro.cat/verifirma/code/IV7EW3A3LV6MLROD4EARD72XAI	Pàgina	164/219



subministradora d'aigua, perquè instal·lin una derivació des de la canonada general al punt on s'ha de col·locar el corresponent comptador i puguin continuar la resta de la canalització provisional per l'interior de l'obra.

La distribució interior d'obra podrà realitzar-se amb canonada de PVC flexible amb els ronsals de distribució i amb canya galvanitzada o coure, dimensionat segons les Normes Bàsiques de l'Edificació relatives a fontaneria en els punts de consum, tot allò garantit en una total estanquitat i aïllament dialèctric en les zones necessàries.

5.3. Instal·lació de sanejament

Des del començament de l'obra, es connectaran a la xarxa de clavegueram públic, les instal·lacions provisionals d'obra que produeixin abocaments d'aigües brutes.

Si es produís algun retard en l'obtenció del permís municipal de connexió, s'haurà de realitzar, a càrrec del contractista, una fossa sèptica o pou negre tractat amb bactericides.

5.4. Altres instal·lacions. Prevenció i protecció contra incendis

Per als treballs que comportin la introducció de flama o d'equip productor d'espurnes a zones amb risc d'incendi o d'explosió, caldrà tenir un permís de forma explícita, fet per una persona responsable, on al costat de les dates inicial i final, la naturalesa i la localització del treball, i l'equip a usar, s'indicaran les precaucions a adoptar respecte als combustibles presents (sòlids, líquids, gasos, vapors, pols), neteja prèvia de la zona i els mitjans addicionals d'extinció, vigilància i ventilació adequats.

Les precaucions generals per la prevenció i la protecció contra incendis seran les següents

- La instal·lació elèctrica haurà d'estar d'acord amb allò establert a la Instrucció M.I.B.T. 026 del vigent Reglament Electrotècnic de Baixa Tensió per a locals amb risc d'incendis o explosions.
- Es limitarà la presència de productes inflamables en els llocs de treball a les quantitats estrictament necessàries perquè el procés productiu no s'aturi. La resta es guardarà en locals diferents al de treball, i en el cas que això no fos possible es farà en recintes aïllats i condicionats. En tot cas, els locals i els recintes aïllats compliran allò especificat a la Norma Tècnica „MIE-APQ-001 Almacenamiento de líquidos inflamables y combustibles“ del Reglament sobre Emmagatzematge de Productes Químics.
- S'instal·laran recipients contenidors hermètics i incombustibles en què s'hauran de dipositar els residus inflamables, retalls, etc.
- Es col·locaran vàlvules antirretorn de flama al bufador o a les mànegues de l'equip de soldadura oxiacetilènica.
- L'emmagatzematge i ús de gasos líquids compliran amb tot allò establert a la instrucció MIE-AP7 del vigent Reglament d'Aparells a pressió en la norma 9, apartats 3 i 4 en allò referent a l'emmagatzematge, la utilització, l'inici del servei i les condicions particulars de gasos inflamables.
- Els camins d'evacuació estaran lliures d'obstacles. Existirà una senyalització indicant els llocs de prohibició de fumar, situació d'extintors, camins d'evacuació, etc.
- Han de separar-se clarament els materials combustibles els uns dels altres, i tots ells han d'evitar qualsevol tipus de contacte amb equips i canalitzacions elèctriques.
- La maquinària, tant fixa com mòbil, accionada per energia elèctrica, ha de tenir les connexions de corrent ben realitzades, i en els emplaçaments fixos, se l'haurà de proveir d'aïllament al terra. Tots els devessalls, engegats i deixalles que es produeixen pel treball han de ser retirats amb regularitat, deixant nets diàriament els voltants de les màquines.
- Les operacions de transvasament de combustible han d'efectuar-se amb bona ventilació, fora de la influència d'espurnes i fonts d'ignició. Han de preveure's també les conseqüències de possibles vessaments durant l'operació, pel que caldrà tenir a mà, terra o sorra.
- La prohibició de fumar o encendre qualsevol tipus de flama ha de formar part de la conducta a seguir en aquests treballs.
- Quan es transvasin líquids combustibles o s'omplin dipòsits hauran de parar-se els motors accionats amb el combustible que s'està transvasant.
- Quan es fan regates o forats per permetre el pas de canalitzacions, han d'obturar-se ràpidament per evitar el pas de fum o flama d'un recinte de l'edifici a un altre, evitant-se així la propagació de l'incendi. Si aquests forats s'han practicat en parets tallafocs o en sostres, la mencionada obturació

MEMÒRIA EBSS

CSV (Codi segur de verificació)	IV7EW3A3LV6MLROD4EARD72XAI	Data i hora	18/05/2021 07:21:33
Normativa	Aquest document incorpora signatura electrònica reconeguda d'acord amb la Llei 59/2003, 19 de desembre, de signatura electrònica		
Signat per	JAVIER POCH PRADES (ARQUITECTE/A TÈCNIC/A ESPECIALITZAT I SEGURETAT)		
Signat per	MARISOL CARRILLO MUÑOZ (CAP SERVEI D'EQUIPAMENTS MUNICIPALS)		
URL de verificació	https://seu.mataro.cat/verifirma/code/IV7EW3A3LV6MLROD4EARD72XAI	Pàgina	165/219



haurà de realitzar-se de forma immediata i amb productes que assegurin l'estanquitat contra fum, calor i flames.

- En les situacions descrites anteriorment (magatzems, maquinària fixa o mòbil, transvasament de combustible, muntatge d'instal·lacions energètiques) i en aquelles, altres en què es manipuli una font d'ignició, cal col·locar extintors, la càrrega i capacitat dels quals estigui en consonància amb la naturalesa del material combustible i amb el seu volum, així com sorra i terra a on es maneguin líquids inflamables, amb l'eina pròpia per estendre-la. En el cas de grans quantitats d'aplecs, emmagatzement o concentració d'embalatges o devessalls, han de completar-se els mitjans de protecció amb mànegues de rec que proporcionin aigua abundant.

Emplaçament i distribució dels extintors a l'obra

Els principis bàsics per l'emplaçament dels extintors, són:

- Els extintors manuals es col·locaran, senyalitzats, sobre suports fixats a paraments verticals o pilars, de forma que la part superior de l'extintor quedi com a màxim a 1,70 m del sòl.
- En àrees amb possibilitats de focs „A“, la distància a recórrer horitzontalment, des de qualsevol punt de l'àrea protegida fins a aconseguir l'extintor adequat més pròxim, no excedirà de 25 m.
- En àrees amb possibilitats de focs „B“, la distància a recórrer horitzontalment, des de qualsevol punt de l'àrea protegida fins a aconseguir l'extintor adequat més pròxim, no excedirà de 15 m.
- Els extintors mòbils hauran de col·locar-se en aquells punts on s'estimi que existeix una major probabilitat d'originar-se un incendi, a ser possible, pròxims a les sortides i sempre en llocs de fàcil visibilitat i accés. En locals grans o quan existeixin obstacles que dificultin la seva localització, s'assenyalarà convenientment la seva ubicació.

MEMÒRIA EBSS

CSV (Codi segur de verificació)	IV7EW3A3LV6MLROD4EARD72XAI	Data i hora	18/05/2021 07:21:33
Normativa	Aquest document incorpora signatura electrònica reconeguda d'acord amb la Llei 59/2003, 19 de desembre, de signatura electrònica		
Signat per	JAVIER POCH PRADES (ARQUITECTE/A TÈCNIC/A ESPECIALITZAT I SEGURETAT)		
Signat per	MARISOL CARRILLO MUÑOZ (CAP SERVEI D'EQUIPAMENTS MUNICIPALS)		
URL de verificació	https://seu.mataro.cat/verifirma/code/IV7EW3A3LV6MLROD4EARD72XAI	Pàgina	166/219



6. SERVEIS DE SALUBRITAT I CONFORT DEL PERSONAL

Les instal·lacions provisionals d'obra s'adaptaran a les característiques especificades als articles 15 i ss del R.D. 1627/97, de 24 d'octubre, relatiu a les DISPOSICIONS MÍNIMES DE SEGURETAT I SALUT A LES OBRES DE CONSTRUCCIÓ.

Per al servei de neteja d'aquestes instal·lacions higièniques, es responsabilitzarà a una persona o un equip, els quals podran alternar aquest treball amb altres propis de l'obra.

Per l'execució d'aquesta obra, es disposarà de les instal·lacions del personal que es defineixen i detallen tot seguit:

6.1. Serveis higiènics

Lavabos

Com a mínim un per a cada 10 persones.

Cabines d'evacuació

S'ha d'instal·lar una cabina d'1,5 m² x 2,3 m d'altura, dotada de placa turca, com a mínim, per a cada 25 persones

Local de dutxes

Cada 10 treballadors, disposaran d'una cabina de dutxa de dimensions mínimes d'1,5 m² x 2,3 m d'altura, dotada d'aigua freda-calenta, amb terra antilliscant.

6.2. Vestuaris

Superfície aconsellable 2 m² per treballador contractat.

6.3. Menjador

Diferent del local de vestuari. A efectes de càlcul haurà de considerar-se entre 1,5 i 2 m² per treballador que mengi a l'obra.

Equipat amb banc allargat o cadires, proper a un punt de subministrament d'aigua (1 aixeta i pica rentaplats per a cada 10 comensals), mitjans per a escalfar menjars (1 microones per a cada 10 comensals), i cubell hermètic (60 l de capacitat, amb tapa) per a dipositar les escombraries.

6.4. Local de descans

En aquelles obres que s'ocupen simultàniament més de 50 treballadors durant més de 3 mesos, és recomanable que s'estableixi un recinte destinat exclusivament al descans del personal, situat el més pròxim possible al menjador i serveis.

A efectes de càlcul haurà de considerar-se 3 m² per usuari habitual.

6.5. Local d'assistència a accidentats

En aquells centres de treball que ocupin simultàniament més de 50 treballadors durant més d'un mes, s'establirà un recinte destinat exclusivament a les cures del personal d'obra. Els locals de primers auxilis disposaran, com a mínim, de:

- una farmaciola,
- una llitera,
- una font d'aigua potable.

El material i els locals de primers auxilis hauran d'estar senyalitzats clarament i situats a prop dels llocs de treball.

El terra i les parets del local d'assistència a accidentats, han de ser impermeables, pintats preferiblement en colors clars. Llumínos, caldejat a l'estació freda, ventilat si fos necessari de manera forçada en cas de dependències subterrànies. Haurà de tenir a la vista el quadre d'adreces i telèfons dels centres

MEMÒRIA EBSS

CSV (Codi segur de verificació)	IV7EW3A3LV6MLROD4EARD72XAI	Data i hora	18/05/2021 07:21:33
Normativa	Aquest document incorpora signatura electrònica reconeguda d'acord amb la Llei 59/2003, 19 de desembre, de signatura electrònica		
Signat per	JAVIER POCH PRADES (ARQUITECTE/A TÈCNIC/A ESPECIALITZAT I SEGURETAT)		
Signat per	MARISOL CARRILLO MUÑOZ (CAP SERVEI D'EQUIPAMENTS MUNICIPALS)		
URL de verificació	https://seu.mataro.cat/verifirma/code/IV7EW3A3LV6MLROD4EARD72XAI	Pàgina	167/219



assistencials més pròxims, ambulàncies i bombers.

En obres a les quals el nivell d'ocupació simultani estigui entre els 25 i els 50 treballadors, el local d'assistència a accidentats podrà ser substituït per un armari farmaciola emplaçat a l'oficina d'obra. L'armari farmaciola, custodiat pel socorrista de l'obra, haurà d'estar dotat com a mínim de: alcohol, aigua oxigenada, pomada antisèptica, gases, benes sanitàries de diferents grandàries, benes elàstiques compressives autoadherents, esparadrap, tiretes, mercurocrom o antisèptic equivalent, analgèsics, bicarbonat, pomada per a picades d'insectes, pomada per a cremades, tisores, pinces, dutxa portàtil per a ulls, termòmetre clínic, caixa de guants esterilitzats i torniquet.

Per a contractacions inferiors, podrà ser suficient disposar d'una farmaciola de butxaca o portàtil, custodiada per l'encarregat.

El Servei de Prevenció de l'empresa contractista establirà els medis materials i humans addicionals per tal d'efectuar la Vigilància de la Salut d'acord al que estableix la llei 31/95.

A més, es disposarà d'una farmaciola portàtil amb el contingut següent:

- desinfectants i antisèptics autoritzats,
- gases estèrils,
- cotó hidròfil,
- benes,
- esparadrap,
- apòsits adhesius,
- estisores,
- pinces,
- guants d'un sol ús.

El material de primers auxilis es revisarà periòdicament, i es reposarà de manera immediata el material utilitzat o caducat.

MEMÒRIA EBSS

CSV (Codi segur de verificació)	IV7EW3A3LV6MLROD4EARD72XAI	Data i hora	18/05/2021 07:21:33
Normativa	Aquest document incorpora signatura electrònica reconeguda d'acord amb la Llei 59/2003, 19 de desembre, de signatura electrònica		
Signat per	JAVIER POCH PRADES (ARQUITECTE/A TÈCNIC/A ESPECIALITZAT I SEURETAT)		
Signat per	MARISOL CARRILLO MUÑOZ (CAP SERVEI D'EQUIPAMENTS MUNICIPALS)		
URL de verificació	https://seu.mataro.cat/verifirma/code/IV7EW3A3LV6MLROD4EARD72XAI	Pàgina	168/219



7. ÀREES AUXILIARS

7.1. Centrals i plantes

Estaran ubicades estratègicament en funció de les necessitats de l'obra. En el trànsit de vehicles als seus accessos es tindrà molta cura pel que fa a l'ordre, abalisament i senyalització, amb una amplada mínima de la zona de rodadura de 6 m i pòrtic de gàlib de limitació en altura, mínima de 4 m.

L'accés a la instal·lació resta restringida exclusivament al personal necessari per a la seva explotació, restant expressament abalisada, senyalitzada i prohibida la presència de tota persona en el radi de gir de la dragalina. Tots els accessos o passarel·les situats a altures superiors a 2 m sobre el sòl o plataforma de nivell inferior, disposarà de barana reglamentària d'1 m d'altura.

Els elements mòbils i transmissions estaran apantallats a les zones de treball o de pas susceptibles de possibilitar atrapaments o en el seu defecte es trobaran degudament senyalitzats. Els buits horitzontals estaran condemnats i, si no fos possible com en el cas de la fossa del skip, es disposarà de baranes laterals reglamentàries d'1 m d'altura i topall per a rodadura de vehicles.

La construcció de l'estacada destinada a la contenció i separació d'àrids, serà ferma i arriestrada en previsió de bolcades.

Les sitges de ciment no seran hermètiques, per evitar l'efecte de la pressió. La boca de recepció de la sitja estarà condemnada amb un sòlid engraellat o relliga metàl·lica. La tapa disposarà de barana perimetral reglamentària d'1 m d'altura. L'accés mitjançant escala „de gat“ estarà protegida mitjançant argolles metàl·liques (Ø 0,80 m) a partir de 2 m de l'arrancada.

La instal·lació elèctrica complirà amb les especificacions del Reglament Electrotècnic de Baixa Tensió.

Les operacions de manteniment preventiu es realitzaran de conformitat a les instruccions del fabricant o importador.

7.2. Tallers

Estaran ubicats estratègicament en funció de les necessitats de l'obra.

De forma general els locals destinats a tallers, tindran les següents dimensions mínimes (descomptats els espais ocupats per màquines, aparells, instal·lacions i/o materials): 3 m d'altura de pis a sostre, 2 m² de superfície i 10 m³ de volum per treballador.

La circulació del personal i els materials estarà ordenada amb molta cura, abalisada i senyalitzada, amb una amplada mínima de la zona de pas de personal (sense càrrega) d'1,20 m² per a passadissos principals (1 m en passadissos secundaris) independent de les vies de manteniment mecànica de materials. En zones de pas, la separació entre màquines i/o equips mai no serà inferior a 0,80 m (comptat des del punt més sortint del recorregut de l'òrgan mòbil més pròxim). Al voltant dels equips que generin calor radiant, es mantindrà un espai lliure no inferior a 1,50 m, estaran apantallats i disposaran de mitjans portàtils d'extinció adequats. Les instal·lacions provisionals suspeses sobre zones de pas estaran canalitzades a una altura mínima d'1,90 m sobre el nivell del paviment.

La intensitat mínima d'il·luminació, en els llocs d'operació de les màquines i equips, serà de 200 lux. La il·luminació d'emergència serà capaç de mantenir, al menys durant una hora, una intensitat de 5 lux, i la seva font d'energia serà independent del sistema normal d'il·luminació.

L'accés, als diferents tallers provisionals d'obra, ha de restar restringit exclusivament al personal adscrit a cada un d'ells, restant expressament abalisada, senyalitzada i prohibida la presència de tota persona en el radi d'actuació de càrregues suspeses, així com en els de desplaçament i servituds de màquines i/o equips. Tots els accessos o passarel·les situades a altures superiors a 2 m sobre el sòl o plataforma de nivell inferior, disposarà de barana reglamentària d'1 m d'altura.

Els elements mòbils i transmissions estaran apantallats a les zones de treball o de pas susceptibles de possibilitar atrapaments o en el seu defecte es trobaran degudament senyalitzats. Els buits horitzontals seran condemnats.

La instal·lació elèctrica complirà amb les especificacions del Reglament Electrotècnic de Baixa Tensió.

MEMÒRIA EBSS

CSV (Codi segur de verificació)	IV7EW3A3LV6MLROD4EARD72XAI	Data i hora	18/05/2021 07:21:33
Normativa	Aquest document incorpora signatura electrònica reconeguda d'acord amb la Llei 59/2003, 19 de desembre, de signatura electrònica		
Signat per	JAVIER POCH PRADES (ARQUITECTE/A TÈCNIC/A ESPECIALITZAT I SEGURETAT)		
Signat per	MARISOL CARRILLO MUÑOZ (CAP SERVEI D'EQUIPAMENTS MUNICIPALS)		
URL de verificació	https://seu.mataro.cat/verifirma/code/IV7EW3A3LV6MLROD4EARD72XAI	Pàgina	169/219



Les operacions de manteniment preventiu de la maquinària es realitzaran de conformitat a les instruccions del fabricant o importador.

Les emanacions de pols, fibres, fums, gasos, vapors o boirines disposaran d'extracció localitzada, en la mesura del possible, evitant la seva difusió per l'atmosfera. En els tallers tancats, el subministrament d'aire fresc i net per hora i ocupant serà, al menys, de 30 a 50 m³, llevat que s'efectuï una renovació total d'aire diversos cops per hora (no inferior a 10 cops).

7.3. Zones d'apilament. Magatzems

Els materials emmagatzemats a l'obra, hauran de ser els compresos entre els valors „mínims-màxims“, segons una adequada planificació, que impedeixi estacionaments de materials i/o equips inactius que puguin ésser causa d'accident.

Els Mitjans Auxiliars d'Utilitat Preventiva, necessaris per a complementar la manipulació manual o mecànica dels materials apilats, hauran estat previstos en la planificació dels treballs.

Les zones d'apilament provisional estaran balisades, senyalitzades i il·luminades adequadament.

De forma general el personal d'obra (tant propi com subcontractat) haurà rebut la formació adequada respecte als principis de manipulació manual de materials. De forma més singularitzada, els treballadors responsables de la realització de maniobres amb mitjans mecànics, tindran una formació qualificada de les seves comeses i responsabilitats durant les maniobres.

MEMÒRIA EBSS

CSV (Codi segur de verificació)	IV7EW3A3LV6MLROD4EARD72XAI	Data i hora	18/05/2021 07:21:33
Normativa	Aquest document incorpora signatura electrònica reconeguda d'acord amb la Llei 59/2003, 19 de desembre, de signatura electrònica		
Signat per	JAVIER POCH PRADES (ARQUITECTE/A TÈCNIC/A ESPECIALITZAT I SEURETAT)		
Signat per	MARISOL CARRILLO MUÑOZ (CAP SERVEI D'EQUIPAMENTS MUNICIPALS)		
URL de verificació	https://seu.mataro.cat/verifirma/code/IV7EW3A3LV6MLROD4EARD72XAI	Pàgina	170/219



8. TRACTAMENT DE RESIDUS

El Contractista és responsable de gestionar els sobrants de l'obra de conformitat amb les directrius del D. 201/1994, de 26 de juliol, i del R.D. 105/2008, d'1 de febrer, regulador dels enderroc i d'altres residus de construcció, a fi i efecte de minimitzar la producció de residus de construcció com a resultat de la previsió de determinats aspectes del procés, que cal considerar tant en la fase de projecte com en la d'execució material de l'obra i/o l'enderroc o desconstrucció.

Al projecte s'ha avaluat el volum i les característiques dels residus que previsiblement s'originaran i les instal·lacions de reciclatge més properes per tal que el Contractista triï el lloc on portarà els seus residus de construcció.

Els residus es lliuraran a un gestor autoritzat, finançant el contractista, els costos que això comporti.

Si a les excavacions i buidats de terres apareixen antics dipòsits o canonades, no detectades prèviament, que continguin o hagin pogut contenir productes tòxics i contaminants, es buidaran prèviament i s'aïllaran els productes corresponents de l'excavació per ser evacuats independentment de la resta i es lliuraran a un gestor autoritzat.

MEMÒRIA EBSS

CSV (Codi segur de verificació)	IV7EW3A3LV6MLROD4EARD72XAI	Data i hora	18/05/2021 07:21:33
Normativa	Aquest document incorpora signatura electrònica reconeguda d'acord amb la Llei 59/2003, 19 de desembre, de signatura electrònica		
Signat per	JAVIER POCH PRADES (ARQUITECTE/A TÈCNIC/A ESPECIALITZAT I SEURETAT)		
Signat per	MARISOL CARRILLO MUÑOZ (CAP SERVEI D'EQUIPAMENTS MUNICIPALS)		
URL de verificació	https://seu.mataro.cat/verifirma/code/IV7EW3A3LV6MLROD4EARD72XAI	Pàgina	171/219



9. TRACTAMENT DE MATERIALS I/O SUBSTÀNCIES PERILLOSES

El Contractista es responsable d'assegurar-se per mediació de l'Àrea d'Higiene Industrial del seu Servei de Prevenció, la gestió del control dels possibles efectes contaminants dels residus o materials emprats a l'obra, que puguin generar potencialment malalties o patologies professionals als treballadors i/o tercers exposats al seu contacte i/o manipulació.

L'assessoria d'Higiene Industrial comprendrà la identificació, quantificació, valoració i propostes de correcció dels factors ambientals, físics, químics i biològics, dels materials i/o substàncies perilloses, per a fer-los compatibles amb les possibilitats d'adaptació de la majoria (gairebé totalitat) dels treballadors i/o tercers aliens exposats. Als efectes d'aquest projecte, els paràmetres de mesura s'establirà mitjançant la fixació dels valors límit TLV (Threshold Limits Values) que fan referència als nivells de contaminació d'agents físics o químics, per sota dels quals els treballadors poden estar exposats sense perill per a la seva salut. El TLV s'expressa amb un nivell de contaminació mitjana en el temps, per a 8 h/dia i 40 h/setmana.

9.1. Manipulació

En funció de l'agent contaminant, del seu TLV, dels nivells d'exposició i de les possibles vies d'entrada a l'organisme humà, el Contractista haurà de reflectir en el seu Pla de Seguretat i Salut les mesures correctores pertinents per a establir unes condicions de treball acceptables per als treballadors i el personal exposat, de forma singular a:

- Amiant.
- Plom. Crom, Mercuri, Níquel.
- Sílice.
- Vinil.
- Urea formol.
- Ciment.
- Soroll.
- Radiacions.
- Productes tixotròpics (bentonita)
- Pintures, dissolvents, hidrocarburs, coles, resines epoxi, greixos, olis.
- Gasos líquids del petroli.
- Baixos nivells d'oxigen respirable.
- Animals.
- Entorn de drogodependència habitual.

9.2. Delimitació / condicionament de zones d'apilament

Les substàncies i/o els preparats es rebran a l'obra etiquetats de forma clara, indeleble i com a mínim amb el text en idioma espanyol.

L'etiqueta ha de contenir:

- a) Denominació de la substància d'acord amb la legislació vigent o en el seu defecte nomenclatura de la IUPAC. Si és un preparat, la denominació o nom comercial.
- b) Nom comú, si és el cas.
- c) Concentració de la substància, si és el cas. Si és tracta d'un preparat, el nom químic de les substàncies presents.
- d) Nom, direcció i telèfon del fabricant, importador o distribuïdor de la substància o preparat perillós.
- e) Pictogrames i indicadors de perill, d'acord amb la legislació vigent.
- f) Riscos específics, d'acord amb la legislació vigent.
- g) Consells de prudència, d'acord amb la legislació vigent.
- h) El número CEE, si en té.
- i) La quantitat nominal del contingut (per preparats).

El fabricant, l'importador o el distribuïdor haurà de facilitar al Contractista destinatari, la fitxa de seguretat del material i/o la substància perillosa, abans o en el moment del primer lliurament.

Les condicions bàsiques d'emmagatzematge, apilament i manipulació d'aquests materials i/o substàncies perilloses, estaran adequadament desenvolupades en el Pla de Seguretat del Contractista, partint de les

MEMÒRIA EBSS

CSV (Codi segur de verificació)	IV7EW3A3LV6MLROD4EARD72XAI	Data i hora	18/05/2021 07:21:33
Normativa	Aquest document incorpora signatura electrònica reconeguda d'acord amb la Llei 59/2003, 19 de desembre, de signatura electrònica		
Signat per	JAVIER POCH PRADES (ARQUITECTE/A TÈCNIC/A ESPECIALITZAT I SEGURETAT)		
Signat per	MARISOL CARRILLO MUÑOZ (CAP SERVEI D'EQUIPAMENTS MUNICIPALS)		
URL de verificació	https://seu.mataro.cat/verifirma/code/IV7EW3A3LV6MLROD4EARD72XAI	Pàgina	172/219



següents premisses:

Explosius

L'emmagatzematge es realitzarà en polvorins/minipolvorins que s'ajustin als requeriments de les normes legals i reglaments vigents. Estarà adequadament senyalitzada la presència d'explosius i la prohibició de fumar.

Comburents, extremadament inflamables i fàcilment inflamables

Emmagatzematge en lloc ben ventilat. Estarà adequadament senyalitzada la presència de comburents i la prohibició de fumar.

Estaran separats els productes inflamables dels comburents.

El possible punt d'ignició més pròxim estarà suficientment allunyat de la zona d'apilament.

Tòxics, molt tòxics, nocius, carcinògens, mutagènics, tòxics per a la reproducció

Estarà adequadament senyalitzada la seva presència i disposarà de ventilació eficaç.

Es manipularà amb Equips de Protecció Individual adequats que assegurin l'estanquitat de l'usuari, en previsió de contactes amb la pell.

Corrosius, Irritants, sensibilitzants

Estarà adequadament senyalitzada la seva presència.

Es manipularan amb Equips de Protecció Individual adequats (especialment guants, ulleres i màscara de respiració) que assegurin l'estanquitat de l'usuari, en previsió de contactes amb la pell i les mucoses de les vies respiratòries.

MEMÒRIA EBSS

CSV (Codi segur de verificació)	IV7EW3A3LV6MLROD4EARD72XAI	Data i hora	18/05/2021 07:21:33
Normativa	Aquest document incorpora signatura electrònica reconeguda d'acord amb la Llei 59/2003, 19 de desembre, de signatura electrònica		
Signat per	JAVIER POCH PRADES (ARQUITECTE/A TÈCNIC/A ESPECIALITZAT I SEURETAT)		
Signat per	MARISOL CARRILLO MUÑOZ (CAP SERVEI D'EQUIPAMENTS MUNICIPALS)		
URL de verificació	https://seu.mataro.cat/verifirma/code/IV7EW3A3LV6MLROD4EARD72XAI	Pàgina	173/219



10. CONDICIONS DE L'ENTORN

Ocupació del tancament de l'obra

Durant l'execució de l'obra es preveu que no hi hagi activitat lectiva però es delimitarà tot l'àmbit de l'obra tanmateix per separar l'àmbit de actuació de la resta del equipament i poder realitzar tasques de manteniment.

En el PLA DE SEGURETAT I SALUT EN EL TREBALL s'especificarà la delimitació de l'àmbit d'ocupació de l'obra i es diferenciarà clarament si aquest canvia en les diferents fases de l'obra.

Situació de casetes i contenidors

Es col·locaran, preferentment, a l'interior de l'àmbit delimitat pel tancament de l'obra.

Si per les especials característiques de l'obra no és possible la ubicació de les casetes a l'interior de l'àmbit delimitat pel tancament de l'obra, ni és possible el seu trasllat dins d'aquest àmbit, ja sigui durant tota l'obra o durant alguna de les seves fases, s'indicaran al PLA DE SEGURETAT I SALUT les àrees previstes per aquest fi.

Les casetes, els contenidors, els tallers provisionals i l'aparcament de vehicles d'obra, es situaran segons s'indica en l'apartat "Àmbit d'ocupació de la via pública".

10.1. Serveis afectats

Tot el projecte es desenvolupa dins del equipament i no es preveu afectar cap servei que no sigui el propi de l'equipament.

10.2. Servituds

El projecte no afecta a cap servitud

10.3. Característiques del terreny

No s'ha demanat estudi geotècnic

10.4. Característiques de l'entorn

L'accés a l'equipament es realitza per carrer Pedraforca

MEMÒRIA EBSS

CSV (Codi segur de verificació)	IV7EW3A3LV6MLROD4EARD72XAI	Data i hora	18/05/2021 07:21:33
Normativa	Aquest document incorpora signatura electrònica reconeguda d'acord amb la Llei 59/2003, 19 de desembre, de signatura electrònica		
Signat per	JAVIER POCH PRADES (ARQUITECTE/A TÈCNIC/A ESPECIALITZAT I SEGURETAT)		
Signat per	MARISOL CARRILLO MUÑOZ (CAP SERVEI D'EQUIPAMENTS MUNICIPALS)		
URL de verificació	https://seu.mataro.cat/verifirma/code/IV7EW3A3LV6MLROD4EARD72XAI	Pàgina	174/219



11. UNITATS CONSTRUCTIVES

MOVIMENTS DE TERRES

CÀRREGA I TRANSPORT DE TERRES O RUNES

IMPERMEABILITZACIONS - AÏLLAMENTS I JUNTES

COBERTES PLANES

REVESTIMENTS

PINTATS I ENVERNISATS

PAVIMENTS

ENRAJOLATS I APLACATS DE PECES AMB PULIT (PEDRA, CERAMICA, MORTER CIMENT, ESCOPIDORS, ETC.)

12. DETERMINACIÓ DEL PROCÉS CONSTRUCTIU

El Contractista amb antelació suficient a l'inici de les activitats constructives n'haurà de perfilar l'anàlisi de cada una d'acord amb els „Principios de la Acción Preventiva“ (Art. 15 L. 31/1995 de 8 de novembre) i els „Principios Aplicables durante la Ejecución de las Obras“ (Art. 10 RD. 1627/1997 de 24 d'octubre).

12.1. Procediments d'execució

Primer es saneja la coberta existent, per després aplicar la impermeabilització amb poluïrea

12.2. Ordre d'execució dels treballs

1. Enderroc de revestiment de coberta
2. Reparació de juntes de estructurals
3. Impermeabilització

12.3. Determinació del temps efectiu de duració. Pla d'execució

Per a la programació del temps material, necessari per al desenvolupament dels distints talls de l'obra, s'han tingut en compte els següents aspectes:

LLISTA D'ACTIVITATS

Relació d'unitats d'obra.

RELACIONS DE
DEPENDÈNCIA

Prelació temporal de realització material d'unes unitats respecte a altres.

DURADA DE LES
ACTIVITATS

Mitjançant la fixació de terminis temporals per a l'execució de cadascuna de les unitats d'obra.

De les dades així obtingudes, s'ha establert, en fase de projecte, un programa general orientatiu, en el qual s'ha tingut en compte, en principi, tan sols les grans unitats (activitats significatives), i un cop encaixat el termini de durada, s'ha realitzat la programació previsible, reflectida en un cronograma de desenvolupament.

El Contractista en el seu Pla de Seguretat i Salut haurà de reflectir, les variacions introduïdes respecte, al procés constructiu inicialment previst en el Projecte Executiu/Constructiu i en el present Estudi de Seguretat i Salut.

MEMÒRIA EBSS

CSV (Codi segur de verificació)	IV7EW3A3LV6MLROD4EARD72XA	Data i hora	18/05/2021 07:21:33
Normativa	Aquest document incorpora signatura electrònica reconeguda d'acord amb la Llei 59/2003, 19 de desembre, de signatura electrònica		
Signat per	JAVIER POCH PRADES (ARQUITECTE/A TÈCNIC/A ESPECIALITZAT I SEGURETAT)		
Signat per	MARISOL CARRILLO MUÑOZ (CAP SERVEI D'EQUIPAMENTS MUNICIPALS)		
URL de verificació	https://seu.mataro.cat/verifirma/code/IV7EW3A3LV6MLROD4EARD72XA	Pàgina	175/219



13. SISTEMES I/O ELEMENTS DE SEGURETAT I SALUT INHERENTS O INCORPORATS AL MATEIX PROCÉS CONSTRUCTIU

Tot projecte constructiu o disseny d'equip, mitjà auxiliar, màquina o ferramenta a utilitzar a l'obra, objecte del present Estudi de Seguretat i Salut, s'integrarà en el procés constructiu, sempre d'acord amb els „Principios de la Acción Preventiva“ (Art. 15 L. 31/1995 de 8 de novembre), els „Principios Aplicables durante la Ejecución de las Obras“ (Art. 10 RD. 1627/1997 de 24 d'octubre) „Reglas generales de seguridad para máquinas“ (Art.18 RD. 1495/1986 de 26 de maig de 1986), i Normes Bàsiques de l'Edificació, entre altres reglaments connexos, i atenent les Normes Tecnològiques de l'Edificació, Instruccions Tècniques Complementàries i Normes UNE o Normes Europees, d'aplicació obligatòria i/o aconsellada.

MEMÒRIA EBSS

CSV (Codi segur de verificació)	IV7EW3A3LV6MLROD4EARD72XAI	Data i hora	18/05/2021 07:21:33
Normativa	Aquest document incorpora signatura electrònica reconeguda d'acord amb la Llei 59/2003, 19 de desembre, de signatura electrònica		
Signat per	JAVIER POCH PRADES (ARQUITECTE/A TÈCNIC/A ESPECIALITZAT I SEGURETAT)		
Signat per	MARISOL CARRILLO MUÑOZ (CAP SERVEI D'EQUIPAMENTS MUNICIPALS)		
URL de verificació	https://seu.mataro.cat/verifirma/code/IV7EW3A3LV6MLROD4EARD72XAI	Pàgina	176/219



14. MEDIAMBIENT LABORAL

14.1. Agents atmosfèrics

El clima és càlid i temperat a Mataró. Els hiverns són més plujosos que els estius a Mataró. A Mataró, la temperatura mitjana anual és de 16.3 ° C. La precipitació aproximada és de 645 mm, els mesos més plujosos son setembre, octubre i novembre.

14.2. Il·luminació

Encara que la generalitat dels treballs de construcció es realitzen amb llum natural, hauran de tenir-se presents en el Pla de Seguretat i Salut algunes consideracions respecte a la utilització d'il·luminació artificial, necessària en talls, tallers, treballs nocturns o sota rasant.

Es procurarà que la intensitat lluminosa en cada zona de treball sigui uniforme, evitant els reflexos i enlluernaments al treballador així com les variacions brusques d'intensitat.

En els locals amb risc d'explosió pel gènere de les seves activitats, substàncies emmagatzemades o ambients perillosos, la il·luminació elèctrica serà antideflagrant.

En els llocs de treball en els que una fallida de l'enllumenat normal suposi un risc per als treballadors, es disposarà d'un enllumenat d'emergència d'evacuació i de seguretat.

Les intensitats mínimes d'il·luminació artificial, segons els diferents treballs relacionats amb la construcció, seran els següents:

25-50 lux	En patis de llums, galeries i altres llocs de pas en funció de l'ús ocasional - habitual.
100 lux	Operacions en les quals la distinció de detalls no sigui essencial, tals com la manipulació de mercaderies a granel, l'apilament de materials o l'amassat i lligat de conglomerats hidràulics. Baixes exigències visuals.
100 lux	Quan sigui necessària una petita distinció de detalls, com en sales de màquines i calderes, ascensors, magatzems i dipòsits, vestuaris i banys petits del personal. Baixes exigències visuals.
200 lux	Si és essencial una distinció moderada de detalls com en els muntatges mitjans, en treballs senzills en bancs de taller, treballs en màquines, fratasat de paviments i tancament mecànic. Moderades exigències visuals.
300 lux	Sempre que sigui essencial la distinció mitjana de detalls, com treballs mitjans en bancs de taller o en màquines i treballs d'oficina en general.
500 lux	Operacions en les que sigui necessària una distinció mitja de detalls, tals com treballs d'ordre mitjà en bancs de taller o en màquines i treballs d'oficina en general. Altes exigències visuals.
1000 lux	En treballs on sigui indispensable una fina distinció de detalls sota condicions de constant contrast, durant llargs períodes de temps, tals com muntatges delicats, treballs fins en banc de taller o màquina, màquines d'oficina i dibuix artístic lineal. Exigències visuals molt altes.

Els serveis de prevenció seran els encarregats d'estimar la magnitud o nivells del risc, les situacions en les que aquest es produeix, així com controlar periòdicament les condicions, l'organització dels mètodes de treball i la salut dels treballadors amb la finalitat de prendre les decisions per a eliminar, controlar o reduir el risc mitjançant mesures de prevenció a l'origen, organitzatives, de prevenció col·lectiva, de protecció

MEMÒRIA EBSS

CSV (Codi segur de verificació)	IV7EW3A3LV6MLROD4EARD72XAI	Data i hora	18/05/2021 07:21:33
Normativa	Aquest document incorpora signatura electrònica reconeguda d'acord amb la Llei 59/2003, 19 de desembre, de signatura electrònica		
Signat per	JAVIER POCH PRADES (ARQUITECTE/A TÈCNIC/A ESPECIALITZAT I SEGURETAT)		
Signat per	MARISOL CARRILLO MUÑOZ (CAP SERVEI D'EQUIPAMENTS MUNICIPALS)		
URL de verificació	https://seu.mataro.cat/verifirma/code/IV7EW3A3LV6MLROD4EARD72XAI	Pàgina	177/219



individual, formatives i informatives.

14.3. Soroll

Per a facilitar el seu desenvolupament al Pla de Seguretat i Salut del contractista, es reproduïx un quadre sobre els nivells sonors generats habitualment en la indústria de la construcció:

Compressor	82-94
	dB
Equip de clavar pilots (a 15 m de distància)	82 dB
Formigonera petita < 500 lts.	72 dB
	
Formigonera mitjana > 500 lts.	60 dB
	
Martell pneumàtic (en recinte angost)	103
	dB
Martell pneumàtic (a l'aire lliure)	94 dB
	
Esmeriladora de peu	60-75
	dB
Camions i dumpers	80 dB
	
Excavadora	95 dB
	
Grua autoportant	90 dB
	
Martell perforador	110
	dB
Mototrailla	105
	dB
Tractor d'orugues	100
	dB
Pala carregadora d'orugues	95-
	100
	dB
Pala carregadora de pneumàtics	84-90
	dB
Pistoles fixaclus d'impacte	150
	dB
Esmeriladora radial portàtil	105
	dB
Tronçadora de taula per a fusta	105
	dB

Les mesures a adoptar, que hauran de ser adequadament tractades al Pla de Seguretat i Salut pel contractista, per a la prevenció dels riscos produïts pel soroll seran, en ordre d'eficàcia:

- 1er.- Supressió del risc en origen.
- 2on.- Aïllament de la part sonora.
- 3er.- Equip de Protecció Individual (EPI) mitjançant taps o orelleres.

Els serveis de prevenció seran els encarregats d'estimar la magnitud o els nivells de risc, les situacions en

MEMÒRIA EBSS

CSV (Codi segur de verificació)	IV7EW3A3LV6MLROD4EARD72XAI	Data i hora	18/05/2021 07:21:33
Normativa	Aquest document incorpora signatura electrònica reconeguda d'acord amb la Llei 59/2003, 19 de desembre, de signatura electrònica		
Signat per	JAVIER POCH PRADES (ARQUITECTE/A TÈCNIC/A ESPECIALITZAT I SEGURETAT)		
Signat per	MARISOL CARRILLO MUÑOZ (CAP SERVEI D'EQUIPAMENTS MUNICIPALS)		
URL de verificació	https://seu.mataro.cat/verifirma/code/IV7EW3A3LV6MLROD4EARD72XAI	Pàgina	178/219



les que aquest es produeix, així com controlar periòdicament les condicions, l'organització dels mètodes de treball i la salut dels treballadors amb la finalitat de prendre les decisions per a eliminar, controlar o reduir el risc mitjançant mesures de prevenció a l'origen, organitzatives, de prevenció col·lectiva, de protecció individual, formatives i informatives

14.4. Pols

La permanència d'operaris en ambients polserigens, pot donar lloc a les següents afeccions:

- Rinitis
- Asma bronquial
- Bronquitis destructiva
- Bronquitis crònica
- Efisemes pulmonars
- Neumoconiosis
- Asbestosis (asbest – fibrociment - amiant)
- Càncer de pulmó (asbest – fibrociment - amiant)
- Mesotelioma (asbest – fibrociment - amiant)

La patologia serà d'un o d'altre tipus, segons la naturalesa de la pols, la seva concentració i el temps d'exposició.

En la construcció és freqüent l'existència de pols amb contingut de sílice lliure (Si O₂) que és el component que ho fa especialment nociu, com a causant de la neumoconiosis. El problema de presència massiva de fibres d'amiant en suspensió, necessitarà d'un Pla específic de desamiantat que excedeix a les competències del present Estudi de Seguretat i Salut, i que haurà de ser realitzat per empreses especialitzades.

La concentració de pols màxima admissible en un ambient al qual els operaris es trobin exposats durant 8 hores diàries, 5 dies a la setmana, és en funció del contingut de sílice en suspensió, el que ve donat per la fórmula:

$$C = \frac{10}{\% \text{ Si O}_2 + 2} \text{ mg / m}^3$$

Tenint en compte que la mostra recollida haurà de respondre a la denominada "fracció respirable", que correspon a la pols realment inhalada, ja que, de l'existent en l'ambient, les partícules més grosses són retingudes per la pituitària i les més fines són expeses amb l'aire respirat, sense haver-se fixat en els pulmons.

Els treballs en els quals és habitual la producció de pols, són fonamentalment els següents:

- Escombrat i neteja de locals
- Manutenció de runes
- Demolicions
- Treballs de perforació
- Manipulació de ciment
- Raig de sorra
- Tall de materials ceràmics i lítics amb serra mecànica
- Pols i serradures per tronçat mecànic de fusta
- Esmerilat de materials
- Pols i fums amb partícules metàl·liques en suspensió, en treballs de soldadura
- Plantes de matxuqueix i classificació
- Moviments de terres
- Circulació de vehicles
- Polit de paraments
- Plantes asfàltiques

MEMÒRIA EBSS

CSV (Codi segur de verificació)	IV7EW3A3LV6MLROD4EARD72XAI	Data i hora	18/05/2021 07:21:33
Normativa	Aquest document incorpora signatura electrònica reconeguda d'acord amb la Llei 59/2003, 19 de desembre, de signatura electrònica		
Signat per	JAVIER POCH PRADES (ARQUITECTE/A TÈCNIC/A ESPECIALITZAT I SEGURETAT)		
Signat per	MARISOL CARRILLO MUÑOZ (CAP SERVEI D'EQUIPAMENTS MUNICIPALS)		
URL de verificació	https://seu.mataro.cat/verifirma/code/IV7EW3A3LV6MLROD4EARD72XAI	Pàgina	179/219



A més a més dels Equips de Protecció Individual necessaris, com màscares i ulleres contra la pols, convé adoptar les següents mesures preventives:

ACTIVITAT	MESURA PREVENTIVA
Neteja de locals	Ús d'aspiradora i regat previ
Manutenció de runes	Regat previ
Demolicions	Regat previ
Treballs de perforació	Captació localitzada en carros perforadors o injecció d'aigua
Manipulació de ciment	Filtres en sitges o instal·lacions confinades
Raig de sorra o granalla	Equips semiautònoms de respiració
Tall o polit de materials ceràmics o lítics	Addició d'aigua micronitzada sobre la zona de tall
Treballs de la fusta, desbarbat i soldadura elèctrica	Aspiració localitzada
Circulació de vehicles	Regat de pistes
Plantes de matxuqueix i plantes asfàltiques	Aspiració localitzada

Els serveis de prevenció seran els encarregats d'estimar la magnitud o nivells del risc, les situacions en les que aquest es produeix, així com controlar periòdicament les condicions, l'organització dels mètodes de treball i la salut dels treballadors amb la finalitat de prendre les decisions per a eliminar, controlar o reduir el risc mitjançant mesures de prevenció a l'origen, organitzatives, de prevenció col·lectiva, de protecció individual, formatives i informatives.

14.5. Ordre i neteja

El Pla de Seguretat i Salut del contractista haurà d'indicar com pensa fer front a les actuacions bàsiques d'ordre i neteja en la materialització d'aquest projecte, especialment pel que fa a:

- 1er.- Retirada dels objectes i coses innecessàries.
- 2on.- Emplaçament de les coses necessàries en el seu respectiu lloc d'apilament.
- 3er.- Normalització interna d'obra dels tipus de recipients i plataformes de transport de materials a granel. Pla de manutenció intern d'obra.
- 4art.- Ubicació dels baixants de runes i recipients per a apilament de residus i la seva utilització. Pla d'evacuació de residus.
- 5è.- Neteja de claus i restes de material d'encofrat.
- 6è.- Desallotjament de les zones de pas, de cables, mànegues, flexos i restes de matèria. Il·luminació suficient.
- 7è.- Retirada d'equips i ferramentes, descansant simplement sobre superfícies de suport provisionals.
- 8è.- Drenatge de vessaments en forma de tolls de carburants o greixos.
- 9è.- Senyalització dels riscos puntuals per falta d'ordre i neteja.
- 10è.- Manteniment diari de les condicions d'ordre i neteja. Brigada de neteja.
- 11è.- Informació i formació exigible als gremis o als diferents participants en els treballs directes i indirectes de cada partida inclosa en el projecte en el que és relatiu al manteniment de l'ordre i neteja inherents a l'operació realitzada.

En els punts de radiacions el consultor hauria d'identificar els possibles treballs on es poden donar aquest tipus de radiacions i indicar les mesures protectores a prendre.

14.6. Radiacions no ionitzants

MEMÒRIA EBSS

CSV (Codi segur de verificació)	IV7EW3A3LV6MLROD4EARD72XAI	Data i hora	18/05/2021 07:21:33
Normativa	Aquest document incorpora signatura electrònica reconeguda d'acord amb la Llei 59/2003, 19 de desembre, de signatura electrònica		
Signat per	JAVIER POCH PRADES (ARQUITECTE/A TÈCNIC/A ESPECIALITZAT I SEGURETAT)		
Signat per	MARISOL CARRILLO MUÑOZ (CAP SERVEI D'EQUIPAMENTS MUNICIPALS)		
URL de verificació	https://seu.mataro.cat/verifirma/code/IV7EW3A3LV6MLROD4EARD72XAI	Pàgina	180/219



Són les radiacions amb la longitud d'ona compresa entre 10-6 cm i 10 cm, aproximadament.

Normalment, no provoquen la separació dels electrons dels àtoms dels que formen part, però no per això deixen de ser perilloses. Comprenen: Radiació ultraviolada (UV), infraroja (IR), làser, microones, ultrasònica i de freqüència de ràdio.

Les radiacions no ionitzants són aquelles regions de l'espectre electromagnètic on l'energia dels fotons emesos és insuficient. Es considera que el límit més baix de longitud d'ona per a aquestes radiacions no ionitzants és de 100 nm (nanòmetre) inclosos en aquesta categoria estan les regions comunament conegudes com bandes infraroja, visible i ultraviolada.

Els treballadors més freqüents i intensament sotmesos a aquests riscos són els soldadors, especialment els de soldadura elèctrica.

Radiacions infraroges

Aquest tipus de radiació és ràpidament absorbida per els teixits superficials, produint un efecte d'escalfament. En el cas dels ulls, a l'absorbir-se la calor pel cristal·lí i no dispersar-se ràpidament, pot produir cataractes. Aquest tipus de lesió s'ha considerat la malaltia professional més probable en ferrers, bufadors de vidre i operaris de forns.

Totes les fonts de radiació IR intensa hauran d'estar dotades de sistemes de protecció tant propers a la font com sigui possible, per aconseguir la màxima absorció de calor i prevenir que la radiació penetri als ulls dels operaris. En cas d'utilització d'ulleres normalitzades, haurà d'incrementar-se adequadament la il·luminació del recinte, de manera que s'eviti la dilatació de la pupil·la de l'ull.

A les obres de construcció, els treballadors que estan més freqüentment exposats a aquestes radiacions són els soldadors, especialment quan realitzen soldadures elèctriques. Així mateix, s'ha de considerar l'entorn de l'obra, com a possible font de les radiacions.

La resposta primària a aquestes absorcions d'energia és de tipus tèrmic, afectant principalment a la pell en forma de: cremades agudes, augment de la dilatació dels vasos capil·lars i un increment de la pigmentació que pot ser persistent.

De forma general, tots aquells processos industrials realitzats en calent fins a l'extrem de desprendre llum, generen aquest tipus de radiació.

Radiacions visibles

L'òrgan afectat més important és l'ull, sent transmeses aquestes longituds d'ona, a través dels mitjans oculars sense apreciable absorció abans d'aconseguir la retina.

Radiacions ultraviolades

La radiació UV és aquella que té una longitud d'ona entre els 400 nm (nanometres) i els 10 nm. Queda inclosa dins de la radiació solar, i es genera artificialment per a molts propòsits en indústries, laboratoris i hospitals. Es divideix convencionalment en tres regions:

- UVA: 315 - 400 nm de longitud d'ona.
- UVB: 280 - 315 nm de longitud d'ona.
- UVC: 200 - 280 nm de longitud d'ona.

La radiació a la regió UVA, la més propera a l'espectre UV, és emprada àmpliament a la indústria i representa poc risc, pel contrari les radiacions UVB i UVC, són més perilloses. La norma més completa és nord americana i està, acceptada per la WHO (World Health Organization).

Les radiacions a les regions UVB i UVC tenen efectes biològics que varien marcadament amb la longitud d'ona, sent màxims entorn als 270 nm (la llàntia de quars amb vapor de mercuri a baixa pressió té una emissió a 254 nm aproximadament). També varien amb el temps d'exposició i amb la intensitat de la radiació. La exposició radiant d'ulls o pell no protegits, per a un període de vuit hores haurà d'estar limitada.

La protecció contra la sobreexposició de fonts potents que poden constituir riscos, haurà de dur-se a terme mitjançant la combinació de mesures organitzatives, d'apantallaments o resguards i de protecció personal. Sense oblidar que s'ha d'intentar substituir el que és perillós pel que comporta poc o cap risc, d'acord a la llei de prevenció de riscos laborals.

MEMÒRIA EBSS

CSV (Codi segur de verificació)	IV7EW3A3LV6MLROD4EARD72XAI	Data i hora	18/05/2021 07:21:33
Normativa	Aquest document incorpora signatura electrònica reconeguda d'acord amb la Llei 59/2003, 19 de desembre, de signatura electrònica		
Signat per	JAVIER POCH PRADES (ARQUITECTE/A TÈCNIC/A ESPECIALITZAT I SEGURETAT)		
Signat per	MARISOL CARRILLO MUÑOZ (CAP SERVEI D'EQUIPAMENTS MUNICIPALS)		
URL de verificació	https://seu.mataro.cat/verifirma/code/IV7EW3A3LV6MLROD4EARD72XAI	Pàgina	181/219



S'haurà de posar especial èmfasi en els apantallaments i en les mesures de substitució, per a minimitzar el tercer, que implica la necessitat de protecció personal. Tots els usuaris de l'equip generador de radiació UV han de conèixer perfectament la naturalesa dels riscos involucrats. En l'equip, o prop d'ell, s'han de disposar senyals d'advertència adequades al cas. La limitació d'accés a la instal·lació, la distància de l'usuari respecte a la font i la limitació del temps d'exposició, constitueixen mesures organitzatives a tenir en compte.

No es poden emetre de forma indiscriminada radiacions UV en l'espai de treball, per exemple realitzant l'operació en un recinte confinat o en una àrea adequadament protegida. Dins de l'àrea de protecció, s'ha de reduir la intensitat de la radiació reflexada, emprant pintures de color negre mate. En el cas de fonts potents, on se sospiti que sigui possible una exposició per sobre del valor límit admissible, haurà de disposar-se de mitjans de protecció que dificultin i facin impossible el flux radiant lliure, directe i reflexat. Quant la naturalesa del treball requereixi que l'usuari operi junt a una font de radiació UV no protegida, haurà de fer-se ús dels mitjans de protecció personal. Els ulls estaran protegits amb ulleres o màscara de protecció facial, de manera que s'absorbeixin les radiacions que sobre ells incideixin. Anàlogament, hauran de protegir-se les mans, utilitzant guants de cotó, i la cara, emprant qualsevol tipus de protecció facial.

L'exposició dels ulls i pell no protegits a la radiació UV pot conduir a una inflamació dels teixits, temporal o prolongada, amb riscos variables. En el cas de la pell, pot donar lloc a un eritema similar a una cremada solar i, en el cas dels ulls, a una conjuntivitis i queratitis (o inflamació de la còrnia), de resultats imprevisibles.

La font és bàsicament el sol però també es troben en les activitats industrials de la construcció: llums fluorescents, incandescent i de descàrrega gasosa, operacions de soldadura (TIG-MIG), bufador d'arc elèctric i làsers.

Les mesures de control per a prevenir exposicions indegudes a les radiacions no ionitzants se centren en l'emprament de pantalles, blindatges i Equips de Protecció Individual (per exemple pantalla de soldadura amb visor de cèl·lula fotosensible), procurant mantenir distàncies adequades per a reduir, tenint en compte l'efecte de proporcionalitat inversa al quadrat de la distància, la intensitat de l'energia radiant emesa des de fonts que es propaguen en diferent longitud d'ona.

Làser

La missió d'un làser és la de produir un raig d'alta densitat i s'ha emprat en camps tan diversos com cirurgia, topografia o comunicació. Es construeixen unitats amb força polsant o continua de radiació, tant visible com invisible. Aquestes unitats, si són suficientment potents, poden danyar la pell i, en particular, els ulls si estan exposats a la radiació. La unitat polsant d'alta energia és particularment perillosa quan el polze curt de radiació impacte en el teixit causant una àmplia lesió al voltant del mateix. Els làsers d'ona continua també poden causar danys en els ulls i la pell. Els de radiació IR i V presentaran perill per a la retina, en forma de cremades; els de radiació UV e IR poden suposar un risc per a la còrnia i el cristal·lí. D'una manera general, la pell és menys sensible a la radiació làser i en el cas d'unitats de radiació V i IR de grans potències, poden ocasionar cremades.

Els làsers s'han classificat, d'acord amb els riscos associats al seu ús, en els dos grups i quatre classes següents:

- a) Grup A: unitats intrínsecament segures i aquelles que cauen dins de les classes I y II.

Classe I: els nivells d'exposició màxima permisible no poden ser excedits.

Classe II: de risc baix; emissió limitada a 1 mW en menys de 0,25 s, entre 400 nm i 700 nm; es preveuen els riscos per desviament de la radiació reflexada incloent la resposta de centelles.

- b) Grup B: tots els làsers presents o de ona continua amb potencia major d'1 mW, com es defineix a les classes IIIa, IIIb i IV respectivament.

Classe IIIa: risc baix; emissió limitada a 5 vegades la corresponent a la classe II; l'ús d'instruments òptics pot resultar perillós.

Classe IIIb: risc mitjà; major límit d'emissió; l'impacte sobre l'ull pot resultar perillós, però no respecte a la reflexió difusa.

Classe IV: risc alt; major límit d'emissió; l'impacte per reflexió difusa pot ser perillós; poden causar foc i

MEMÒRIA EBSS

CSV (Codi segur de verificació)	IV7EW3A3LV6MLROD4EARD72XA1	Data i hora	18/05/2021 07:21:33
Normativa	Aquest document incorpora signatura electrònica reconeguda d'acord amb la Llei 59/2003, 19 de desembre, de signatura electrònica		
Signat per	JAVIER POCH PRADES (ARQUITECTE/A TÈCNIC/A ESPECIALITZAT I SEGURETAT)		
Signat per	MARISOL CARRILLO MUÑOZ (CAP SERVEI D'EQUIPAMENTS MUNICIPALS)		
URL de verificació	https://seu.mataro.cat/verifirma/code/IV7EW3A3LV6MLROD4EARD72XA1	Pàgina	182/219



cremar la pell. El grau de protecció necessari depèn de la longitud d'ona i de l'energia emesa per la radiació. Qualsevol equip base s'ha de dissenyar d'acord amb mesures de seguretat apropiades, com per exemple, encaixonament protector, obturador d'emissió, senyal automàtica de emissió, etc.

Els làsers poden produir llum visible (400-700 nm), alguna radiació UV (200-400 nm), o comunament radiació IR (700 nm – 1 m).

A continuació, es presenta una guia de riscos associats amb unitats concretes de raigs làser:

- a) Amb làsers de la classe IIIa (< 5 mW), s'ha de prevenir únicament la visió directa del raig.
- b) Amb els de la classe IIIb i potències compreses entre 5 mW y 500 mW, s'ha de prevenir l'impacte de la radiació directa i de reflexió especular, en els ulls no protegits, que pot resultar perillós.
- c) Amb làsers de la classe IV i potències majors de 500 mW, s'ha de prevenir l'impacte de la radiació directa, de les reflexions secundàries i de les reflexions difuses, que pot resultar perillós. A més dels riscos associats a aquest tipus de radiació, s'ha de tenir en compte els deguts a les unitats d'energia elèctrica emprats per a subministrar energia a l'equip làser. A continuació, es dona un codi de pràctica que cobreix personal, àrea de treball, equip i operació, respectivament, en l'ús de làsers.
- d) Tots els usuaris s'han de sotmetre a un examen oftalmològic periòdicament, fent èmfasi especial en les condicions de la retina. Les persones que treballen amb la classe IIIb i IV, tindran al mateix temps un examen mèdic d'inspecció de danys a la pell.
- e) Amb prioritat a qualsevol autorització, el contractista s'assegurarà que els operaris autoritzats estan degudament entrenats tant en procediment de treball segur com en el coneixement dels riscos potencials associats amb la radiació i equip que la genera.
- f) Qualsevol exposició accidental que suposi impacte en els ulls, haurà de ser registrada i comunicada al departament mèdic.
- g) La pràctica amb làser del grup B requereix la mesura general de protecció ocular, però que mai serà utilitzada per visió directa del raig.

- Àrea de treball:

- a) L'equip làser s'instal·larà en una àrea o recinte degudament controlats. La il·luminació del recinte haurà de ser tal manera que eviti la dilatació de la pupila de l'ull i així disminuir la possibilitat de lesió.
- b) Els raigs làser reflectits poden ser tant perillosos com els directes, i per tant, hauran d'eliminar-se les superfícies reflectants i polides.
- c) A l'àrea de treball s'haurà d'investigar periòdicament la presència de qualsevol gas tòxic que pugui generar-se durant el treball, per exemple, l'ozó.
- d) S'han de col·locar senyals lluminoses d'advertència en totes les zones d'entrada als recintes en els que els làsers funcionin. Quant la senyal estigui en acció, haurà de prohibir-se l'accés al mateix. L'equip de subministrament de potència al làser ha de disposar de protecció especial.
- e) Allà on sigui necessari, s'ha de prevenir la possibilitat de desviament del raig fora de l'àrea de control, mitjançant proteccions i blindatges. En el cas de radiació IR, ha d'emprar-se materials no inflamables per a proporcionar aquestes barreres físiques al voltant del làser. En aquests casos, s'ha d'evitar la proximitat de materials inflamables o explosius.

- Equip:

- f) Qualsevol operació de manteniment haurà de dur-se solament si la força està desconnectada.
- g) Tots els làsers, hauran de disposar de rètols d'advertència que tindran en compte la classe de làser a que correspon i el tipus de radiació visible o invisible que genera l'aparell.
- h) Quan els aparells que pertanyen al grup B no s'utilitzin, s'hauran de treure les claus de control d'engegada, així com la de control de força, que quedaran custodiades per la persona responsable autoritzada per el treball amb làser en el laboratori.
- i) Les ulleres protectores normalitzats, hauran de comprovar-se regularment i han de seleccionar-se d'acord amb la longitud d'ona de la radiació emesa per el làser en ús.
- j) Qualsevol protector de pantalla que s'utilitzi, haurà de ser de material absorbent que previngui la reflexió especular.

- Operació:

- a) Únicament el mínim nombre de persones requerides en l'operació es trobaran dins de l'àrea de control; no obstant, en el cas de làser de la classe IV, al menys dos persones estaran sempre

MEMÒRIA EBSS

CSV (Codi segur de verificació)	IV7EW3A3LV6MLROD4EARD72XAI	Data i hora	18/05/2021 07:21:33
Normativa	Aquest document incorpora signatura electrònica reconeguda d'acord amb la Llei 59/2003, 19 de desembre, de signatura electrònica		
Signat per	JAVIER POCH PRADES (ARQUITECTE/A TÈCNIC/A ESPECIALITZAT I SEGURETAT)		
Signat per	MARISOL CARRILLO MUÑOZ (CAP SERVEI D'EQUIPAMENTS MUNICIPALS)		
URL de verificació	https://seu.mataro.cat/verifirma/code/IV7EW3A3LV6MLROD4EARD72XAI	Pàgina	183/219



- presentes durant l'operació.
- b) Únicament personal autoritzat tindrà permís per a muntar, ajustar i operar l'equip de làser.
 - c) L'equip de làser haurà d'operar el temps mínim requerit per a la realització dels treballs, no es deixarà en funcionament sense estar vigilat.
 - d) Com a procediment de protecció general, hauran d'utilitzar-se ulleres que previnguin el risc de dany ocular.
 - e) L'equip de làser haurà de ser muntat a una alçada que mai superi la corresponent al pit de l'operador.
 - f) S'ha de tenir especial cura en la radiació làser invisible, essent essencial la utilització d'un escut protector al llarg de tota la trajectòria.
 - g) Donat que els làsers polsants presenten un risc incrementat per l'operador, com a guia d'alineació del raig, han d'emprar-se làsers de baixa potència d'heli o neó que pertanyin a la classe II, i no conformar-se amb una indicació somera de la direcció que adoptarà el raig. En aquests casos, sempre s'ha d'utilitzar la protecció ocular.

Els serveis de prevenció seran els encarregats d'estimar la magnitud o nivells del risc, les situacions en les que aquest es produeix, així com controlar periòdicament les condicions, l'organització dels mètodes de treball i la salut dels treballadors amb la finalitat de prendre les decisions per a eliminar, controlar o reduir el risc mitjançant mesures de prevenció en l'origen, organitzatives, de prevenció col·lectiva, de protecció individual, formatives i informatives.

En construcció acostuma a emprar-se monogràficament en l'establiment d'alineacions i nivells topogràfics.

Per la seva extrema perillositat, quan el làser estigui enfocat paral·lel al sòl, l'àrea de perill s'haurà d'acordonar. L'Equip de Protecció Individual contra el làser són les ulleres de protecció completa, amb el visor dotat del filtre adequat al tipus de làser que es tracti.

14.7. Radiacions ionitzants

Dins de l'àmbit de la construcció existeixen pocs treballs propis en els que es generen aquests tipus de riscos, malgrat que si existeixen situacions on es puguin donar aquest tipus de radiació, com són:

- Detecció de defectes de soldadura o esquerdes en canonades, estructures i edificis.
- Control de densitats "in situ" pel mètode nuclear.
- Control d'irregularitats en el nivell d'omplent de recipients o grans dipòsits.
- Identificació de trajectòries, emprant traçadors en corrents hidràuliques, sediments, moviment de granel, etcètera.

Serà obligació del contractista amb la col·laboració del seu servei de prevenció determinar un procediment de treball segur per a realitzar les esmentades operacions.

També es pot considerar una possible generació de riscos en treballs realitzats dintre d'un entorn o en proximitat de determinades instal·lacions, com poden ser:

- Les instal·lacions on es realitzin exàmens de maletes i embalums en els aeroports; detecció de cartes bomba.
- Les instal·lacions mèdiques on es realitzin pràctiques de teràpia, mitjançant radiacions ionitzants.
- Les instal·lacions mèdiques on es realitzen pràctiques de diagnòstic amb raigs X amb equips amb un potencial d'operació per disseny, sigui major de 70 Kilovolts.
- Les instal·lacions mèdiques on es manipula o es tracti material radioactiu, en forma de fonts no segellades, per a ús en teràpia o diagnòstic amb tècniques "in vivo".
- Les instal·lacions d'ús industrial on es tracti o manipuli material radioactiu.
- Els acceleradors de partícules o d'investigació o d'ús industrial.
- Les instal·lacions i equips per a gammagrafia o radiografia industrial, sigui mitjançant l'ús de fonts radioactius o equips emissors de raig X.
- Els dipòsits de residus radioactius, tant transitoris com definitius.
- Les instal·lacions on es produeixin, fabriqui, repari o es faci manutenció de fonts o equips generadors de radiacions ionitzants.
- Control d'irregularitats en l'espessor de blocs de paper, làmines de plàstic i fulles de metall o en el nivell d'omplent de recipients o grans dipòsits.
- Estimació de l'antiguitat de substàncies, emprant el carboni-14 o altres isòtops, com l'argó-40 o el fòsfor-32.

MEMÒRIA EBSS

CSV (Codi segur de verificació)	IV7EW3A3LV6MLROD4EARD72XAI	Data i hora	18/05/2021 07:21:33
Normativa	Aquest document incorpora signatura electrònica reconeguda d'acord amb la Llei 59/2003, 19 de desembre, de signatura electrònica		
Signat per	JAVIER POCH PRADES (ARQUITECTE/A TÈCNIC/A ESPECIALITZAT I SEGURETAT)		
Signat per	MARISOL CARRILLO MUÑOZ (CAP SERVEI D'EQUIPAMENTS MUNICIPALS)		
URL de verificació	https://seu.mataro.cat/verifirma/code/IV7EW3A3LV6MLROD4EARD72XAI	Pàgina	184/219



- Il·luminació passiva de rellotges o de sortides d'emergència.

Les funcions de protecció radiològica són responsabilitat del titular de la instal·lació, essent el Consell de Seguretat Nuclear el qui decidirà si han de ser encomanades a un Servei de Protecció Radiològica propi del titular o a una Unitat Tècnica de Protecció Radiològica contractada a l'efecte.

La reacció d'un individu a l'exposició a les radiacions depèn de la dosi, del volum i del tipus dels teixits irradiats.

Encara que poden ocórrer en combinació, correntment es fa una distinció entre dues classes fonamentals d'accidents per radiació, és dir: a) Irradiació externa accidental (per exemple en treballs de radiografiat de soldadura). b) Contaminació radioactiva accidental.

Els nivells màxims de dosi permesa han estat fixats tenint en compte que el cos humà pot tolerar una certa quantitat de radiació sense perjudicar el funcionament del seu organisme en general. Aquests nivells són, per a persones que treballen en Zones Controlades (per exemple edifici de contenció de central nuclear) i tenint en compte l'efecte acumulatiu de les radiacions sobre l'organisme, 5 rems per any o 300 milirems per setmana. Per a detectar i amidar els nivells de radiació, s'empren els comptadors Geiger.

Per al control de la dosi rebuda, s'ha de tenir en compte tres factors: a) temps de treball. b) distància de la font de radiació. c) Apantallament. El temps de treball permès s'obté dividint la dosi màxima autoritzada per la dosi rebuda en un moment donat. La dosi rebuda és inversament proporcional al quadrat de la distància a la font de radiació. Els materials que s'empren habitualment com barreres d'apantallament són el formigó i el plom, encara que també se n'usen d'altres com l'acer, totxos massissos de fang, granit, calcària, etc., en general, l'espessor necessari està en funció inversa de la densitat del material.

Per a verificar les dosis de radiació rebudes s'utilitzen dosímetres individuals, que poden consistir en una pel·lícula dosimètrica o un estildosímetre integrador de butxaca. Sempre que no s'especifiqui el contrari, el dosímetre individual es durà a la butxaca o davanter de la roba de treball, tenint especial cura en no col·locar els dosímetres sobre cap objecte que absorbeixi radiació (per exemple objectes metàl·lics).

Haurà de dur-se un Llibre de registre, on figurarà les dosis rebudes per cadascun dels treballadors professionalment exposats a radiacions.

MEMÒRIA EBSS

CSV (Codi segur de verificació)	IV7EW3A3LV6MLROD4EARD72XAI	Data i hora	18/05/2021 07:21:33
Normativa	Aquest document incorpora signatura electrònica reconeguda d'acord amb la Llei 59/2003, 19 de desembre, de signatura electrònica		
Signat per	JAVIER POCH PRADES (ARQUITECTE/A TÈCNIC/A ESPECIALITZAT I SEGURETAT)		
Signat per	MARISOL CARRILLO MUÑOZ (CAP SERVEI D'EQUIPAMENTS MUNICIPALS)		
URL de verificació	https://seu.mataro.cat/verifirma/code/IV7EW3A3LV6MLROD4EARD72XAI	Pàgina	185/219



15. MANIPULACIÓ DE MATERIALS

Tota manutenció de material comporta un risc, per tant, des del punt de vista preventiu, s'ha de tendir a evitar tota manipulació que no sigui estrictament necessària, en virtut del conegut axioma de seguretat que diu que “el treball més segur és aquell que no es realitza”.

Per a manipular materials és preceptiu prendre les següents precaucions elementals:

- Començar per la càrrega o material que apareix més superficialment, és dir el primer i més accessible.
- Lliurar el material, no tirar-lo.
- Col·locar el material ordenat i en cas d'apilats estratificats, que aquest es realitzi en piles estables, lluny de passadissos o llocs on pugui rebre cops o desgastar-se.
- Utilitzar guants de treball i calçat de seguretat amb puntera metàl·lica i embuatada en empenya i turmells.
- En el maneigament de càrregues llargues entre dues o més persones, la càrrega pot mantenir-se en la mà, amb el braç estirat al llarg del cos, o bé sobre l'espatlla.
- S'utilitzaran les ferramentes i mitjans auxiliars adequats per al transport de cada tipus de material.
- En les operacions de càrrega i descàrrega, es prohibirà col·locar-se entre la part posterior del camió i una plataforma, pal, pilar o estructura vertical fixa.
- Si durant la descàrrega s'utilitzen ferramentes, com braços de palanca, uncles, potes de cabra o similar, disposar la maniobra de tal manera que es garanteixi el que no es vingui la càrrega damunt i que no rellisqui.

En el relatiu a la manipulació de materials el contractista en l'elaboració del Pla de Seguretat i Salut haurà de tenir en compte les següents premisses:

Intentar evitar la manipulació manual de càrregues mitjançant:

- Automatització i mecanització dels processos.
- Mesures organitzatives que eliminin o minimitzin el transport.

Adoptar Mesures preventives quan no es pugui evitar la manipulació com:

- Utilització d'ajudes mecàniques.
- Reducció o redisseny de la càrrega.
- Actuació sobre l'organització del treball.
- Millora de l'entorn de treball.

Dotar als treballadors de la formació i informació en temes que incloguin:

- Ús correcte de les ajudes mecàniques.
- Ús correcte dels equips de protecció individual.
- Tècniques segures per a la manipulació de càrregues.
- Informació sobre el pes i centre de gravetat.

MEMÒRIA EBSS

CSV (Codi segur de verificació)	IV7EW3A3LV6MLROD4EARD72XAI	Data i hora	18/05/2021 07:21:33
Normativa	Aquest document incorpora signatura electrònica reconeguda d'acord amb la Llei 59/2003, 19 de desembre, de signatura electrònica		
Signat per	JAVIER POCH PRADES (ARQUITECTE/A TÈCNIC/A ESPECIALITZAT I SEGURETAT)		
Signat per	MARISOL CARRILLO MUÑOZ (CAP SERVEI D'EQUIPAMENTS MUNICIPALS)		
URL de verificació	https://seu.mataro.cat/verifirma/code/IV7EW3A3LV6MLROD4EARD72XAI	Pàgina	186/219



•

Els principis bàsics de la manipulació de materials

- 1er.- El temps dedicat a la manipulació de materials és directament proporcional a l'exposició al risc d'accident derivat de dita activitat.
- 2on.-Procurar que els diferents materials, així com la plataforma de suport i de treball de l'operari, estiguin a la mateixa alçada en què s'ha de treballar amb ells.
- 3er.- Evitar el dipositar els materials directament sobre el terra, fer-ho sempre sobre catúfols o contenidors que permetin el seu trasllat a dojo.
- 4art.-Escarçar tant com sigui possible les distàncies a recórrer pel material manipulat, evitant estacionaments intermedis entre el lloc de partida del material manipulat evitant estacionaments intermedis entre el lloc de partida del material i l'emplaçament definitiu de la seva posada en obra.
- 5è.- Traginar sempre els materials a dojo, mitjançant paloniers, catúfols, contenidors o palets, en lloc de portar-los d'un en un.
- 6è.- No tractar de reduir el nombre d'ajudants que recullin i traguin els materials, si això comporta ocupar els oficials o caps d'equip en operacions de manipulació, coincidint en franges de temps perfectament aprofitables per l'avanç de la producció.
- 7è.- Mantenir esclarits, senyalitzats i enllumenats, els llocs de pas dels materials a manipular.

Manejament de càrregues sense mitjans mecànics

Per a l'hissat manual de càrregues la totalitat del personal d'obra haurà rebut la formació bàsica necessària, comproment-se a seguir els següents passos:

- 1er.- Apropar-se el més possible a la càrrega.
- 2on.- Assentar els peus fermament.
- 3er.- Ajupir-se doblegant els genolls.
- 4art.- Mantenir l'esquena dreta.
- 5è.- Subjectar l'objecte fermament.
- 6è.- L'esforç d'aixecar l'han de realitzar els músculs de les cames.
- 7è.- Durant el transport, la càrrega haurà de romandre el més a prop possible del cos.
- 8è.- Per al maneigament de peces llargues per una sola persona s'actuarà segons els següents criteris preventius:

Durà la càrrega inclinada per un dels seus extrems, fins l'altura de l'espatlla.

Avançarà desplaçant les mans al llarg de l'objecte, fins arribar al centre de gravetat de la càrrega.

Es col·locarà la càrrega en equilibri sobre l'espatlla.

Durant el transport, mantindrà la càrrega en posició inclinada, amb l'extrem davanter aixecat.

- 9è.- És obligatòria la inspecció visual de l'objecte pesat a aixecar, per a eliminar arestes afilades.
- 10è.- Està prohibit aixecar més de 50 kg de forma individual. El valor límit de 30 Kg per homes, pot superar-se puntualment a 50 Kg quan es tracti de descarregar un material per a col·locar-lo sobre un mitjà mecànic de manipulació. En el cas de tractar-se de dones, es redueixen aquests valors a 15 i 25 Kg respectivament.
- 11è.- És obligatori la utilització d'un codi de senyals quan s'ha d'aixecar un objecte entre uns quants, per a suportar l'esforç al mateix temps. Pot ser qualsevol sistema a condició que sigui conegut o convingut per l'equip.

CSV (Codi segur de verificació)	IV7EW3A3LV6MLROD4EARD72XAI	Data i hora	18/05/2021 07:21:33
Normativa	Aquest document incorpora signatura electrònica reconeguda d'acord amb la Llei 59/2003, 19 de desembre, de signatura electrònica		
Signat per	JAVIER POCH PRADES (ARQUITECTE/A TÈCNIC/A ESPECIALITZAT I SEGURETAT)		
Signat per	MARISOL CARRILLO MUÑOZ (CAP SERVEI D'EQUIPAMENTS MUNICIPALS)		
URL de verificació	https://seu.mataro.cat/verifirma/code/IV7EW3A3LV6MLROD4EARD72XAI	Pàgina	187/219



16. MITJANS AUXILIARS D'UTILITAT PREVENTIVA (MAUP)

Als efectes del present Estudi de Seguretat i Salut, tindran la consideració de MAUP, tot Mitjà Auxiliar dotat de Protecció, Resguard, Dispositiu de Seguretat, Operació seqüencial, Seguretat positiva o Sistema de Protecció Col·lectiva, que originàriament ve integrat, de fàbrica, en l'equip, màquina o sistema, de forma solidària i indisociable, de tal manera que s'interposi, o apantalli els riscos d'abast o simultaneïtat de l'energia fora de control, i els treballadors, personal aliè a l'obra i/o materials, màquines, equips o ferramentes pròximes a la seva àrea d'influència, anul·lant o reduint les conseqüències d'accident. La seva operativitat resta garantida pel fabricant o distribuïdor de cadascun dels components, en les condicions d'utilització i manteniment per ell prescrites. El contractista resta obligat a la seva adequada elecció, seguiment i control d'ús.

Els MAUP més rellevants, previstos per a l'execució del present projecte són els indicats a continuació:

Codi	UA	Descripció
HX11X003	u	Bastida modular amb estructura tubular i sistema de seguretat amb tots els requisits reglamentaris en previsió de caigudes per a la realització d'estructures, tancaments, cobertes, i altres treballs en alçada
HX11X004	u	Barana definitiva, prevista en projecte, per a protecció de caigudes a diferent nivell
HX11X005	u	Escala modular d'estructura porticada, per accedir a cotes de diferent nivell, superiors a 7 m amb sistema de seguretat integrat
HX11X019	m	Marquesina de protecció en voladriu en bastida tubular amb sistema de seguretat amb tots els requisits reglamentaris, normalitzada i incorporada UNE-EN 12810-1 (HD-1000)
HX11X021	u	Passadis de protecció prefabricat metàl·lic amb sistema de seguretat amb tots els requisits reglamentaris, de llargària 2,5 m, d'amplària 1,1 m, amb paviment de entramat de platines metàl·liques i rampes articulades, baranes metàl·liques reglamentàries, muntants de 2 m d'alçada, sostre de xapa d'acer de 3 mm de gruix
HX11X022	u	Passadis de protecció prefabricat metàl·lic amb sistema de seguretat amb tots els requisits reglamentaris, de llargària 2,5 m, d'amplària 1,1 m, amb paviment de entramat de platines metàl·liques i rampes articulades, baranes metàl·liques reglamentàries
HX11X052	u	Pont volat semiprefabricat per treballs en ràfecs amb plataforma de treball i barana perimetral amb els requisits reglamentaris amb sistema de seguretat integrat

MEMÒRIA EBSS

CSV (Codi segur de verificació)	IV7EW3A3LV6MLROD4EARD72XAI	Data i hora	18/05/2021 07:21:33
Normativa	Aquest document incorpora signatura electrònica reconeguda d'acord amb la Llei 59/2003, 19 de desembre, de signatura electrònica		
Signat per	JAVIER POCH PRADES (ARQUITECTE/A TÈCNIC/A ESPECIALITZAT I SEGURETAT)		
Signat per	MARISOL CARRILLO MUÑOZ (CAP SERVEI D'EQUIPAMENTS MUNICIPALS)		
URL de verificació	https://seu.mataro.cat/verifirma/code/IV7EW3A3LV6MLROD4EARD72XAI	Pàgina	188/219



17. SISTEMES DE PROTECCIÓ COL·LECTIVA (SPC)

Als efectes del present Estudi de Seguretat i Salut, tindran la consideració de Sistemes de Protecció Col·lectiva, el conjunt d'elements associats, incorporats al sistema constructiu, de forma provisional i adaptada a l'absència de protecció integrada de major eficàcia (MAUP), destinats a apantallar o condonar la possibilitat de coincidència temporal de qualsevol tipus d'energia fora de control, present en l'ambient laboral, amb els treballadors, personal aliè a l'obra i/o materials, màquines, equips o ferramentes pròximes a la seva àrea d'influència, anul·lant o reduint les conseqüències d'accident. La seva operativitat garanteix la integritat de les persones o objectes protegits, sense necessitat d'una participació per a assegurar la seva eficàcia. Aquest últim aspecte és el que estableix la seva diferència amb un Equip de Protecció Individual (EPI).

En absència d'homologació o certificació d'eficàcia preventiva del conjunt d'aquests Sistemes instal·lats, el contractista fixarà en el seu Pla de Seguretat i Salut, referència i relació dels Protocols d'Assaig, Certificats o Homologacions adoptades i/o requerits als instal·ladors, fabricants i/o proveïdors, per al conjunt dels esmentats Sistemes de Protecció Col·lectiva.

Els SPC més rellevants previstos per a l'execució del present projecte són els indicats en l'annex d'aquesta memòria que contindrà les fitxes amb RISC-AVALUACIÓ-MESURES

18. CONDICIONS DELS EQUIPS DE PROTECCIÓ INDIVIDUAL (EPI)

Als efectes del present Estudi de Seguretat i Salut, tindran la consideració d'Equips de Protecció Individual, aquelles peces de treball que actuen a mode de coberta o pantalla portàtil, individualitzada per a cada usuari, destinats a reduir les conseqüències derivades del contacte de la zona del cos protegida, amb una energia fora de control, d'intensitat inferior a la previsible resistència física de l'EPI.

La seva utilització haurà de quedar restringida a l'absència de garanties preventives adequades, per inexistència de MAUP, o en el seu defecte SPC d'eficàcia equivalent.

Tots els equips de protecció individual estaran degudament certificats, segons normes harmonitzades CE. Sempre de conformitat als R.D. 1407/92, R.D.159/95 i R.D. 773/97.

El Contractista Principal portarà un control documental del seu lliurament individualitzat al personal (propri o subcontractat), amb el corresponent avís de recepció signat pel beneficiari.

En els casos en què no existeixin normes d'homologació oficial, els equips de protecció individual seran normalitzats pel constructor, per al seu ús en aquesta obra, triats d'entre els que existeixen en el mercat i que reuneixin una qualitat adequada a les respectives prestacions. Per aquesta normalització interna s'haurà de comptar amb el vist-i-plau del tècnic que supervisa el compliment del Pla de Seguretat i Salut per part de la Direcció d'Obra o Direcció Facultativa/Direcció d'Execució.

Al magatzem d'obra hi haurà permanentment una reserva d'aquests equips de protecció, de manera que pugui garantir el subministrament a tot el personal sense que se'n produeixi, raonablement, la seva carència.

En aquesta previsió cal tenir en compte la rotació del personal, la vida útil dels equips i la data de caducitat, la necessitat de facilitar-los a les visites d'obra, etc.

Els EPI més rellevants, previstos per a l'execució material del present projecte són els indicats en l'annex d'aquesta memòria que contindrà les fitxes amb RISC-AVALUACIÓ-MESURES

CSV (Codi segur de verificació)	IV7EW3A3LV6MLROD4EARD72XAI	Data i hora	18/05/2021 07:21:33
Normativa	Aquest document incorpora signatura electrònica reconeguda d'acord amb la Llei 59/2003, 19 de desembre, de signatura electrònica		
Signat per	JAVIER POCH PRADES (ARQUITECTE/A TÈCNIC/A ESPECIALITZAT I SEGURETAT)		
Signat per	MARISOL CARRILLO MUÑOZ (CAP SERVEI D'EQUIPAMENTS MUNICIPALS)		
URL de verificació	https://seu.mataro.cat/verifirma/code/IV7EW3A3LV6MLROD4EARD72XAI	Pàgina	189/219



19. RECURSOS PREVENTIUS

La legislació que s'ha de complir respecte a la presència de recursos preventius a les obres de construcció està contemplada a la llei 54/2003. D'acord amb aquesta llei, la presència dels recursos preventius a les obres de construcció serà preceptiva en els següents casos:

- a) *Quan els riscos es puguin veure agreujats o modificats en el desenvolupament del procés o l'activitat, per la concurrència d'operacions diverses que es desenvolupen successivament o simultàniament i que facin precís el control de la correcta aplicació dels mètodes de treball. La presència de recursos preventius de cada contractista serà necessari quan, durant l'obra, es desenvolupin treballs amb riscos especials, com es defineixen en el real decret 1627/97.*
- b) *Quan a les obres de construcció coexisteixen contractistes i subcontractistes que, de forma successiva o simultània, puguin constituir un risc especial per interferència d'activitats, la presència dels "Recursos preventius" és, en aquests casos, necessària.*

Els recursos preventius són necessaris quan es desenvolupin treballs amb riscos especials, definits a l'annex II del RD 1627/97:

1. *Treballs amb riscos especialment greus d'enterrament, enfonsament o caiguda d'altura, per les particulars característiques de l'activitat desenvolupada, els procediments aplicats, o l'entorn del lloc de treball.*
2. *Treballs en els quals l'exposició a agents químics o biològics suposi un risc d'especial gravetat, o pels que la vigilància específica de la salut dels treballadors sigui legalment exigible.*
3. *Treballs amb exposició a radiacions ionitzants pels que la normativa específica obliga a la delimitació de zones controlades o vigilades.*
4. *Treballs a la proximitat de línies elèctriques d'alta tensió.*
5. *Treballs que exposin a risc d'ofegament per immersió.*
6. *Obres d'excavació de túnels, pous i altres treballs que suposin moviments de terra subterranis.*
7. *Treballs realitzats en immersió amb equip subaquàtic.*
8. *Treballs realitzats en caixons d'aire comprimit.*
9. *Treballs que impliquin l'ús d'explosius.*
10. *Treballs que requereixin muntar o desmuntar elements prefabricats pesats.*

MEMÒRIA EBSS

CSV (Codi segur de verificació)	IV7EW3A3LV6MLROD4EARD72XAI	Data i hora	18/05/2021 07:21:33
Normativa	Aquest document incorpora signatura electrònica reconeguda d'acord amb la Llei 59/2003, 19 de desembre, de signatura electrònica		
Signat per	JAVIER POCH PRADES (ARQUITECTE/A TÈCNIC/A ESPECIALITZAT I SEGURETAT)		
Signat per	MARISOL CARRILLO MUÑOZ (CAP SERVEI D'EQUIPAMENTS MUNICIPALS)		
URL de verificació	https://seu.mataro.cat/verifirma/code/IV7EW3A3LV6MLROD4EARD72XAI	Pàgina	190/219



A continuació es detallen, de forma orientativa, les activitats de l'obra del present estudi de seguretat i salut, en base a l'avaluació de riscos d'aquest, que requereixen la presència de recurs preventiu:

REVESTIMENTS PINTATS I ENVERNISATS

MEMÒRIA EBSS

CSV (Codi segur de verificació)	IV7EW3A3LV6MLROD4EARD72XAI	Data i hora	18/05/2021 07:21:33
Normativa	Aquest document incorpora signatura electrònica reconeguda d'acord amb la Llei 59/2003, 19 de desembre, de signatura electrònica		
Signat per	JAVIER POCH PRADES (ARQUITECTE/A TÈCNIC/A ESPECIALITZAT I SEGURETAT)		
Signat per	MARISOL CARRILLO MUÑOZ (CAP SERVEI D'EQUIPAMENTS MUNICIPALS)		
URL de verificació	https://seu.mataro.cat/verifirma/code/IV7EW3A3LV6MLROD4EARD72XAI	Pàgina	191/219



20. SENYALITZACIÓ I ABALISAMENT

Quant a la senyalització de l'obra, és necessari distingir entre la que es refereix a la que demanda de l'atenció per part dels treballadors i aquella que correspon al tràfic exterior afectat per l'obra. En el primer cas són d'aplicació les prescripcions establertes per el Reial Decret 485/1997, de 14 d'abril. La senyalització i el abalisament de tràfic vénen regulats, entre altra normativa, per la Norma 8.3-I.C. de la Direcció General de Carreteres i no és objecte de l'Estudi de Seguretat i Salut. Aquesta distinció no exclou la possible complementació de la senyalització de tràfic durant l'obra quan aquesta mateixa es faci exigible per a la seguretat dels treballadors que treballin a la immediació d'aquest tràfic.

S'ha de tenir en compte que la senyalització per si mateixa no elimina els riscos, malgrat això la seva observació quan és l'apropiada i està ben col·locada, fa que l'individu adopti conductes segures. No és suficient amb col·locar un plafó a les entrades de les obres, si després en la pròpia obra no se senyalitza l'obligatorietat d'utilitzar cinturó de seguretat al col·locar les mires per a realitzar el tancament de façana. La senyalització abundant no garanteix una bona senyalització, ja que el treballador acaba fent cas omís de qualsevol tipus de senyal.

El R.D.485/97 estableix que la senyalització de seguretat i salut en el treball haurà d'utilitzar-se sempre que l'anàlisi dels riscos existents, les situacions d'emergència previsibles i les mesures preventives adoptades, posin de manifest la necessitat de:

- Cridar l'atenció dels treballadors sobre l'existència de determinats riscos, prohibicions o obligacions.
- Alertar als treballadors quan es produeixi una determinada situació d'emergència que requereixi mesures urgents de protecció o evacuació.
- Facilitar als treballadors la localització i identificació de determinats mitjans o instal·lacions de protecció, evacuació, emergència o primers auxilis.
- Orientar o guiar als treballadors que realitzin determinades maniobres perilloses.

La senyalització no haurà de considerar-se una mesura substitutiva de les mesures tècniques i organitzatives de protecció col·lectiva i haurà d'utilitzar-se quan, mitjançant aquestes últimes, no hagi estat possible eliminar els riscos o reduir-los suficientment.

Tampoc haurà de considerar-se una mesura substitutiva de la formació i informació dels treballadors en matèria de seguretat i salut en el treball.

Així mateix, segons s'estableix en el R.D. 1627/97, s'haurà de complir que:

- Les vies i sortides específiques d'emergència hauran de senyalitzar-se conforme al R.D. 485/97, tenint en compte que aquesta senyalització haurà de fixar-se en els llocs adequats i tenir la resistència suficient.
- Els dispositius no automàtics de lluita contra incendis hauran d'estar senyalitzats conforme al R.D. 485/97, tenint en compte que aquesta senyalització haurà de fixar-se en els llocs adequats i tenir la resistència suficient.
- El color utilitzat per a la il·luminació artificial no podrà alterar o influir en la percepció de les senyals o panells de senyalització.
- Les portes transparents hauran de tenir una senyalització a l'altura de la vista.
- Quan existeixin línies d'estesa elèctrica àrees, en el cas que vehicles l'obra haguessin de circular sota l'estesa elèctrica s'utilitzarà una senyalització d'avertència.

La implantació de la senyalització i abalisament s'ha de definir en els plànols de l'Estudi de Seguretat i Salut i s'ha de tenir en compte en les fitxes d'activitats, al menys respecte els riscos que no s'hagin pogut eliminar.

CSV (Codi segur de verificació)	IV7EW3A3LV6MLROD4EARD72XAI	Data i hora	18/05/2021 07:21:33
Normativa	Aquest document incorpora signatura electrònica reconeguda d'acord amb la Llei 59/2003, 19 de desembre, de signatura electrònica		
Signat per	JAVIER POCH PRADES (ARQUITECTE/A TÈCNIC/A ESPECIALITZAT I SEGURETAT)		
Signat per	MARISOL CARRILLO MUÑOZ (CAP SERVEI D'EQUIPAMENTS MUNICIPALS)		
URL de verificació	https://seu.mataro.cat/verifirma/code/IV7EW3A3LV6MLROD4EARD72XAI	Pàgina	192/219



21. CONDICIONS D'ACCÉS I AFECTACIONS DE LA VIA PÚBLICA

L'accés a l'obra es fa per el carrer Pedraforca 10 metres d'amplada

En el PLA DE SEGURETAT I SALUT el Contractista definirà les desviacions i passos provisionals per a vehicles i vianants, els circuits i trams de senyalització, la senyalització, les mesures de protecció i detecció, els paviments provisionals, les modificacions que comporti la implantació de l'obra i la seva execució, diferenciant, si és cas, les diferents fases d'execució. A aquests efectes, es tindrà en compte el que determina la Normativa per a la informació i senyalització d'obres al municipi i la Instrucció Municipal sobre la instal·lació d'elements urbans a l'espai públic de la ciutat que correspongui.

Quan correspongui, d'acord amb les previsions d'execució de les obres, es diferenciarà amb claredat i per cadascuna de les distintes fases de l'obra, els àmbits de treball i els àmbits destinats a la circulació de vehicles i vianants, d'accés a edificis i guals, etc..., i es definiran les mesures de senyalització i protecció que corresponguin a cadascuna de les fases.

És obligatori comunicar l'inici, l'extensió, la naturalesa dels treballs i les modificacions de la circulació de vehicles provocades per les obres, a la Guàrdia Municipal i als Bombers o a l'Autoritat que correspongui.

Quan calgui prohibir l'estacionament en zones on habitualment és permès, es col·locarà el cartell de "SENYALITZACIÓ EXCEPCIONAL" (1050 X 600 mm), amb 10 dies d'antelació a l'inici dels treballs, tot comunicant-ho a la Guàrdia Municipal o l'Autoritat que correspongui.

En la desviació o estrenyiment de passos per a vianants es col·locarà la senyalització corresponent.

No es podrà començar l'execució de les obres sense haver procedit a la implantació dels elements de senyalització i protecció que corresponguin, definits al PLA DE SEGURETAT aprovat.

El contractista de l'obra serà responsable del manteniment de la senyalització i elements de protecció implantats.

Els accessos de vianants i vehicles, estaran clarament definits, senyalitzats i separats

21.1. Normes de Policia

Control d'accessos

Una vegada establerta la delimitació del perímetre de l'obra, conformats els tancaments i accessos per els vianants i de vehicles, el contractista amb la col·laboració del seu servei de prevenció definirà, dins del Pla de Seguretat i Salut, el procés per al control d'entrada i sortida de vehicles en general (inclosa la maquinària com grues mòbils, retroexcavadores) i de personal de manera que garanteixi l'accés únicament a persones autoritzades.

Quan la delimitació de l'obra no es pugui portar a terme, per les pròpies circumstàncies de l'obra, el contractista, al menys haurà de garantir, l'accés controlat a les instal·lacions d'ús comú de l'obra, i haurà d'assegurar que les entrades a l'obra estiguin senyalitzades, i que quedin tancades les zones que puguin presentar riscos

Coordinació d'interferències i seguretat a peu d'obra

El contractista, quan sigui necessari, donat el volum d'obra, el valor dels materials emmagatzemats i altres circumstàncies que així ho aconsellin, definirà un procés per garantir l'accés controlat a les instal·lacions que suposin risc personal i/o comú per a l'obra i l'intrusisme a l'interior de l'obra en tallers, magatzems, vestuaris i d'altres instal·lacions d'ús comú o particular.

21.2. Àmbit d'ocupació de la via pública

Ocupació del tancament de l'obra

S'entén per àmbit d'ocupació el realment ocupat, incloent tanques, elements de protecció, baranes, bastides, contenidors, casetes, etc.

En el PLA DE SEGURETAT I SALUT EN EL TREBALL s'especificarà la delimitació de l'àmbit d'ocupació de l'obra i es diferenciarà clarament si aquest canvia en les diferents fases de l'obra. L'àmbit

MEMÒRIA EBSS

CSV (Codi segur de verificació)	IV7EW3A3LV6MLROD4EARD72XAI	Data i hora	18/05/2021 07:21:33
Normativa	Aquest document incorpora signatura electrònica reconeguda d'acord amb la Llei 59/2003, 19 de desembre, de signatura electrònica		
Signat per	JAVIER POCH PRADES (ARQUITECTE/A TÈCNIC/A ESPECIALITZAT I SEGURETAT)		
Signat per	MARISOL CARRILLO MUÑOZ (CAP SERVEI D'EQUIPAMENTS MUNICIPALS)		
URL de verificació	https://seu.mataro.cat/verifirma/code/IV7EW3A3LV6MLROD4EARD72XAI	Pàgina	193/219



o els àmbits d'ocupació quedaran clarament dibuixats en plànols per fases i interrelacionats amb el procés constructiu.

L'amplada màxima a ocupar serà proporcional a l'amplada de la vorera. L'espai lliure per a pas de vianants no serà inferior a un terç (1/3) de l'amplada de la vorera existent.

En cap cas es podrà ocupar una amplada superior a tres (3) metres mesurats des de la línia de façana, ni més de dos terços (2/3) de l'amplada de la vorera, si no queda al menys una franja d'amplada mínima d'un metre i quaranta centímetres (1,40 m) per a pas de vianants.

Quan, per l'amplada de la vorera, no sigui possible deixar un pas per a vianants d'un metre i quaranta centímetres (1,40 m) es permetrà, durant l'execució dels treballs a planta baixa, la col·locació de tanques amb un sortint màxim de seixanta centímetres (60 cm) deixant un pas mínim per a vianants d'un metre (1 m). Per a l'enderrocament de les plantes superiors a la planta baixa, es col·locarà una tanca a la línia de façana i es farà una protecció volada per la retenció d'objectes despresos de les cotes superiors. Si la vorera és inferior a un metre seixanta centímetres (1,60 m) durant els treballs a la planta baixa, el pas per a vianants d'un metre (1 m) d'amplada podrà ocupar part de la calçada en la mesura que calgui. En aquest cas, s'haurà de delimitar i protegir amb tanques l'àmbit del pas de vianants.

Situació de casetes i contenidors.

S'indicaran en el PLA DE SEGURETAT I SALUT les àrees previstes per aquest fi.

Les casetes, contenidors, tallers provisionals i aparcament de vehicles d'obra, se situaran en una zona propera a l'obra que permeti aplicar els següents criteris:

- Preferentment, a la vorera, deixant un pas mínim d'un metre i quaranta centímetres (1,40 m) per a pas de vianants per la vorera.
- A la vorera, deixant un pas mínim d'un metre i quaranta centímetres (1,40 m) per a pas de vianants per la zona d'aparcament de la calçada sense envair cap carril de circulació.
- Si no hi ha prou espai a la vorera, es col·locaran a la zona d'aparcament de la calçada procurant no envair cap carril de circulació i deixant sempre com a mínim un metre (1m) per a pas de vianants a la vorera.

- Es protegirà el pas de vianants i es col·locarà la senyalització corresponent.

Situació de grues-torre i muntacàrregues

Només podran estar emplaçats a l'àmbit de l'obra.

Canvis de la Zona Ocupada

Qualsevol canvi en la zona ocupada que afecti l'àmbit de domini públic es considerarà una modificació del PLA DE SEGURETAT I SALUT EN EL TREBALL i s'haurà de documentar i tramitar d'acord amb el R.D. 1627/97.

21.3. Tancaments de l'obra que afecten l'àmbit públic

Tanques

Situació Delimitaran el perímetre de l'àmbit de l'obra o, en ordenació entre mitgeres, tancaran el front de l'obra o solar i els laterals de la part de vorera ocupada.

Tipus de tanques Es formaran amb xapa metàl·lica opaca o a base de plafons prefabricats o d'obra de fàbrica arrebossada i pintada.

Les empreses promotores podran presentar a l'Ajuntament per a la seva homologació, si s'escau, el seu propi model de tanca per tal d'emprar-lo en totes les obres que facin.

Les tanques metàl·liques de 200 x 100 cm només s'admeten

MEMÒRIA EBSS

CSV (Codi segur de verificació)	IV7EW3A3LV6MLROD4EARD72XAI	Data i hora	18/05/2021 07:21:33
Normativa	Aquest document incorpora signatura electrònica reconeguda d'acord amb la Llei 59/2003, 19 de desembre, de signatura electrònica		
Signat per	JAVIER POCH PRADES (ARQUITECTE/A TÈCNIC/A ESPECIALITZAT I SEGURETAT)		
Signat per	MARISOL CARRILLO MUÑOZ (CAP SERVEI D'EQUIPAMENTS MUNICIPALS)		
URL de verificació	https://seu.mataro.cat/verifirma/code/IV7EW3A3LV6MLROD4EARD72XAI	Pàgina	194/219



per a proteccions provisionals en operacions de càrrega, desviacions momentànies de trànsit o similars.

En cap cas s'admet com a tanca el simple abalisat amb cinta de PVC, malla electrosoldada de ferrallista, xarxa tipus tenis de polipropilè (habitualment de color taronja), o elements tradicionals de delimitacions provisionals de zones de risc.

Complements Totes les tanques tindran balisament lluminós i elements reflectants en tot el seu perímetre.

Manteniment El Contractista vetllarà pel correcte estat de la tanca, eliminant grafittis, publicitat il·legal i qualsevol altre element que deteriori el seu estat original.

Accés a l'obra

Portes

Les tanques estaran dotades de portes d'accés independent per a vehicles i per al personal de l'obra.

No s'admet com a solució permanent d'accés la retirada parcial del tancament.

21.4. Operacions que afecten l'àmbit públic

Entrades i sortides de vehicles i maquinària.

Vigilància Personal responsable de l'obra s'encarregarà de dirigir les operacions d'entrada i sortida, avisant els vianants a fi d'evitar accidents.

Aparcament Fora de l'àmbit del tancament de l'obra no podran estacionar-se vehicles ni maquinària de l'obra, excepte a la reserva de càrrega i descàrrega de l'obra quan existeixi zona d'aparcament a la calçada.

Camions en espera Si no hi ha espai suficient dins de l'àmbit del tancament de l'obra per acollir els camions en espera, caldrà preveure i habilitar un espai adequat a aquest fi fora de l'obra.

El PLA DE SEGURETAT preveurà aquesta necessitat, d'acord amb la programació dels treballs i els mitjans de càrrega, descàrrega i transport interior de l'obra.

Càrrega i descàrrega

Les operacions de càrrega i descàrrega s'executaran dintre l'àmbit del tancament de l'obra. Quan això no sigui possible, s'estacionarà el vehicle en el punt més proper a la tanca de l'obra, es desviaran els vianants

MEMÒRIA EBSS

CSV (Codi segur de verificació)	IV7EW3A3LV6MLROD4EARD72XAI	Data i hora	18/05/2021 07:21:33
Normativa	Aquest document incorpora signatura electrònica reconeguda d'acord amb la Llei 59/2003, 19 de desembre, de signatura electrònica		
Signat per	JAVIER POCH PRADES (ARQUITECTE/A TÈCNIC/A ESPECIALITZAT I SEGURETAT)		
Signat per	MARISOL CARRILLO MUÑOZ (CAP SERVEI D'EQUIPAMENTS MUNICIPALS)		
URL de verificació	https://seu.mataro.cat/verifirma/code/IV7EW3A3LV6MLROD4EARD72XAI	Pàgina	195/219



fora de l'àmbit d'actuació, s'ampliarà el perímetre tancat de l'obra i es prendran les següents mesures:

- S'habilitarà un pas per als vianants. Es deixarà un pas mínim d'un metre i quaranta centímetres (1,40 m) d'ample per a la vorera o per a la zona d'aparcament de la calçada, sense envair cap carril de circulació. Si no és suficient i/o si cal envair el carril de circulació que correspongui i contactar prèviament amb la Guàrdia Urbana.
- Es protegirà el pas de vianants amb tanques metàl·liques de 200 x 100 cm, delimitant el camí pels dos costats i es col·locarà la senyalització que correspongui.
- La separació entre les tanques metàl·liques i l'àmbit d'operacions o el vehicle, formarà una franja de protecció l'amplada de la qual dependrà del tipus de productes a carregar o descarregar i que establirà el Cap d'Obra prèvia consulta al Coordinador de Seguretat de l'obra.
- Acabades les operacions de càrrega i descàrrega, es retiraran les tanques metàl·liques es netejarà el paviment.
- Es controlarà la descàrrega dels camions formigonera a fi d'evitar abocaments sobre la calçada.

Descàrrega, apilament i evacuació de terres i runa

Descàrrega

o

Apilament.

No es poden acumular terres, runa i deixalles en l'àmbit de domini públic, excepte si és per a un termini curt i si s'ha obtingut un permís especial de l'Ajuntament, i sempre s'ha de dipositar en tremuges o en contenidors homologats.

Si no es disposa d'aquesta autorització ni d'espais adequats, les terres es carregaran directament sobre camions per a la seva evacuació immediata.

A manca d'espai per a col·locar els contenidors en l'àmbit del tancament de l'obra, es col·locaran sobre la vorera en el punt més proper a la tanca, deixant un pas per als vianants d'un metre i quaranta centímetres (1,40 m) d'amplada com a mínim.

S'evitarà que hi hagi productes que sobresurtin del contenidor.

Es netejarà diàriament la zona afectada i després de retirat el contenidor.

Els contenidors, quan no s'utilitzin, hauran de ser retirats.

Evacuació

Si la runa es carrega sobre camions, aquests hauran de portar la caixa tapada amb una lona o un plàstic opac a fi d'evitar la producció de pols, i el seu transport ho serà a un abocador autoritzat. El mateix es farà en els transports dels contenidors.

Proteccions per a evitar la caiguda d'objectes a la via pública

Al PLA DE SEGURETAT s'especificaran, per cada fase d'obra, les mesures i proteccions previstes per a garantir la seguretat de vianants i vehicles i evitar la caiguda d'objectes a la via pública, tenint en compte les distàncies, en projecció vertical, entre els treballs en altura, el tancament de l'obra i la vorera o zona de pas de vianants o vehicles.

MEMÒRIA EBSS

CSV (Codi segur de verificació)	IV7EW3A3LV6MLROD4EARD72XAI	Data i hora	18/05/2021 07:21:33
Normativa	Aquest document incorpora signatura electrònica reconeguda d'acord amb la Llei 59/2003, 19 de desembre, de signatura electrònica		
Signat per	JAVIER POCH PRADES (ARQUITECTE/A TÈCNIC/A ESPECIALITZAT I SEGURETAT)		
Signat per	MARISOL CARRILLO MUÑOZ (CAP SERVEI D'EQUIPAMENTS MUNICIPALS)		
URL de verificació	https://seu.mataro.cat/verifirma/code/IV7EW3A3LV6MLROD4EARD72XAI	Pàgina	196/219



Bastides Es col·locaran bastides perimetrals a tots els paraments exteriors a la construcció a realitzar.

Les bastides seran metàl·liques i modulars. Tindran una protecció de la caiguda de materials i elements formant un entarimat horitzontal a 2,80 m d'alçada, preferentment de peces metàl·liques, fixat a l'estructura vertical i horitzontal de la bastida, així com una marquesina inclinada en voladís que sobresurti 1,50 m, com a mínim, del pla de la bastida.

Les bastides seran tapades perimetralment i a tota l'alçada de l'obra, des de l'entramat de visera, amb una xarxa o lones opaques que eviti la caiguda d'objectes i la propagació de pols.

Xarxes Sempre que s'executin treballs que comportin perill per als vianants, pel risc de caiguda de materials o elements, es col·locaran xarxes de protecció entre les plantes, amb sistemes homologats, de forjat, perimetrals a totes les façanes.

Grues torre En el PLA DE SEGURETAT s'indicarà l'àrea de funcionament del braç i les mesures que es prendran en el cas de superar els límits del solar o del tancament de l'obra.

El carro del qual penja el ganxo de la grua no podrà sobrepassar aquests límits. Si calgués fer-ho, en algun moment, es prendran les mesures indicades per a càrregues i descàrregues.

21.5. Neteja i incidència sobre l'ambient que afecten l'àmbit públic

Neteja

Els contractistes netejaran i regaran diàriament l'espai públic afectat per l'activitat de l'obra i especialment després d'haver efectuat càrregues i descàrregues o operacions productores de pols o deixalles.

Es vigilarà especialment l'emissió de partícules sòlides (pols, ciment, etc.).

Caldrà prendre les mesures pertinents per evitar les roderes de fang sobre la xarxa viària a la sortida dels camions de l'obra. A tal fi, es disposarà, abans de la sortida del tancament de l'obra, una solera de formigó o planxes de „relliga“ de 2 x 1 m, com a mínim, sobre la qual s'aturaran els camions i es netejaran per reg amb mànega cada parella de rodes.

Està prohibit efectuar la neteja de formigoneres al clavegueram públic.

Sorolls. Horari de treball

Les obres es realitzaran entre les 8,00 i les 20,00 hores dels dies feiners.

Fora d'aquest horari, només es permet realitzar activitats que no produeixin sorolls més enllà d'allò que estableixen les OCAF. Les obres realitzades fora d'aquest horari hauran de ser específicament autoritzades per l'Ajuntament.

Excepcionalment i amb l'objecte de minimitzar les molèsties que determinades operacions poden produir sobre l'àmbit públic i la circulació o per motius de seguretat, l'Ajuntament podrà obligar que alguns treballs s'executin en dies no feiners o en un horari específic.

Pols

Es regaran les pistes de circulació de vehicles.

Es regaran els elements a enderrocar, la runa i tots els materials que puguin produir pols.

En el tall de peces amb disc s'hi afegirà aigua.

Les sitges de ciment estaran dotades de filtre.

21.6. Residus que afecten a l'àmbit públic

El contractista, dins del Pla de Seguretat i Salut, definirà amb la col·laboració del seu servei de prevenció, els procediments de treball per a l'emmagatzematge i retirada de cadascun dels diferents tipus de residus que es puguin generar a l'obra.

El contractista haurà de donar les oportunes instruccions als treballadors i subcontractistes, comprovant

MEMÒRIA EBSS

CSV (Codi segur de verificació)	IV7EW3A3LV6MLROD4EARD72XAI	Data i hora	18/05/2021 07:21:33
Normativa	Aquest document incorpora signatura electrònica reconeguda d'acord amb la Llei 59/2003, 19 de desembre, de signatura electrònica		
Signat per	JAVIER POCH PRADES (ARQUITECTE/A TÈCNIC/A ESPECIALITZAT I SEGURETAT)		
Signat per	MARISOL CARRILLO MUÑOZ (CAP SERVEI D'EQUIPAMENTS MUNICIPALS)		
URL de verificació	https://seu.mataro.cat/verifirma/code/IV7EW3A3LV6MLROD4EARD72XAI	Pàgina	197/219



que ho comprenen i ho compleixen.

21.7. Circulació de vehicles i vianants que afecten l'àmbit públic

Senyalització i protecció

Si el pla d'implantació de l'obra comporta la desviació del trànsit rodat o la reducció de vials de circulació, s'aplicaran les mesures definides a la Norma de Senyalització d'Obres 8.3-

Està prohibida la col·locació de senyals no autoritzades pels Serveis Municipals.

Dimensions mínimes d'itineraris i passos per a vianants

Es respectaran les següents dimensions mínimes:

En cas de restricció de la vorera, l'amplada de pas per a vianants no serà inferior a un terç (1/3) de l'amplada de la vorera existent.

L'amplada mínima d'itineraris o de passos per a vianants serà d'un metre i quaranta centímetres (1,40 m).

Elements de protecció

Pas vianants

Tots els passos de vianants que s'hagin d'habilitar es protegiran, pels dos costats, amb tanques o baranes resistents, ancorades o enganxades a terra, d'una alçada mínima d'un metre (1 m) amb travesser intermedi i entornpeus de vint centímetres (0,20 m) a la base. L'alçada de la passarel·la no sobrepassarà els quinze centímetres (0,15 m).

Els elements que formin les tanques o baranes seran preferentment continus. Si són calats, les separacions mínimes no podran ser superiors a quinze centímetres (0,15 m).

Forats i rases

Si els vianants han de passar per sobre els forats o les rases, es col·locaran xapes metàl·liques fixades, de resistència suficient, totalment planes i sense ressalts.

Si els forats o les rases han de ser evitats, les baranes o tanques de protecció del pas es col·locaran a 45° en el sentit de la marxa.

Enllumenat i abalisament lluminós

Els senyals i els elements d'abalisament aniran degudament il·luminats encara que hi hagi enllumenat públic.

S'utilitzarà pintura i material reflectant o fotoluminiscent, tant per a la senyalització vertical i horitzontal, com per als elements d'abalisament.

Els itineraris i passos de vianants estaran convenientment il·luminats al llarg de tot el tram (intensitat mínima 20 lux).

Les bastides de paraments verticals que ocupin vorera o calçada tindran abalisament lluminós i elements reflectants a totes les potes en tot el seu perímetre exterior.

La delimitació d'itineraris o passos per a vianants formada amb tanques metàl·liques de 200 x 100 cm, tindran abalisament lluminós en tot el seu perímetre.

Abalisament i defensa

Els elements d'abalisament i defensa a emprar per passos per a vehicles seran els designats com tipus TB, TL i TD a la Norma de carreteres 8.3 – IC. amb el següent criteri d'ubicació d'elements d'abalisament i

MEMÒRIA EBSS

CSV (Codi segur de verificació)	IV7EW3A3LV6MLROD4EARD72XAI	Data i hora	18/05/2021 07:21:33
Normativa	Aquest document incorpora signatura electrònica reconeguda d'acord amb la Llei 59/2003, 19 de desembre, de signatura electrònica		
Signat per	JAVIER POCH PRADES (ARQUITECTE/A TÈCNIC/A ESPECIALITZAT I SEGURETAT)		
Signat per	MARISOL CARRILLO MUÑOZ (CAP SERVEI D'EQUIPAMENTS MUNICIPALS)		
URL de verificació	https://seu.mataro.cat/verifirma/code/IV7EW3A3LV6MLROD4EARD72XAI	Pàgina	198/219



defensa:

En la delimitació de la vora del carril de circulació de vehicles contigu al tancament de l'obra.

En la delimitació de vores de passos provisionals de circulació de vehicles contigus a passos provisionals per a vianants.

Per impedir la circulació de vehicles per una part d'un carril, per tot un carril o per diversos carrils, en estretjaments de pas i/o disminució del número de carrils.

En la delimitació de vores en la desviació de carrils en el sentit de circulació, per salvar l'obstacle de les obres.

En la delimitació de vores de nous carrils de circulació per a passos provisionals o per a establir una nova ordenació de la circulació, diferent de la que hi havia abans de les obres.

Es col·locaran elements de defensa TD – 1 quan, en vies d'alta densitat de circulació, en vies ràpides, en corbes pronunciades, etc., la possible desviació d'un vehicle de l'itinerari assenyalat pugui produir accidents a vianants o a treballadors (desplaçament o enderroc del tancament de l'obra o de baranes de protecció de pas de vianants, xoc contra objectes rígids, bolcar el vehicle per l'existència de desnivells, etc..).

Quan l'espai disponible sigui mínim, s'admetrà la col·locació d'elements de defensa TD – 2.

Paviments provisionals

El paviment serà dur, no lliscant i sense reguixos diferents dels propis del gravat de les peces. Si és de terres, tindrà una compactació del 90% PM (Pròctor Modificat).

Si cal ampliar la vorera per a pas de vianants per la calçada, es col·locarà un entarimat sobre la part ocupada de la calçada formant un pla horitzontal amb la vorera i una barana fixa de protecció.

Accessibilitat de persones amb mobilitat reduïda

Si la via o vies de l'entorn de l'obra estan adaptades d'acord amb el que disposa el Decret 135/1995 de 24 de març, i no hi ha itinerari alternatiu, els passos o itineraris provisionals compliran les següents condicions mínimes:

Alçada lliure d'obstacles de 2,10 m.

En els canvis de direcció, l'amplada mínima de pas haurà de permetre inscriure un cercle d'1,5 m de diàmetre.

No podran haver-hi escales ni graons aïllats.

El pendent longitudinal serà com a màxim del 8% i el pendent transversal del 2%.

El paviment serà dur, no lliscant i sense reguixos diferents als propis del gravat de peces. Si és de terres tindrà una compactació del 90% PM (Pròctor Modificat).

Els guals tindran una amplada mínima d'un metre i vint centímetres (1,20 m) i un pendent màxim del 12%.

Si hi ha itinerari alternatiu, s'indicarà, en els punts de desviació cap a l'itinerari alternatiu, col·locant un senyal tipus D amb el símbol internacional d'accessibilitat I una fletxa de senyalització.

Manteniment

La senyalització i els elements d'abalisament es fixaran de tal manera que impedeixi el seu desplaçament i dificulti la seva subtracció.

La senyalització, l'abalisament, els paviments, l'enllumenat i totes les proteccions dels itineraris, desviacions i passos per a vehicles i vianants es conservaran en perfecte estat durant la seva vigència, evitant la pèrdua de condicions perceptives o de seguretat.

Els passos i itineraris es mantindran nets.

Retirada de senyalització i abalisament

Acabada l'obra es retiraran tots els senyals, elements, dispositius i abalisament implantats.

MEMÒRIA EBSS

CSV (Codi segur de verificació)	IV7EW3A3LV6MLROD4EARD72XAI	Data i hora	18/05/2021 07:21:33
Normativa	Aquest document incorpora signatura electrònica reconeguda d'acord amb la Llei 59/2003, 19 de desembre, de signatura electrònica		
Signat per	JAVIER POCH PRADES (ARQUITECTE/A TÈCNIC/A ESPECIALITZAT I SEGURETAT)		
Signat per	MARISOL CARRILLO MUÑOZ (CAP SERVEI D'EQUIPAMENTS MUNICIPALS)		
URL de verificació	https://seu.mataro.cat/verifirma/code/IV7EW3A3LV6MLROD4EARD72XAI	Pàgina	199/219



El termini màxim per a l'execució d'aquestes operacions serà d'una setmana, un cop acabada l'obra o la part d'obra que exigís la seva implantació.

21.8. Protecció i trasllat d'elements emplaçats a la via pública

Arbres i jardins

Al PLA DE SEGURETAT s'assenyalaran tots els elements vegetals i l'arbrat existent a la via pública que estiguin a la zona de les obres i al seu llinar. L'Entitat Municipal responsable de Parcs i Jardins emetrà un informe previ preceptiu.

Mentre durin les obres es protegirà l'arbrat, els jardins i les espècies vegetals que puguin quedar afectades, deixant al seu voltant una franja d'un (1) metre de zona no ocupada. El contractista vetllarà, perquè els escossells i les zones ajardinades estiguin sempre lliures d'elements estranys, deixalles, escombraries i runa. S'hauran de regar periòdicament, sempre que això no es pugui fer normalment des de l'exterior de la zona d'obres.

Els escossells que quedin inclosos dins l'àmbit d'estrenyiment de pas per a vianants s'hauran de tapar de manera que la superfície sigui contínua i sense ressalts.

Parades d'autobús, quioscos, bústies

A causa de la implantació del tancament de l'obra, ja sigui, perquè queden al seu interior o per quedar en zona de pas restringit, caldrà preveure el trasllat provisional de parades d'autobús, quioscos, bústies de Correus o elements similars emplaçats a l'espai públic.

En aquest cas, caldrà indicar-ho en el PLA DE SEGURETAT, preveure el seu emplaçament durant el temps que durin les obres i contactar amb els serveis corresponents per tal de coordinar les operacions.

MEMÒRIA EBSS

CSV (Codi segur de verificació)	IV7EW3A3LV6MLROD4EARD72XAI	Data i hora	18/05/2021 07:21:33
Normativa	Aquest document incorpora signatura electrònica reconeguda d'acord amb la Llei 59/2003, 19 de desembre, de signatura electrònica		
Signat per	JAVIER POCH PRADES (ARQUITECTE/A TÈCNIC/A ESPECIALITZAT I SEGURETAT)		
Signat per	MARISOL CARRILLO MUÑOZ (CAP SERVEI D'EQUIPAMENTS MUNICIPALS)		
URL de verificació	https://seu.mataro.cat/verifirma/code/IV7EW3A3LV6MLROD4EARD72XAI	Pàgina	200/219



22. RISCOS DE DANYS A TERCERS I MESURES DE PROTECCIÓ

22.1. Riscos de danys a tercers

Els riscos que durant les successives fases d'execució de l'obra podrien afectar persones o objectes annexos que en depenguin són els següents:

- Caiguda al mateix nivell.
- Atropellaments.
- Col·lisions amb obstacles a la vorera.
- Caiguda d'objectes.

22.2. Mesures de protecció a tercers

Es consideraran les següents mesures de protecció per a cobrir el risc de les persones que transiten pels voltants de l'obra:

Muntatge de tanca metàl·lica a base d'elements prefabricats de 2 m. d'alçada, separant el perímetre de l'obra, de les zones de trànsit exterior.

Per a la protecció de persones i vehicles que transitin pels carrers limítrofs, s'instal·larà un passadís d'estructura consistent en l'assenyalament, que haurà de ser òptic i lluminós a la nit, per a indicar el gàlib de les proteccions al tràfic rodat. Ocasionalment es podrà instal·lar en el perímetre de la façana una marquesina en voladís de material resistent.

Si fos necessari ocupar la vorera durant l'aplec de materials a l'obra, mentre duri la maniobra de descàrrega, es canalitzarà el trànsit de vianants per l'interior del passadís de vianants i el de vehicles fora de les zones d'afectació de la maniobra, amb protecció a base de reixes metàl·liques de separació d'àrees i es col·locaran llums de gàlib nocturns i senyals de trànsic que avisin als vehicles de la situació de perill.

En funció del nivell d'intromissió de tercers a l'obra, es pot considerar la conveniència de contractar un servei de control d'accessos a l'obra, a càrrec d'un Servei de Vigilància patrimonial, expressament per a aquesta funció.

MEMÒRIA EBSS

CSV (Codi segur de verificació)	IV7EW3A3LV6MLROD4EARD72XAI	Data i hora	18/05/2021 07:21:33
Normativa	Aquest document incorpora signatura electrònica reconeguda d'acord amb la Llei 59/2003, 19 de desembre, de signatura electrònica		
Signat per	JAVIER POCH PRADES (ARQUITECTE/A TÈCNIC/A ESPECIALITZAT I SEGURETAT)		
Signat per	MARISOL CARRILLO MUÑOZ (CAP SERVEI D'EQUIPAMENTS MUNICIPALS)		
URL de verificació	https://seu.mataro.cat/verifirma/code/IV7EW3A3LV6MLROD4EARD72XAI	Pàgina	201/219



23. PREVENCIÓ DE RISCOS CATASTRÒFICS

Els principals riscos catastròfics considerats com remotament previsibles per aquesta obra són:

- Incendi, explosió i/o deflagració.
- Inundació.
- Col·lapse estructural per maniobres fallides.
- Atemptat patrimonial contra la Propietat i/o contractistes.
- Enfosament de càrregues o aparells d'elevació.

Per a cobrir las eventualitats pertinents, el Contractista redactarà i inclourà com annex al seu Pla de Seguretat i Salut un „Pla d'Emergència Interior“, cobrin les següents mesures mínimes:

- 1.- Ordre i neteja general.
- 2.- Accessos i vies de circulació interna de l'obra.
- 3.- Ubicació d'extintors i d'altres agents extintors.
- 4.- Nomenament i formació de la Brigada de Primera Intervenció.
- 5.- Punts de trobada.
- 6.- Assistència Primers Auxilis.

MEMÒRIA EBSS

CSV (Codi segur de verificació)	IV7EW3A3LV6MLROD4EARD72XAI	Data i hora	18/05/2021 07:21:33
Normativa	Aquest document incorpora signatura electrònica reconeguda d'acord amb la Llei 59/2003, 19 de desembre, de signatura electrònica		
Signat per	JAVIER POCH PRADES (ARQUITECTE/A TÈCNIC/A ESPECIALITZAT I SEGURETAT)		
Signat per	MARISOL CARRILLO MUÑOZ (CAP SERVEI D'EQUIPAMENTS MUNICIPALS)		
URL de verificació	https://seu.mataro.cat/verifirma/code/IV7EW3A3LV6MLROD4EARD72XAI	Pàgina	202/219



24. PREVISIONS DE SEGURETAT PELS TREBALLS POSTERIORS

Previsions i informacions útils per efectuar al seu dia, en les degudes condicions de seguretat i salut, els previsible treballs posteriors (manteniment) segons art. 5.6 RD.1627/97

25. ANNEX: FITXES D'ACTIVITATS-RISC-AVALUACIÓ-MESURES

E02 MOVIMENTS DE TERRES
E02.E05 CÀRREGA I TRANSPORT DE TERRES O RUNES

CÀRREGA MECÀNICA SOBRE CAMIÓ DE TERRES O RUNES PROCEDENTS D'EXCAVACIÓ I TRANSPORT A ABOCADOR

Avaluació de riscos				
Id	Risc	P	G	A
1	CAIGUDA DE PERSONES A DIFERENT NIVELL Situació: ITINERARIS A OBRA	1	3	3
2	CAIGUDA DE PERSONES AL MATEIX NIVELL Situació: ITINERARIS A OBRA MANCA D'IL·LUMINACIÓ	1	2	2
6	TREPITJADES SOBRE OBJECTES Situació: ITINERARIS A OBRA ÀREA DE TREBALL MANCA D'IL·LUMINACIÓ	1	2	2
10	PROJECCIÓ DE FRAGMENTS O PARTICULES Situació: MANTENIR AL PERSONAL ALLUNYAT DE LA MAQUINÀRIA	2	2	3
12	ATRAPAMENT PER BOLCADA DE MÀQUINES, TRACTORS O VEHICLES Situació: RECORREGUTS SOBRE TERRENYS IRREGULARS	1	3	3
14	EXPOSICIÓ A CONDICIONS AMBIENTALS EXTREMES Situació: TREBALLS A L'EXTERIOR	1	2	2
17	INHALACIÓ O INGESTIÓ DE SUBSTÀNCIES NOCIVES Situació: TERRES POLSOSSES	2	1	2
25	ATROPELLAMENTS O COPS AMB VEHICLES Situació: ITINERARIS A OBRA SOBRE TERRENYS IRREGULARS	1	3	3
26	EXPOSICIÓ A SOROLLS Situació: MAQUINÀRIA DE CÀRREGA I TRANSPORT	2	1	2
27	EXPOSICIÓ A VIBRACIONS Situació: MARTELL PNEUMÀTIC	2	1	2

P: Probabilitat (1,2,3) / G: Gravetat (1,2,3) / A: Avaluació (1,2,3,4,5)

MESURES PREVENTIVES

Codi	Descripció	Riscos
I0000002	Planificar els treballs per a mantenir el màxim de temps possible les proteccions	1
I0000003	Itineraris preestablerts i balissats per al personal	1
I0000004	Revisió i manteniment periòdic de SPC	1
I0000013	Ordre i neteja	2 /6
I0000014	Preparació i manteniment de les superfícies de treball	2 /6
I0000015	Organització de les zones de pas i emmagatzematge	2 /6
I0000017	Als plans inclinats, treballar sobre superfícies rugoses i no lliscants	2
I0000045	Formació	10 /12
I0000051	Adequació dels recorreguts de la maquinària	12
I0000053	Procediment d'utilització de la maquinària	12
I0000054	Ús de recolzaments hidràulics	12
I0000060	Suspensió de les feines en condicions extremes	14
I0000061	Rotació dels llocs de treball	14 /17 /27
I0000062	Planificar els treballs per a realitzar-los en zones protegides	14
I0000074	Reg de les zones de treball	17
I0000079	Realitzar els treballs a l'aire lliure, sempre a sotavent	17
I0000103	Planificació de les àrees de treball	25
I0000104	Accessos i circulació independents per a personal i maquinària	25
I0000105	Anivellar la maquinària per a la realització de l'activitat	25
I0000106	El personal no ha de descansar al costat de màquines aturades	25
I0000107	Limitació de la velocitat dels vehicles	25
I0000108	Eliminar el soroll en origen	26
I0000110	Eliminar vibracions en origen	27
I0000154	Verificar nivell lumínic mínim (250 lux) a itineraris i llocs de treball	2 /6 /25

MEMÒRIA EBSS

CSV (Codi segur de verificació)	IV7EW3A3LV6MLROD4EARD72XA1	Data i hora	18/05/2021 07:21:33
Normativa	Aquest document incorpora signatura electrònica reconeguda d'acord amb la Llei 59/2003, 19 de desembre, de signatura electrònica		
Signat per	JAVIER POCH PRADES (ARQUITECTE/A TÈCNIC/A ESPECIALITZAT I SEGURETAT)		
Signat per	MARISOL CARRILLO MUÑOZ (CAP SERVEI D'EQUIPAMENTS MUNICIPALS)		
URL de verificació	https://seu.mataro.cat/verifirma/code/IV7EW3A3LV6MLROD4EARD72XA1	Pàgina	203/219



I0000155	Controlar la temperatura i velocitat del vent als llocs de treball	14
I0000157	Control del nivell sonor amb sonòmetre portàtil	26

E07 IMPERMEABILITZACIONS - AÏLLAMENTS I JUNTES

E07.E01 COBERTES PLANES

FORMACIÓ DE COBERTA PLANA SOBRE FORJAT O PARAMENT HORIZONTAL INCLOENT FORMACIÓ DE PENDENTS DE DESGUÀS, COL·LOCACIÓ I PROTECCIÓ DE MEMBRANA IMPERMEABILITZANT

Avaluació de riscos

Id	Risc	P	G	A
1	CAIGUDA DE PERSONES A DIFERENT NIVELL Situació: ITINERARIS A OBRA TREBALLS EN ALÇADA	1	3	3
2	CAIGUDA DE PERSONES AL MATEIX NIVELL Situació: ITINERARIS A OBRA ÀREA DE TREBALL MANCA D'IL·LUMINACIÓ	1	2	2
4	CAIGUDA D'OBJECTES PER MANIPULACIÓ O DE MATERIALS TRANSPORTATS Situació: MANIPULACIÓ D'APLECS	1	3	3
6	TREPITJADES SOBRE OBJECTES Situació: ITINERARIS A OBRA ÀREA DE TREBALL MANCA D'IL·LUMINACIÓ	1	2	2
9	COPS AMB OBJECTES O EINES (TALLS) Situació: EINES	2	2	3
13	SOBREESFORÇOS Situació: MANIPULACIÓ MANUAL	2	2	3
14	EXPOSICIÓ A CONDICIONS AMBIENTALS EXTREMES Situació: TREBALLS A L'EXTERIOR	2	2	3
15	CONTACTES TÈRMICS Situació: SOLDADURA DE MEMBRANA PER FUSIÓ	1	2	2
16	EXPOSICIÓ A CONTACTES ELÈCTRICS Situació: CONTACTES DIRECTES I INDIRECTES	1	2	2
17	INHALACIÓ O INGESTIÓ DE SUBSTÀNCIES NOCIVES Situació: DISSOLVENTS I COLES	1	2	2
18	CONTACTES AMB SUBSTÀNCIES NOCIVES (CAÚSTIQUES, CORROSIVES, IRRITANTS O AL·LÈRGÈNIQUES) Situació: DISSOLVENTS I COLES	1	2	2
21	INCENDIS Situació: DISSOLVENTS I COLES	1	2	2

P: Probabilitat (1,2,3) / G: Gravetat (1,2,3) / A: Avaluació (1,2,3,4,5)

MESURES PREVENTIVES

Codi	Descripció	Riscos
I0000002	Planificar els treballs per a mantenir el màxim de temps possible les proteccions	1
I0000004	Revisió i manteniment periòdic de SPC	1
I0000005	Integrar la seguretat al disseny arquitectònic	1
I0000006	Disseny i estudi de les mesures preventives en fase de projecte	1
I0000008	Personal qualificat per a treballs en alçada	1
I0000013	Ordre i neteja	2 /6
I0000014	Preparació i manteniment de les superfícies de treball	2 /6
I0000015	Organització de les zones de pas i emmagatzematge	2 /6
I0000017	Als plans inclinats, treballar sobre superfícies rugoses i no lliscants	2
I0000025	Planificació d'àrees i llocs de treball	4
I0000027	Elecció dels mitjans auxiliars de manteniment	4
I0000028	Impedir l'accés de personal dins del radi d'acció de càrregues suspeses	4
I0000029	No balancejar les càrregues suspeses	4
I0000030	Suspendre i aixecar les càrregues dins de l'envolcall o fleixos originals	4
I0000031	Per a la manipulació de materials voluminosos i/o pesats, sol·licitar un procediment de treball específic	4
I0000038	Substituir lo manual per lo mecànic	9
I0000039	Planificació de compra i programa de manteniment d'eines	9
I0000040	Formació de l'operari en l'ús i manteniment d'eines	9
I0000041	Substituir la fabricació a obra per la prefabricació a taller	9
I0000045	Formació	13 /21
I0000055	Elecció dels equips de manteniment	13

MEMÒRIA EBSS

CSV (Codi segur de verificació)	IV7EW3A3LV6MLROD4EARD72XA1	Data i hora	18/05/2021 07:21:33
Normativa	Aquest document incorpora signatura electrònica reconeguda d'acord amb la Llei 59/2003, 19 de desembre, de signatura electrònica		
Signat per	JAVIER POCH PRADES (ARQUITECTE/A TÈCNIC/A ESPECIALITZAT I SEGURETAT)		
Signat per	MARISOL CARRILLO MUÑOZ (CAP SERVEI D'EQUIPAMENTS MUNICIPALS)		
URL de verificació	https://seu.mataro.cat/verifirma/code/IV7EW3A3LV6MLROD4EARD72XA1	Pàgina	204/219



I0000056	Paletització i eines ergonòmiques	13
I0000058	Adaptar la feina a les característiques individuals de la persona que la realitza	13
I0000060	Suspensió de les feines en condicions extremes	14
I0000061	Rotació dels llocs de treball	14 /17
I0000062	Planificar els treballs per a realitzar-los en zones protegides	14
I0000063	En cas de vent, apuntament i fixació de tots els elements inestables	14
I0000065	Evitar procés de soldadura a l'obra	15
I0000067	No treballar al costat de línies elèctriques amb cables nusos	16
I0000068	Elecció i manteniment de les eines elèctriques	16
I0000069	Formació i habilitació específica per a cada eina	16
I0000070	Compliment del REBT pel que fa a equips de protecció	16
I0000071	Revisió de la posta a terra	16
I0000072	Realitzar els treballs sobre superfícies seques	16
I0000073	Disposar de quadres elèctrics secundaris	16
I0000079	Realitzar els treballs a l'aire lliure, sempre a sotavent	17
I0000080	Elecció dels materials al disseny del projecte	17
I0000081	Canvi o modificació del procés de treball	17
I0000082	Aïllament del procés	17
I0000086	Substituir els materials amb substàncies nocives	18
I0000097	Substituir l'inflamable per no inflamable	21
I0000152	Utilitzar mitjans mecànics(grues, transpalets, plataformes elevadores) per manipular càrregues	4/13
I0000154	Verificar nivell lumínic mínim (250 lux) a itineraris i llocs de treball	2 /6 /9
I0000155	Controlar la temperatura i velocitat del vent als llocs de treball	14
I0000161	Verificar que les connexions de les màquines es facin amb endolls reglamentaris	16

E08 REVESTIMENTS
E08.E04 PINTATS I ENVERNISATS

PINTAT D'ESTRUCTURES, PARAMENTS, ELEMENTS DE TANCAMENT, PROTECCIÓ, CALEFACCIÓ, TUBS I ENVERNISATS

Avaluació de riscos

Id	Risc	P	G	A
1	CAIGUDA DE PERSONES A DIFERENT NIVELL Situació: ITINERARIS A OBRA TREBALLS EN ALÇADA	2	3	4
2	CAIGUDA DE PERSONES AL MATEIX NIVELL Situació: ITINERARIS A OBRA MANCA ILUMINACIÓ ÀREA DE TREBALL	1	1	1
4	CAIGUDA D'OBJECTES PER MANIPULACIÓ O DE MATERIALS TRANSPORTATS Situació: MANIPULACIÓ I MANTENIMENT D'APLECS, EINES I MITJANS AUXILIARIS	1	3	3
9	COPS AMB OBJECTES O EINES (TALLS) Situació: EINES	2	1	2
10	PROJECCIÓ DE FRAGMENTS O PARTÍCULES Situació: MANIPULACIÓ I PROJECCIÓ DE MATERIALS	3	1	3
13	SOBRESFORÇOS Situació: MANIPULACIÓ MANUAL	2	2	3
14	EXPOSICIÓ A CONDICIONS AMBIENTALS EXTREMES Situació: TREBALLS A L'EXTERIOR	1	2	2
16	EXPOSICIÓ A CONTACTES ELÈCTRICS Situació: CONTACTES DIRECTES I INDIRECTES	1	3	3
17	INHALACIÓ O INGESTIÓ DE SUBSTÀNCIES NOCIVES Situació: PREPARACIÓ SUPORT EN AMBIENT POLSÓS DISSOLVENTS	3	2	4
18	CONTACTES AMB SUBSTÀNCIES NOCIVES (CÀUSTIQUES, CORROSIVES, IRRITANTS O AL·LÈRGENIQUES) Situació: DISSOLVENTS COMPONENTES QUÍMICS DELS MATERIALS	2	2	3

P: Probabilitat (1,2,3) / G: Gravetat (1,2,3) / A: Avaluació (1,2,3,4,5)

MESURES PREVENTIVES

Codi	Descripció	Riscos
I0000003	Itineraris preestablerts i balissats per al personal	1
I0000004	Revisió i manteniment periòdic de SPC	1
I0000007	Adoptar les mesures preventives necessàries per al manteniment correcte posterior	1

MEMÒRIA EBSS

CSV (Codi segur de verificació)	IV7EW3A3LV6MLROD4EARD72XA1	Data i hora	18/05/2021 07:21:33
Normativa	Aquest document incorpora signatura electrònica reconeguda d'acord amb la Llei 59/2003, 19 de desembre, de signatura electrònica		
Signat per	JAVIER POCH PRADES (ARQUITECTE/A TÈCNIC/A ESPECIALITZAT I SEGURETAT)		
Signat per	MARISOL CARRILLO MUÑOZ (CAP SERVEI D'EQUIPAMENTS MUNICIPALS)		
URL de verificació	https://seu.mataro.cat/verifirma/code/IV7EW3A3LV6MLROD4EARD72XA1	Pàgina	205/219



I000008	Personal qualificat per a treballs en alçada	1
I000012	Assegurar les escales de mà	1
I000013	Ordre i neteja	2
I000014	Preparació i manteniment de les superfícies de treball	2
I000015	Organització de les zones de pas i emmagatzematge	2
I000017	Als plans inclinats, treballar sobre superfícies rugoses i no lliscants	2
I000020	No realitzar treballs a la mateixa vertical	4
I000025	Planificació d'àrees i llocs de treball	4
I000027	Elecció dels mitjans auxiliars de manteniment	4
I000028	Impedir l'accés de personal dins del radi d'acció de càrregues suspeses	4
I000029	No balancejar les càrregues suspeses	4
I000030	Suspendre i aixecar les càrregues dins de l'envolcall o fleixos originals	4
I000033	Solicitar habilitació professional del personal encarregat del manteniment de l'obra	4
I000038	Substituir lo manual per lo mecànic	9/10
I000039	Planificació de compra i programa de manteniment d'eines	9
I000040	Formació de l'operari en l'ús i manteniment d'eines	9
I000045	Formació	10/13/18
I000055	Elecció dels equips de manteniment	13
I000056	Paletització i eines ergonòmiques	13
I000058	Adaptar la feina a les característiques individuals de la persona que la realitza	13
I000059	Elecció dels materials alternatius poc pessats i més manegables	13
I000060	Suspensió de les feines en condicions extremes	14
I000061	Rotació dels llocs de treball	14/17
I000062	Planificar els treballs per a realitzar-los en zones protegides	14
I000063	En cas de vent, apuntalament i fixació de tots els elements inestables	14
I000064	Suspensió de les feines a cobertes inclinades amb vent superior a 40 km/h	14
I000067	No treballar al costat de línies elèctriques amb cables nusos	16
I000068	Elecció i manteniment de les eines elèctriques	16
I000069	Formació i habilitació específica per a cada eina	16
I000070	Compliment del REBT pel que fa a equips de protecció	16
I000071	Revisió de la posta a terra	16
I000072	Realitzar els treballs sobre superfícies seques	16
I000073	Disposar de quadres elèctrics secundaris	16
I000079	Realitzar els treballs a l'aire lliure, sempre a sotavent	17
I000082	Aïllament del procés	17
I000085	Ventilació de les zones de treball	17
I000086	Substituir els materials amb substàncies nocives	17/18
I000151	Per treballs en alçada utilitzar plataformes elevadores mecàniques o hidràuliques	1
I000152	Utilitzar mitjans mecànics(grues, transpalets, plataformes elevadores) per manipular càrregues	4/13
I000154	Verificar nivell lumínic mínim (250 lux) a itineraris i llocs de treball	2/9/14
I000161	Verificar que les connexions de les màquines es facin amb endolls reglamentaris	16

E09 PAVIMENTS
E09.E02 ENRAJOLATS I APACATS DE PECES AMB PULIT (PEDRA, CERAMICA, MORTER CIMENT, ESCOPIDORS, ETC.)

PAVIMENTS DE RAJOLES CERÀMIQUES, DE PEDRA NATURAL I DE TERRATZO, POLITS I ABRILLANTATS EN OBRA

Avaluació de riscos

Id	Risc	P	G	A
1	CAIGUDA DE PERSONES A DIFERENT NIVELL Situació: ITINERARIS A OBRA PERÍMETRE I VORES DE FORATS	1	3	3
2	CAIGUDA DE PERSONES AL MATEIX NIVELL Situació: ITINERARIS A OBRA ÀREA DE TREBALL MANCA D'IL·LUMINACIÓ	2	2	3
4	CAIGUDA D'OBJECTES PER MANIPULACIÓ O DE MATERIALS TRANSPORTATS Situació: MANIPULACIÓ D'APLECS	1	3	3
6	TREPITJADES SOBRE OBJECTES Situació: ITINERARIS A OBRA ÀREA DE TREBALL AMB BAIXA IL·LUMINACIÓ	1	2	2
9	COPS AMB OBJECTES O EINES (TALLS) Situació: EINES	1	2	2
10	PROJECCIÓ DE FRAGMENTS O PARTICULES Situació: TALLS EN SEC MANIPULACIÓ MATERIALS	2	1	2

MEMÒRIA EBSS

CSV (Codi segur de verificació)	IV7EW3A3LV6MLROD4EARD72XA1	Data i hora	18/05/2021 07:21:33
Normativa	Aquest document incorpora signatura electrònica reconeguda d'acord amb la Llei 59/2003, 19 de desembre, de signatura electrònica		
Signat per	JAVIER POCH PRADES (ARQUITECTE/A TÈCNIC/A ESPECIALITZAT I SEGURETAT)		
Signat per	MARISOL CARRILLO MUÑOZ (CAP SERVEI D'EQUIPAMENTS MUNICIPALS)		
URL de verificació	https://seu.mataro.cat/verifirma/code/IV7EW3A3LV6MLROD4EARD72XA1	Pàgina	206/219



RETIRADA RUNES			
11	ATRAPAMENT PER O ENTRE OBJECTES Situació: PELS MATERIALS PER LA FORMIGONERA DE MORTER	1	3 3
13	SOBREESFORÇOS Situació: MANIPULACIÓ MANUAL	2	2 3
14	EXPOSICIÓ A CONDICIONS AMBIENTALS EXTREMES Situació: TREBALLS A L'EXTERIOR	1	2 2
16	EXPOSICIÓ A CONTACTES ELÈCTRICS Situació: CONTACTES DIRECTES I INDIRECTES	1	2 2
17	INHALACIÓ O INGESTIÓ DE SUBSTÀNCIES NOCIVES Situació: TALL EN SEC - POLS RETIRADA DE RUNA	2	1 2
18	CONTACTES AMB SUBSTÀNCIES NOCIVES (CAUSTIQUES, CORROSIVES, IRRITANTS O AL·LÈRGENIQUES) Situació: AGLOMERANTS, SEGELLANTS ABRILLANTADORS, NETEJA	1	2 2

P: Probabilitat (1,2,3) / G: Gravetat (1,2,3) / A: Avaluació (1,2,3,4,5)

MESURES PREVENTIVES

Codi	Descripció	Riscos
I000002	Planificar els treballs per a mantenir el màxim de temps possible les proteccions	1
I000004	Revisió i manteniment periòdic de SPC	1
I000013	Ordre i neteja	2 / 6 / 17
I000014	Preparació i manteniment de les superfícies de treball	2 / 6
I000015	Organització de les zones de pas i emmagatzematge	2 / 6
I000017	Als plans inclinats, treballar sobre superfícies rugoses i no lliscants	2
I000025	Planificació d'àrees i llocs de treball	4
I000027	Elecció dels mitjans auxiliars de manteniment	4
I000028	Impedir l'accés de personal dins del radi d'acció de càrregues suspeses	4
I000029	No balancejar les càrregues suspeses	4
I000030	Suspendre i aixecar les càrregues dins de l'envolcall o fleixos originals	4
I000031	Per a la manipulació de materials voluminosos i/o pesats, sol·licitar un procediment de treball específic	4
I000038	Substituir lo manual per lo mecànic	9
I000039	Planificació de compra i programa de manteniment d'eines	9
I000040	Formació de l'operari en l'ús i manteniment d'eines	9
I000044	Evitar processos de tallat de materials a l'obra	10
I000045	Formació	10 / 11 / 13 / 18
I000055	Elecció dels equips de manteniment	13
I000056	Paletització i eines ergonòmiques	13
I000058	Adaptar la feina a les característiques individuals de la persona que la realitza	13
I000060	Suspensió de les feines en condicions extremes	14
I000061	Rotació dels llocs de treball	14
I000062	Planificar els treballs per a realitzar-los en zones protegides	14
I000063	En cas de vent, apuntalament i fixació de tots els elements inestables	14
I000068	Elecció i manteniment de les eines elèctriques	16
I000069	Formació i habilitació específica per a cada eina	16
I000070	Compliment del REBT pel que fa a equips de protecció	16
I000071	Revisió de la posta a terra	16
I000072	Realitzar els treballs sobre superfícies seques	16
I000073	Disposar de quadres elèctrics secundaris	16
I000078	Evitar processos de divisió de material en sec	17
I000079	Realitzar els treballs a l'aire lliure, sempre a sotavent	17
I000084	Talls amb serra de trepar per via humida, amb proteccions integrades	10 / 13 / 17
I000086	Substituir els materials amb substàncies nocives	18
I000152	Utilitzar mitjans mecànics (grues, transpalets, plataformes elevadores) per manipular càrregues	4
I000154	Verificar nivell lumínic mínim (250 lux) a itineraris i llocs de treball	2 / 6 / 9
I000155	Controlar la temperatura i velocitat del vent als llocs de treball	14
I000161	Verificar que les connexions de les màquines es facin amb endolls reglamentaris	16

E10 TANCAMENTS I DIVISÒRIES PRACTICABLES, BARANES I PROTECCIONS FIXES

E10.E03 TANCAMENTS PRACTICABLES I BARANES DE PVC, ALUMINI, ACER

COL·LOCACIÓ DE FINESTRES, BALCONERES, PORTES I BARANES DE PVC, ALUMINI I ACER

MEMÒRIA EBSS

CSV (Codi segur de verificació)	IV7EW3A3LV6MLROD4EARD72XAI	Data i hora	18/05/2021 07:21:33
Normativa	Aquest document incorpora signatura electrònica reconeguda d'acord amb la Llei 59/2003, 19 de desembre, de signatura electrònica		
Signat per	JAVIER POCH PRADES (ARQUITECTE/A TÈCNIC/A ESPECIALITZAT I SEGURETAT)		
Signat per	MARISOL CARRILLO MUÑOZ (CAP SERVEI D'EQUIPAMENTS MUNICIPALS)		
URL de verificació	https://seu.mataro.cat/verifirma/code/IV7EW3A3LV6MLROD4EARD72XAI	Pàgina	207/219



Avaluació de riscos

Id	Risc	P	G	A
1	CAIGUDA DE PERSONES A DIFERENT NIVELL Situació: ITINERARIS A OBRA PERÍMETRE I VORES FORADADES	1	3	3
2	CAIGUDA DE PERSONES AL MATEIX NIVELL Situació: ITINERARIS A OBRA ÀREA DE TREBALL MANCA D'IL·LUMINACIÓ	1	2	2
4	CAIGUDA D'OBJECTES PER MANIPULACIÓ O DE MATERIALS TRANSPORTATS Situació: MANIPULACIÓ DE MATERIAL	1	3	3
6	TREPITJADES SOBRE OBJECTES Situació: ITINERARIS A OBRA ÀREES DE TREBALL MANCA D'IL·LUMINACIÓ	1	1	1
9	COPS AMB OBJECTES O EINES (TALLS) Situació: EINES	1	2	2
10	PROJECCIÓ DE FRAGMENTS O PARTÍCULES Situació: MANIPULAR MATERIALS AJUSTOS	1	1	1
13	SOBREESFORÇOS Situació: MANIPULACIÓ MANUAL	1	2	2
16	EXPOSICIÓ A CONTACTES ELÈCTRICS Situació: CONTACTES DIRECTES I INDIRECTES	1	3	3
17	INHALACIÓ O INGESTIÓ DE SUBSTÀNCIES NOCIVES Situació: POLS, COLES, DISSOLVENTS RETIRAR RUNES	1	1	1

P: Probabilitat (1,2,3) / G: Gravetat (1,2,3) / A: Avaluació (1,2,3,4,5)

MESURES PREVENTIVES

Codi	Descripció	Riscos
I000002	Planificar els treballs per a mantenir el màxim de temps possible les proteccions	1
I000004	Revisió i manteniment periòdic de SPC	1
I000005	Integrar la seguretat al disseny arquitectònic	1
I000006	Disseny i estudi de les mesures preventives en fase de projecte	1
I000013	Ordre i neteja	2 /6 /17
I000014	Preparació i manteniment de les superfícies de treball	2 /6
I000015	Organització de les zones de pas i emmagatzematge	2 /6
I000017	Als plans inclinats, treballar sobre superfícies rugoses i no lliscants	2
I000025	Planificació d'àrees i llocs de treball	4
I000027	Elecció dels mitjans auxiliars de manteniment	4
I000028	Impedir l'accés de personal dins del radi d'acció de càrregues suspeses	4
I000029	No balancejar les càrregues suspeses	4
I000030	Suspendre i aixecar les càrregues dins de l'envolcall o fleixos originals	4
I000031	Per a la manipulació de materials voluminosos i/o pesats, sol·licitar un procediment de treball específic	4
I000038	Substituir lo manual per lo mecànic	9
I000039	Planificació de compra i programa de manteniment d'eines	9
I000040	Formació de l'operari en l'ús i manteniment d'eines	9
I000044	Evitar processos de tallat de materials a l'obra	10
I000045	Formació	10 /13
I000055	Elecció dels equips de manteniment	13
I000056	Paletització i eines ergonòmiques	13
I000058	Adaptar la feina a les característiques individuals de la persona que la realitza	13
I000068	Elecció i manteniment de les eines elèctriques	16
I000069	Formació i habilitació específica per a cada eina	16
I000070	Compliment del REBT pel que fa a equips de protecció	16
I000071	Revisió de la posta a terra	16
I000072	Realitzar els treballs sobre superfícies seques	16
I000073	Disposar de quadres elèctrics secundaris	16
I000078	Evitar processos de divisió de material en sec	17
I000079	Realitzar els treballs a l'aire lliure, sempre a sotavent	17
I000152	Utilitzar mitjans mecànics (grues, transpalets, plataformes elevadores) per manipular càrregues	4
I000154	Verificar nivell lumínic mínim (250 lux) a itineraris i llocs de treball	2 /6
I000161	Verificar que les connexions de les màquines es facin amb endolls reglamentaris	16

MEMÒRIA EBSS

CSV (Codi segur de verificació)	IV7EW3A3LV6MLROD4EARD72XA1	Data i hora	18/05/2021 07:21:33
Normativa	Aquest document incorpora signatura electrònica reconeguda d'acord amb la Llei 59/2003, 19 de desembre, de signatura electrònica		
Signat per	JAVIER POCH PRADES (ARQUITECTE/A TÈCNIC/A ESPECIALITZAT I SEGURETAT)		
Signat per	MARISOL CARRILLO MUÑOZ (CAP SERVEI D'EQUIPAMENTS MUNICIPALS)		
URL de verificació	https://seu.mataro.cat/verifirma/code/IV7EW3A3LV6MLROD4EARD72XA1	Pàgina	208/219



26. ANNEX RECOMANACIONS COVID-19

ORIENTACIONS PREVENTIVES DAVANT EL COVID-19 A LES OBRES DE CONSTRUCCIÓ (Font Ministerio de Trabajo y Economía Social y Instituto Nacional de Seguridad y Salud en el Trabajo)

En aquest document es recull una selecció no exhaustiva de recomanacions i mesures, fonamentalment de caràcter organitzatiu, per garantir la protecció de la salut dels treballadors davant l'exposició a COVID-19 en les obres de construcció.

Prèviament, s'exposen algunes qüestions relacionades amb la gestió de la seguretat i salut laboral a les obres de construcció que s'han de tenir en compte a l'hora de valorar l'adopció de les mesures previstes en aquest document.

Consideracions essencials

- A causa de la pandèmia originada pel coronavirus SARS-CoV-2, l'activitat a les obres de construcció es va suspendre temporalment. Abans de la represa de la feina en les mateixes, s'han d'adoptar mesures per protegir els treballadors davant el contagi tenint en compte que aquestes afectaran, molt probablement, a les condicions tècniques i organitzatives de la feina, als terminis d'execució i als costos de l'obra. No obstant això, és essencial assumir aquests canvis extra-ordinaris, així com integrar les recomanacions i instruccions que en cada moment dictin les autoritats sanitàries, per tal de frenar la pandèmia i reduir el nombre d'afectats.

- Una de les característiques de les obres de construcció és la intervenció de nombroses figures en la gestió de la seguretat i salut laboral de les mateixes (promotor, coordinats-r en matèria de seguretat i salut, direcció facultativa, contractistes, subcontractistes, treballadors autònoms, etc.). És especialment rellevant, en la situació actual, la coordinació i cooperació entre totes elles, cadascuna des del paper que li correspongui exercir, per promoure, valorar, acordar, planificar, implantar i controlar les mesures extraordinàries que siguin necessàries per evitar el contagi per SARS-CoV-2.

- Com ja s'ha dit anteriorment, l'organització que s'havia previst en l'obra (prèviament a la pandèmia) haurà de ser modificada per adaptar-la a les noves circumstàncies. Aquestes modificacions, com qualsevol canvi que afecti l'organització de l'obra, hauran de quedar reflectides en el pla de seguretat i salut en el treball. D'aquesta manera, tots els intervinents en l'obra tindran constància i coneixeran les noves mesures que es van a implantar. Això no obstant, s'ha de buscar la fórmula que permeti dur a terme l'anterior amb la major celeritat possible. Així, es pot acordar entre les diferents figures (per exemple: mitjançant reunions telemàtiques) les accions més adequades per evitar el contagi en l'obra i recollir aquests acords en actes, protocols, etc. que poden ser incorporats a el pla de seguretat i salut en el treball. Cal remarcar, que el llibre d'incidències hauria de ser utilitzat, en aquests casos, per deixar constància de les modificacions de l'esmentat pla.

- L'anterior, amb les particularitats que correspongui, serà aplicable igualment a les obres que no requereixin la redacció d'un projecte.

- Un cop s'hagin realitzat els ajustos necessaris en l'organització de l'obra i, abans d'iniciar els treballs, s'haurà de garantir que es disposa dels mitjans materials (per exemple: senyalització, mampares de material transparent, etc.) que s'ha previst utilitzar i que tots els intervinents en l'obra estan correctament informats sobre les noves mesures que hagi estat necessari adoptar.

Mesures prèvies a l'inici de l'activitat

El desplaçament a l'obra es realitzarà preferentment de forma individual.

- Es conscienciarà als treballadors sobre la importància de comunicar, el més aviat possible, si presenten símptomes compatibles amb la malaltia o, si escau, quan hagin estat en contacte estret amb persones que els presentin. A aquest efecte, en l'obra s'informarà als treballadors sobre quins són els símptomes de COVID-19.

- S'informarà i formarà els treballadors sobre els riscos derivats de SARS-CoV-2, amb especial atenció a les vies de transmissió, i les mesures de prevenció i protecció adoptades.

- Es consultarà els treballadors i es consideraran les seves propostes.

MEMÒRIA EBSS

CSV (Codi segur de verificació)	IV7EW3A3LV6MLROD4EARD72XAI	Data i hora	18/05/2021 07:21:33
Normativa	Aquest document incorpora signatura electrònica reconeguda d'acord amb la Llei 59/2003, 19 de desembre, de signatura electrònica		
Signat per	JAVIER POCH PRADES (ARQUITECTE/A TÈCNIC/A ESPECIALITZAT I SEGURETAT)		
Signat per	MARISOL CARRILLO MUÑOZ (CAP SERVEI D'EQUIPAMENTS MUNICIPALS)		
URL de verificació	https://seu.mataro.cat/verifirma/code/IV7EW3A3LV6MLROD4EARD72XAI	Pàgina	209/219



Mesures tècniques i organitzatives

- La transmissió de l'coronavirus SARS-CoV-2 pot produir-se bé per entrar en contacte directe amb una persona contagiada, bé per entrar en contacte amb superfícies o objectes contaminades. Per tant, s'han d'adoptar mesures per evitar les dues vies de transmissió. En aquest document s'exposen algunes possibles actuacions que es podrien dur a terme per evitar el contagi perquè, en cada obra en concret, es determini quines són les més adequades i viables. El que s'ha dit anteriorment s'ha d'entendre sense perjudici de qualsevol altra mesura que, en funció de les característiques dels treballs i / o emplaçament de l'obra, es consideri oportú adoptar, encara que no es trobi entre les opcions proposades en el present document.
- S'identificaran aquelles actuacions en l'obra que puguin realitzar-se sense necessitat de presència física a la mateixa, promovent altres formes de dur-les a terme (per exemple: les reunions de coordinació poden fer de manera telemàtica, el coordinador en matèria de seguretat i salut en el treball i / o la direcció facultativa poden donar algunes de les instruccions per telèfon / correu electrònic, fins i tot utilitzar eines audiovisuals per comprovar que les instruccions s'han dut a terme). Quan s'hagin de visitar l'obra, es planificarà de manera que es minimitzi el contacte amb altres persones.
- En cas de ser necessaris desplaçaments en vehicle per l'obra, es limitarà el nombre de persones que ocupen el vehicle simultàniament tractant de mantenir la distància social recomanada, augmentant la freqüència dels desplaçaments si fos necessari.
- En la mesura que es pugui, es minimitzarà la concurrència en l'obra a fi de reduir el nombre de persones afectades en cas de contagi (per exemple: espaiant els treballs en el temps de manera que es redueixi la coincidència de treballadors, encara que això impliqui ampliar els terminis d'execució).
- S'organitzaran els treballs de forma que es mantingui una distància de seguretat de 2 metres entre treballadors. Alguns dels ajusts que podrien valorar són: reubicació dels llocs de treball dins l'obra, posposar alguns treballs per evitar la coincidència en el mateix espai i al mateix temps, assignar horaris específics per a cada activitat i treballador per àrees de l'obra, etc...
- Això implica haver de revisar la programació de l'obra i analitzar quines activitats de les que estava previst realitzar simultàniament podran seguir duent-se a terme d'acord amb el que s'ha planificat o, en cas contrari, haurà d'adaptar-la programació inicial de l'obra perquè les mateixes puguin executar-se mantenint la distància social recomanada.
- Quan l'anterior no resulti factible, es valorarà la instal·lació de barreres físiques com mampares de materials transparents (plàstic dur rígid, metacrilat, vidre o, en defecte dels anteriors, plàstic dur flexible -generalment subministrat en rollos-) per no obstaculitzar la visibilitat dels treballadors resistent a trencament per impacte i fàcils de netejar i desinfectar. Han de disposar, si cal, d'elements que les facin fàcilment identificables per evitar risc de cops o xocs.
- Quan estigués prevista l'execució d'una determinada tasca per part de diversos treballadors i no resulti viable mantenir la separació de 2 m entre ells ni la instal·lació de barreres físiques per separar-los, s'estudiaran altres opcions per fer-la (per exemple: de forma mecanitzada o utilitzant equips de treball que permetin que els treballadors estiguin prou allunyats). Quan no sigui possible aplicar cap de les opcions assenyalades anteriorment, d'acord amb la informació recollida mitjançant l'avaluació de riscos laborals, s'estudiaran altres alternatives de protecció adequades (com pot ser el cas de l'ús d'equips de protecció personal). Si cap de les mesures indicades resultés factible, es valorarà l'ajornament de l'execució de la tasca fins que la situació de crisi originada pel SARS-CoV-2 remeti i així ho determinin les autoritats sanitàries.
- De la mateixa manera s'organitzarà l'ús de les zones comunes (menjador, lavabos, vestuaris, etc.) per garantir que puguin respectar les distàncies de seguretat en tot moment. Si fos necessari, s'habilitaran més zones comuns o s'instal·laran barreres de separació físiques, com mampares de materials transparents (plàstic dur rígid, metacrilat, vidre o, en defecte dels anteriors, plàstic dur flexible -generalment subministrat en rotllos-) per no obstaculitzar la visibilitat dels treballadors. Els materials seran resistent al trencament per impacte i fàcils de netejar i desinfectar. Han de disposar, si cal, d'elements que les facin fàcilment identificables per evitar risc de cops o xocs. Les zones comunes s'han de desinfectar periòdicament, preferiblement entre usos.
- Es recomana l'ús individualitzat d'eines i altres equips de treball han de desinfectar després de la seva utilització. Quan l'ús d'eines o altres equips no sigui exclusiu d'un sol treballador, es desinfectaran entre

MEMÒRIA EBSS

CSV (Codi segur de verificació)	IV7EW3A3LV6MLROD4EARD72XAI	Data i hora	18/05/2021 07:21:33
Normativa	Aquest document incorpora signatura electrònica reconeguda d'acord amb la Llei 59/2003, 19 de desembre, de signatura electrònica		
Signat per	JAVIER POCH PRADES (ARQUITECTE/A TÈCNIC/A ESPECIALITZAT I SEGURETAT)		
Signat per	MARISOL CARRILLO MUÑOZ (CAP SERVEI D'EQUIPAMENTS MUNICIPALS)		
URL de verificació	https://seu.mataro.cat/verifirma/code/IV7EW3A3LV6MLROD4EARD72XAI	Pàgina	210/219



usos. En aquells casos en què s'hagin llogat equips de treball (per exemple: PEMP, bastides, maquinària per a moviment de terres, etc.), serà imprescindible la desinfecció dels mateixos abans de la seva utilització en l'obra i després del mateix per evitar la propagació de virus entre diferents obres. S'ha d'acordar amb les empreses de lloguer d'equips de treball qui es responsabilitza d'aquesta desinfecció i amb quins productes s'ha de fer.

- En aquelles obres que es realitzin en un recinte tancat, aquest s'ha de ventilar periòdicament.
- S'adoptaran mesures perquè únicament accedeixi a l'obra personal autoritzat i s'establiran els mitjans d'informació necessaris (per exemple, cartells, notes informatives, megafonia, etc.) per garantir que totes les persones que accedeixin coneixen i assumeixen les mesures adoptades per evitar contagis.
- S'adoptaran mesures per evitar el contagi en aquelles situacions en què personal aliè a l'obra hagi de accedir necessàriament a la mateixa, bé mantenint la distància recomanada, bé mitjançant separacions físiques. Concretament, per al cas de la recepció de materials en l'obra poden adoptar, entre altres, les següents mesures:
 - S'informarà, amb antelació suficient, als subministradors de material sobre aquelles mesures que s'hagin adoptat excepcionalment en l'obra en relació amb la recepció de mercaderia i altres generals que hagin de conèixer.
 - Es organitzarà la recepció dels materials perquè no coincideixin diferents subministradors en l'obra.
 - Es realitzarà la descàrrega de material en zones específiques de l'obra evitant la concurrència amb els treballadors de la mateixa (excepte amb els quals sigui imprescindible).
 - Quan sigui personal de l'obra qui descarregui el material, el conductor haurà de romandre a la cabina de el vehicle.
 - Quan sigui el transportista el que realitzi la càrrega / descàrrega de la mercaderia, aquesta es disposarà en llocs específics per dur a terme aquesta operació sense entrar en contacte amb cap persona de l'obra o mantenint una distància de 2 metres.
 - Es fomentarà, en tot cas, la descàrrega mecanitzada de el material havent d'evitar l'ús dels equips destinats a tal fi per part de diversos treballadors o havent de netejar-se i desinfectar aquests adequadament després de cada ús. Això s'aplicarà, igualment, en aquells casos en què es cedeixin els equips a la transportista perquè sigui ell mateix qui els utilitzi.
 - S'acordaran amb el subministrador de material, prèviament, formes alternatives per al lliurament i recepció dels albarans que evitin el contacte amb personal de l'obra (per exemple: correu electrònic, telèfon, etc.).
- Per a la desinfecció de les superfícies i equips, s'utilitzaran dilucions de lleixiu comercial (20-30 ml aprox. En 1 litre d'aigua), d'alcohol (al menys 70 °) o altres virucides autoritzats .
- Els treballadors han de cooperar en les mesures preventives adoptades.
- Amb caràcter general, no serà necessari l'ús d'EPI addicionals als requerits per l'activitat laboral.

Higiene personal

Es reforçaran les següents mesures:

- • Rentat freqüent de mans amb aigua i sabó o solució hidroalcohòlica.
- • Cobrir-se el nas i la boca a la tossir i esternudar amb un mocador d'un sol ús.
- • Evitar tocar-se ulls, nas i boca.
- • S'evitarà fumar, beure o menjar sense rentar-se prèviament les mans.
- Es facilitarà el material necessari perquè els treballadors reforcin les mesures d'higiene personal al llarg de la jornada podent lliurar, a aquest efecte, un kit personal (aigua i sabó o gel hidroalcohòlic, mocadors d'un sol ús, etc.).
- De la mateixa manera, es col·locaran a les zones comunes gels hidroalcohòlics i mocadors d'un sol ús, així com contenidors amb tapa i obertura de pedal per als mocadors usats.

MEMÒRIA EBSS

CSV (Codi segur de verificació)	IV7EW3A3LV6MLROD4EARD72XAI	Data i hora	18/05/2021 07:21:33
Normativa	Aquest document incorpora signatura electrònica reconeguda d'acord amb la Llei 59/2003, 19 de desembre, de signatura electrònica		
Signat per	JAVIER POCH PRADES (ARQUITECTE/A TÈCNIC/A ESPECIALITZAT I SEGURETAT)		
Signat per	MARISOL CARRILLO MUÑOZ (CAP SERVEI D'EQUIPAMENTS MUNICIPALS)		
URL de verificació	https://seu.mataro.cat/verifirma/code/IV7EW3A3LV6MLROD4EARD72XAI	Pàgina	211/219



Aquest document té en compte tota la informació publicada per les autoritats competents fins a la data de la seva elaboració. Es destaquen els següents documents de referència:

- Procedimiento de actuación para los servicios de prevención de riesgos laborales frente a la exposición al nuevo coronavirus (SARS -COV-2). Ministerio de Sanidad
(<https://www.mscbs.gob.es/en/profesionales/saludPublica/ccayes/alertasActual/nCov-China/home.htm>)

- Procedimiento de actuación frente a casos de infección por el nuevo coronavirus (SARS -COV-2). Ministerio de Sanidad .
(<https://www.mscbs.gob.es/en/profesionales/saludPublica/ccayes/alertasActual/nCov-China/home.htm>)

- Manejo domiciliario del COVID -19. Ministerio de Sanidad.
(<https://www.mscbs.gob.es/en/profesionales/saludPublica/ccayes/alertasActual/nCov-China/home.htm>)

- Medidas higiénicas para la prevención de contagios del COVID -19. Ministerio de Sanidad.
(<https://www.mscbs.gob.es/en/profesionales/saludPublica/ccayes/alertasActual/nCov-China/home.htm>)

- Prevención de riesgos laborales vs. COVID -19 - Compendio no exhaustivo de fuentes de información
-. Instituto Nacional de Seguridad y Salud en el Trabajo (INSST).
(<https://www.insst.es/>)

MEMÒRIA EBSS

CSV (Codi segur de verificació)	IV7EW3A3LV6MLROD4EARD72XAI	Data i hora	18/05/2021 07:21:33
Normativa	Aquest document incorpora signatura electrònica reconeguda d'acord amb la Llei 59/2003, 19 de desembre, de signatura electrònica		
Signat per	JAVIER POCH PRADES (ARQUITECTE/A TÈCNIC/A ESPECIALITZAT I SEURETAT)		
Signat per	MARISOL CARRILLO MUÑOZ (CAP SERVEI D'EQUIPAMENTS MUNICIPALS)		
URL de verificació	https://seu.mataro.cat/verifirma/code/IV7EW3A3LV6MLROD4EARD72XAI	Pàgina	212/219





GR GESTIÓ DE RESIDÚS

Secció d'Edificis Educatius i Esportius
Servei d'Equipaments Municipals
c. Comadaran, 1 | 08304 Mataró
Tel 93 758 24 44

CSV (Codi segur de verificació)	IV7EW3A3LV6MLROD4EARD72XAI	Data i hora	18/05/2021 07:21:33
Normativa	Aquest document incorpora signatura electrònica reconeguda d'acord amb la Llei 59/2003, 19 de desembre, de signatura electrònica		
Signat per	JAVIER POCH PRADES (ARQUITECTE/A TÈCNIC/A ESPECIALITZAT I SEURETAT)		
Signat per	MARISOL CARRILLO MUÑOZ (CAP SERVEI D'EQUIPAMENTS MUNICIPALS)		
URL de verificació	https://seu.mataro.cat/verifirma/code/IV7EW3A3LV6MLROD4EARD72XAI	Pàgina	213/219



ESTUDI DE GESTIÓ DE RESIDUS

Enderroc, Rehabilitació,
Ampliació

REAL DECRETO 105/2008, Regulador de la producció i gestió de residus de construcció i enderroc
DECRET 89/2010, Regulador de la producció i gestió de residus de la construcció i enderroc

tipus
quantitats
codificació

DECRET 21/2006 Adopció de criteris ambientals i d'ecoeficiència als edificis

IDENTIFICACIÓ DE L'EDIFICI

Obra:	SUBSTITUCIÓ DE COBERTA A L'ESCOLA BRESSOL CERDANYOLA		
Situació:	Carrer Pedraforca 2		
Municipi:	08303 Mataró	Comarca:	MARESME

AVALUACIÓ I CARACTERÍSTIQUES DELS RESIDUS

Materials d'excavació (es considerin o no residus, mesurats sense esponjament)

Codificació residus LER	Pes	Volum
Ordre MAM/304/2002		
grava i sorra compacta	0,00	0,00
grava i sorra solta	0,00	0,00
argiles	0,00	0,00
terra vegetal	0,00	0,00
pedraplè	0,00	0,00
terres contaminades 170503	0,00	0,00
altres	0,00	0,00
totals d'excavació	0,00 t	0,00 m³

Destí de les terres i materials d'excavació	
Els materials d'excavació que es reutilitzin a la mateixa obra o en una altra d'autoritzada, no es consideren residu sempre que el seu nou ús pugui ser acreditat. En una mateixa obra poden coexistir terres reutilitzades i terres portades a abocador	no es considera residu reutilització
	és residu abocador
	mateixa obra altra obra
no	si
no	no

Residus d'enderroc

Codificació residus LER	Pes/m ²	Pes	Volum aparent/m ²	Volum aparent
Ordre MAM/304/2002	(tones/m ²)	(tones)	(m ³ /m ²)	(m ³)
obra de fàbrica 170102	0,542	0,000	0,512	0,000
formigó 170101	0,084	0,000	0,062	0,000
petris 170107	0,052	26,850	0,082	18,950
metalls 170407	0,004	0,000	0,001	0,000
fustes 170201	0,023	0,000	0,066	0,000
vidre 170202	0,001	0,000	0,004	0,000
plàstics 170203	0,004	0,000	0,004	0,000
guixos 170802	0,027	0,000	0,004	0,000
betums 170302	0,009	0,000	0,001	0,000
fibrociment 170605	0,010	0,000	0,018	0,000
definir altres:	-	0,000	-	0,000
xapa galvanitzada de coberta	0,020	0,000	0,020	0,000
remats	0,020	0,000	0,020	0,000
totals d'enderroc	0,7556	26,85 t	0,7944	18,95 m³

Residus de construcció

Codificació re:	Pes/m ²	Pes	Volum aparent/m ²	Volum aparent
Ordre MAM/304/2	(tones/m ²)	(tones)	(m ³ /m ²)	(m ³)
sobrants d'execució				
obra de fàbrica 170102	0,0150	0,0000	0,0407	0,0000
formigó 170101	0,0320	0,0000	0,0261	0,0000
petris 170107	0,0020	0,0000	0,0118	0,0000
guixos 170802	0,0039	0,0000	0,0097	0,0000
altres	0,0010	0,0000	0,0013	0,0000
embalatges				
fustes 170201	0,0285	0,0000	0,0045	0,0000
plàstics 170203	0,0061	0,0000	0,0104	0,0000
paper i cartó 170904	0,0030	0,0000	0,0119	0,0000
metalls 170407	0,0004	0,0000	0,0018	0,0000
totals de construcció		0,00 t		0,00 m³

INVENTARI DE RESIDUS PERILLOSO.

Dins l'obra s'han detectat aquests residus perillosos, els quals es separaran i gestionaran per separat per evitar que contaminin altres residus

Materials de construcció que contenen amiant	-	altres	especificar	-
Residus que contenen hidrocarburs	-		especificar	-
Residus que contenen PCB	-		especificar	-
Terres contaminades	-		especificar	-

1 / 6 RESIDUS Enderroc, Rehabilitació i Ampliació Oficina Consultora Tècnica, Col·legi d'Arquitectes de Catalunya febrer de 2011. V4 (Font: Guia d'aplicació del Decret 2011/1994 - Programa LIFE-ITEC)

CSV (Codi segur de verificació)	IV7EW3A3LV6MLROD4EARD72XAI	Data i hora	18/05/2021 07:21:33
Normativa	Aquest document incorpora signatura electrònica reconeguda d'acord amb la Llei 59/2003, 19 de desembre, de signatura electrònica		
Signat per	JAVIER POCH PRADES (ARQUITECTE/A TÈCNIC/A ESPECIALITZAT I SEGURETAT)		
Signat per	MARISOL CARRILLO MUÑOZ (CAP SERVEI D'EQUIPAMENTS MUNICIPALS)		
URL de verificació	https://seu.mataro.cat/verifirma/code/IV7EW3A3LV6MLROD4EARD72XAI	Pàgina	214/219



MINIMITZACIÓ

PROJECTE. durant l'elaboració del projecte s'han pres les següents mesures per tal de minimitzar els residus

1.- S'ha previst reutilitzar en obra parts dels materials que es retiren	-
2.- S'han optimitzat les seccions resistents de pilars, jàsseres, parets, fonaments, etc.	-
3.- L'adequació de l'edifici al terreny, genera un equilibri de moviments de terres	-
4.- El sistema constructiu és industrialitzat i prefabricat, es munta en obra sense generar gairebé residus	si
5.-	-
6.-	-

OBRA. a l'obra es duran a terme les accions següents

1.- Emmagatzematge adient de materials i productes	-
2.- Conservació de materials i productes dins el seu embalatge original fins al moment de la seva utilització	si
3.- Els materials granulars (graves, sorres, etc.) es dipositaran en contenidors rígids o sobre superfícies dures	-
4.-	-
5.-	-
6.-	-

ELEMENTS DE CONSTRUCCIÓ REUTILITZABLES

fusta en bigues reutilitzables	0,00 t	0,00 m ³
fusta en llates, tarimes, parquetes reutilitzables o reciclables	0,00 t	0,00 m ³
acer en perfils reutilitzables	0,00 t	0,00 m ³
altres :	0,00 t	0,00 m ³
Total d'elements reutilitzables	0,00 t	0,00 m³

GESTIÓ (obra)

Terres

Excavació / Mov. terres	Volum m ³ (+20%)	reutilització		Terres per a l'abocador (m ³)
		a la mateixa obra	a altra autoritzada	
terra vegetal	0	0,00	0,00	0,00
graves/ sorres/ pearapie	0	0,00	0,00	0,00
argiles	0	0,00	0,00	0,00
altres	0	0,00	0,00	0,00
terres contaminades	0			0,00
Total	0	0,00	0,00	0,00

SEPARACIÓ DE RESIDUS A OBRA. Cal separar individualitzadament en les fraccions següents si la generació per cadascú d'ells a l'obra supera les quantitats de ...

R.D. 105/2008	tones	Projecte	cal separar	tipus de residu
Formigó	80	0,00	no	inert
Maons, teules i ceràmics	40	0,00	no	inert
Metalls	2	0,00	no	no especial
Fusta	1	0,00	no	no especial
Vidres	1	0,00	no	no especial
Plàstics	0,50	0,00	no	no especial
Paper i cartró	0,50	0,00	no	no especial
Especials*	inapreciable	inapreciable	si	especial

* Dins els residus especials hi ha inclosos els envasos que contenen restes de matèries perilloses, vernissos, pintures, disolvents, desencofrants, etc... i els materials que hagin estat contaminats per aquests. Tot i ser difícilment quantificables, estan presents a l'obra i es separaran i tractaran a part de la resta de residus

Malgrat no ser obligada per tots els tipus de residus, s'han previst operacions de destria i recollida selectiva dels residus a l'obra en contenidors o espais reservats pels següents residus

	R.D. 105/2008	projecte*
Inerts	Contenidor per Formigó	no / si
	Contenidor per Ceràmics (maons,teules...)	no / no
No especials	Contenidor per Metalls	no / no
	Contenidor per Fustes	no / no
	Contenidor per Plàstics	no / no
	Contenidor per Vidre	no / no
	Contenidor per Paper i cartró	no / no
Especials	Contenidor per Guixos i altres no especials	no / no
	Perilloses (un contenidor per cada tipus de residu es)	si / si

* A la cel·la projecte apareixen per defecte les dades del R.D. 105/2008. Es permet la possibilitat d'incrementar les fraccions que se separen, per poder-ne millorar la gestió, però en cap cas es permet no separar si el R.D. ho obliga.

CSV (Codi segur de verificació)	IV7EW3A3LV6MLROD4EARD72XA1	Data i hora	18/05/2021 07:21:33
Normativa	Aquest document incorpora signatura electrònica reconeguda d'acord amb la Llei 59/2003, 19 de desembre, de signatura electrònica		
Signat per	JAVIER POCH PRADES (ARQUITECTE/A TÈCNIC/A ESPECIALITZAT I SEGURETAT)		
Signat per	MARISOL CARRILLO MUÑOZ (CAP SERVEI D'EQUIPAMENTS MUNICIPALS)		
URL de verificació	https://seu.mataro.cat/verifirma/code/IV7EW3A3LV6MLROD4EARD72XA1	Pàgina	215/219



GESTIÓ (fora obra) els residus es gestionaran fora d'obra a:

Degut a la manca d'espai, les operacions de separació de residus les realitzarà fora de l'obra un gestor autoritzat			
Instal·lacions de reciclatge i/o valorització			
Dipòsit autoritzat de terres, enderroc i runes de la construcció			
-			
-			
-			
Tipus de residu i Nom, adreça i codi de gestor del residu			
tipus de residu	gestor	adreça	codi del gestor

PRESSUPOST

S'ha considerat pel càlcul del pressupost estimatiu:	Costos*
Les previsions de separació de l'apartat de gestió i:	Classificació a obra: entre 12-16 €/m ³
Un esponjament mig de tot tipus de residu del 35%	Transport: entre 5-8 €/m ³ (mínim 100 €)
La distància mitjana al abocador: 15 Km	Abocador: runa neta (separada): entre 4-10 €/m ³
Els residus especials i perillosos en bidons de 200 l.	Abocador: runa bruta (barrejat): entre 15-25 €/m ³
Contenidors de 5 m ³ per cada tipus de residu	Especials**: num. transports a 200 €/transport
Lloguer de contenidors inclòs en el preu	Gestor terres: entre 5-15 €/m ³
La gestió de terres inclou la seva caracterització***	Gestor terres contaminades: entre 70-90 €/m ³

* Els preus recollits per l'OCT s'han obtingut dels abocadors i valoritzadors de Catalunya, que han subministrat dades (2008-2009)

** Malgrat ser de difícil quantificació, sempre hi haurà residus especials a obra, per tant sempre caldrà una previsió de nombre de transports per la seva correcta gestió

*** La caracterització de terres o de qualsevol residu, permet saber amb exactitud quins elements contaminants o no, i amb quines proporcions hi són presents (dins el cost s'ha previst una caracterització, independentment del volum de terres. Cost de cada caracterització 1.000 euros)

RESIDU	Volum	Classificació	Transport	Valoritzador / Abocador	
Excavació	m ³ (+20%)	12,00 €/m ³	5,00 €/m ³	5,00 €/m ³	70,00 €/m ³
Terres	0,00	-	-	0,00	
Terres contaminades	0,00	-	-		0,00
				runa neta	runa bruta
				4,00 €/m ³	15,00 €/m ³
Formigó	0,00	0,00	-	0,00	-
Maons i ceràmics	0,00	-	-	-	0,00
Petris barrejats	25,58	-	127,91	-	383,74
Metalls	0,00	-	-	-	0,00
Fusta	0,00	-	-	-	0,00
Vidres	0,00	-	-	-	0,00
Plàstics	0,00	-	-	-	0,00
Paper i cartró	0,00	-	-	-	0,00
Guixos i no especials	0,00	-	-	-	0,00
Altres	0,00	0,00	-	-	-
Perillosos Especials	0,00	0,00			0,00
		0,00	127,91	0,00	383,74

Elements Auxiliars

Casetes d'emmagatzematge	0,00
Compactadores	0,00
Matxucadora de petris	0,00
Altres tipus de contenidors (per contenir líquids, beurades de formigó, etc.)	0,00
	0,00
	0,00

El pressupost estimatiu de la gestió de residus és de : 511,65 €

El volum dels residus és de : 18,95 m³

El pressupost de la gestió de residus és de : 4.948,76 euros

CSV (Codi segur de verificació)	IV7EW3A3LV6MLROD4EARD72XA1	Data i hora	18/05/2021 07:21:33
Normativa	Aquest document incorpora signatura electrònica reconeguda d'acord amb la Llei 59/2003, 19 de desembre, de signatura electrònica		
Signat per	JAVIER POCH PRADES (ARQUITECTE/A TÈCNIC/A ESPECIALITZAT I SEGURETAT)		
Signat per	MARISOL CARRILLO MUÑOZ (CAP SERVEI D'EQUIPAMENTS MUNICIPALS)		
URL de verificació	https://seu.mataro.cat/verifirma/code/IV7EW3A3LV6MLROD4EARD72XA1	Pàgina	216/219

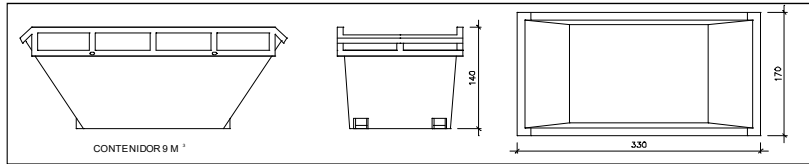
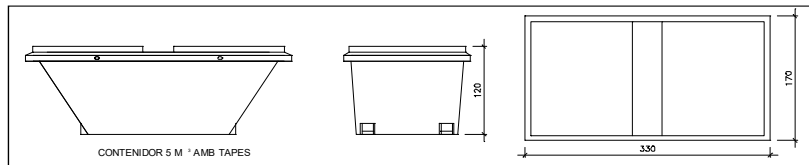
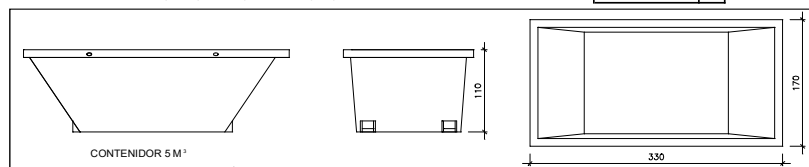
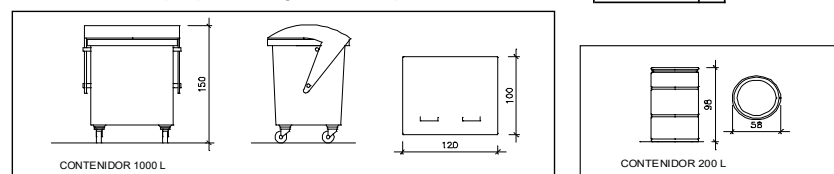

DOCUMENTACIÓ GRÀFICA. INSTAL·LACIONS PREVISTES : TIPUS I DIMENSIONS DE CONTENIDORS DE RESIDUS PER OBRES

Contenidor 9 m³. Apte per a formigó, ceràmics, petris i fustsunitats Contenidor 5 m³. Apte per a plàstics, paper i cartró, metalls i fustaunitats Contenidor 5 m³. Apte per a formigó, ceràmics, petris, fusta i metallsunitats 

Contenidor 1000 L. Apte per a paper i cartró, plàstics

unitats

Bidó 200 L. Apte per a residus especials

unitats

El **Reial Decret 105/2008**, estableix que cal facilitar plànols de les instal·lacions previstes per a emmagatzematge, maneig, separació i altres operacions de gestió dels residus dins l'obra, si s'escau.

Donada la tipologia del projecte i per tal de no duplicar informació, aquests plànols d'instal·lacions previstes són a:

Estudi de Seguretat i Salut	-
Annex 1 d'aquest Estudi de Gestió de Residus	-

Posteriorment aquests plànols poden ser objecte d'adaptació a les característiques particulars de l'obra i els seus sistemes d'execució, previ acord de la direcció facultativa.

A més dels elements descrits, tal i com consta al pressupost, a l'obra hi haurà altres instal·lacions com :

Casetes d'emmagatzematge	-
Compactadores	-
Màxucadora de petris	-
Altres tipus de contenidors (per contenir líquids, beurades de formigó, etc..)	-
	-
	-

CSV (Codi segur de verificació)	IV7EW3A3LV6MLROD4EARD72XA1	Data i hora	18/05/2021 07:21:33
Normativa	Aquest document incorpora signatura electrònica reconeguda d'acord amb la Llei 59/2003, 19 de desembre, de signatura electrònica		
Signat per	JAVIER POCH PRADES (ARQUITECTE/A TÈCNIC/A ESPECIALITZAT I SEGURETAT)		
Signat per	MARISOL CARRILLO MUÑOZ (CAP SERVEI D'EQUIPAMENTS MUNICIPALS)		
URL de verificació	https://seu.mataro.cat/verifirma/code/IV7EW3A3LV6MLROD4EARD72XA1	Pàgina	217/219



Les operacions destinades a la tria, classificació, transport i disposició dels residus generats a obra, s'ajustaran al que determina el Pla de Gestió de Residus elaborat per el Contractista, aprovat per la Direcció Facultativa i acceptat per la Propietat.

Aquest Pla ha estat elaborat en base a l'Estudi de Gestió de Residus, que s'inclou al projecte.

Si degut a modificacions en l'execució de l'obra o d'altres, cal fer modificacions a la gestió en obra dels residus, aquestes modificacions es documentaran per escrit i seran aprovades si s'escau per la Direcció Facultativa i se'n donarà comunicació per a la seva acceptació a la Propietat.

CSV (Codi segur de verificació)	IV7EW3A3LV6MLROD4EARD72XAI	Data i hora	18/05/2021 07:21:33
Normativa	Aquest document incorpora signatura electrònica reconeguda d'acord amb la Llei 59/2003, 19 de desembre, de signatura electrònica		
Signat per	JAVIER POCH PRADES (ARQUITECTE/A TÈCNIC/A ESPECIALITZAT I SEGURETAT)		
Signat per	MARISOL CARRILLO MUÑOZ (CAP SERVEI D'EQUIPAMENTS MUNICIPALS)		
URL de verificació	https://seu.mataro.cat/verifirma/code/IV7EW3A3LV6MLROD4EARD72XAI	Pàgina	218/219



ESTUDI DE GESTIÓ DE RESIDUS

Enderroc, Rehabilitació,
fiança

FIANÇA

FIANÇA MUNICIPAL SEGONS DECRET 89/2010

Per les característiques del projecte, de com s'executarà l'obra i donades les operacions de minimització abans descrites, el càlcul inicial de generació de residus, a efectes del càlcul de la fiança, s'estima que es podrà reduir en un percentatge del:

Previsió inicial de l'Estudi	Percentatge de reducció per minimització	Previsió final de l'Estudi
Total excavació (tones) 0,00 T		0,00 T
Total construcció i enderroc (tones) 26,85 T	0,00 %	26,85 T

Si per les previsions del Pla de gestió de residus (que ha d'elaborar el contractista), es modifiquen les previsions de generació de residus, per causa de modificació dels procediments de treball o en l'execució de les obres, aquest document s'actualitzarà i les noves dades es faran arribar a :

L'Ajuntament d'/de **08303 Mataró**

Càlcul de la fiança			
Residus d'excavació *	0,00 T	11 euros/T	0,00 euros
Residus de construcció i enderroc *	26,85 T	11 euros/T	295,35 euros
PES TOTAL DELS RESIDUS			26,9 Tones
Total fiança **			295,35 euros

* Travassar les dades dels totals d' excavació i construcció de la Previsió final de L'Estudi (apartat superior)

** Fiança mínima 150€

CSV (Codi segur de verificació)	IV7EW3A3LV6MLROD4EARD72XAI	Data i hora	18/05/2021 07:21:33
Normativa	Aquest document incorpora signatura electrònica reconeguda d'acord amb la Llei 59/2003, 19 de desembre, de signatura electrònica		
Signat per	JAVIER POCH PRADES (ARQUITECTE/A TÈCNIC/A ESPECIALITZAT I SEGURETAT)		
Signat per	MARISOL CARRILLO MUÑOZ (CAP SERVEI D'EQUIPAMENTS MUNICIPALS)		
URL de verificació	https://seu.mataro.cat/verifirma/code/IV7EW3A3LV6MLROD4EARD72XAI	Pàgina	219/219

