



ENDERROC DE L'ANTIGA ESCOLA MENÉNDEZ PELAYO
PROJECTE EXECUTIU
NOVEMBRE 2021

Secció d'Edificis Culturals, Cívics, Administratius i Mercats
Servei d'Equipaments Municipals
C. de Comadaran,1 08304 Mataró
Tel 93 758 24 44

CSV (Codi de verificació Segura)	IV7F3TLZHVFN3CJYVXWE5YBAAM	Data i hora	29/11/2021 12:04:31
Normativa	Aquest document incorpora signatura electrònica reconeguda d'acord amb la llei 59/2003, 19 de desembre, de signatura electrònica		
Signat per	MARISOL CARRILLO MUÑOZ (CAP SERVEI D'EQUIPAMENTS MUNICIPALS)		
Signat per	RAQUEL MORERA IZQUIERDO (ARQUITECTE/A TÈCNIC/A ESPECIALITZAT I SEGURETAT)		
URL de verificació	https://seu.mataro.cat/verifirma/code/IV7F3TLZHVFN3CJYVXWE5YBAAM	Pàgina	1/246





ADEQUACIÓ DEL RECINTE ESPAI FIRAL DEL PARC CENTRAL PER A ÚS ADMINISTRATIU

IN. ÍNDEX DEL PROJECTE

I. M MEMÒRIA

DD DADES GENERALS

- DD 1 IDENTIFICACIÓ I OBJECTE DEL PROJECTE
- DD 2 AGENTS DEL PROJECTE
- DD 3 RELACIÓ DE DOCUMENTS COMPLEMENTARIS
- DD 4 PRESSUPOST I TERMINI D'EXECUCIÓ
- DD 5 CLASSIFICACIÓ DEL CONTRACTISTA
- DD6 REGISTRE D'EMPRESES AMB RISC D'AMIANT

MD MEMÒRIA DESCRIPTIVA

- MD 1 ANTECEDENTS I CONDICIONANTS DE PARTIDA
- MD 2 DESCRIPCIÓ DEL PROJECTE
- MD 3 PRESTACIONS DE L'EDIFICI: REQUISITS A COMPLIMENTAR EN FUNCIÓ DE LES CARACTERÍSTIQUES DE L'EDIFICI

MC MEMÒRIA CONSTRUCTIVA

- MC 1 ENDERROCS I GESTIÓ DE RESIDUS
- MC 2 TANCAMENTS I DIVISÒRIES

ME MEMÒRIA D'EXECUCIÓ

- ME 1 ESTUDI DE L'ORGANITZACIÓ I DESENVOLUPAMENT DE LES OBRES
- ME 2 TERMINI D'EXECUCIÓ DE LES OBRES I PLA D'OBRA
- ME 3 RESUM DEL PRESSUPOST

MA ANNEX A LA MEMÒRIA

- MA 1 FOTOGRAFIES ESTAT ACTUAL

II. EA ESTAT D'AMIDAMENTS

CSV (Codi de verificació Segura)	IV7F3TLZHVFN3CJYVXWE5YBAAM	Data i hora	29/11/2021 12:04:31
Normativa	Aquest document incorpora signatura electrònica reconeguda d'acord amb la llei 59/2003, 19 de desembre, de signatura electrònica		
Signat per	MARISOL CARRILLO MUÑOZ (CAP SERVEI D'EQUIPAMENTS MUNICIPALS)		
Signat per	RAQUEL MORERA IZQUIERDO (ARQUITECTE/A TÈCNIC/A ESPECIALITZAT I SEGURETAT)		
URL de verificació	https://seu.mataro.cat/verifirma/code/IV7F3TLZHVFN3CJYVXWE5YBAAM	Pàgina	2/246





III. PR PRESSUPOST

PRESSUPOST
RESUM DEL PRESSUPOST
ÚLTIM FULL
QUADRE DE PREUS 1
QUADRE DE PREUS 2
JUSTIFICACIÓ DE PREUS

IV. PL PLECS DE CONDICIONS

PG PLEC DE CONDICIONS GENERALS

PL 1 DEFINICIÓ I NORMES D'APLICACIÓ GENERAL
PL 2 DISPOSICIONS GENERALS
PL 3 INICI DE LES OBRES
PL 4 DESENVOLUPAMENT I CONTROL DE LES OBRES
PL 5 RESPONSABILITATS ESPECIALS DEL CONTRACTISTA
PL 6 AMIDAMENT I ABONAMENT

PT PLEC DE CONDICIONS TÈCNIQUES

V. ESS ESTUDI DE SEGURETAT I SALUT

ESS ESTUDI DE SEGURETAT I SALUT

VI. DC DOCUMENTACIÓ COMPLEMENTÀRIA

EGR ESTUDI DE GESTIÓ DE RESIDUS

VII. DG DOCUMENTACIÓ GRÀFICA

DGA1 EMPLAÇAMENT I SITUACIÓ
DGA2 ESTAT ACTUAL – PLANTA BAIXA
DGA3 ESTAT ACTUAL – PLANTES PRIMERA I SEGONA
DGA4 ESTAT ACTUAL - ALÇATS
DGA5 ESTAT ACTUAL – SECCIONS
DGA6 ENDERROCS – PLANTES
DGA7 ENDERROCS - ALÇATS

CSV (Codi de verificació Segura)	IV7F3TLZHVFN3CJYVXWE5YBAAM	Data i hora	29/11/2021 12:04:31
Normativa	Aquest document incorpora signatura electrònica reconeguda d'acord amb la llei 59/2003, 19 de desembre, de signatura electrònica		
Signat per	MARISOL CARRILLO MUÑOZ (CAP SERVEI D'EQUIPAMENTS MUNICIPALS)		
Signat per	RAQUEL MORERA IZQUIERDO (ARQUITECTE/A TÈCNIC/A ESPECIALITZAT I SEGURETAT)		
URL de verificació	https://seu.mataro.cat/verifirma/code/IV7F3TLZHVFN3CJYVXWE5YBAAM	Pàgina	3/246





I. MEMÒRIA

Secció d'Edificis Culturals, Cívics, Administratius i Mercats
Servei d'Equipaments Municipals
C. de Comadaran,1 08304 Mataró
Tel 93 758 24 44

CSV (Codi de verificació Segura)	IV7F3TLZHVFN3CJYVXWE5YBAAM	Data i hora	29/11/2021 12:04:31
Normativa	Aquest document incorpora signatura electrònica reconeguda d'acord amb la llei 59/2003, 19 de desembre, de signatura electrònica		
Signat per	MARISOL CARRILLO MUÑOZ (CAP SERVEI D'EQUIPAMENTS MUNICIPALS)		
Signat per	RAQUEL MORERA IZQUIERDO (ARQUITECTE/A TÈCNIC/A ESPECIALITZAT I SEURETAT)		
URL de verificació	https://seu.mataro.cat/verifirma/code/IV7F3TLZHVFN3CJYVXWE5YBAAM	Pàgina	4/246



**DD DADES GENERALS****DD 1 IDENTIFICACIÓ I OBJECTE DEL PROJECTE**

-	Títol de projecte	Enderroc antiga escola Menéndez Pelayo
-	Tipus de projecte	Projecte executiu
-	Codi	EE046 03 21
-	Ús	Equipament educatiu
-	Emplaçament	<i>Carrer de Rocafonda, 20</i>
-	Municipi	08301 Mataró. Maresme. Barcelona
-	Referència cadastral	<i>4097601DF5949N0001XF</i>
-	Objecte de l'encàrrec	Descripció i valoració dels treballs d'enderroc de l'antiga escola Menéndez Pelayo. Assistència tècnica durant l'execució dels treballs d'enderroc.

DD 2 AGENTS DEL PROJECTE

▪	Promotor	Ajuntament de Mataró N.I.F. P-0812000H Adreça La Riera, 48, 08301 Mataró (Maresme)
▪	Projectistes	Marisol Carrillo, arquitecta Cap de Servei Raquel Morera, arquitecta tècnica Secció d'edificis Culturals, Cívics, Administratius i Mercats Servei d'Equipaments Municipals

DD 3 RELACIÓ DE DOCUMENTS COMPLEMENTARIS

-	Estudi Bàsic de Seguretat i Salut	Raquel Morera, arquitecta tècnica Secció d'Equipaments Culturals, Cívics, Administratius i Mercats Servei d'Equipaments Municipals
-	Estudi de Gestió de Residus d'obra	Raquel Morera, arquitecta tècnica Secció d'Equipaments Culturals, Cívics, Administratius i Mercats Servei d'Equipaments Municipals

CSV (Codi de verificació Segura)	IV7F3TLZHVFN3CJYVXWE5YBAAM	Data i hora	29/11/2021 12:04:31
Normativa	Aquest document incorpora signatura electrònica reconeguda d'acord amb la llei 59/2003, 19 de desembre, de signatura electrònica		
Signat per	MARISOL CARRILLO MUÑOZ (CAP SERVEI D'EQUIPAMENTS MUNICIPALS)		
Signat per	RAQUEL MORERA IZQUIERDO (ARQUITECTE/A TÈCNIC/A ESPECIALITZAT I SEGURETAT)		
URL de verificació	https://seu.mataro.cat/verifirma/code/IV7F3TLZHVFN3CJYVXWE5YBAAM	Pàgina	5/246



**DD 4 PRESSUPOST I TERMINI D'EXECUCIÓ**

El PRESSUPOST D'EXECUCIÓ PER CONTRACTE (PEC) del Projecte Executiu, segons es detalla a l'apartat *III. PR PRESSUPOST* del present projecte, ascendeix a la quantitat de:

PRESSUPOST D'EXECUCIÓ PER CONTRACTE		Pàg.	1
PRESSUPOST D'EXECUCIÓ MATERIAL.....		61.839,29	
13 % Despeses Generals SOBRE 61.839,29.....		8.039,11	
6 % Benefici Industrial SOBRE 61.839,29.....		3.710,36	
	Subtotal	73.588,76	
21 % IVA SOBRE 73.588,76.....		15.453,64	
TOTAL PRESSUPOST PER CONTRACTE	€	89.042,40	

Aquest pressupost d'execució per contracte puja a

(VUITANTA-NOU MIL QUARANTA-DOS EUROS AMB QUARANTA CÈNTIMS)

El **TERMINI D'EXECUCIÓ** segons es detalla a l'apartat *ME MEMÒRIA D'EXECUCIÓ* del present projecte es fixa en un termini de **TRES (3) MESOS**.

DD 5 CLASSIFICACIÓ DEL CONTRACTISTA

En els **contractes d'obres amb un valor estimat inferior a 500.000 euros i en els contractes de serveis** no és exigible la classificació empresarial. No obstant això, l'empresari pot acreditar la seva solvència indistintament mitjançant la classificació o bé acreditant el compliment dels requisits específics de solvència exigits a la licitació, de conformitat amb l'article 90 de la LCSP.

L'empresari doncs, pots acreditar la seva solvència mitjançant la següent classificació:

<u>Grup</u>	<u>Subgrup</u>	<u>Categoria contracte</u>
C	1	1
C	4	1

DD6 REGISTRE D'EMPRESSES AMB RISC D'AMIANT (RERA)

Serà necessari que l'empresa que opti a aquesta licitació, es trobi enregistrada al Registre d'Empreses amb Risc d'Amiant (RERA), i per tant disposi de les acreditacions necessàries per a la manipulació i transport d'amiant i material amb contingut d'amiant (MCA) a gestor autoritat.

CSV (Codi de verificació Segura)	IV7F3TLZHVFN3CJYVXWE5YBAAM	Data i hora	29/11/2021 12:04:31
Normativa	Aquest document incorpora signatura electrònica reconeguda d'acord amb la llei 59/2003, 19 de desembre, de signatura electrònica		
Signat per	MARISOL CARRILLO MUÑOZ (CAP SERVEI D'EQUIPAMENTS MUNICIPALS)		
Signat per	RAQUEL MORERA IZQUIERDO (ARQUITECTE/A TÈCNIC/A ESPECIALITZAT I SEGURETAT)		
URL de verificació	https://seu.mataro.cat/verifirma/code/IV7F3TLZHVFN3CJYVXWE5YBAAM	Pàgina	6/246





MD MEMÒRIA DESCRIPTIVA

MD 1 ANTECEDENTS I CONDICIONANTS DE PARTIDA

1.1 Objecte del projecte

El present projecte té per objecte descriure els treballs necessaris per enderrocar els edificis que formen l'antiga escola Menéndez Pelayo i tancar el seu perímetre.

1.2 Descripció de l'estat actual

L'equipament educatiu Escola Menéndez y Pelayo (antiga seu central de l'escola Municipal de Música de Mataró EMMM), actualment sense ús, està situat a la confluència dels carrers de Rocafonda i d'Alarcón amb la ronda d'Alfons X.

L'antiga escola està formada per dos edificis d'èpoques diferents:

- L'edifici principal i més antic (edifici Núm. 1) de l'any 1940, de forma allargada, és de planta baixa i pis i té la coberta inclinada no transitable. La façana longitudinal dona al carrer de Rocafonda i és on estava situada l'entrada principal a l'escola. La distribució concentrava el programa docent d'espais auxiliars, d'administració i l'escala a la part central de l'edifici, alliberant els espais laterals per aules.
- L'edifici annex (edifici Núm. 2) és una ampliació de principis dels anys setanta, està situat a la cantonada amb la ronda, és de planta baixa i dues plantes pis i té la coberta plana transitable, tipus terrat. També té un accés independent, a peu pla des del carrer. La distribució d'aquest edifici és: un nucli vertical (escales i lavabo) que es repeteix als tres nivells, una bateria de serveis i porxo a la planta baixa i aules a les plantes pis.

Entre els dos edificis no existeix comunicació interior i l'accés des de l'escola es fa a través del pati, que té una doble porta d'accés a través del carrer Alarcón.

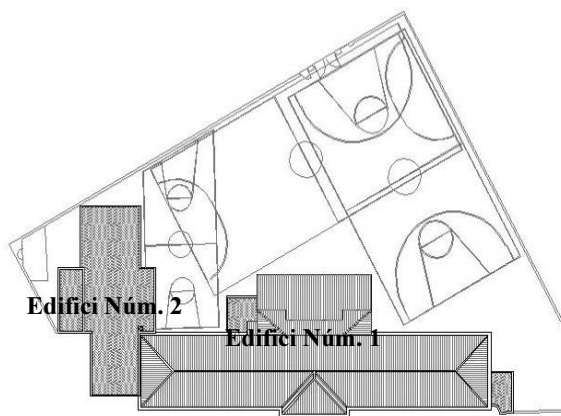

CSV (Codi de verificació Segura)	IV7F3TLZHVFN3CJYVXWE5YBAAM	Data i hora	29/11/2021 12:04:31
Normativa	Aquest document incorpora signatura electrònica reconeguda d'acord amb la llei 59/2003, 19 de desembre, de signatura electrònica		
Signat per	MARISOL CARRILLO MUÑOZ (CAP SERVEI D'EQUIPAMENTS MUNICIPALS)		
Signat per	RAQUEL MORERA IZQUIERDO (ARQUITECTE/A TÈCNIC/A ESPECIALITZAT I SEGURETAT)		
URL de verificació	https://seu.mataro.cat/verifirma/code/IV7F3TLZHVFN3CJYVXWE5YBAAM	Pàgina	7/246





MD 2 DESCRIPCIÓ DEL PROJECTE

MD 2.1 Descripció general de l'equipament

▪ Preexistències

Edifici Núm. 1

- Estructura
L'estructura del forjat està formada per biguetes metàl·liques i revoltó ceràmic, amb una llum d'aproximadament 6,50 m i una alçada lliure de 4 m. Es detecta un fimbament important a la part superior, en el centre de l'aula (foto 01).
- Accessibilitat i Seguretat EI
L'accés des de la via pública es realitza a través d'una escala (foto 02).
Una escala interior comunica les dues plantes i és la única via d'evacuació descendent (foto 03).
La superfície d'alguns espais docents supera els 50m² i el sentit d'obertura de les portes és interior a l'aula (foto 01).
- Envoltant
La cornisa de la façana del carrer presenta una sèrie desperfectes provocats per diferents despreniments, que fan que l'armat de l'estructura quedi exposat (foto 04).
- Salubritat
A la planta superior, a la zona de serveis, apareixen taques d'humitat, provocades per filtracions d'aigua provinents de la coberta (foto 05).

Edifici Núm. 2

- Estructura
L'estructura del forjat està formada per doble bigueta de formigó i revoltó ceràmic, amb una llum d'aproximadament 5,50m i una alçada lliure de 2,60m (foto 06). No es detecta fimbament important (foto 07).
- Accessibilitat i Seguretat EI
Una escala comunica les tres plantes i és la única via d'evacuació descendent (foto 08).
La superfície d'alguns espais docents supera els 50m² i el sentit d'obertura de les portes és interior a l'aula.
- Envoltant
La composició de façana està formada per un conjunt de finestres i ampits continus amb revestiment ceràmic, on s'aprecien diferents reparacions (foto 09).
- Salubritat
A la part superior, al terrat, es detecta que el morrió de la bonera més pròxima a la sortida del badalot d'escala està totalment embussat (foto 10), això provoca que l'aigua s'acumuli i es filtri per sostre i parets i provoqui les humitats i goteres en el sostre (foto 11). També tots els ampits d'aquest terrat presenten un grau d'humitat considerable que afecta al revestiment del muret i pot arribar afectar a l'estructura de pilars metàl·lics, (foto 12).

CSV (Codi de verificació Segura)	IV7F3TLZHVFN3CJYVXWE5YBAAM	Data i hora	29/11/2021 12:04:31
Normativa	Aquest document incorpora signatura electrònica reconeguda d'acord amb la llei 59/2003, 19 de desembre, de signatura electrònica		
Signat per	MARISOL CARRILLO MUÑOZ (CAP SERVEI D'EQUIPAMENTS MUNICIPALS)		
Signat per	RAQUEL MORERA IZQUIERDO (ARQUITECTE/A TÈCNIC/A ESPECIALITZAT I SEGURETAT)		
URL de verificació	https://seu.mataro.cat/verifirma/code/IV7F3TLZHVFN3CJYVXWE5YBAAM	Pàgina	8/246





Els acabats existents (paviments, fusteries i revestiments) són els originals.

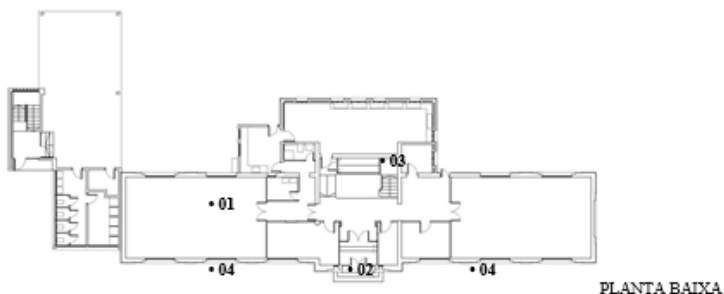

PLANTA BAIXA

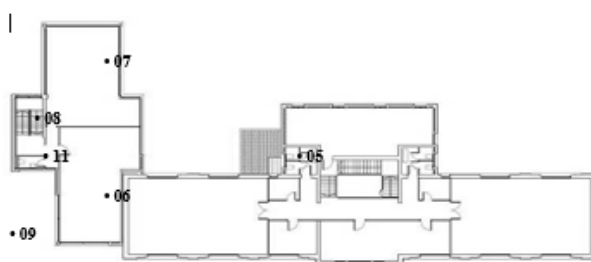

PLANTA PRIMERA



Foto 01

Secció d'Edificis Culturals, Cívics, Administratius i Mercats
Servei d'Equipaments Municipals
C. de Comadaran,1 08304 Mataró
Tel 93 758 24 44

CSV (Codi de verificació Segura)	IV7F3TLZHVFN3CJYVXWE5YBAAM	Data i hora	29/11/2021 12:04:31
Normativa	Aquest document incorpora signatura electrònica reconeguda d'acord amb la llei 59/2003, 19 de desembre, de signatura electrònica		
Signat per	MARISOL CARRILLO MUÑOZ (CAP SERVEI D'EQUIPAMENTS MUNICIPALS)		
Signat per	RAQUEL MORERA IZQUIERDO (ARQUITECTE/A TÈCNIC/A ESPECIALITZAT I SEGURETAT)		
URL de verificació	https://seu.mataro.cat/verifirma/code/IV7F3TLZHVFN3CJYVXWE5YBAAM	Pàgina	9/246





Foto 02

Foto 03



Foto 04

Secció d'Edificis Culturals, Cívics, Administratius i Mercats
Servei d'Equipaments Municipals
C. de Comadaran,1 08304 Mataró
Tel 93 758 24 44

CSV (Codi de verificació Segura)	IV7F3TLZHVFN3CJYVXWE5YBAAM	Data i hora	29/11/2021 12:04:31
Normativa	Aquest document incorpora signatura electrònica reconeguda d'acord amb la llei 59/2003, 19 de desembre, de signatura electrònica		
Signat per	MARISOL CARRILLO MUÑOZ (CAP SERVEI D'EQUIPAMENTS MUNICIPALS)		
Signat per	RAQUEL MORERA IZQUIERDO (ARQUITECTE/A TÈCNIC/A ESPECIALITZAT I SEGURETAT)		
URL de verificació	https://seu.mataro.cat/verifirma/code/IV7F3TLZHVFN3CJYVXWE5YBAAM	Pàgina	10/246



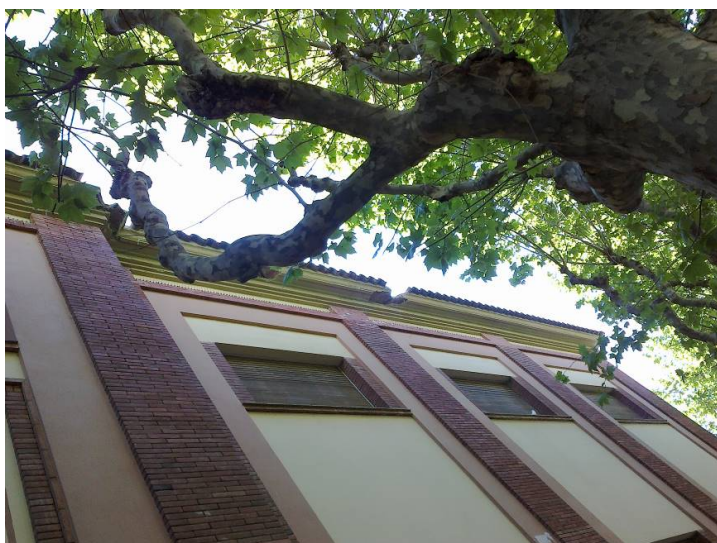

Foto 05





Foto 06

Secció d'Edificis Culturals, Cívics, Administratius i Mercats
Servei d'Equipaments Municipals
C. de Comadaran,1 08304 Mataró
Tel 93 758 24 44

CSV (Codi de verificació Segura)	IV7F3TLZHVFN3CJYVXWE5YBAAM	Data i hora	29/11/2021 12:04:31
Normativa	Aquest document incorpora signatura electrònica reconeguda d'acord amb la llei 59/2003, 19 de desembre, de signatura electrònica		
Signat per	MARISOL CARRILLO MUÑOZ (CAP SERVEI D'EQUIPAMENTS MUNICIPALS)		
Signat per	RAQUEL MORERA IZQUIERDO (ARQUITECTE/A TÈCNIC/A ESPECIALITZAT I SEGURETAT)		
URL de verificació	https://seu.mataro.cat/verifirma/code/IV7F3TLZHVFN3CJYVXWE5YBAAM	Pàgina	11/246

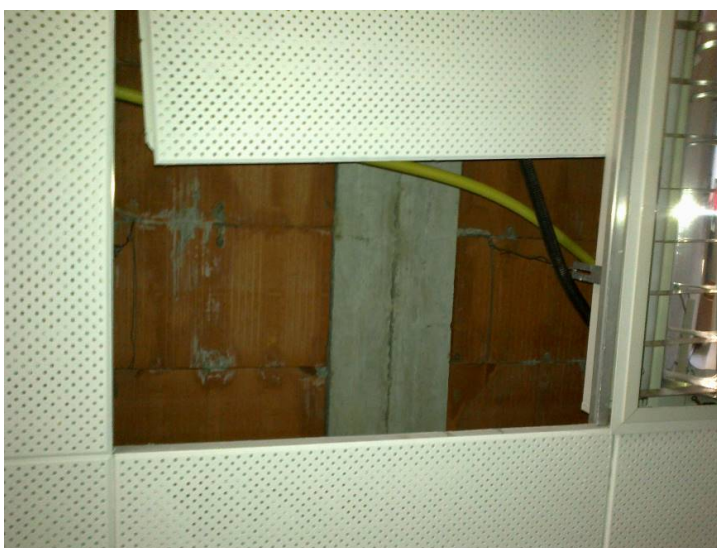



Foto 07

Secció d'Edificis Culturals, Cívics, Administratius i Mercats
Servei d'Equipaments Municipals
C. de Comadaran,1 08304 Mataró
Tel 93 758 24 44

CSV (Codi de verificació Segura)	IV7F3TLZHVFN3CJYVXWE5YBAAM	Data i hora	29/11/2021 12:04:31
Normativa	Aquest document incorpora signatura electrònica reconeguda d'acord amb la llei 59/2003, 19 de desembre, de signatura electrònica		
Signat per	MARISOL CARRILLO MUÑOZ (CAP SERVEI D'EQUIPAMENTS MUNICIPALS)		
Signat per	RAQUEL MORERA IZQUIERDO (ARQUITECTE/A TÈCNIC/A ESPECIALITZAT I SEGURETAT)		
URL de verificació	https://seu.mataro.cat/verifirma/code/IV7F3TLZHVFN3CJYVXWE5YBAAM	Pàgina	12/246



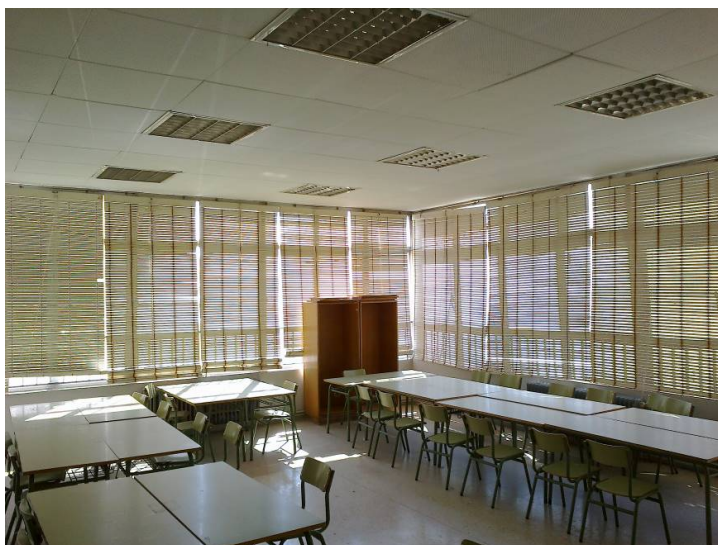

Foto 08

Foto 09



Foto 11



Foto 10

Secció d'Edificis Culturals, Cívics, Administratius i Mercats
Servei d'Equipaments Municipals
C. de Comadaran,1 08304 Mataró
Tel 93 758 24 44

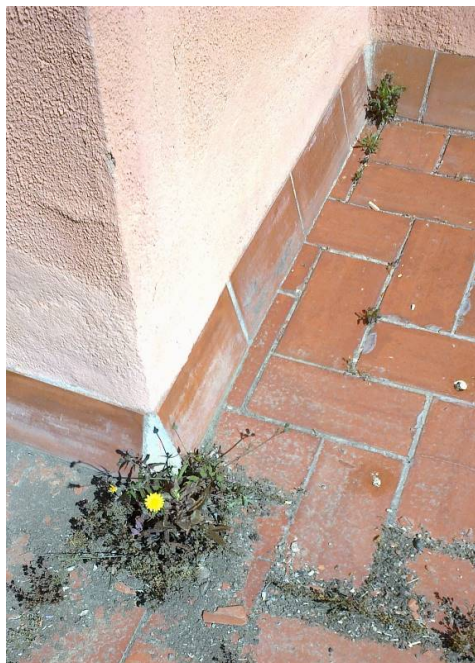
CSV (Codi de verificació Segura)	IV7F3TLZHVFN3CJYVXWE5YBAAM	Data i hora	29/11/2021 12:04:31
Normativa	Aquest document incorpora signatura electrònica reconeguda d'acord amb la llei 59/2003, 19 de desembre, de signatura electrònica		
Signat per	MARISOL CARRILLO MUÑOZ (CAP SERVEI D'EQUIPAMENTS MUNICIPALS)		
Signat per	RAQUEL MORERA IZQUIERDO (ARQUITECTE/A TÈCNIC/A ESPECIALITZAT I SEGURETAT)		
URL de verificació	https://seu.mataro.cat/verifirma/code/IV7F3TLZHVFN3CJYVXWE5YBAAM	Pàgina	13/246





Foto 12

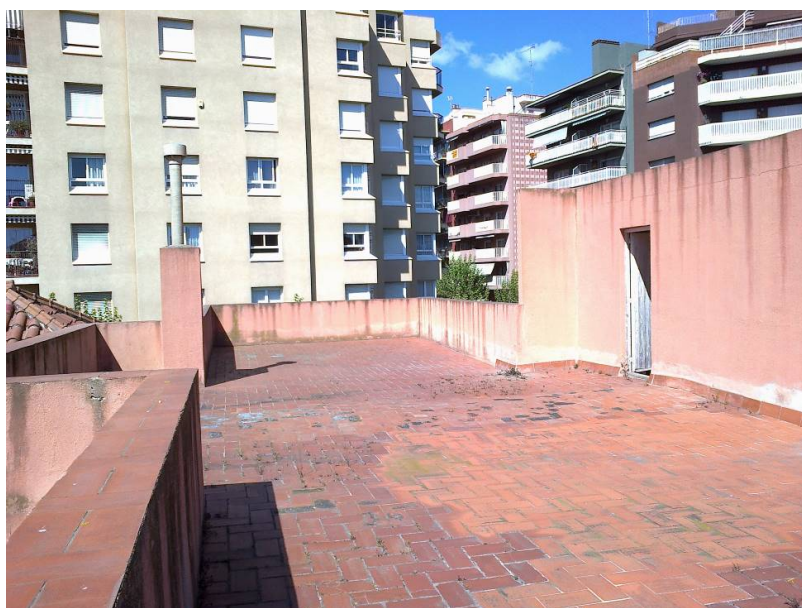

Foto

- **Ús previst**

CSV (Codi de verificació Segura)	IV7F3TLZHVFN3CJYVXWE5YBAAM	Data i hora	29/11/2021 12:04:31
Normativa	Aquest document incorpora signatura electrònica reconeguda d'acord amb la llei 59/2003, 19 de desembre, de signatura electrònica		
Signat per	MARISOL CARRILLO MUÑOZ (CAP SERVEI D'EQUIPAMENTS MUNICIPALS)		
Signat per	RAQUEL MORERA IZQUIERDO (ARQUITECTE/A TÈCNIC/A ESPECIALITZAT I SEGURETAT)		
URL de verificació	https://seu.mataro.cat/verifirma/code/IV7F3TLZHVFN3CJYVXWE5YBAAM	Pàgina	14/246





No es preveu inicialment la construcció d'una nova edificació. El solar resultant de l'enderroc serà utilitzat com a aparcament de vehicles temporalment.

MD 2.2 Marc legal indicant que la memòria s'adequa a la normativa urbanística de l'edificació aplicable d'àmbit estatal, autonòmic i local

Dades urbanístiques

Planejament vigent

PG96 - Revisió del Pla general d'ordenació

06-06-2006

La Normativa general ha estat modificada per la MPG-47; MPG-58; MPG-65; MPG-67; MPG-89; MPG-106

MPG-047 - Text refós de les normes urbanístiques del planejament general 2005

06-06-2006

La Normativa general ha estat modificada per la MPG-58; MPG-65; MPG-67; MPG-89; MPG-106

MPG-058 - Modificació puntual de les normes urbanístiques del Pla General d'Ordenació. Densitat d'habitatges. Regulació particular de l'ús d'aparcament. Instal·lació d'ascensors en edificis existents. Regulació d'usos en planta baixa de determinats carrers

11-07-2007

Publicació en el DOGC de l'Aprovació Definitiva

MPG-065 - Modificació puntual de les normes urbanístiques del Pla General d'Ordenació. Ús d'aparcament al subsòl dels equipaments, ús d'aparcament al subsòl de zones verdes, agilització de la tramitació per a la construcció d'alguns equipaments

22-01-2009

Publicació en el DOGC de l'Aprovació del Text Refós

MPG-067 - Modificació puntual de les normes urbanístiques del Pla General d'Ordenació en relació amb els paràmetres comuns d'ordenació referents a l'envolent de l'edificació

05-10-2010

Publicació en el DOGC de l'Aprovació Definitiva

MPG-079 - Modificació puntual del Pla general d'ordenació referent a la titularitat del sistema d'equipaments comunitaris, i en concret el redactat de l'article 275 i de la disposició transitòria quarta de les normes urbanístiques

10-01-2014

Publicació en el DOGC de l'Aprovació Definitiva

MPG-089 - Modificació puntual de les Normes urbanístiques del Pla General d'ordenació municipal referent als paràmetres reguladors d'usos i activitats, Capítol V del Títol II, articles 128 a 143, increment de les places d'aparcament, àmbits de protecció d'activitat

21-01-2016

CSV (Codi de verificació Segura)	IV7F3TLZHVFN3CJYVXWE5YBAAM	Data i hora	29/11/2021 12:04:31
Normativa	Aquest document incorpora signatura electrònica reconeguda d'acord amb la llei 59/2003, 19 de desembre, de signatura electrònica		
Signat per	MARISOL CARRILLO MUÑOZ (CAP SERVEI D'EQUIPAMENTS MUNICIPALS)		
Signat per	RAQUEL MORERA IZQUIERDO (ARQUITECTE/A TÈCNIC/A ESPECIALITZAT I SEGURETAT)		
URL de verificació	https://seu.mataro.cat/verifirma/code/IV7F3TLZHVFN3CJYVXWE5YBAAM	Pàgina	15/246





Publicació en el DOGC de l'Aprovació Definitiva
MPG-106 - Modificació Puntual de les Normes Urbanístiques del Pla General d'Ordenació, relativa al Títol II. Paràmetres comuns d'edificació i d'ús i art. 52 i 53 del Títol I
13-11-2020
Publicació de l'acord d'aprovació definitiva (DOGC 8270)
PE-026-I - Modificació puntual del Pla especial d'usos recreatius
16-05-2011
Publicació en el DOGC de l'Aprovació Definitiva
PE-038 - Pla especial urbanístic per a l'ordenació dels emplaçaments de les instal·lacions de radiocomunicació
09-06-2010
Anul·lació dels articles 13,b i 13,d pel TSJC
UA-022 - Unitat d'actuació "Forn del Vidre de la carretera de Mata"
17-12-2001
Inscripció en el Registre de la Propietat

Qualificació urbanística Sòl Urbà
Classificació del sòl Equipament

MD 2.3 Descripció general de la proposta

L'objecte de la present Memòria Valorada, es l'enderroc de l'equipament existent prèvia anul·lació de les escomeses elèctriques, d'aigua i altres, existents a l'edifici.

El treballs consistiran en primer lloc, en l'anul·lació i tall de les escomeses existents a l'equipament.

Un cop anul·lades les escomeses, es procedirà a la col·locació de tanques tipus Rivisa 3x2, o similar, amb peus de formigó i lona antipols, en el perímetre de seguretat coma tancament provisional d'obra durant els treballs d'enderroc. Aquest tancament es col·locarà al Carrer de Rocafonda i la Ronda Alfons X.

A continuació es buidaran els voluminosos i es carregaran en contenidors per selecció en origen.

Es preveu la manipulació i retirada de possibles elements que continguin amiant, es valora trobar aproximadament 20 ml de baixants, 2 dipòsits i algunes plaques. Aquests treballs es duran a terme segons Pla de Treball Genèric, per empresa enregistrada al RERA (Registre d'Empreses amb Risc d'Amiant).

L'enderroc es dura a terme amb mitjans mecànics, fins la solera que es deixarà a la cota actual de pati. No s'enderrocaran mitgeres, ni fonaments ni murs de contenció. Durant la demolició, es regarà per evitar la pols.

CSV (Codi de verificació Segura)	IV7F3TLZHVFN3CJYVXWE5YBAAM	Data i hora	29/11/2021 12:04:31
Normativa	Aquest document incorpora signatura electrònica reconeguda d'acord amb la llei 59/2003, 19 de desembre, de signatura electrònica		
Signat per	MARISOL CARRILLO MUÑOZ (CAP SERVEI D'EQUIPAMENTS MUNICIPALS)		
Signat per	RAQUEL MORERA IZQUIERDO (ARQUITECTE/A TÈCNIC/A ESPECIALITZAT I SEGURETAT)		
URL de verificació	https://seu.mataro.cat/verifirma/code/IV7F3TLZHVFN3CJYVXWE5YBAAM	Pàgina	16/246





La runa es carregarà mecànicament sobre camió i es transportarà a gestor autoritzat, incloent al pressupost les taxes de descàrrega.

Per deixar tancada la parcel·la, es construirà un mur ceràmic de tancament, que s'arrebossarà i pintarà amb pintura plàstica per exteriors.

MD 2.3.1 Descripció del procés d'enderrocament

El procés de desconstrucció es divideix en quatre fases diferenciades:

Primera fase: Operacions prèvies d'implantació d'obra

1. Es desconnectaran i desviaran tots els serveis i es realitzaran els desviaments que calguin, abans d'iniciar qualsevol feina d'enderroc. És imprescindible que, abans d'iniciar l'enderroc, estiguin desconnectats tots els serveis que afectin a la desconstrucció (escomesa d'aigua, escomeses elèctriques, gas i telèfon). El contractista s'haurà d'assegurar que no existeixi cap servei en ús al inici de la desconstrucció.
2. Es definiran els accessos i zones de selecció i recollida de materials.
3. Disposició de les instal·lacions i serveis d'obra.
4. Buidat de tubs i dipòsits.

Segona fase: Neteja interior de l'edificació (mobiliari, instal·lacions, estris, etc)

Es seleccionaran per ser reutilitzats, reciclats o abocats en abocadors autoritzats, exceptuant els elements estructurals i tancaments. S'aniran transportant tots aquests materials segons es vagin seleccionant i dipositant a l'obra.

1. S'enretirarà tot el mobiliari i estris interiors que, en funció del material, es podran reutilitzar, reciclar o portar a abocador autoritzat. Aquesta feina es podrà realitzar prèviament a l'enretirada dels baixants.
2. Es realitzaran les activitats que permeten la recuperació d'aquells elements que es prevegi reutilitzar per evitar qualsevol tipus de desperfecte.
3. Es retiraran els materials tòxics (pintures, aerosols, etc si s'escau) per la seguretat del personal de l'obra.
4. Es desenvoluparan les activitats destinades a extreure els materials que es puguin reciclar.
5. Es desenvoluparan les activitats destinades a extreure els materials que s'hagin de portar a un abocador especial (equips d'aire condicionat, frigorífics, tubs fluorescents, etc) segons normativa de manipulació, etiquetatge, transport i gestió. En cas que es detecti algun residu especial no esmenat, la gestió d'aquest es realitzarà segons normativa.
6. Extreure portes principals d'entrada a l'edificació.
7. Extreure desguassos.
8. Extreure portes de l'interior de l'edificació.
9. Extreure finestres.
10. Extreure reixats.

CSV (Codi de verificació Segura)	IV7F3TLZHVFN3CJYVXWE5YBAAM	Data i hora	29/11/2021 12:04:31
Normativa	Aquest document incorpora signatura electrònica reconeguda d'acord amb la llei 59/2003, 19 de desembre, de signatura electrònica		
Signat per	MARISOL CARRILLO MUÑOZ (CAP SERVEI D'EQUIPAMENTS MUNICIPALS)		
Signat per	RAQUEL MORERA IZQUIERDO (ARQUITECTE/A TÈCNIC/A ESPECIALITZAT I SEGURETAT)		
URL de verificació	https://seu.mataro.cat/verifirma/code/IV7F3TLZHVFN3CJYVXWE5YBAAM	Pàgina	17/246





Totes aquestes operacions, segons es vagin realitzant, s'aniran aplegant a obra en contenidors, classificant adequadament cada element i segons tipus que es podran reutilitzar, reciclar o transportar a abocador.

Al finalitzar aquesta fase només haurien de quedar els elements estructurals, marcs de portes i finestres, tots els envans.

Tercera fase: Demolició del que quedi de l'edificació (estructura i tancaments), incloent-hi el paviment i catalogant-se els residus com material petri i reciclant-se en la seva totalitat.

1. Enderroc per mitjans manuals i mecànics de l'estructura realitzant-se de forma descendent des de la coberta fins a la llosa de fonamentació, a l'invers de com va ser construït l'edifici.
2. Enderroc dels paviments i soleres de l'edificació.
3. Enderroc dels murs de tancament de façana.
4. Recollida de runes, acer i fusta i transportar a abocador, deixalleria i/o planta de tractament. Aquesta operació es pot anar realitzant carregant directament cada material sobre camió segons es vagi enderrocant l'edifici, per evitar acumular massa material a obra. Es separaran els residus per tipus procurant la màxima valoració dels mateixos.

MD 2.3.2 Mesures de protecció

Abans del inici dels treballs

Abans d'iniciar la desconstrucció, es neutralitzaran les escomeses de les instal·lacions, d'acord amb les companyies de serveis. S'obturarà el clavegueram i es revisarà l'interior de l'edifici, comprovant que no existeixin magatzems de materials combustibles o perillosos, ni altres derivacions d'instal·lacions que no procedeixin de les connexions de l'edifici, així com que s'hagin buidat tots els dipòsits i canonades.

En cap cas es començaran els treballs de desconstrucció sense que anteriorment hagin sigut anul·lats i/o desviats els serveis d'aigua, gas, electricitat i telèfon, tant aèries com soterrades, d'acord amb les respectives companyies de serveis.

Es protegiran els elements de Servei Públic que puguin ser afectats per la desconstrucció, com boques de reg, tapes i albellons de clavegueram, arbres, fanals, etc.

Es deixaran previstes preses d'aigua pel reg, per evitar la formació de pols durant els treballs.

Es disposarà a l'obra, per proporcionar en cada cas, de l'equip necessari per equipar als operaris amb la vestimenta de treball i protecció personal necessàries per la correcta execució de les seves tasques, tenint present les homologacions, certificacions de qualitat, idoneïtat del fabricant. Així mateix s'establirà els mecanismes adequats per la ràpida reposició de les peces de desgast i deterioració més freqüent durant la realització de treballs amb ajuda de maquinària de construcció.

CSV (Codi de verificació Segura)	IV7F3TLZHVFN3CJYVXWE5YBAAM	Data i hora	29/11/2021 12:04:31
Normativa	Aquest document incorpora signatura electrònica reconeguda d'acord amb la llei 59/2003, 19 de desembre, de signatura electrònica		
Signat per	MARISOL CARRILLO MUÑOZ (CAP SERVEI D'EQUIPAMENTS MUNICIPALS)		
Signat per	RAQUEL MORERA IZQUIERDO (ARQUITECTE/A TÈCNIC/A ESPECIALITZAT I SEGURETAT)		
URL de verificació	https://seu.mataro.cat/verifirma/code/IV7F3TLZHVFN3CJYVXWE5YBAAM	Pàgina	18/246





En cap cas s'utilitzarà el foc amb propagació de flama com a mitjà d'enderroc.

Els operadors dels equips i maquinària utilitzada en aquest tipus de desconnexions hauran de conèixer els riscos de la seva utilització, així com les regles i recomanacions aportades pels manuals d'ús i instruccions dels fabricants de les màquines, equips o productes a utilitzar.

Abans de posar la maquinària en funcionament, l'operador haurà de realitzar una sèrie de controls d'acord amb el manual del fabricant, tals com:

- Mirar al voltant de la màquina per observar les possibles fuges i estat de les peces conduccions i instruments de lectura.
- El lloc d'operació ha d'estar net, treure les restes d'oli, greixos o fang del terra, les zones d'accés al quadre de comandament i agafadors.
- Al realitzar la posta en marxa i iniciar els moviments amb l'equip, l'operador comprovarà especialment que cap persona es troba al voltant del mateix, i s'hi ha algú, alertar de la maniobra per a que es posi fora de l'àrea d'influència.
- Verificar que les indicacions dels controls són normals.

En la instal·lació de maquinària a utilitzar, es mantindrà la distància de seguretat a les línies de conducció elèctrica i es consultaran les normes NTE-IEB "Instal·lacions d'Electricitat, Baixa Tensió" i NTE-IEP "Instal·lacions d'Electricitat. Posada a terra".

Durant la realització dels treballs

L'ordre de desconnexió s'efectuarà en general, de dalt cap a baix, de tal forma que la desconnexió es realitzi pràcticament al mateix nivell, sense que hi hagi persones situades sota la mateixa vertical ni en la proximitat d'elements susceptibles de bolcada o abatiment.

La maquinària utilitzada pels treballadors de desconnexió estarà assentada sobre superfícies de treball suficientment sòlides i a criteri de la Direcció Facultativa, capaç de suportar els pesos propis i les càrregues dinàmiques afegides per efecte de les tasques de construcció. Els estabilitzadors i elements de llastrat i assentament estable de la maquinària estaran utilitzats en llocs previstos pels seus respectius fabricants. Els materials de recuperació es classificaran i afegiran de forma estable i ordenada, fora de les zones de pas de persones o vehicles.

No es suprimiran els elements tibats o arriostaments en tant no es suprimeixin o contrarestin les tensions que incideixin sobre ells. En elements metàl·lics sotmesos estructuralment a tensió es tindrà present l'efecte d'oscil·lació al realitzar el tall o suprimir les tensions. S'apuntalaran els elements en voladís abans d'alleugerir els seus contrapesos.

El desmuntatge d'un element arquitectònic, no maniobrable per una sola màquina, es realitzarà mantenint-lo suspès o apuntalat, planificant la maniobra combinada amb altres màquines de

CSV (Codi de verificació Segura)	IV7F3TLZHVFN3CJYVXWE5YBAAM	Data i hora	29/11/2021 12:04:31
Normativa	Aquest document incorpora signatura electrònica reconeguda d'acord amb la llei 59/2003, 19 de desembre, de signatura electrònica		
Signat per	MARISOL CARRILLO MUÑOZ (CAP SERVEI D'EQUIPAMENTS MUNICIPALS)		
Signat per	RAQUEL MORERA IZQUIERDO (ARQUITECTE/A TÈCNIC/A ESPECIALITZAT I SEGURETAT)		
URL de verificació	https://seu.mataro.cat/verifirma/code/IV7F3TLZHVFN3CJYVXWE5YBAAM	Pàgina	19/246





forma que s'evitin les caigudes brusques i vibracions que puguin transmetre a la resta de l'edifici o als mecanismes de suspensió.

L'abatiment d'un element es realitzarà permetent el gir però no el desplaçament dels seus punts de suport, mitjançant mecanisme que treballi per sobre de la línia de suport de l'element, de tal forma que permeti el descens del mateix. La bolcada només podrà realitzar-se per elements desplaçables, no encastats, situats en planta baixa.

Es disposarà en el lloc de caiguda, de terra consistent i d'una zona interiorment 1/3 del seu espessor o anular els ancoratges, aplicant la força per sobre del centre de gravetat de costat no menor a l'altura de l'element, més la meitat de l'altura des de on es llença. Els compressors, martells pneumàtics o similars s'utilitzaran prèvia autorització de la Direcció Tècnica de l'obra, en previsió de transmissió de vibracions perjudicials a l'estructura de l'edifici i confrontant.

Es procurarà no acumular runes amb pes superior a 100 Kg/m² sobre el forjat, en qualsevol cas no s'ha de superar els 300 Kg/m² excepte càlcul i indicació expressa de la Direcció Facultativa.

No es dipositarà runes sobre bastides. No s'acumularà runes ni es recolzaran elements de desconstrucció contra tanques, murs o suports propis, mentre aquests deguin romandre en peu. S'evitarà la formació de pols, regant lleugerament els elements o runes.

Després d'haver executat un abatiment, convé esperar un temps prudencial abans de tornar al mateix treball. Al finalitzar la jornada no deuen quedar elements de l'edifici en estat inestable, susceptible de desplom per acció del vent, condicions atmosfèriques o altres causes. S'atirantaran si es precís i es protegiran de la pluja mitjançant lones o plàstics, les zones o elements de l'edifici que puguin ser afectats per l'aigua.

Els operadors dels equips empleats en la desconstrucció hauran de complir i fer respectar als seus companys les següents regles:

- No permetre l'estacionament ni la permanència de persones en les immediacions de les zones d'evolució de la màquina.
- No utilitzar la pala carregadora com bastida o plataforma per al treball de persones.
- Treballar sempre que sigui possible amb vent posterior, per que la pols no impedeixi la visibilitat a l'operador.
- Sempre que sigui possible, col·locar l'equip sobre una superfície plana, preparada i buidada, situat prou lluny de les zones amb risc d'esfondrament.
- En els treballs de desconstrucció en proximitat de línies elèctriques, es mantindrà la distància de seguretat establertes en les normes NTE-IEB "Instal·lacions d'Electricitat. Baixa Tensió" i NTR-IEP "Instal·lacions d'Electricitat. Posada a Terra".

Durant els treballs de desconstrucció poden aparèixer elements arquitectònics o arqueològics o artístics ignorats, que la seva presència s'ha de donar compte a l'ajuntament i suspendre momentàniament els treballs en aquella àrea de l'obra.

CSV (Codi de verificació Segura)	IV7F3TLZHVFN3CJYVXWE5YBAAM	Data i hora	29/11/2021 12:04:31
Normativa	Aquest document incorpora signatura electrònica reconeguda d'acord amb la llei 59/2003, 19 de desembre, de signatura electrònica		
Signat per	MARISOL CARRILLO MUÑOZ (CAP SERVEI D'EQUIPAMENTS MUNICIPALS)		
Signat per	RAQUEL MORERA IZQUIERDO (ARQUITECTE/A TÈCNIC/A ESPECIALITZAT I SEGURETAT)		
URL de verificació	https://seu.mataro.cat/verifirma/code/IV7F3TLZHVFN3CJYVXWE5YBAAM	Pàgina	20/246





L'aparició de dipòsits o canalitzacions soterrades, així com filtracions de productes químics o residus de plantes de procés industrial, pròximes a l'edificació a desconstruir, han de ser posats en coneixement de la Direcció Facultativa de l'obra, per a que adopti les ordres oportunes en el relatiu a mesures de toxicitat, límits d'explosivitat o anàlisis complementaris, previs a la represa dels treballs. D'igual manera es procedirà davant l'aparició de mines, avencs, corrents subterrànies, etc.

Detectada la presència de paràsits, xeringues o qualsevol altre vehicle de possible adquisició de malaltia contagiosa, es procedirà amb summe cura a la desinfecció o retirada a incinerador clínic, dels restes sospitosos.

Durant els treballs d'enderroc, sobretot durant la càrrega i transport de residus, es tancarà de forma puntual la vorera del Carrer Corregiment. S'ha de procurar tallar el mínim l'accés de vianants, pel que s'impedirà l'accés d'aquests a la vorera en els moments que entrin i surtin els camions; durant aquesta operació hi haurà dos operaris que desviïn els vianants per l'altra vorera del carrer. Quan finalitzi la jornada de treball, caldrà deixar ben tancada l'obra i senyalitzada, permetent el pas de vianants per la vorera del Carrer Corregiment.

Després de la desconstrucció

Un cop finalitzada la desconstrucció i enretirats tots els residus es procedirà a: comprovar que no queda cap element inestable i repassar tots els paviments. Posar al seu estat original els elements urbans, serveis, etc, que van ser protegits o desmuntats abans de la desconstrucció o que s'hagin fet malbé durant la mateixa.

MD 3 PRESTACIONS DE L'EDIFICI: REQUISITS A COMPLIMENTAR EN FUNCIO DE LES CARACTERÍSTIQUES DE L'EDIFICI

Relació dels requisits generals del projecte, justificant la seva necessitat, exempció i abast si així ho estableix la normativa.

Utilització: Condicions funcionals relatives a l'ús (o als usos) de l'edifici	No aplicació
Accessibilitat	No aplicació
DB-SE Seguretat estructural	No aplicació
DB-SI Seguretat en cas d'incendi	No aplicació
DB-SUA Seguretat d'utilització	No aplicació
DB-HS Salubritat	
Protecció enfront la humitat	No aplicació
Recollida i evacuació de residus	No aplicació
Qualitat de l'aire interior: evacuació de productes de la combustió de les instal·lacions tèrmiques i ventilació dels recintes	No aplicació
Subministrament d'aigua	No aplicació
Evacuació d'aigües	No aplicació

CSV (Codi de verificació Segura)	IV7F3TLZHVFN3CJYVXWE5YBAAM	Data i hora	29/11/2021 12:04:31
Normativa	Aquest document incorpora signatura electrònica reconeguda d'acord amb la llei 59/2003, 19 de desembre, de signatura electrònica		
Signat per	MARISOL CARRILLO MUÑOZ (CAP SERVEI D'EQUIPAMENTS MUNICIPALS)		
Signat per	RAQUEL MORERA IZQUIERDO (ARQUITECTE/A TÈCNIC/A ESPECIALITZAT I SEGURETAT)		
URL de verificació	https://seu.mataro.cat/verifirma/code/IV7F3TLZHVFN3CJYVXWE5YBAAM	Pàgina	21/246





DB-HR Protecció enfront del soroll	No aplicació
DB-HE Estalvi d'energia	
Limitació de la demanda energètica	No aplicació
Rendiment de les instal·lacions tèrmiques: climatització, calefacció, refrigeració i ventilació.	No aplicació
Eficiència energètica de les instal·lacions d'il·luminació	No aplicació
Contribució Solar mínima per a la producció d'ACS	No aplicació
Contribució fotovoltaica mínima d'energia elèctrica	No aplicació
Eco eficiència	No aplicació
Altres requisits de l'edifici (accés als serveis de telecomunicacions, incorporació de tecnologies específiques, minimització de residus d'obra i consum energètic, etc.)	No aplicació

MC MEMÒRIA CONSTRUCTIVA

La Memòria Constructiva, a diferència de la Descriptiva, s'ha organitzat per capítols d'obra.

MC 1 ENDERROCS I GESTIÓ DE RESIDUS

En primer lloc es procedirà a l'anul·lació i tall de les escomeses.

Es continuarà amb el tancat exterior de seguretat i amb el buidatge de voluminosos. En cas de trobar elements de fibrociment amb amiant, aquests seran retirats, fins el límit de 20 ml de baixants, 2 dipòsits i algunes plaques.

Es procedirà a enderrocar les edificacions i les runes generades es transportaran a gestor autoritzat.

MC2 TANCAMENTS I DIVISÒRIES

En aquesta fase de l'obra es construirà un tancament ceràmic de totxana per delimitar el solar. Aquest mur de tancament s'arrebossarà i es pintarà amb pintura plàstica per exteriors.

CSV (Codi de verificació Segura)	IV7F3TLZHVFN3CJYVXWE5YBAAM	Data i hora	29/11/2021 12:04:31
Normativa	Aquest document incorpora signatura electrònica reconeguda d'acord amb la llei 59/2003, 19 de desembre, de signatura electrònica		
Signat per	MARISOL CARRILLO MUÑOZ (CAP SERVEI D'EQUIPAMENTS MUNICIPALS)		
Signat per	RAQUEL MORERA IZQUIERDO (ARQUITECTE/A TÈCNIC/A ESPECIALITZAT I SEGURETAT)		
URL de verificació	https://seu.mataro.cat/verifirma/code/IV7F3TLZHVFN3CJYVXWE5YBAAM	Pàgina	22/246



**ME MEMÒRIA D'EXECUCIÓ****ME 1 TERMINI D'EXECUCIÓ DE LES OBRES I PLA D'OBRA**

El termini resultant de l'execució de les obres serà de :

TRES (3) MESOS

Aquest termini haurà de ser justificat i/o millorat pel contractista que accedeixi a la licitació de les obres mitjançant un Planning d'obra.

ME 2 RESUM DE PRESSUPOST

La suma dels pressupostos parcials donen el Pressupost d'Execució Material de cada fase:

RESUM DE PRESSUPOST

Pàg.: 1

NIVELL 2 : Capítol				Import
Capítol	01.01	TREBALLS PREVIS D'IMPLANTACIÓ		2.836,24
Capítol	01.02	ENDERROCS		16.085,18
Capítol	01.03	GESTIÓ DE RESIDUS		31.806,83
Capítol	01.04	TANCAMENTS I DIVISÒRIES		10.202,85
Capítol	01.05	SEGURETAT I SALUT		908,19
Obra	01	Pressupost ED046 03 21		61.839,29
				61.839,29
NIVELL 1 : Obra				Import
Obra	01	Pressupost ED046 03 21		61.839,29
				61.839,29

CSV (Codi de verificació Segura)	IV7F3TLZHVFN3CJYVXWE5YBAAM	Data i hora	29/11/2021 12:04:31
Normativa	Aquest document incorpora signatura electrònica reconeguda d'acord amb la llei 59/2003, 19 de desembre, de signatura electrònica		
Signat per	MARISOL CARRILLO MUÑOZ (CAP SERVEI D'EQUIPAMENTS MUNICIPALS)		
Signat per	RAQUEL MORERA IZQUIERDO (ARQUITECTE/A TÈCNIC/A ESPECIALITZAT I SEGURETAT)		
URL de verificació	https://seu.mataro.cat/verifirma/code/IV7F3TLZHVFN3CJYVXWE5YBAAM	Pàgina	23/246



**MN NORMATIVA TÈCNICA APLICABLE****NORMATIVA TÈCNICA GENERAL D'EDIFICACIÓ****Aspectes generals****Ley de Ordenación de la Edificación, LOE**

Ley 38/1999 (BOE: 06/11/99), modificació: Ley 52/2002, (BOE 31/12/02). Modificada pels Pressupostos generals de l'estat per a l'any 2003. art. 105 i la Ley 8/2013 (BOE 27/6/2013)

Código Técnico de la Edificación, CTE

RD 314/2006, de 17 de març de 2006 (BOE 28/03/2006) modificat per RD 1371/2007 (BOE 23/10/2007), Orden VIV 984/2009 (BOE 23/4/2009) i les seves correccions d'errades (BOE 20/12/2007 i 25/1/2008). RD 173/10 pel que es modifica el Codi tècnic de l'edificació, en matèria d'accessibilitat i no discriminació a persones con discapacitat. (BOE 11.03.10), la Ley 8/2013 (BOE 27/6/2013) i la Orden FOM/ 1635/2013, d'actualització del DB HE (BOE 12/09/2013) amb correcció d'errades (BOE 08/11/2013)

Desarrollo de la Directiva 89/106/CEE de productos de la construcción

RD 1630/1992 modificat pel RD 1328/1995. (*marcatge CE dels productes, equips i sistemes*)

Normas para la redacción de proyectos y dirección de obras de edificación

D 462/1971 (BOE: 24/3/71) modificat pel RD 129/85 (BOE: 7/2/85)

Normas sobre el libro de Ordenes y asistencias en obras de edificación

O 9/6/1971 (BOE: 17/6/71) correcció d'errors (BOE: 6/7/71) modificada per l'O. 14/6/71 (BOE: 24/7/91)

Libro de Ordenes y visitas

D 461/1997, de 11 de març

Certificado final de dirección de obras

D 462/1971 (BOE: 24/3/71)

CSV (Codi de verificació Segura)	IV7F3TLZHVFN3CJYVXWE5YBAAM	Data i hora	29/11/2021 12:04:31
Normativa	Aquest document incorpora signatura electrònica reconeguda d'acord amb la llei 59/2003, 19 de desembre, de signatura electrònica		
Signat per	MARISOL CARRILLO MUÑOZ (CAP SERVEI D'EQUIPAMENTS MUNICIPALS)		
Signat per	RAQUEL MORERA IZQUIERDO (ARQUITECTE/A TÈCNIC/A ESPECIALITZAT I SEGURETAT)		
URL de verificació	https://seu.mataro.cat/verifirma/code/IV7F3TLZHVFN3CJYVXWE5YBAAM	Pàgina	24/246



**REQUISITS BÀSICS DE QUALITAT DE L'EDIFICACIÓ****Ús de l'edifici****Habitatge****Llei de l'habitatge**

Llei 18/2007 (DOGC: 9/1/2008) i correcció errades (DOGC 7/2/2008)

Condicions mínimes d'habitabilitat dels habitatges i la cèdula d'habitabilitat

D 141/2012 (DOGC 2/11/2012). Incorpora condicions d'accessibilitat per als edificis d'habitatge, tant elements comuns com a l'interior de l'habitatge.

Accreditació de determinats requisits prèviament a l'inici de la construcció dels habitatges

D 282/91 (DOGC:15/01/92) Requisits documentals per iniciar les obres.

Llocs de treball**Disposiciones mínimas de seguridad y salud en los lugares de trabajo**

RD 486/1997, de 14 d'abril (BOE: 24/04/97). Modifica i deroga alguns capítols de la "Ordenanza de Seguridad y Higiene en el trabajo". (O. 09/03/1971)

Altres usos**Segons reglamentacions específiques****Accessibilitat****Condiciones básicas de accesibilidad y no discriminación de las personas con discapacidad para el acceso y utilización de los espacios públicos urbanizados y edificaciones**

RD 505/2007 (BOE 113 de l'11/5/2007). Desarrollo de la LIONDAU, Ley de Igualdad de oportunidades y no discriminación y acceso universal.

CTE Part I Exigències bàsiques de seguretat d'utilització i accessibilitat, SUA**CTE DB Document Bàsic SUA Seguretat d'utilització i accessibilitat**

RD 314/2006 (BOE 28/03/2006) i les seves modificacions

Llei d'accessibilitat

Llei 13/2014 (DOGC 4/11/2014)

Codi d'accessibilitat de Catalunya, de desplegament de la Llei 20/91

D 135/95 (DOGC 24/3/95)

CSV (Codi de verificació Segura)	IV7F3TLZHVFN3CJYVXWE5YBAAM	Data i hora	29/11/2021 12:04:31
Normativa	Aquest document incorpora signatura electrònica reconeguda d'acord amb la llei 59/2003, 19 de desembre, de signatura electrònica		
Signat per	MARISOL CARRILLO MUÑOZ (CAP SERVEI D'EQUIPAMENTS MUNICIPALS)		
Signat per	RAQUEL MORERA IZQUIERDO (ARQUITECTE/A TÈCNIC/A ESPECIALITZAT I SEGURETAT)		
URL de verificació	https://seu.mataro.cat/verifirma/code/IV7F3TLZHVFN3CJYVXWE5YBAAM	Pàgina	25/246



**Seguretat estructural**

CTE Part I Exigències bàsiques de Seguretat Estructural, SE
CTE DB SE Document Bàsic Seguretat Estructural, Bases de calcul
CTE DB SE AE Document Bàsic Accions a l'edificació
 RD 314/2006 (BOE 28/03/2006) i les seves modificacions

Seguretat en cas d'incendi

CTE Part I Exigències bàsiques de seguretat en cas d'incendi, SI
CTE DB SI Document Bàsic Seguretat en cas d'Incendi
 RD 314/2006 (BOE 28/03/2006) i les seves modificacions
CTE DB SI Document Bàsic Seguretat en cas d'Incendi
Reglamento de seguridad en caso de incendios en establecimientos industriales, RSCIEI
 RD 2267/2004, (BOE: 17/12/2004)
Prevenció i seguretat en matèria d'incendis en establiments, activitats, infraestructures i edificis.
 Llei 3/2010 del 18 de febrer (DOGC: 10.03.10), entra en vigor 10.05.10.
Instruccions tècniques complementàries, SPs (DOGC 26/10/2012)

Seguretat d'utilització i accessibilitat

CTE Part I Exigències bàsiques de seguretat d'utilització i accessibilitat, SUA
CTE DB SUA Document Bàsic Seguretat d'Utilització i Accessibilitat
 SUA-1 Seguretat enfront al risc de caigudes
 SUA-2 Seguretat enfront al risc d'impacte o enganxades
 SUA-3 Seguretat enfront al risc "d'aprisionament"
 SUA-5 Seguretat enfront al risc causat per situacions d'alta ocupació
 SUA-6 Seguretat enfront al risc d'ofegament
 SUA-7 Seguretat enfront al risc causat per vehicles en moviment
 SUA-8 Seguretat enfront al risc causat pel llamp
 SUA-9 Accessibilitat
 RD 314/2006 (BOE 28/03/2006) i les seves modificacions
 RD 486/1997 (BOE 23/04/1997) disposiciones mínimas de seguridad y salud en los lugares de trabajo

CSV (Codi de verificació Segura)	IV7F3TLZHVFN3CJYVXWE5YBAAM	Data i hora	29/11/2021 12:04:31
Normativa	Aquest document incorpora signatura electrònica reconeguda d'acord amb la llei 59/2003, 19 de desembre, de signatura electrònica		
Signat per	MARISOL CARRILLO MUÑOZ (CAP SERVEI D'EQUIPAMENTS MUNICIPALS)		
Signat per	RAQUEL MORERA IZQUIERDO (ARQUITECTE/A TÈCNIC/A ESPECIALITZAT I SEGURETAT)		
URL de verificació	https://seu.mataro.cat/verifirma/code/IV7F3TLZHVFN3CJYVXWE5YBAAM	Pàgina	26/246





Salubritat

CTE Part I Exigències bàsiques d'Habitabilitat Salubritat, HS

CTE DB HS Document Bàsic Salubritat

HS 1 Protecció enfront de la humitat

HS 2 Recollida i evacuació de residus

HS 3 Qualitat de l'aire interior

HS 4 Subministrament d'aigua

HS 5 Evacuació d'aigües

RD 314/2006 (BOE 28/03/2006) i les seves modificacions

Es regula l'adopció de criteris ambientals i d'eficiència en els edificis

D 21/2006 (DOGC: 16/02/2006) I D 111/2009 (DOGC:16/7/2009)

Protecció enfront del soroll

CTE Part I Exigències bàsiques d'Habitabilitat Protecció davant del soroll, HR

CTE DB HR Document Bàsic Protecció davant del soroll

RD 314/2006 (BOE 28/03/2006) i les seves modificacions

Ley del ruido

Ley 37/2003 (BOE 276, 18.11.2003)

Zonificación acústica, objetivos de calidad y emisiones acústicas

RD 1367/2007 (BOE 23/10/2007)

Llei de protecció contra la contaminació acústica

Llei 16/2002 (DOGC 3675, 11.07.2002)

Reglament de la Llei 16/2002 de protecció contra la contaminació acústica

Decret 176/2009 (DOGC 5506, 16.11.2009)

Es regula l'adopció de criteris ambientals i d'eficiència en els edificis

D 21/2006 (DOGC: 16/02/2006) i D 111/2009 (DOGC:16/7/2009)

[Ordenances municipals](#)

CSV (Codi de verificació Segura)	IV7F3TLZHVFN3CJYVXWE5YBAAM	Data i hora	29/11/2021 12:04:31
Normativa	Aquest document incorpora signatura electrònica reconeguda d'acord amb la llei 59/2003, 19 de desembre, de signatura electrònica		
Signat per	MARISOL CARRILLO MUÑOZ (CAP SERVEI D'EQUIPAMENTS MUNICIPALS)		
Signat per	RAQUEL MORERA IZQUIERDO (ARQUITECTE/A TÈCNIC/A ESPECIALITZAT I SEGURETAT)		
URL de verificació	https://seu.mataro.cat/verifirma/code/IV7F3TLZHVFN3CJYVXWE5YBAAM	Pàgina	27/246





Estalvi d'energia

CTE Part I Exigències bàsiques d'estalvi d'energia, HE

CTE DB HE Document Bàsic Estalvi d'Energia

HE-0 Limitació del consum energètic

HE-1 Limitació de la demanda energètica

HE-2 Rendiment de les Instal·lacions Tèrmiques

HE-3 Eficiència energètica de les instal·lacions d'il·luminació

HE-4 Contribució solar mínima d'aigua calenta sanitària

HE-5 Contribució fotovoltaica mínima d'energia elèctrica

RD 314/2006 (BOE 28/03/2006) i les seves modificacions. Actualització DB HE: Orden FOM/1635/2013, (BOE 12/09/2013) amb correcció d'errades (BOE 08/11/2013)

Es regula l'adopció de criteris ambientals i d'ecoeficiència en els edificis

D 21/2006 (DOGC: 16/02/2006) i D 111/2009 (DOGC:16/7/2009)

CSV (Codi de verificació Segura)	IV7F3TLZHVFN3CJYVXWE5YBAAM	Data i hora	29/11/2021 12:04:31
Normativa	Aquest document incorpora signatura electrònica reconeguda d'acord amb la llei 59/2003, 19 de desembre, de signatura electrònica		
Signat per	MARISOL CARRILLO MUÑOZ (CAP SERVEI D'EQUIPAMENTS MUNICIPALS)		
Signat per	RAQUEL MORERA IZQUIERDO (ARQUITECTE/A TÈCNIC/A ESPECIALITZAT I SEGURETAT)		
URL de verificació	https://seu.mataro.cat/verifirma/code/IV7F3TLZHVFN3CJYVXWE5YBAAM	Pàgina	28/246



**NORMATIVA DELS SISTEMES CONSTRUCTIUS DE L'EDIFICI****Sistemes estructurals****CTE DB SE Document Bàsic Seguretat Estructural, Bases de càlcul****CTE DB SE AE Document Bàsic Accions a l'edificació****CTE DB SE C Document Bàsic Fonaments****CTE DB SE A Document Bàsic Acer****CTE DB SE M Document Bàsic Fusta****CTE DB SE F Document Bàsic Fàbrica****CTE DB SI 6 Resistència al foc de l'estructura i Annexes C, D, E, F**

RD 314/2006 (BOE 28/03/2006) i les seves modificacions.

NCSE-02 Norma de Construcción Sismorresistente. Parte general y edificación

RD 997/2002, de 27 de setembre (BOE: 11/10/02)

EHE-08 Instrucción de hormigón estructural

RD 1247/2008, de 18 de juliol (BOE 22/08/2008)

Instrucció d'Acer Estructural EAE

RD 751/2011 (BOE 23/6/2011)

*El RD especifica que el seu àmbit d'aplicació és per a totes les estructures i elements d'acer estructural, tant d'edificació com d'enginyeria civil i que en obres d'edificació es pot fer servir indistintament aquesta Instrucció i el DB SE-A Acer del Codi Tècnic de l'Edificació***NRE-AEOR-93 Norma reglamentària d'edificació sobre accions en l'edificació en les obres de rehabilitació estructural dels sostres d'edificis d'habitatges**

O 18/1/94 (DOGC: 28/1/94)

Sistemes constructius**CTE DB HS 1 Protecció enfront de la humitat****CTE DB HR Protecció davant del soroll****CTE DB HE 1 Limitació de la demanda energètica****CTE DB SE AE Accions en l'edificació****CTE DB SE F Fàbrica i altres****CTE DB SI Seguretat en cas d'Incendi, SI 1 i SI 2, Annex F****CTE DB SUA Seguretat d'Utilització i Accessibilitat, SUA 1 i SUA 2**

RD 314/2006 (BOE 28/03/2006) i les seves modificacions.

CSV (Codi de verificació Segura)	IV7F3TLZHVFN3CJYVXWE5YBAAM	Data i hora	29/11/2021 12:04:31
Normativa	Aquest document incorpora signatura electrònica reconeguda d'acord amb la llei 59/2003, 19 de desembre, de signatura electrònica		
Signat per	MARISOL CARRILLO MUÑOZ (CAP SERVEI D'EQUIPAMENTS MUNICIPALS)		
Signat per	RAQUEL MORERA IZQUIERDO (ARQUITECTE/A TÈCNIC/A ESPECIALITZAT I SEGURETAT)		
URL de verificació	https://seu.mataro.cat/verifirma/code/IV7F3TLZHVFN3CJYVXWE5YBAAM	Pàgina	29/246



**Codi d'accessibilitat de Catalunya, de desplegament de la Llei 20/91**

D 135/95 (DOGC: 24/3/95)

Es regula l'adopció de criteris ambientals i d'eficiència en els edificis

D 21/2006 (DOGC: 16/02/2006) i D 111/2009 (DOGC:16/7/2009)

Sistema de condicionaments, instal·lacions i serveis**Instal·lacions d'ascensors****Disposiciones de aplicación de la Directiva del Parlamento Europeo y del Consejo, 95/16/CE, sobre ascensores**

RD 1314/97 (BOE: 30/9/97) (BOE 28/07/98)

Reglamento de aparatos elevadores

O 30/6/66 (BOE: 26/7/66)correcció d'errades (BOE: 20/9/66)modificacions (BOE: 28/11/73; 12/11/75; 10/8/76; 13/3/81; 21/4/81; 25/11/81)

Reglamento de aparatos de elevación y su manutención. Instrucciones Técnicas Complementarias

RD 2291/85 (BOE: 11/12/85)regulació de l'aplicació (DOGC: 19/1/87)modificacions (DOGC: 7/2/90). Derogat pel RD 1314/1997, excepte els articles 10, 11, 12, 13, 14, 15, 19 i 23.

ITC-MIE-AEM-1 Instrucción Técnica Complementaria referida a ascensores electromecánicos.

O. 23/09/87 (BOE: 6/10/87, 12/05/88, 21/10/88, 17/09/91, 12/10/91). Derogada pel RD 1314/1997 llevat dels articles que remeten als articles vigents del reglament anteriorment esmentats.

Prescripciones Técnicas no previstas a la ITC-MIE-AEM-1 y aprobación de prescripciones técnicas derogada pel RD 1314/1997 llevat dels articles que remeten als articles vigents del reglament anteriorment esmentats

Resolució 27/04/92 (BOE: 15/05/92)

Condiciones técnicas mínimas exigibles a los ascensores y normas para realizar las inspecciones periódicas

O. 31/03/81 (BOE: 20/04/81)

Se autoriza la instalación de ascensores sin cuarto de máquinas

Resolución 3/4/97 (BOE: 23/4/97) correcció d'errors (BOE: 23/5/97)

Se autoriza la instalación de ascensores con máquinas en foso

Resolución 10/09/98 (BOE: 25/9/98)

Prescripciones para el incremento de la seguridad del parque de ascensores existentes

RD 57/2005 (BOE: 4/2/2005)

Normes per a la comercialització i posada en servei de les màquines

CSV (Codi de verificació Segura)	IV7F3TLZHVFN3CJYVXWE5YBAAM	Data i hora	29/11/2021 12:04:31
Normativa	Aquest document incorpora signatura electrònica reconeguda d'acord amb la llei 59/2003, 19 de desembre, de signatura electrònica		
Signat per	MARISOL CARRILLO MUÑOZ (CAP SERVEI D'EQUIPAMENTS MUNICIPALS)		
Signat per	RAQUEL MORERA IZQUIERDO (ARQUITECTE/A TÈCNIC/A ESPECIALITZAT I SEGURETAT)		
URL de verificació	https://seu.mataro.cat/verifirma/code/IV7F3TLZHVFN3CJYVXWE5YBAAM	Pàgina	30/246





RD 1644/08 de 10 d'octubre (BOE 11.10.08)

Aplicació del RD 1314/1997, de disposicions d'aplicació de la Directiva del Parlament Europeu i del Consell 95/16/CE, sobre ascensors

O 31/06/99 (DOGC: 11/06/99), correcció d'errades (DOGC: 05/08/99)

Aplicació per entitats d'inspecció i control de condicions tècniques de seguretat i inspecció periòdica

Resolució 22/06/87 (DOGC 20/07/87)

Condicions tècniques de seguretat als ascensors

O. 9/4/84 (DOGC: 30/5/84)ampliació de terminis del DOGC: 4/2/87 i 7/2/90)

Aclariments de diferents articles del “Reglamento de aparatos elevadores”

O 23/12/81 (DOGC: 03/02/82)

Plataformes elevadores verticals per a ús de persones amb mobilitat reduïda.

Instrucció 6/2006

Aplicació a Catalunya del Reial Decret 88/2013, de 8 de febrer, pel qual s'aprova la Instrucció tècnica complementària AEM 1 “Ascensors” del Reglament d'aparells d'elevació i manutenció, aprovat pel RD 2291/1985, de 8 de novembre

Ordre EMO/254/2013 (DOGC 23/10/2013)

Instal·lacions de recollida i evacuació de residus

CTE DB HS 2 Recollida i evacuació de residus

RD 314/2006 (BOE 28/03/2006) i les seves modificacions

[Ordenances municipals](#)

Instal·lacions d'aigua

CTE DB HS 4 Subministrament d'aigua

RD 314/2006 (BOE 28/03/2006) i les seves modificacions.

CTE DB HE 4 Contribució solar mínima d'aigua calenta sanitària

RD 314/2006 (BOE 28/03/2006) i les seves modificacions.

Criterios sanitarios del agua de consumo humano

RD 140/2003 (BOE 21/02/2003)

Criterios higiénico-sanitarios para la prevención y control de la legionelosis.

RD 865/2003 (BOE 18/07/2003)

Reglament d'equips a pressió. Instruccions tècniques complementàries

CSV (Codi de verificació Segura)	IV7F3TLZHVFN3CJYVXWE5YBAAM	Data i hora	29/11/2021 12:04:31
Normativa	Aquest document incorpora signatura electrònica reconeguda d'acord amb la llei 59/2003, 19 de desembre, de signatura electrònica		
Signat per	MARISOL CARRILLO MUÑOZ (CAP SERVEI D'EQUIPAMENTS MUNICIPALS)		
Signat per	RAQUEL MORERA IZQUIERDO (ARQUITECTE/A TÈCNIC/A ESPECIALITZAT I SEGURETAT)		
URL de verificació	https://seu.mataro.cat/verifirma/code/IV7F3TLZHVFN3CJYVXWE5YBAAM	Pàgina	31/246





RD 2060/2008 (BOE 05/02/2009)

Es regula l'adopció de criteris ambientals i d'ecoeficiència en els edificis

D 21/2006 (DOGC 16/02/2006) I D111/2009 (DOGC:16/7/2009)

Condicions higienicosanitàries per a la prevenció i el control de la legionel·losi

D 352/2004 (DOGC 29/07/2004)

Mesures de foment per a l'estalvi d'aigua en determinats edificis i habitatges (d'aplicació obligatòria als edificis destinats a serveis públics de la Generalitat de Catalunya, així com en els habitatges finançats amb ajuts atorgats o gestionats per la Generalitat de Catalunya)

D 202/98 (DOGC 06/08/98)

[Ordenances municipals](#)

Instal·lacions d'evacuació

CTE DB HS 5 Evacuació d'aigües

RD 314/2006 (BOE 28/03/2006) i les seves modificacions

Es regula l'adopció de criteris ambientals i d'ecoeficiència en els edificis

D 21/2006 (DOGC 16/02/2006) I D111/2009 (DOGC16/7/2009)

[Ordenances municipals](#)

Instal·lacions tèrmiques

CTE DB HE 2 Rendiment de les Instal·lacions Tèrmiques (remet al RITE)

RD 314/2006 (BOE 28/03/2006) i les seves modificacions. Actualització DB HE: Orden FOM/1635/2013, (BOE 12/09/2013) amb correcció d'errades (BOE 08/11/2013)

RITE Reglamento de Instalaciones Térmicas en los Edificios

RD 1027/2008 (BOE: 29/8/2007) i les seves posteriors correccions d'errades i modificacions

Requisits de disseny ecològic aplicables als productes que utilitzen energia

RD 1369/2007 (BOE 23.10.2007)

Criterios higiénico-sanitarios para la prevención y control de la legionelosis

RD 865/2003 (BOE 18/07/2003)

Reglament d'equips a pressió. Instruccions tècniques complementàries

RD 2060/2008 (BOE: 05/02/2009)

Condicions higienicosanitàries per a la prevenció i el control de la legionel·losi

D 352/2004 (DOGC 29/07/2004)

CSV (Codi de verificació Segura)	IV7F3TLZHVFN3CJYVXWE5YBAAM	Data i hora	29/11/2021 12:04:31
Normativa	Aquest document incorpora signatura electrònica reconeguda d'acord amb la llei 59/2003, 19 de desembre, de signatura electrònica		
Signat per	MARISOL CARRILLO MUÑOZ (CAP SERVEI D'EQUIPAMENTS MUNICIPALS)		
Signat per	RAQUEL MORERA IZQUIERDO (ARQUITECTE/A TÈCNIC/A ESPECIALITZAT I SEGURETAT)		
URL de verificació	https://seu.mataro.cat/verifirma/code/IV7F3TLZHVFN3CJYVXWE5YBAAM	Pàgina	32/246





Instal·lacions de ventilació

CTE DB HS 3 Calidad del aire interior

RD 314/2006 (BOE 28/03/2006) i les seves modificacions.

RITE Reglamento de Instalaciones Térmicas en los Edificios

RD 1027/2008 (BOE: 29/8/2007 i les seves correccions d'errades (BOE 28/2/2008)

CTE DB SI 3.7 Control de humos

RD 314/2006 (BOE 28/03/2006) i les seves modificacions.

Reglamento de seguridad en caso de incendios en establecimientos industriales, RSCIEI

RD 2267/2004, (BOE: 17/12/2004)

Instal·lacions de combustibles

Gas natural i GLP

Reglamento técnico de distribución y utilización de combustibles gaseosos y sus instrucciones técnicas complementarias.

ITC-ICG 03 Instalaciones de almacenamiento de gases licuados del petróleo (GLP) en depósitos fijos

ITC-ICG 06 Instalaciones de almacenamiento de gases licuados del petróleo (GLP) para uso propio

ITC-ICG 07 Instalaciones receptoras de combustibles gaseosos

RD 919/2006 (BOE: 4/9/2006)

Reglamento general del servicio público de gases combustibles

D 2913/1973 (BOE: 21/11/73) modificació (BOE: 21/5/75; 20/2/84), derogat en tot allò que contradiguin o s'oposin al que es disposa al "Reglamento técnico de distribución y utilización de combustibles gaseosos y sus instrucciones técnicas complementarias", aprovat pel RD 919/2006

Reglamento de redes y acometidas de combustibles gaseosos e instrucciones

O 18/11/74 (BOE: 6/12/74) modificació (BOE: 8/11/83; 23/7/84), derogat en tot allò que contradiguin o s'oposin al que es disposa al "Reglamento técnico de distribución y utilización de combustibles gaseosos y sus instrucciones técnicas complementarias", aprovat pel RD 919/2006

Gas-oil

Instrucción Técnica Complementaria MI-IP-03 "Instalaciones Petrolíferas para uso propio"

RD 1523/1999 (BOE: 22/10/1999)

CSV (Codi de verificació Segura)	IV7F3TLZHVFN3CJYVXWE5YBAAM	Data i hora	29/11/2021 12:04:31
Normativa	Aquest document incorpora signatura electrònica reconeguda d'acord amb la llei 59/2003, 19 de desembre, de signatura electrònica		
Signat per	MARISOL CARRILLO MUÑOZ (CAP SERVEI D'EQUIPAMENTS MUNICIPALS)		
Signat per	RAQUEL MORERA IZQUIERDO (ARQUITECTE/A TÈCNIC/A ESPECIALITZAT I SEGURETAT)		
URL de verificació	https://seu.mataro.cat/verifirma/code/IV7F3TLZHVFN3CJYVXWE5YBAAM	Pàgina	33/246



**Instal·lacions d'electricitat****REBT Reglamento electrotécnico para baja tensión. Instrucciones Técnicas Complementarias**

Instrucción Técnica complementaria (ITC) BT 52 "Instalaciones con fines especiales. Infraestructura para la recarga de vehículos eléctricos", del Reglamento electrotécnico de baja tensión, y se modifican otras instrucciones técnicas complementarias del mismo.

RD 1053/2014 (BOE 31/12/2014)

CTE DB HE-5 Contribució fotovoltaica mínima d'energia elèctrica

RD 314/2006 (BOE 28/03/2006) i les seves modificacions.

Actividades de transporte, distribución, comercialización, suministro y procedimientos de autorización de instalaciones de energía eléctrica

RD 1955/2000 (BOE: 27/12/2000). Obligació de centre de transformació, distàncies línies elèctriques

Reglamento de condiciones técnicas y garantías de seguridad en líneas eléctricas de alta tensión y sus instrucciones técnicas complementarias, ITC-LAT 01 a 09

RD 223/2008 (BOE: 19/3/2008). En vigor a partir del 19.03.2008.

Reglamento sobre condiciones técnicas y garantías de seguridad en centrales eléctricas y centros de transformación

RD 3275/1982 (BOE: 1/12/82) correcció d'errors (BOE: 18/1/83)

Normas sobre ventilación y acceso de ciertos centros de transformación

Resolució 19/6/1984 (BOE: 26/6/84)

Connexió d'instal·lacions fotovoltaiques a la xarxa de baixa tensió

RD 1663/2000, de 29 de setembre (BOE: 30.09.00)

Procediment administratiu aplicable a les instal·lacions solars fotovoltaiques connectades a la xarxa elèctrica

D 352/2001, de 18 de setembre (DOGC 02.01.02)

Normes Tècniques particulars de FECSA-ENDESA relatives a les instal·lacions de xarxa i a les instal·lacions d'enllaç

Resolució ECF/4548/2006 (DOGC 22/2/2007)

Condicions de seguretat en les instal·lacions elèctriques de baixa tensió d'habitatges

Instrucció 9/2004, de 10 de maig, Direcció General de Seguretat industrial

Es fixa un termini provisional per a la inscripció de les instal·lacions d'energia elèctrica de baixa extensió ja existents, sotmeses al règim d'inspecció periòdica.

Instrucció 10/2005, de 16 de desembre de la Direcció General d'Energia i Mines

CSV (Codi de verificació Segura)	IV7F3TLZHVFN3CJYVXWE5YBAAM	Data i hora	29/11/2021 12:04:31
Normativa	Aquest document incorpora signatura electrònica reconeguda d'acord amb la llei 59/2003, 19 de desembre, de signatura electrònica		
Signat per	MARISOL CARRILLO MUÑOZ (CAP SERVEI D'EQUIPAMENTS MUNICIPALS)		
Signat per	RAQUEL MORERA IZQUIERDO (ARQUITECTE/A TÈCNIC/A ESPECIALITZAT I SEGURETAT)		
URL de verificació	https://seu.mataro.cat/verifirma/code/IV7F3TLZHVFN3CJYVXWE5YBAAM	Pàgina	34/246





Es prorroguen els terminis establerts a la Instrucció 10/2005, de 16 de desembre, relativa a la inscripció de les instal·lacions d'energia elèctrica de baixa extensió ja existents, sotmeses al règim d'inspecció periòdica

Instrucció 3/2010, de 16 de desembre de la Direcció General d'Energia i Mines

Certificat sobre compliment de les distàncies reglamentàries d'obres i construccions a línies elèctriques

Resolució 4/11/1988 (DOGC 30/11/1988)

Instal·lacions d'il·luminació

CTE DB HE-3 Eficiència energètica de las instalaciones de iluminación

RD 314/2006 (BOE 28/03/2006) i les seves modificacions. Actualització DB HE: Orden FOM/1635/2013, (BOE 12/09/2013) amb correcció d'errades (BOE 08/11/2013)

CTE DB SUA-4 Seguretat enfront al risc causat per il·luminació inadequada

RD 314/2006 (BOE 28/03/2006) i les seves modificacions.

REBT ITC-28 Instal·lacions en locals de pública concurrència

RD 842/2002 (BOE 18/09/02)

Llei d'ordenació ambiental de l'enllumenament per a la protecció del medi nocturn

Llei 6/2001 (DOGC 12/6/2001) i les seves modificació

Instal·lacions de telecomunicacions

Infraestructuras comunes en los edificios para el acceso a los servicios de telecomunicación

RD Ley 1/98 de 27 de febrero (BOE: 28/02/98); modificació Ley 10/2005 (BOE 15/06/2005); modificació Ley 38/99 (BOE 6/11/99).

Reglamento regulador de las infraestructuras comunes de telecomunicaciones para el acceso a los servicios de telecomunicación en el interior de las edificaciones

RD 346/2011 (BOE 1/04/2011)

Orden CTE/1296/2003, por la que se desarrolla el reglamento reguladors de las infraestructuras comunes de telecomunicaciones para el acceso a los servicios de telecomunicación en el interior de los edificios y de la actividad de instalación de equipos y sistemas de telecomunicaciones, aprobado por el real decreto 401/2003.

Orden CTE/1296/2003, de 14 de mayo. (BOE 27.06.2003)

Procedimiento a seguir en las instalaciones colectivas de recepción de televisión en el proceso de su adecuación para la recepción de TDT y se modifican determinados aspectos administrativos y técnicos de las infraestructuras comunes de telecomunicación en el interior de los edificios

Ordre ITC/1077/2006 (BOE: 13/4/2006)

CSV (Codi de verificació Segura)	IV7F3TLZHVFN3CJYVXWE5YBAAM	Data i hora	29/11/2021 12:04:31
Normativa	Aquest document incorpora signatura electrònica reconeguda d'acord amb la llei 59/2003, 19 de desembre, de signatura electrònica		
Signat per	MARISOL CARRILLO MUÑOZ (CAP SERVEI D'EQUIPAMENTS MUNICIPALS)		
Signat per	RAQUEL MORERA IZQUIERDO (ARQUITECTE/A TÈCNIC/A ESPECIALITZAT I SEGURETAT)		
URL de verificació	https://seu.mataro.cat/verifirma/code/IV7F3TLZHVFN3CJYVXWE5YBAAM	Pàgina	35/246



**Instal·lacions de protecció contra incendis****RIPCI Reglamento de Instalaciones de Protección Contra Incendios**

RD 1942/93 (BOE 14/12/93), modificacions per O. 16.04.98 (BOE 28.04.98)

Normas de procedimiento y desarrollo del RD 1942/93 y es revisa el Anejo y sus apéndices

O 16.04.98 (BOE: 20.04.98)

CTE DB SI 4 Instal·lacions de protecció en cas d'incendi

RD 314/2006 (BOE 28/03/2006) i les seves modificacions.

Reglamento de seguridad en caso de incendios en establecimientos industriales, RSCIEI

RD 2267/2004, (BOE: 17/12/2004)

Instal·lacions de protecció al llamp**CTE DB SUA-8 i Annex B Seguretat enfront al risc causat per l'acció del llamp**

RD 314/2006 (BOE 28/03/2006) i les seves modificacions.

Certificació energètica dels edificis**Procedimiento Básico para la certificación energética de los edificios**

Real Decreto 235/2013 (BOE 13/4/2013)

Control de qualitat**Marc general****Código Técnico de la Edificación, CTE**

RD 314/2006 (BOE 28/03/2006) i les seves modificacions. Actualització DB HE: Orden FOM/1635/2013, (BOE 12/09/2013) amb correcció d'errades (BOE 08/11/2013)

EHE-08 Instrucción de hormigón estructural. Capítulo 8. Control

RD 1247/2008, de 18 de julio (BOE 22/08/2008)

Control de qualitat en l'edificació d'habitatges

D 375/1988 (DOGC: 28/12/88) correcció d'errades (DOGC: 24/2/89) desplegament (DOGC: 24/2/89, 11/10/89, 22/6/92 i 12/9/94)

Normatives de productes, equips i sistemes (no exhaustiu)**Disposiciones para la libre circulación de los productos de construcción**

RD 1630/1992, de 29 de desembre, de transposició de la Directiva 89/106/CEE, modificat pel RD 1329/1995.

CSV (Codi de verificació Segura)	IV7F3TLZHVFN3CJYVXWE5YBAAM	Data i hora	29/11/2021 12:04:31
Normativa	Aquest document incorpora signatura electrònica reconeguda d'acord amb la llei 59/2003, 19 de desembre, de signatura electrònica		
Signat per	MARISOL CARRILLO MUÑOZ (CAP SERVEI D'EQUIPAMENTS MUNICIPALS)		
Signat per	RAQUEL MORERA IZQUIERDO (ARQUITECTE/A TÈCNIC/A ESPECIALITZAT I SEGURETAT)		
URL de verificació	https://seu.mataro.cat/verifirma/code/IV7F3TLZHVFN3CJYVXWE5YBAAM	Pàgina	36/246



**Clasificación de los productos de construcción y de los elementos constructivos en función de sus propiedades de reacción y de resistencia frente al fuego**

RD 312/2005 (BOE: 2/04/2005) i modificació per RD 110/2008 (BOE: 12.02.2008)

Actualización de las fichas de autorización de uso de sistemas de forjadosR 30/1/1997 (BOE: 6/3/97). *Sempre que no hagin de disposar de marcatge CE, segons estableix l'EHE-08.***RC-92 Instrucción para la recepción de cales en obras de rehabilitación de suelos**

O 18/12/1992 (BOE: 26/12/92)

UC-85 recomendaciones sobre l'ús de cendres volants en el formigó

O 12/4/1985 (DOGC: 3/5/85)

RC-08 Instrucción para la recepción de cementos

RD 956/2008 (BOE: 19/06/2008), correcció d'errades (BOE: 11/09/2008)

Criteris d'utilització en l'obra pública de determinats productes utilitzats en l'edificació

R 22/6/1998 (DOGC 3/8/98)

Gestió de residus de construcció i enderroc**Text refós de la Llei reguladora dels residus**

Decret Legislatiu 1/2009, de 21 de juliol (DOGC 28/7/2009)

Regulador de la producción y gestión de los residuos de construcción y demolición

RD 105/2008, d'1 de febrer (BOE 13/02/2008)

Programa de gestió de residus de la construcció de Catalunya (PROGROC), es regula la producció i gestió de residus de la construcció i demolició, i el cànon sobre la deposició controlada dels residus de la construcció.

D 89/2010, 26 juliol, (DOGC 6/07/2010)

Operaciones de valorización y eliminación de residuos y la lista europea de residuos

O MAM/304/2002, de 8 febrer (BOE 16/3/2002)

Residuos y suelos contaminados

Llei 22/2011 , de 28 de juliol (BOE 29/7/2011)

CSV (Codi de verificació Segura)	IV7F3TLZHVFN3CJYVXWE5YBAAM	Data i hora	29/11/2021 12:04:31
Normativa	Aquest document incorpora signatura electrònica reconeguda d'acord amb la llei 59/2003, 19 de desembre, de signatura electrònica		
Signat per	MARISOL CARRILLO MUÑOZ (CAP SERVEI D'EQUIPAMENTS MUNICIPALS)		
Signat per	RAQUEL MORERA IZQUIERDO (ARQUITECTE/A TÈCNIC/A ESPECIALITZAT I SEGURETAT)		
URL de verificació	https://seu.mataro.cat/verifirma/code/IV7F3TLZHVFN3CJYVXWE5YBAAM	Pàgina	37/246





MA ANNEX A LA MEMÒRIA

MA 1 FOTOGRAFIES ESTAT ACTUAL



Façana principal Edifici Núm. 1 Carrer de Rocafonda



Façana principal Edifici Núm. 2 cantonada Carrer de Rocafonda – Ronda Alfons X

Secció d'Edificis Culturals, Cívics, Administratius i Mercats
Servei d'Equipaments Municipals
C. de Comadaran,1 08304 Mataró
Tel 93 758 24 44

CSV (Codi de verificació Segura)	IV7F3TLZHVFN3CJYVXWE5YBAAM	Data i hora	29/11/2021 12:04:31
Normativa	Aquest document incorpora signatura electrònica reconeguda d'acord amb la llei 59/2003, 19 de desembre, de signatura electrònica		
Signat per	MARISOL CARRILLO MUÑOZ (CAP SERVEI D'EQUIPAMENTS MUNICIPALS)		
Signat per	RAQUEL MORERA IZQUIERDO (ARQUITECTE/A TÈCNIC/A ESPECIALITZAT I SEGURETAT)		
URL de verificació	https://seu.mataro.cat/verifirma/code/IV7F3TLZHVFN3CJYVXWE5YBAAM	Pàgina	38/246





Vista façanes posteriors edificis des del pati



Vista façana posterior edifici Núm. 1

Secció d'Edificis Culturals, Cívics, Administratius i Mercats
Servei d'Equipaments Municipals
C. de Comadaran,1 08304 Mataró
Tel 93 758 24 44

CSV (Codi de verificació Segura)	IV7F3TLZHVFN3CJYVXWE5YBAAM	Data i hora	29/11/2021 12:04:31
Normativa	Aquest document incorpora signatura electrònica reconeguda d'acord amb la llei 59/2003, 19 de desembre, de signatura electrònica		
Signat per	MARISOL CARRILLO MUÑOZ (CAP SERVEI D'EQUIPAMENTS MUNICIPALS)		
Signat per	RAQUEL MORERA IZQUIERDO (ARQUITECTE/A TÈCNIC/A ESPECIALITZAT I SEGURETAT)		
URL de verificació	https://seu.mataro.cat/verifirma/code/IV7F3TLZHVFN3CJYVXWE5YBAAM	Pàgina	39/246





Murs exteriors no objecte d'enderroc



Vista mur tancament Carrer de Alarcón no objecte d'enderroc

Secció d'Edificis Culturals, Cívics, Administratius i Mercats
Servei d'Equipaments Municipals
C. de Comadaran,1 08304 Mataró
Tel 93 758 24 44

CSV (Codi de verificació Segura)	IV7F3TLZHVFN3CJYVXWE5YBAAM	Data i hora	29/11/2021 12:04:31
Normativa	Aquest document incorpora signatura electrònica reconeguda d'acord amb la llei 59/2003, 19 de desembre, de signatura electrònica		
Signat per	MARISOL CARRILLO MUÑOZ (CAP SERVEI D'EQUIPAMENTS MUNICIPALS)		
Signat per	RAQUEL MORERA IZQUIERDO (ARQUITECTE/A TÈCNIC/A ESPECIALITZAT I SEGURETAT)		
URL de verificació	https://seu.mataro.cat/verifirma/code/IV7F3TLZHVFN3CJYVXWE5YBAAM	Pàgina	40/246





Vista interior vestibul edifici Núm. 1



Vista nucli escala edifici Núm 1

Secció d'Edificis Culturals, Cívics, Administratius i Mercats
Servei d'Equipaments Municipals
C. de Comadaran,1 08304 Mataró
Tel 93 758 24 44

CSV (Codi de verificació Segura)	IV7F3TLZHVFN3CJYVXWE5YBAAM	Data i hora	29/11/2021 12:04:31
Normativa	Aquest document incorpora signatura electrònica reconeguda d'acord amb la llei 59/2003, 19 de desembre, de signatura electrònica		
Signat per	MARISOL CARRILLO MUÑOZ (CAP SERVEI D'EQUIPAMENTS MUNICIPALS)		
Signat per	RAQUEL MORERA IZQUIERDO (ARQUITECTE/A TÈCNIC/A ESPECIALITZAT I SEGURETAT)		
URL de verificació	https://seu.mataro.cat/verifirma/code/IV7F3TLZHVFN3CJYVXWE5YBAAM	Pàgina	41/246





Vista interior aula edifici Núm. 1



Vista lavabos edifici Núm. 1

Secció d'Edificis Culturals, Cívics, Administratius i Mercats
Servei d'Equipaments Municipals
C. de Comadaran,1 08304 Mataró
Tel 93 758 24 44

CSV (Codi de verificació Segura)	IV7F3TLZHVFN3CJYVXWE5YBAAM	Data i hora	29/11/2021 12:04:31
Normativa	Aquest document incorpora signatura electrònica reconeguda d'acord amb la llei 59/2003, 19 de desembre, de signatura electrònica		
Signat per	MARISOL CARRILLO MUÑOZ (CAP SERVEI D'EQUIPAMENTS MUNICIPALS)		
Signat per	RAQUEL MORERA IZQUIERDO (ARQUITECTE/A TÈCNIC/A ESPECIALITZAT I SEGURETAT)		
URL de verificació	https://seu.mataro.cat/verifirma/code/IV7F3TLZHVFN3CJYVXWE5YBAAM	Pàgina	42/246





II. EA ESTAT D'AMIDAMENTS

Secció d'Edificis Culturals, Cívics, Administratius i Mercats
Servei d'Equipaments Municipals
C. de Comadaran,1 08304 Mataró
Tel 93 758 24 44

CSV (Codi de verificació Segura)	IV7F3TLZHVFN3CJYVXWE5YBAAM	Data i hora	29/11/2021 12:04:31
Normativa	Aquest document incorpora signatura electrònica reconeguda d'acord amb la llei 59/2003, 19 de desembre, de signatura electrònica		
Signat per	MARISOL CARRILLO MUÑOZ (CAP SERVEI D'EQUIPAMENTS MUNICIPALS)		
Signat per	RAQUEL MORERA IZQUIERDO (ARQUITECTE/A TÈCNIC/A ESPECIALITZAT I SEGURETAT)		
URL de verificació	https://seu.mataro.cat/verifirma/code/IV7F3TLZHVFN3CJYVXWE5YBAAM	Pàgina	43/246



AMIDAMENTS

Pàg.: 1

Obra 01 PRESSUPOST ED046 03 21
 Capítol 01 TREBALLS PREVIS D'IMPLANTACIÓ

NUM.	CODI	UA	DESCRIPCIÓ
1	K12GF000	u	Anul·lació d'instal·lació interior de lampisteria, a la sortida del comptador o de l'escomesa, per a subministrament de D inferior a 2"

AMIDAMENT DIRECTE

2	K12GG000	u	Anul·lació d'instal·lació interior elèctrica, a la sortida dels quadres elèctrics o de l'escomesa, per a subministrament a baixa tensió 200 kVA, com a màxim
---	----------	---	--

AMIDAMENT DIRECTE

3	K12GK000	u	Anul·lació d'instal·lació interior de gas, a la sortida del comptador o de l'escomesa, per a subministrament de DN 100 mm, com a màxim
---	----------	---	--

AMIDAMENT DIRECTE

4	RRMM0001	u	Treballs per la desconnexió de l'escomesa elèctrica. Inclou camió pluma i tot el material necessari.
---	----------	---	--

AMIDAMENT DIRECTE

5	P6AC-D7DZ	m	Tanca mòbil, de 2 m d'alçària, d'acer galvanitzat, amb malla electrosoldada de 90x150 mm i de 4.5 i 3,5 mm de D, bastidor de 3.5x2 m de tub de 40 mm de D, fixat a peus prefabricats de formigó, i amb el desmuntatge inclòs
---	-----------	---	--

Num.	Text	Tipus	[C]	[D]	[E]	[F]	TOTAL	Fórmula
1	Façana Carrer Rocafonda		1,000	80,000			80,000	C##D##E##F#

TOTAL AMIDAMENT

6	P15Z1-67CA	h	Senyalador
---	------------	---	------------

Num.	Text	Tipus	[C]	[D]	[E]	[F]	TOTAL	Fórmula
1	Previsió 1 setmana feina		40,000				40,000	C##D##E##F#

TOTAL AMIDAMENT

Obra 01 PRESSUPOST ED046 03 21
 Capítol 02 ENDERROCS

NUM.	CODI	UA	DESCRIPCIÓ
1	P2110-AKXX	m3	Enderroc d'edificació aïllada, de més de 250 m3 de volum aparent, de 8 a 10 m d'alçària, amb estructura d'obra de fàbrica, sense enderroc de fonaments, solera ni mitgeres, sense separació, transport ni gestió de residus ni residus perillosos, amb mitjans manuals i mecànics i càrrega mecànica de runa sobre camió o contenidor. Inclou la manipulació i retirada d'elements que continguin amiant dins del límit de 100 m², mitjançant Pla de Treball Genèric que l'empresa enregistrada al RERA (Registre d'Empreses amb Risc d'Amiant) ha de tenir autoritzat.

Num.	Text	Tipus	[C]	[D]	[E]	[F]	TOTAL	Fórmula
1	Equipament (volum aparent m³/m²)							
2	Planta Baixa - Edifici 1 i 2		1,000	500,140	0,739		369,603	C##D##E##F#
3	Planta Primera - Edifici 1 i 2		1,000	478,870	0,739		353,885	C##D##E##F#
4	Planta Segona - Edifici 1 i 2		1,000	478,870	0,739		353,885	C##D##E##F#

TOTAL AMIDAMENT

EUR

CSV (Codi de verificació Segura)	IV7F3TLZHVFN3CJYVXWE5YBAAM	Data i hora	29/11/2021 12:04:31
Normativa	Aquest document incorpora signatura electrònica reconeguda d'acord amb la llei 59/2003, 19 de desembre, de signatura electrònica		
Signat per	MARISOL CARRILLO MUÑOZ (CAP SERVEI D'EQUIPAMENTS MUNICIPALS)		
Signat per	RAQUEL MORERA IZQUIERDO (ARQUITECTE/A TÈCNIC/A ESPECIALITZAT I SEGURETAT)		
URL de verificació	https://seu.mataro.cat/verifirma/code/IV7F3TLZHVFN3CJYVXWE5YBAAM	Pàgina	44/246



AMIDAMENTS

Pàg.: 2

Obra 01 PRESSUPOST ED046 03 21
 Capítol 03 GESTIÓ DE RESIDUS

NUM.	CODI	UA	DESCRIPCIÓ
1	P2R6-4I4L	m3	Càrrega amb mitjans mecànics i transport de residus inerts o no especials a instal·lació autoritzada de gestió de residus, amb camió per a transport de 7 t, amb un recorregut de més de 5 i fins a 10 km

Num.	Text	Tipus	[C]	[D]	[E]	[F]	TOTAL	Fórmula
1	Equipament (volum aparent m³/m²)							
2	Planta Baixa - Edifici 1 i 2		1,000	500,140	0,732		366,102	C##*D##*E##*F#
3	Planta Primera - Edifici 1 i 2		1,000	478,870	0,732		350,533	C##*D##*E##*F#
4	Planta Segona - Edifici 1 i 2		1,000	478,870	0,732		350,533	C##*D##*E##*F#
TOTAL AMIDAMENT							1.067,168	

2 P2RA-EU50 m3 Deposició controlada en centre de selecció i transferència de residus barrejats no perillosos amb una densitat 0,17 t/m3, procedents de construcció o demolició, amb codi 170904 segons la Llista Europea de Residus (ORDEN MAM/304/2002)

Num.	Text	Tipus	[C]	[D]	[E]	[F]	TOTAL	Fórmula
1	Equipament (volum aparent m³/m²)							
2	Planta Baixa - Edifici 1 i 2		1,000	500,140	0,732		366,102	C##*D##*E##*F#
3	Planta Primera - Edifici 1 i 2		1,000	478,870	0,732		350,533	C##*D##*E##*F#
4	Planta Segona - Edifici 1 i 2		1,000	478,870	0,732		350,533	C##*D##*E##*F#
TOTAL AMIDAMENT							1.067,168	

3 P2RA-EU68 kg Deposició controlada en dipòsit autoritzat inclòs el cànon sobre la deposició controlada dels residus de la construcció, segons la LLEI 8/2008, de residus de fibrociment perillosos amb una densitat 0,9 t/m3, procedents de construcció o demolició, amb codi 170605* segons la Llista Europea de Residus (ORDEN MAM/304/2002)

Num.	Text	Tipus	[C]	[D]	[E]	[F]	TOTAL	Fórmula
1	Previsió amiant		1,000	1.000,000			1.000,000	C##*D##*E##*F#
TOTAL AMIDAMENT							1.000,000	

Obra 01 PRESSUPOST ED046 03 21
 Capítol 04 TANCAMENTS I DIVISÒRIES

NUM.	CODI	UA	DESCRIPCIÓ
1	P6126-58VE	m2	Paret de tancament recolzada de gruix 14 cm, de totxana, LD, categoria I, segons la norma UNE-EN 771-1, de 290x140x100 mm, per a revestir, col·locat amb morter 1:2:10 amb ciment CEM II

Num.	Text	Tipus	[C]	[D]	[E]	[F]	TOTAL	Fórmula
1	Tancament solar C. Rocafonda		1,000	52,630	2,000		105,260	C##*D##*E##*F#
TOTAL AMIDAMENT							105,260	

2 P811-3ETX m2 Arrebossat a bona vista sobre parament vertical exterior, a 3,00 m d'alçària, com a màxim, amb morter de ciment 1:6, esquitxat

Num.	Text	Tipus	[C]	[D]	[E]	[F]	TOTAL	Fórmula
1	Tancament solar C. Rocafonda		1,000	52,630	2,000		105,260	C##*D##*E##*F#
TOTAL AMIDAMENT							105,260	

EUR

CSV (Codi de verificació Segura)	IV7F3TLZHVFN3CJYVXWE5YBAAM	Data i hora	29/11/2021 12:04:31
Normativa	Aquest document incorpora signatura electrònica reconeguda d'acord amb la llei 59/2003, 19 de desembre, de signatura electrònica		
Signat per	MARISOL CARRILLO MUÑOZ (CAP SERVEI D'EQUIPAMENTS MUNICIPALS)		
Signat per	RAQUEL MORERA IZQUIERDO (ARQUITECTE/A TÈCNIC/A ESPECIALITZAT I SEGURETAT)		
URL de verificació	https://seu.mataro.cat/verifirma/code/IV7F3TLZHVFN3CJYVXWE5YBAAM	Pàgina	45/246



AMIDAMENTS

Pàg.: 3

3 P89H-HE8C m2 Pintat de parament vertical exterior de ciment, amb pintura al silicat amb acabat llis, i pigments, amb una capa d'imprimació fixadora i dues d'acabat

Num.	Text	Tipus	[C]	[D]	[E]	[F]	TOTAL	Fórmula
1	Tancament solar C. Rocafonda		2,000	52,630	2,000		210,520	C#*D#*E#*F#
TOTAL AMIDAMENT							210,520	

Obra 01 PRESSUPOST ED046 03 21
Capítol 05 SEGURETAT I SALUT

NUM.	CODI	UA	DESCRIPCIÓ	AMIDAMENT DIRECTE
1	P1477-65LG	u	Casc de seguretat per a ús normal, contra cops, de polietilè amb un pes màxim de 400 g, homologat segons UNE-EN 812	10,000
2	P147L-EQDA	u	Parella de guants per a ús general, amb palmell, artells, ungles i dits index i polze de pell, dors de la mà i maniguet de cotó, folre interior, i subjecció elàstica al canell	10,000
3	P1474-65MV	u	Parella de botes d'aigua de PVC de canya alta, per posada en obra del formigó, amb plantilla metàl·lica, amb sola antilliscant i folrades de nilò rentable, homologades segons UNE-EN ISO 20344, UNE-EN ISO 20345, UNE-EN ISO 20346 i UNE-EN ISO 20347	10,000
4	P147P-EPWW	u	Protector auditiu tipus orellera acoplable a casc industrial de seguretat, homologat segons UNE-EN 352-8, UNE-EN 397 i UNE-EN 458	10,000
5	P147O-EPWY	u	Mascareta autofiltrant contra polsims i vapors tòxics, homologada segons UNE-EN 405	100,000
6	P147Y-EPWX	u	Protector auditiu de tap d'escuma, homologat segons UNE-EN 352-2 i UNE-EN 458	100,000
7	P147Z-FITH	u	Ulleres de seguretat antiimpactes estàndard, amb muntura universal, amb visor transparent i tractament contra l'entelament, homologades segons UNE-EN 167 i UNE-EN 168	10,000
8	P1480-FK73	u	Armill de treball, de polièster embuatada amb material aïllant	10,000
9	PQU3-0234	u	Farmacíola d'armari, amb el contingut establert a l'ordenança general de seguretat i salut en el treball	1,000

EUR

CSV (Codi de verificació Segura)	IV7F3TLZHVFN3CJYVXWE5YBAAM	Data i hora	29/11/2021 12:04:31
Normativa	Aquest document incorpora signatura electrònica reconeguda d'acord amb la llei 59/2003, 19 de desembre, de signatura electrònica		
Signat per	MARISOL CARRILLO MUÑOZ (CAP SERVEI D'EQUIPAMENTS MUNICIPALS)		
Signat per	RAQUEL MORERA IZQUIERDO (ARQUITECTE/A TÈCNIC/A ESPECIALITZAT I SEGURETAT)		
URL de verificació	https://seu.mataro.cat/verifirma/code/IV7F3TLZHVFN3CJYVXWE5YBAAM	Pàgina	46/246





III. PR PRESSUPOST

Secció d'Edificis Culturals, Cívics, Administratius i Mercats
Servei d'Equipaments Municipals
C. de Comadaran,1 08304 Mataró
Tel 93 758 24 44

CSV (Codi de verificació Segura)	IV7F3TLZHVFN3CJYVXWE5YBAAM	Data i hora	29/11/2021 12:04:31
Normativa	Aquest document incorpora signatura electrònica reconeguda d'acord amb la llei 59/2003, 19 de desembre, de signatura electrònica		
Signat per	MARISOL CARRILLO MUÑOZ (CAP SERVEI D'EQUIPAMENTS MUNICIPALS)		
Signat per	RAQUEL MORERA IZQUIERDO (ARQUITECTE/A TÈCNIC/A ESPECIALITZAT I SEGURETAT)		
URL de verificació	https://seu.mataro.cat/verifirma/code/IV7F3TLZHVFN3CJYVXWE5YBAAM	Pàgina	47/246



PRESSUPOST

Pàg.: 1

NUM. CODI	UA	DESCRIPCIÓ	PREU	AMIDAMENT	IMPORT	
1	K12GF000	u	Anul·lació d'instal·lació interior de lampisteria, a la sortida del comptador o de l'escomesa, per a subministrament de D inferior a 2" (P - 1)	63,55	1,000	63,55
2	K12GG000	u	Anul·lació d'instal·lació interior elèctrica, a la sortida dels quadres elèctrics o de l'escomesa, per a subministrament a baixa tensió 200 kVA, com a màxim (P - 2)	317,76	1,000	317,76
3	K12GK000	u	Anul·lació d'instal·lació interior de gas, a la sortida del comptador o de l'escomesa, per a subministrament de DN 100 mm, com a màxim (P - 3)	95,33	1,000	95,33
4	RRMM0001	u	Treballs per la desconnexió de l'escomesa elèctrica. Inclou camió pluma i tot el material necessari. (P - 22)	990,00	1,000	990,00
5	P6AC-D7DZ	m	Tanca mòbil, de 2 m d'alçària, d'acer galvanitzat, amb malla electrosoldada de 90x150 mm i de 4.5 i 3,5 mm de D, bastidor de 3.5x2 m de tub de 40 mm de D, fixat a peus prefabricats de formigó, i amb el desmuntatge inclòs (P - 18)	3,57	80,000	285,60
6	P15Z1-67CA	h	Senyalers (P - 12)	27,10	40,000	1.084,00
TOTAL	Capítol	01.01			2.836,24	

Obra 01 Pressupost ED046 03 21
 Capítol 02 ENDERROCS

NUM. CODI	UA	DESCRIPCIÓ	PREU	AMIDAMENT	IMPORT	
1	P2110-AKXX	m3	Enderroc d'edificació aïllada, de més de 250 m3 de volum aparent, de 8 a 10 m d'alçària, amb estructura d'obra de fàbrica, sense enderroc de fonaments, solera ni mitgeres, sense separació, transport ni gestió de residus ni residus perillosos, amb mitjans manuals i mecànics i càrrega mecànica de runa sobre camió o contenidor. Inclou la manipulació i retirada d'elements que continguin amiant dins del límit de 100 m², mitjançant Pla de Treball Genèric que l'empresa enregistrada al RERA (Registre d'Empreses amb Risc d'Amiant) ha de tenir autoritzat. (P - 13)	14,93	1.077,373	16.085,18
TOTAL	Capítol	01.02			16.085,18	

Obra 01 Pressupost ED046 03 21
 Capítol 03 GESTIÓ DE RESIDUS

NUM. CODI	UA	DESCRIPCIÓ	PREU	AMIDAMENT	IMPORT	
1	P2R6-4I4L	m3	Càrrega amb mitjans mecànics i transport de residus inerts o no especials a instal·lació autoritzada de gestió de residus, amb camió per a transport de 7 t, amb un recorregut de més de 5 i fins a 10 km (P - 14)	9,19	1.067,168	9.807,27
2	P2RA-EU50	m3	Deposició controlada en centre de selecció i transferència de residus barrejats no perillosos amb una densitat 0,17 t/m3, procedents de construcció o demolició, amb codi 170904 segons la Llista Europea de Residus (ORDEN MAM/304/2002) (P - 15)	20,39	1.067,168	21.759,56
3	P2RA-EU68	kg	Deposició controlada en dipòsit autoritzat inclòs el cànon sobre la deposició controlada dels residus de la construcció, segons la LLEI 8/2008, de residus de fibrociment perillosos amb una densitat 0,9 t/m3, procedents de construcció o demolició, amb codi 170605* segons la Llista Europea de Residus (ORDEN MAM/304/2002) (P - 16)	0,24	1.000,000	240,00

EUR

CSV (Codi de verificació Segura)	IV7F3TLZHVFN3CJYVXWE5YBAAM	Data i hora	29/11/2021 12:04:31
Normativa	Aquest document incorpora signatura electrònica reconeguda d'acord amb la llei 59/2003, 19 de desembre, de signatura electrònica		
Signat per	MARISOL CARRILLO MUÑOZ (CAP SERVEI D'EQUIPAMENTS MUNICIPALS)		
Signat per	RAQUEL MORERA IZQUIERDO (ARQUITECTE/A TÈCNIC/A ESPECIALITZAT I SEGURETAT)		
URL de verificació	https://seu.mataro.cat/verifirma/code/IV7F3TLZHVFN3CJYVXWE5YBAAM	Pàgina	48/246



PRESSUPOST

Pàg.: 2

TOTAL	Capítol	01.03	31.806,83
--------------	----------------	--------------	------------------

Obra	01	Pressupost ED046 03 21
Capítol	04	TANCAMENTS I DIVISÒRIES

NUM. CODI	UA	DESCRIPCIÓ	PREU	AMIDAMENT	IMPORT	
1	P6126-58VE	m2	Paret de tancament recolzada de gruix 14 cm, de totxana, LD, categoria I, segons la norma UNE-EN 771-1, de 290x140x100 mm, per a revestir, col·locat amb morter 1:2:10 amb ciment CEM II (P - 17)	44,58	105,260	4.692,49
2	P811-3ETX	m2	Arrebossat a bona vista sobre parament vertical exterior, a 3,00 m d'alçària, com a màxim, amb morter de ciment 1:6, esquitxat (P - 19)	29,89	105,260	3.146,22
3	P89H-HE8C	m2	Pintat de parament vertical exterior de ciment, amb pintura al silicat amb acabat llis, i pigments, amb una capa d'imprimació fixadora i dues d'acabat (P - 20)	11,23	210,520	2.364,14

TOTAL	Capítol	01.04	10.202,85
--------------	----------------	--------------	------------------

Obra	01	Pressupost ED046 03 21
Capítol	05	SEGURETAT I SALUT

NUM. CODI	UA	DESCRIPCIÓ	PREU	AMIDAMENT	IMPORT	
1	P1477-65LG	u	Casc de seguretat per a ús normal, contra cops, de polietilè amb un pes màxim de 400 g, homologat segons UNE-EN 812 (P - 5)	6,70	10,000	67,00
2	P147L-EQDA	u	Parella de guants per a ús general, amb palmell, artells, unghes i dits index i polze de pell, dors de la mà i maniguet de cotó, folre interior, i subjecció elàstica al canell (P - 6)	1,73	10,000	17,30
3	P1474-65MV	u	Parella de botes d'aigua de PVC de canya alta, per posada en obra del formigó, amb plantilla metàl·lica, amb sola antilliscant i folrades de niló rentable, homologades segons UNE-EN ISO 20344, UNE-EN ISO 20345, UNE-EN ISO 20346 i UNE-EN ISO 20347 (P - 4)	21,57	10,000	215,70
4	P147P-EPWV	u	Protector auditiu tipus orellera acoplable a casc industrial de seguretat, homologat segons UNE-EN 352-8, UNE-EN 397 i UNE-EN 458 (P - 8)	16,86	10,000	168,60
5	P147O-EPWY	u	Mascareta autofiltrant contra polsims i vapors tòxics, homologada segons UNE-EN 405 (P - 7)	0,76	100,000	76,00
6	P147Y-EPWX	u	Protector auditiu de tap d'escuma, homologat segons UNE-EN 352-2 i UNE-EN 458 (P - 9)	0,25	100,000	25,00
7	P147Z-FITH	u	Ulleres de seguretat antiimpactes estàndard, amb muntura universal, amb visor transparent i tractament contra l'entelament, homologades segons UNE-EN 167 i UNE-EN 168 (P - 10)	7,85	10,000	78,50
8	P1480-FK73	u	Armill de treball, de polièster embuatada amb material aïllant (P - 11)	14,15	10,000	141,50
9	PQU3-0234	u	Farmaciola d'armari, amb el contingut establert a l'ordenança general de seguretat i salut en el treball (P - 21)	118,59	1,000	118,59

TOTAL	Capítol	01.05	908,19
--------------	----------------	--------------	---------------

EUR

CSV (Codi de verificació Segura)	IV7F3TLZHVFN3CJYVXWE5YBAAM	Data i hora	29/11/2021 12:04:31
Normativa	Aquest document incorpora signatura electrònica reconeguda d'acord amb la llei 59/2003, 19 de desembre, de signatura electrònica		
Signat per	MARISOL CARRILLO MUÑOZ (CAP SERVEI D'EQUIPAMENTS MUNICIPALS)		
Signat per	RAQUEL MORERA IZQUIERDO (ARQUITECTE/A TÈCNIC/A ESPECIALITZAT I SEGURETAT)		
URL de verificació	https://seu.mataro.cat/verifirma/code/IV7F3TLZHVFN3CJYVXWE5YBAAM	Pàgina	49/246



RESUM DE PRESSUPOST

Pàg.: 1

NIVELL 2 : Capítol			Import
Capítol	01.01	TREBALLS PREVIS D'IMPLANTACIÓ	2.836,24
Capítol	01.02	ENDERROCS	16.085,18
Capítol	01.03	GESTIÓ DE RESIDUS	31.806,83
Capítol	01.04	TANCAMENTS I DIVISÒRIES	10.202,85
Capítol	01.05	SEGURETAT I SALUT	908,19
Obra	01	Pressupost ED046 03 21	61.839,29
			61.839,29

NIVELL 1 : Obra			Import
Obra	01	Pressupost ED046 03 21	61.839,29
			61.839,29

euros

CSV (Codi de verificació Segura)	IV7F3TLZHVFN3CJYVXWE5YBAAM	Data i hora	29/11/2021 12:04:31
Normativa	Aquest document incorpora signatura electrònica reconeguda d'acord amb la llei 59/2003, 19 de desembre, de signatura electrònica		
Signat per	MARISOL CARRILLO MUÑOZ (CAP SERVEI D'EQUIPAMENTS MUNICIPALS)		
Signat per	RAQUEL MORERA IZQUIERDO (ARQUITECTE/A TÈCNIC/A ESPECIALITZAT I SEGURETAT)		
URL de verificació	https://seu.mataro.cat/verifirma/code/IV7F3TLZHVFN3CJYVXWE5YBAAM	Pàgina	50/246



PRESSUPOST D'EXECUCIÓ PER CONTRACTE

Pàg. 1

PRESSUPOST D'EXECUCIÓ MATERIAL.....	61.839,29
13 % Despeses Generals SOBRE 61.839,29.....	8.039,11
6 % Benefici Industrial SOBRE 61.839,29.....	3.710,36
Subtotal	73.588,76
21 % IVA SOBRE 73.588,76.....	15.453,64
TOTAL PRESSUPOST PER CONTRACTE €	89.042,40

Aquest pressupost d'execució per contracte puja a

(VUITANTA-NOU MIL QUARANTA-DOS EUROS AMB QUARANTA CÈNTIMS)

CSV (Codi de verificació Segura)	IV7F3TLZHVFN3CJYVXWE5YBAAM	Data i hora	29/11/2021 12:04:31
Normativa	Aquest document incorpora signatura electrònica reconeguda d'acord amb la llei 59/2003, 19 de desembre, de signatura electrònica		
Signat per	MARISOL CARRILLO MUÑOZ (CAP SERVEI D'EQUIPAMENTS MUNICIPALS)		
Signat per	RAQUEL MORERA IZQUIERDO (ARQUITECTE/A TÈCNIC/A ESPECIALITZAT I SEGURETAT)		
URL de verificació	https://seu.mataro.cat/verifirma/code/IV7F3TLZHVFN3CJYVXWE5YBAAM	Pàgina	51/246



QUADRE DE PREUS NÚMERO 1

Pág.: 1

NÚMERO	CODI	UA	DESCRIPCIÓ	PREU
P-1	K12GF000	u	Anul·lació d'instal·lació interior de lampisteria, a la sortida del comptador o de l'escomesa, per a subministrament de D inferior a 2" (SEIXANTA-TRES EUROS AMB CINQUANTA-CINC CÈNTIMS)	63,55 €
P-2	K12GG000	u	Anul·lació d'instal·lació interior elèctrica, a la sortida dels quadres elèctrics o de l'escomesa, per a subministrament a baixa tensió 200 kVA, com a màxim (TRES-CENTS DISSET EUROS AMB SETANTA-SIS CÈNTIMS)	317,76 €
P-3	K12GK000	u	Anul·lació d'instal·lació interior de gas, a la sortida del comptador o de l'escomesa, per a subministrament de DN 100 mm, com a màxim (NORANTA-CINC EUROS AMB TRENTA-TRES CÈNTIMS)	95,33 €
P-4	P1474-65MV	u	Parella de botes d'aigua de PVC de canya alta, per posada en obra del formigó, amb plantilla metàl·lica, amb sola antilliscant i folrades de niló rentable, homologades segons UNE-EN ISO 20344, UNE-EN ISO 20345, UNE-EN ISO 20346 i UNE-EN ISO 20347 (VINT-I-UN EUROS AMB CINQUANTA-SET CÈNTIMS)	21,57 €
P-5	P1477-65LG	u	Casc de seguretat per a ús normal, contra cops, de polietilè amb un pes màxim de 400 g, homologat segons UNE-EN 812 (SIS EUROS AMB SETANTA CÈNTIMS)	6,70 €
P-6	P147L-EQDA	u	Parella de guants per a ús general, amb palmell, artells, ungles i dits index i polze de pell, dors de la mà i maniguet de cotó, folre interior, i subjecció elàstica al canell (UN EUROS AMB SETANTA-TRES CÈNTIMS)	1,73 €
P-7	P1470-EPWY	u	Mascareta autofiltrant contra polsims i vapors tòxics, homologada segons UNE-EN 405 (ZERO EUROS AMB SETANTA-SIS CÈNTIMS)	0,76 €
P-8	P147P-EPWW	u	Protector auditiu tipus orellera acoplable a casc industrial de seguretat, homologat segons UNE-EN 352-8, UNE-EN 397 i UNE-EN 458 (SETZE EUROS AMB VUITANTA-SIS CÈNTIMS)	16,86 €
P-9	P147Y-EPWX	u	Protector auditiu de tap d'escuma, homologat segons UNE-EN 352-2 i UNE-EN 458 (ZERO EUROS AMB VINT-I-CINC CÈNTIMS)	0,25 €
P-10	P147Z-FITH	u	Ulleres de seguretat antiimpactes estàndard, amb muntura universal, amb visor transparent i tractament contra l'entelament, homologades segons UNE-EN 167 i UNE-EN 168 (SET EUROS AMB VUITANTA-CINC CÈNTIMS)	7,85 €
P-11	P1480-FK73	u	Armill de treball, de polièster embuatada amb material aïllant (CATORZE EUROS AMB QUINZE CÈNTIMS)	14,15 €
P-12	P15Z1-67CA	h	Senyaler (VINT-I-SET EUROS AMB DEU CÈNTIMS)	27,10 €
P-13	P2110-AKXX	m3	Enderroc d'edificació aïllada, de més de 250 m3 de volum aparent, de 8 a 10 m d'alçària, amb estructura d'obra de fàbrica, sense enderroc de fonaments, solera ni mitgeres, sense separació, transport ni gestió de residus ni residus perillous, amb mitjans manuals i mecànics i càrrega mecànica de runa sobre camió o contenidor. Inclou la manipulació i retirada d'elements que continguin amiant dins del límit de 100 m², mitjançant Pla de Treball Genèric que l'empresa enregistrada al RERA (Registre d'Empreses amb Risc d'Amiant) ha de tenir autoritzat. (CATORZE EUROS AMB NORANTA-TRES CÈNTIMS)	14,93 €

CSV (Codi de verificació Segura)	IV7F3TLZHVFN3CJYVXWE5YBAAM	Data i hora	29/11/2021 12:04:31
Normativa	Aquest document incorpora signatura electrònica reconeguda d'acord amb la llei 59/2003, 19 de desembre, de signatura electrònica		
Signat per	MARISOL CARRILLO MUÑOZ (CAP SERVEI D'EQUIPAMENTS MUNICIPALS)		
Signat per	RAQUEL MORERA IZQUIERDO (ARQUITECTE/A TÈCNIC/A ESPECIALITZAT I SEGURETAT)		
URL de verificació	https://seu.mataro.cat/verifirma/code/IV7F3TLZHVFN3CJYVXWE5YBAAM	Pàgina	52/246



QUADRE DE PREUS NÚMERO 1

Pàg.: 2

NÚMERO	CODI	UA	DESCRIPCIÓ	PREU
P-14	P2R6-4I4L	m3	Càrrega amb mitjans mecànics i transport de residus inerts o no especials a instal·lació autoritzada de gestió de residus, amb camió per a transport de 7 t, amb un recorregut de més de 5 i fins a 10 km (NOU EUROS AMB DINOU CÈNTIMS)	9,19 €
P-15	P2RA-EU5O	m3	Deposició controlada en centre de selecció i transferència de residus barrejats no perillosos amb una densitat 0,17 t/m3, procedents de construcció o demolició, amb codi 170904 segons la Llista Europea de Residus (ORDEN MAM/304/2002) (VINT EUROS AMB TRENTA-NOU CÈNTIMS)	20,39 €
P-16	P2RA-EU68	kg	Deposició controlada en dipòsit autoritzat inclòs el cànon sobre la deposició controlada dels residus de la construcció, segons la LLEI 8/2008, de residus de fibrociment perillosos amb una densitat 0,9 t/m3, procedents de construcció o demolició, amb codi 170605* segons la Llista Europea de Residus (ORDEN MAM/304/2002) (ZERO EUROS AMB VINT-I-QUATRE CÈNTIMS)	0,24 €
P-17	P6126-58VE	m2	Paret de tancament recolzada de gruix 14 cm, de totxana, LD, categoria I, segons la norma UNE-EN 771-1, de 290x140x100 mm, per a revestir, col·locat amb morter 1:2:10 amb ciment CEM II (QUARANTA-QUATRE EUROS AMB CINQUANTA-VUIT CÈNTIMS)	44,58 €
P-18	P6AC-D7DZ	m	Tanca mòbil, de 2 m d'alçària, d'acer galvanitzat, amb malla electrosoldada de 90x150 mm i de 4,5 i 3,5 mm de D, bastidor de 3,5x2 m de tub de 40 mm de D, fixat a peus prefabricats de formigó, i amb el desmuntatge inclòs (TRES EUROS AMB CINQUANTA-SET CÈNTIMS)	3,57 €
P-19	P811-3ETX	m2	Arrebossat a bona vista sobre parament vertical exterior, a 3,00 m d'alçària, com a màxim, amb morter de ciment 1:6, esquitxat (VINT-I-NOU EUROS AMB VUITANTA-NOU CÈNTIMS)	29,89 €
P-20	P89H-HE8C	m2	Pintat de parament vertical exterior de ciment, amb pintura al silicat amb acabat llis, i pigments, amb una capa d'imprimació fixadora i dues d'acabat (ONZE EUROS AMB VINT-I-TRES CÈNTIMS)	11,23 €
P-21	PQU3-0234	u	Farmaciola d'armari, amb el contingut establert a l'ordenança general de seguretat i salut en el treball (CENT DIVUIT EUROS AMB CINQUANTA-NOU CÈNTIMS)	118,59 €
P-22	RRMM0001	u	Treballs per la desconexió de l'escomesa elèctrica. Inclou camió pluma i tot el material necessari. (NOU-CENTS NORANTA EUROS)	990,00 €

CSV (Codi de verificació Segura)	IV7F3TLZHVFN3CJYVXWE5YBAAM	Data i hora	29/11/2021 12:04:31
Normativa	Aquest document incorpora signatura electrònica reconeguda d'acord amb la llei 59/2003, 19 de desembre, de signatura electrònica		
Signat per	MARISOL CARRILLO MUÑOZ (CAP SERVEI D'EQUIPAMENTS MUNICIPALS)		
Signat per	RAQUEL MORERA IZQUIERDO (ARQUITECTE/A TÈCNIC/A ESPECIALITZAT I SEGURETAT)		
URL de verificació	https://seu.mataro.cat/verifirma/code/IV7F3TLZHVFN3CJYVXWE5YBAAM	Pàgina	53/246



QUADRE DE PREUS NÚMERO 1

Pàg.: 3

NÚMERO	CODI	UA	DESCRIPCIÓ	PREU
--------	------	----	------------	------

CSV (Codi de verificació Segura)	IV7F3TLZHVFN3CJYVXWE5YBAAM	Data i hora	29/11/2021 12:04:31
Normativa	Aquest document incorpora signatura electrònica reconeguda d'acord amb la llei 59/2003, 19 de desembre, de signatura electrònica		
Signat per	MARISOL CARRILLO MUÑOZ (CAP SERVEI D'EQUIPAMENTS MUNICIPALS)		
Signat per	RAQUEL MORERA IZQUIERDO (ARQUITECTE/A TÈCNIC/A ESPECIALITZAT I SEURETAT)		
URL de verificació	https://seu.mataro.cat/verifirma/code/IV7F3TLZHVFN3CJYVXWE5YBAAM	Pàgina	54/246



QUADRE DE PREUS NÚMERO 2

Pàg.: 1

NÚMERO	CODI	UA	DESCRIPCIÓ	PREU
P-1	K12GF000	u	Anul·lació d'instal·lació interior de lampisteria, a la sortida del comptador o de l'escomesa, per a subministrament de D inferior a 2"	63,55 €
			Altres conceptes	63,55000 €
P-2	K12GG000	u	Anul·lació d'instal·lació interior elèctrica, a la sortida dels quadres elèctrics o de l'escomesa, per a subministrament a baixa tensió 200 kVA, com a màxim	317,76 €
			Altres conceptes	317,76000 €
P-3	K12GK000	u	Anul·lació d'instal·lació interior de gas, a la sortida del comptador o de l'escomesa, per a subministrament de DN 100 mm, com a màxim	95,33 €
			Altres conceptes	95,33000 €
P-4	P1474-65MV	u	Parella de botes d'aigua de PVC de canya alta, per posada en obra del formigó, amb plantilla metàl·lica, amb sola antilliscant i folrades de niló rentable, homologades segons UNE-EN ISO 20344, UNE-EN ISO 20345, UNE-EN ISO 20346 i UNE-EN ISO 20347	21,57 €
	B1474-0XKX	u	Parella de botes d'aigua de PVC de canya alta, per posada en obra del formigó, amb plantilla metàl·lica, amb sola antilliscant i folrades de niló rentable, homologades segons UNE-EN ISO 20344, UNE-EN ISO 20345, UNE-EN ISO 20346 i UNE-EN ISO 20347	19,61000 €
			Altres conceptes	1,96000 €
P-5	P1477-65LG	u	Casc de seguretat per a ús normal, contra cops, de polietilè amb un pes màxim de 400 g, homologat segons UNE-EN 812	6,70 €
	B1477-07TR	u	Casc de seguretat per a ús normal, contra cops, de polietilè amb un pes màxim de 400 g, homologat segons UNE-EN 812	6,09000 €
			Altres conceptes	0,61000 €
P-6	P147L-EQD	u	Parella de guants per a ús general, amb palmell, artells, ungles i dits index i polze de pell, dors de la mà i maniguet de cotó, folre interior, i subjecció elàstica al canell	1,73 €
	B147J-0XKF	u	Parella de guants per a ús general, amb palmell, artells, ungles i dits index i polze de pell, dors de la mà i maniguet de cotó, folre interior i subjecció elàstica al canell	1,57000 €
			Altres conceptes	0,16000 €
P-7	P147O-EPW	u	Mascareta autofiltrant contra polsims i vapors tòxics, homologada segons UNE-EN 405	0,76 €
	B147O-0XKB	u	Mascareta autofiltrant contra polsims i vapors tòxics, homologada segons UNE-EN 405	0,69000 €
			Altres conceptes	0,07000 €
P-8	P147P-EPW	u	Protector auditiu tipus orellera acoplable a casc industrial de seguretat, homologat segons UNE-EN 352-8, UNE-EN 397 i UNE-EN 458	16,86 €
	B147P-19OE	u	Protector auditiu tipus orellera acoplable a casc industrial de seguretat, homologat segons UNE-EN 352-8, UNE-EN 397 i UNE-EN 458	15,33000 €
			Altres conceptes	1,53000 €
P-9	P147Y-EPW	u	Protector auditiu de tap d'escuma, homologat segons UNE-EN 352-2 i UNE-EN 458	0,25 €
	B147Y-0XJE	u	Protector auditiu de tap d'escuma, homologat segons UNE-EN 352-2 i UNE-EN 458	0,23000 €
			Altres conceptes	0,02000 €
P-10	P147Z-FITH	u	Ulleres de seguretat antiimpactes estàndard, amb muntura universal, amb visor transparent i tractament contra l'entelament, homologades segons UNE-EN 167 i UNE-EN 168	7,85 €
	B147Z-0XI6	u	Ulleres de seguretat antiimpactes estàndard, amb muntura universal, amb visor transparent i tractament contra l'entelament, homologades segons UNE-EN 167 i UNE-EN 168	7,14000 €
			Altres conceptes	0,71000 €
P-11	P1480-FK73	u	Armilla de treball, de polièster embuatada amb material aïllant	14,15 €
	B1480-0XLN	u	Armilla de treball, de polièster embuatada amb material aïllant	12,86000 €
			Altres conceptes	1,29000 €

CSV (Codi de verificació Segura)	IV7F3TLZHVFN3CJYVXWE5YBAAM	Data i hora	29/11/2021 12:04:31
Normativa	Aquest document incorpora signatura electrònica reconeguda d'acord amb la llei 59/2003, 19 de desembre, de signatura electrònica		
Signat per	MARISOL CARRILLO MUÑOZ (CAP SERVEI D'EQUIPAMENTS MUNICIPALS)		
Signat per	RAQUEL MORERA IZQUIERDO (ARQUITECTE/A TÈCNIC/A ESPECIALITZAT I SEGURETAT)		
URL de verificació	https://seu.mataro.cat/verifirma/code/IV7F3TLZHVFN3CJYVXWE5YBAAM	Pàgina	55/246



QUADRE DE PREUS NÚMERO 2

Pàg.: 2

NÚMERO	CODI	UA	DESCRIPCIÓ	PREU
P-12	P15Z1-67CA	h	Senyaler	27,10 €
			Altres conceptes	27,10000 €
P-13	P2110-AKX	m3	Enderroc d'edificació aïllada, de més de 250 m3 de volum aparent, de 8 a 10 m d'alçària, amb estructura d'obra de fàbrica, sense enderroc de fonaments, solera ni mitgeres, sense separació, transport ni gestió de residus ni residus perillosos, amb mitjans manuals i mecànics i càrrega mecànica de runa sobre camió o contenidor. Inclou la manipulació i retirada d'elements que continguin amiant dins del límit de 100 m², mitjançant Pla de Treball Genèric que l'empresa enregistrada al RERA (Registre d'Empreses amb Risc d'Amiant) ha de tenir autoritzat.	14,93 €
			Altres conceptes	14,93000 €
P-14	P2R6-414L	m3	Càrrega amb mitjans mecànics i transport de residus inerts o no especials a instal·lació autoritzada de gestió de residus, amb camió per a transport de 7 t, amb un recorregut de més de 5 i fins a 10 km	9,19 €
			Altres conceptes	9,19000 €
P-15	P2RA-EU5O	m3	Deposició controlada en centre de selecció i transferència de residus barrejats no perillosos amb una densitat 0,17 t/m3, procedents de construcció o demolició, amb codi 170904 segons la Llista Europea de Residus (ORDEN MAM/304/2002)	20,39 €
	B2RA-28TP	t	Deposició controlada en centre de selecció i transferència de residus barrejats no perillosos amb una densitat 0,17 t/m3, procedents de construcció o demolició, amb codi 170904 segons la Llista Europea de Residus (ORDEN MAM/304/2002)	18,53510 €
			Altres conceptes	1,85490 €
P-16	P2RA-EU68	kg	Deposició controlada en dipòsit autoritzat inclòs el cànon sobre la deposició controlada dels residus de la construcció, segons la LLEI 8/2008, de residus de fibrociment perillosos amb una densitat 0,9 t/m3, procedents de construcció o demolició, amb codi 170605* segons la Llista Europea de Residus (ORDEN MAM/304/2002)	0,24 €
	B2RA-28VA	kg	Deposició controlada en dipòsit autoritzat inclòs el cànon sobre la deposició controlada dels residus de la construcció, segons la LLEI 8/2008, de residus de fibrociment perillosos amb una densitat 0,9 t/m3, procedents de construcció o demolició, amb codi 170605* segons la Llista Europea de Residus (ORDEN MAM/304/2002)	0,22000 €
			Altres conceptes	0,02000 €
P-17	P6126-58VE	m2	Paret de tancament recolzada de gruix 14 cm, de totxana, LD, categoria I, segons la norma UNE-EN 771-1, de 290x140x100 mm, per a revestir, col·locat amb morter 1:2:10 amb ciment CEM II	44,58 €
	B0F19-1323	u	Totxana de 290x140x100 mm, categoria I, LD, segons la norma UNE-EN 771-1	6,42000 €
			Altres conceptes	38,16000 €
P-18	P6AC-D7DZ	m	Tanca mòbil, de 2 m d'alçària, d'acer galvanitzat, amb malla electrosoldada de 90x150 mm i de 4.5 i 3,5 mm de D, bastidor de 3.5x2 m de tub de 40 mm de D, fixat a peus prefabricats de formigó, i amb el desmuntatge inclòs	3,57 €
	B6AX-0KOW	m	Tanca mòbil, de 2 m d'alçària, d'acer galvanitzat, amb malla electrosoldada de 90x150 mm i de 4.5 i 3,5 mm de diàmetre, bastidor de 3.5x2 m de tub de 40 mm de diàmetre per a fixar a peus prefabricats de formigó, per a 20 usos, per a seguretat i salut	0,72000 €
	B6AZ-0KLL	u	Dau de formigó de 38 kg per a peu de tanca mòbil de malla d'acer i per a 20 usos, per a seguretat i salut	0,05100 €
			Altres conceptes	2,79900 €
P-19	P811-3ETX	m2	Arrebossat a bona vista sobre parament vertical exterior, a 3,00 m d'alçària, com a màxim, amb morter de ciment 1:6, esquitxat	29,89 €
			Altres conceptes	29,89000 €
P-20	P89H-HE8C	m2	Pintat de parament vertical exterior de ciment, amb pintura al silicat amb acabat llis, i pigments, amb una capa d'imprimació fixadora i dues d'acabat	11,23 €
	B896-0P00	kg	Pintura al silicat, per a exteriors	4,65426 €

CSV (Codi de verificació Segura)	IV7F3TLZHVFN3CJYVXWE5YBAAM	Data i hora	29/11/2021 12:04:31
Normativa	Aquest document incorpora signatura electrònica reconeguda d'acord amb la llei 59/2003, 19 de desembre, de signatura electrònica		
Signat per	MARISOL CARRILLO MUÑOZ (CAP SERVEI D'EQUIPAMENTS MUNICIPALS)		
Signat per	RAQUEL MORERA IZQUIERDO (ARQUITECTE/A TÈCNIC/A ESPECIALITZAT I SEGURETAT)		
URL de verificació	https://seu.mataro.cat/verifirma/code/IV7F3TLZHVFN3CJYVXWE5YBAAM	Pàgina	56/246



QUADRE DE PREUS NÚMERO 2

Pàg.: 3

NÚMERO	CODI	UA	DESCRIPCIÓ	PREU
	B8Z6-0P27	kg	Imprimació fixadora acrílica	0,71400 €
			Altres conceptes	5,86174 €
P-21	PQU3-0234	u	Farmaciola d'armari, amb el contingut establert a l'ordenança general de seguretat i salut en el treball	118,59 €
	BQU3-0TIB	u	Farmaciola tipus armari, amb el contingut establert a l'ordenança general de seguretat i salut en el treball	107,81000 €
			Altres conceptes	10,78000 €
P-22	RRMM0001	u	Treballs per la desconexió de l'escomesa elèctrica. Inclou camió pluma i tot el material necessari.	990,00 €
			Sense descomposició	990,00000 €

CSV (Codi de verificació Segura)	IV7F3TLZHVFN3CJYVXWE5YBAAM	Data i hora	29/11/2021 12:04:31
Normativa	Aquest document incorpora signatura electrònica reconeguda d'acord amb la llei 59/2003, 19 de desembre, de signatura electrònica		
Signat per	MARISOL CARRILLO MUÑOZ (CAP SERVEI D'EQUIPAMENTS MUNICIPALS)		
Signat per	RAQUEL MORERA IZQUIERDO (ARQUITECTE/A TÈCNIC/A ESPECIALITZAT I SEGURETAT)		
URL de verificació	https://seu.mataro.cat/verifirma/code/IV7F3TLZHVFN3CJYVXWE5YBAAM	Pàgina	57/246



JUSTIFICACIÓ DE PREUS

Pàg.: 1

MA D'OBRA

CODI	UA	DESCRIPCIÓ	PREU	
A01-FEP9	h	Ajudant pintor	25,93000	€
A0121000	h	Oficial 1a	27,54000	€
A0122000	h	Oficial 1a paleta	27,54000	€
A012D000	h	Oficial 1a pintor	27,54000	€
A012H000	h	Oficial 1a electricista	28,46000	€
A012J000	h	Oficial 1a lampista	28,46000	€
A012M000	h	Oficial 1a muntador	28,46000	€
A013D000	h	Ajudant pintor	24,45000	€
A0140000	h	Manobre	23,00000	€
A0150000	h	Manobre especialista	23,77000	€
A01H4000	h	Manobre per a seguretat i salut	23,00000	€
A0D-0007	h	Manobre	24,39000	€
A0D-0009	h	Manobre per a seguretat i salut	24,39000	€
A0E-000A	h	Manobre especialista	25,22000	€
A0F-000B	h	Oficial 1a	29,21000	€
A0F-000T	h	Oficial 1a paleta	29,21000	€
A0F-000V	h	Oficial 1a pintor	29,21000	€

CSV (Codi de verificació Segura)	IV7F3TLZHVFN3CJYVXWE5YBAAM	Data i hora	29/11/2021 12:04:31
Normativa	Aquest document incorpora signatura electrònica reconeguda d'acord amb la llei 59/2003, 19 de desembre, de signatura electrònica		
Signat per	MARISOL CARRILLO MUÑOZ (CAP SERVEI D'EQUIPAMENTS MUNICIPALS)		
Signat per	RAQUEL MORERA IZQUIERDO (ARQUITECTE/A TÈCNIC/A ESPECIALITZAT I SEGURETAT)		
URL de verificació	https://seu.mataro.cat/verifirma/code/IV7F3TLZHVFN3CJYVXWE5YBAAM	Pàgina	58/246



JUSTIFICACIÓ DE PREUS

Pàg.: 2

MAQUINÀRIA

CODI	UA	DESCRIPCIÓ	PREU	
C1101200	h	Compressor amb dos martells pneumàtics	17,59000	€
C111-0056	h	Compressor amb dos martells pneumàtics	17,66000	€
C1311430	h	Pala carregadora sobre pneumàtics de 8 a 14 t	84,30000	€
C13124A0	h	Pala excavadora giratoria sobre cadenes de 12 a 20 t	96,69000	€
C138-00KR	h	Pala carregadora sobre pneumàtics de 8 a 14 t	85,76000	€
C139-00LH	h	Pala excavadora giratoria sobre cadenes de 12 a 20 t	98,31000	€
C1501700	h	Camió per a transport de 7 t	36,93000	€
C154-003N	h	Camió per a transport de 7 t	37,13000	€
C1704100	h	Mesclador continu amb sitja per a morter preparat a granel	1,91000	€
C1705600	h	Formigonera de 165 l	2,00000	€
C176-00FX	h	Formigonera de 165 l	2,00000	€
C200S000	h	Equip i elements auxiliars per a tall oxiacetilènic	7,47000	€
C207-00E1	h	Equip i elements auxiliars per a tall oxiacetilènic	7,56000	€

CSV (Codi de verificació Segura)	IV7F3TLZHVFN3CJYVXWE5YBAAM	Data i hora	29/11/2021 12:04:31
Normativa	Aquest document incorpora signatura electrònica reconeguda d'acord amb la llei 59/2003, 19 de desembre, de signatura electrònica		
Signat per	MARISOL CARRILLO MUÑOZ (CAP SERVEI D'EQUIPAMENTS MUNICIPALS)		
Signat per	RAQUEL MORERA IZQUIERDO (ARQUITECTE/A TÈCNIC/A ESPECIALITZAT I SEGURETAT)		
URL de verificació	https://seu.mataro.cat/verifirma/code/IV7F3TLZHVFN3CJYVXWE5YBAAM	Pàgina	59/246



JUSTIFICACIÓ DE PREUS

MATERIALS

CODI	UA	DESCRIPCIÓ	PREU	
B0111000	m3	Aigua	1,83000	€
B011-05ME	m3	Aigua	1,73000	€
B0310020	t	Sorra de pedrera per a morters	19,20000	€
B03L-05N7	t	Sorra de pedrera per a morters	19,14000	€
B0512401	t	Ciment pòrtland amb filler calcari CEM II/B-L 32,5 R segons UNE-EN 197-1, en sacs	116,11000	€
B054-06DH	kg	Calç aèria hidratada CL 90-S, en sacs	0,25000	€
B055-067M	t	Ciment pòrtland amb filler calcari CEM II/B-L 32,5 R segons UNE-EN 197-1, en sacs	116,39000	€
B0710250	t	Morter per a ram de paleta, classe M 5 (5 N/mm2), a granel, de designació (G) segons norma UNE-EN 998-2	35,11000	€
B0F19-1323	u	Totxana de 290x140x100 mm, categoria I, LD, segons la norma UNE-EN 771-1	0,20000	€
B0FA12A0	u	Totxana de 290x140x100 mm, categoria I, LD, segons la norma UNE-EN 771-1	0,19000	€
B1411111	u	Casc de seguretat per a ús normal, contra cops, de polietilè amb un pes màxim de 400 g, homologat segons UNE-EN 812	6,40000	€
B1421110	u	Ulleres de seguretat antiimpactes estàndard, amb muntura universal, amb visor transparent i tractament contra l'entelament, homologades segons UNE-EN 167 i UNE-EN 168	6,69000	€
B1431101	u	Protector auditiu de tap d'escuma, homologat segons UNE-EN 352-2 i UNE-EN 458	0,27000	€
B1432012	u	Protector auditiu d'auricular, acoblat al cap amb arnes i orelles antisoroll, homologat segons UNE-EN 352-1 i UNE-EN 458	20,70000	€
B1433115	u	Protector auditiu tipus orellera acoplable a casc industrial de seguretat, homologat segons UNE-EN 352, UNE-EN 397 i UNE-EN 458	16,75000	€
B1441201	u	Mascareta autofiltrant contra polsims i vapors tòxics, homologada segons UNE-EN 405	0,75000	€
B1455710	u	Parella de guants d'alta resistència al tall i a l'abrossió per a ferrallista, amb dits i palmell de cautxú rugós sobre suport de cotó i subjecció elàstica al canell, homologats segons UNE-EN 388 i UNE-EN 420	3,02000	€
B1462241	u	Parella de botes de seguretat resistents a la humitat, de pell rectificada, amb turmellera encoixinada sola antilliscant i antiestàtica, falca amortidora per al taló, llengüeta de manxa, de despeniment ràpid, amb puntera metàl·lica	27,20000	€
B1474-0XKX	u	Parella de botes d'aigua de PVC de canya alta, per posada en obra del formigó, amb plantilla metàl·lica, amb sola antilliscant i folrades de niló rentable, homologades segons UNE-EN ISO 20344, UNE-EN ISO 20345, UNE-EN ISO 20346 i UNE-EN ISO 20347	19,61000	€
B1477-07TR	u	Casc de seguretat per a ús normal, contra cops, de polietilè amb un pes màxim de 400 g, homologat segons UNE-EN 812	6,09000	€
B147J-0XKF	u	Parella de guants per a ús general, amb palmell, artells, ungles i dits index i polze de pell, dors de la mà i maniguet de cotó, folre interior i subjecció elàstica al canell	1,57000	€
B147O-0XKB	u	Mascareta autofiltrant contra polsims i vapors tòxics, homologada segons UNE-EN 405	0,69000	€
B147P-19OE	u	Protector auditiu tipus orellera acoplable a casc industrial de seguretat, homologat segons UNE-EN 352-8, UNE-EN 397 i UNE-EN 458	15,33000	€
B147Y-0XJE	u	Protector auditiu de tap d'escuma, homologat segons UNE-EN 352-2 i UNE-EN 458	0,23000	€
B147Z-0X16	u	Ulleres de seguretat antiimpactes estàndard, amb muntura universal, amb visor transparent i tractament contra l'entelament, homologades segons UNE-EN 167 i UNE-EN 168	7,14000	€
B1480-0XLN	u	Armill de treball, de polièster embuatada amb material aïllant	12,86000	€
B1Z6211A	m	Tanca mòbil, de 2 m d'alçària, d'acer galvanitzat, amb malla electrosoldada de 90x150 mm i de 4,5 i 3,5 mm de diàmetre, bastidor de 3,5x2 m de tub de 40 mm de diàmetre per a fixar a peus prefabricats de formigó, per a 20 usos, per a seguretat i salut	0,79000	€
B1Z6AF0A	u	Dau de formigó de 38 kg per a peu de tanca mòbil de malla d'acer i per a 20 usos, per a seguretat i salut	0,15000	€
B2RA7581	t	Deposició controlada a dipòsit autoritzat inclòs el cànon sobre la deposició controlada dels residus de la construcció, segons la LLEI 8/2008, de residus barrejats no perillosos amb una densitat 0,17 t/m3, procedents de construcció o demolició, amb codi 170904 segons la Llista Europea de Residus (ORDEN MAM/304/2002)	101,16000	€

CSV (Codi de verificació Segura)	IV7F3TLZHVFN3CJYVXWE5YBAAM	Data i hora	29/11/2021 12:04:31
Normativa	Aquest document incorpora signatura electrònica reconeguda d'acord amb la llei 59/2003, 19 de desembre, de signatura electrònica		
Signat per	MARISOL CARRILLO MUÑOZ (CAP SERVEI D'EQUIPAMENTS MUNICIPALS)		
Signat per	RAQUEL MORERA IZQUIERDO (ARQUITECTE/A TÈCNIC/A ESPECIALITZAT I SEGURETAT)		
URL de verificació	https://seu.mataro.cat/verifirma/code/IV7F3TLZHVFN3CJYVXWE5YBAAM	Pàgina	60/246



JUSTIFICACIÓ DE PREUS

Pàg.: 4

MATERIALS

CODI	UA	DESCRIPCIÓ	PREU	
B2RA-28TP	t	Deposició controlada en centre de selecció i transferència de residus barrejats no perillosos amb una densitat 0,17 t/m3, procedents de construcció o demolició, amb codi 170904 segons la Llista Europea de Residus (ORDEN MAM/304/2002)	109,03000	€
B2RA-28VA	kg	Deposició controlada en dipòsit autoritzat inclòs el cànon sobre la deposició controlada dels residus de la construcció, segons la LLEI 8/2008, de residus de fibrociment perillosos amb una densitat 0,9 t/m3, procedents de construcció o demolició, amb codi 170605* segons la Llista Europea de Residus (ORDEN MAM/304/2002)	0,22000	€
B6AX-0KOW	m	Tanca mòbil, de 2 m d'alçària, d'acer galvanitzat, amb malla electrosoldada de 90x150 mm i de 4.5 i 3,5 mm de diàmetre, bastidor de 3.5x2 m de tub de 40 mm de diàmetre per a fixar a peus prefabricats de formigó, per a 20 usos, per a seguretat i salut	0,72000	€
B6AZ-0KLL	u	Dau de formigó de 38 kg per a peu de tanca mòbil de malla d'acer i per a 20 usos, per a seguretat i salut	0,17000	€
B896-0P00	kg	Pintura al silicat, per a exteriors	11,70000	€
B89ZPE00	kg	Pintura plàstica, per a exteriors	5,04000	€
B8Z6-0P27	kg	Imprimació fixadora acrílica	5,00000	€
BQU3-0TIB	u	Farmacíola tipus armari, amb el contingut establert a l'ordenança general de seguretat i salut en el treball	107,81000	€
BQU3-0TIC	u	Farmacíola portàtil d'urgència, amb el contingut establert a l'ordenança general de seguretat i salut en el treball	107,16000	€
BQUA2100	u	Farmacíola portàtil d'urgència, amb el contingut establert a l'ordenança general de seguretat i salut en el treball	112,88000	€

CSV (Codi de verificació Segura)	IV7F3TLZHVFN3CJYVXWE5YBAAM	Data i hora	29/11/2021 12:04:31
Normativa	Aquest document incorpora signatura electrònica reconeguda d'acord amb la llei 59/2003, 19 de desembre, de signatura electrònica		
Signat per	MARISOL CARRILLO MUÑOZ (CAP SERVEI D'EQUIPAMENTS MUNICIPALS)		
Signat per	RAQUEL MORERA IZQUIERDO (ARQUITECTE/A TÈCNIC/A ESPECIALITZAT I SEGURETAT)		
URL de verificació	https://seu.mataro.cat/verifirma/code/IV7F3TLZHVFN3CJYVXWE5YBAAM	Pàgina	61/246



JUSTIFICACIÓ DE PREUS

Pàg.: 5

ELEMENTS COMPOSTOS

CODI	UA	DESCRIPCIÓ	PREU			
B07F-0LT4	m3	Morter de ciment pòrtland amb filler calcari CEM II/B-L i sorra, amb 250 kg/m3 de ciment, amb una proporció en volum 1:6 i 5 N/mm2 de resistència a compressió, elaborat a l'obra	Rend.: 1,000		87,51000	€
			Unitats	Preu	Parcial	Import
Ma d'obra						
A0E-000A	h	Manobre especialista	1,000 /R x	25,22000 =	25,22000	
			Subtotal:		25,22000	25,22000
Maquinària						
C176-00FX	h	Formigonera de 165 l	0,700 /R x	2,00000 =	1,40000	
			Subtotal:		1,40000	1,40000
Materials						
B055-067M	t	Ciment pòrtland amb filler calcari CEM II/B-L 32,5 R segons UNE-EN 197-1, en sacs	0,250 x	116,39000 =	29,09750	
B011-05ME	m3	Aigua	0,200 x	1,73000 =	0,34600	
B03L-05N7	t	Sorra de pedrera per a morters	1,630 x	19,14000 =	31,19820	
			Subtotal:		60,64170	60,64170
		DESPESES AUXILIARS		1,00 %		0,25220
		COST DIRECTE				87,51390
		COST EXECUCIÓ MATERIAL				87,51390

B07F-0LT6	m3	Morter mixt de ciment pòrtland amb filler calcari CEM II/B-L, calç i sorra, amb 200 kg/m3 de ciment, amb una proporció en volum 1:2:10 i 2,5 N/mm2 de resistència a compressió, elaborat a l'obra	Rend.: 1,000		181,10000	€
			Unitats	Preu	Parcial	Import
Ma d'obra						
A0E-000A	h	Manobre especialista	1,050 /R x	25,22000 =	26,48100	
			Subtotal:		26,48100	26,48100
Maquinària						
C176-00FX	h	Formigonera de 165 l	0,725 /R x	2,00000 =	1,45000	
			Subtotal:		1,45000	1,45000
Materials						
B055-067M	t	Ciment pòrtland amb filler calcari CEM II/B-L 32,5 R segons UNE-EN 197-1, en sacs	0,200 x	116,39000 =	23,27800	
B054-06DH	kg	Calç aèria hidratada CL 90-S, en sacs	400,000 x	0,25000 =	100,00000	
B03L-05N7	t	Sorra de pedrera per a morters	1,530 x	19,14000 =	29,28420	
B011-05ME	m3	Aigua	0,200 x	1,73000 =	0,34600	
			Subtotal:		152,90820	152,90820

CSV (Codi de verificació Segura)	IV7F3TLZHVFN3CJYVXWE5YBAAM	Data i hora	29/11/2021 12:04:31
Normativa	Aquest document incorpora signatura electrònica reconeguda d'acord amb la llei 59/2003, 19 de desembre, de signatura electrònica		
Signat per	MARISOL CARRILLO MUÑOZ (CAP SERVEI D'EQUIPAMENTS MUNICIPALS)		
Signat per	RAQUEL MORERA IZQUIERDO (ARQUITECTE/A TÈCNIC/A ESPECIALITZAT I SEGURETAT)		
URL de verificació	https://seu.mataro.cat/verifirma/code/IV7F3TLZHVFN3CJYVXWE5YBAAM	Pàgina	62/246



JUSTIFICACIÓ DE PREUS

Pàg.: 6

ELEMENTS COMPOSTOS

CODI	UA	DESCRIPCIÓ		PREU		
		DESPESES AUXILIARS	1,00 %	0,26481		
		COST DIRECTE		181,10401		
		COST EXECUCIÓ MATERIAL		181,10401		
D0701641	m3	Morter de ciment pòrtland amb filler calcari CEM II/B-L i sorra, amb 250 kg/m3 de ciment, amb una proporció en volum 1:6 i 5 N/mm2 de resistència a compressió, elaborat a l'obra	Rend.: 1,000	86,10000 €		
			Unitats	Preu	Parcial	Import
Ma d'obra						
A0150000	h	Manobre especialista	1,000 /R x	23,77000 =	23,77000	
			Subtotal:		23,77000	23,77000
Maquinària						
C1705600	h	Formigonera de 165 l	0,700 /R x	2,00000 =	1,40000	
			Subtotal:		1,40000	1,40000
Materials						
B0512401	t	Ciment pòrtland amb filler calcari CEM II/B-L 32,5 R segons UNE-EN 197-1, en sacs	0,250 x	116,11000 =	29,02750	
B0310020	t	Sorra de pedrera per a morters	1,630 x	19,20000 =	31,29600	
B0111000	m3	Aigua	0,200 x	1,83000 =	0,36600	
			Subtotal:		60,68950	60,68950
		DESPESES AUXILIARS	1,00 %		0,23770	
		COST DIRECTE			86,09720	
		COST EXECUCIÓ MATERIAL			86,09720	

CSV (Codi de verificació Segura)	IV7F3TLZHVFN3CJYVXWE5YBAAM	Data i hora	29/11/2021 12:04:31
Normativa	Aquest document incorpora signatura electrònica reconeguda d'acord amb la llei 59/2003, 19 de desembre, de signatura electrònica		
Signat per	MARISOL CARRILLO MUÑOZ (CAP SERVEI D'EQUIPAMENTS MUNICIPALS)		
Signat per	RAQUEL MORERA IZQUIERDO (ARQUITECTE/A TÈCNIC/A ESPECIALITZAT I SEGURETAT)		
URL de verificació	https://seu.mataro.cat/verifirma/code/IV7F3TLZHVFN3CJYVXWE5YBAAM	Pàgina	63/246



JUSTIFICACIÓ DE PREUS

Pàg.: 7

PARTIDES D'OBRA

NÚM	CODI	UA	DESCRIPCIÓ	PREU			
H1411111	u		Casc de seguretat per a ús normal, contra cops, de polietilè amb un pes màxim de 400 g, homologat segons UNE-EN 812	Rend.: 1,000		7,04	€
				Unitats	Preu	Parcial	Import
Materials	B1411111	u	Casc de seguretat per a ús normal, contra cops, de polietilè amb un pes màxim de 400 g, homologat segons UNE-EN 812	1,000	x 6,40000 =	6,40000	
				Subtotal:		6,40000	6,40000
				COST DIRECTE			6,40000
				DESPESES INDIRECTES	10,00 %		0,64000
				COST EXECUCIÓ MATERIAL			7,04000
H1421110	u		Ulleres de seguretat antiimpactes estàndard, amb muntura universal, amb visor transparent i tractament contra l'entelament, homologades segons UNE-EN 167 i UNE-EN 168	Rend.: 1,000		7,36	€
				Unitats	Preu	Parcial	Import
Materials	B1421110	u	Ulleres de seguretat antiimpactes estàndard, amb muntura universal, amb visor transparent i tractament contra l'entelament, homologades segons UNE-EN 167 i UNE-EN 168	1,000	x 6,69000 =	6,69000	
				Subtotal:		6,69000	6,69000
				COST DIRECTE			6,69000
				DESPESES INDIRECTES	10,00 %		0,66900
				COST EXECUCIÓ MATERIAL			7,35900
H1431101	u		Protector auditiu de tap d'escuma, homologat segons UNE-EN 352-2 i UNE-EN 458	Rend.: 1,000		0,30	€
				Unitats	Preu	Parcial	Import
Materials	B1431101	u	Protector auditiu de tap d'escuma, homologat segons UNE-EN 352-2 i UNE-EN 458	1,000	x 0,27000 =	0,27000	
				Subtotal:		0,27000	0,27000
				COST DIRECTE			0,27000
				DESPESES INDIRECTES	10,00 %		0,02700
				COST EXECUCIÓ MATERIAL			0,29700

CSV (Codi de verificació Segura)	IV7F3TLZHVFN3CJYVXWE5YBAAM	Data i hora	29/11/2021 12:04:31
Normativa	Aquest document incorpora signatura electrònica reconeguda d'acord amb la llei 59/2003, 19 de desembre, de signatura electrònica		
Signat per	MARISOL CARRILLO MUÑOZ (CAP SERVEI D'EQUIPAMENTS MUNICIPALS)		
Signat per	RAQUEL MORERA IZQUIERDO (ARQUITECTE/A TÈCNIC/A ESPECIALITZAT I SEGURETAT)		
URL de verificació	https://seu.mataro.cat/verifirma/code/IV7F3TLZHVFN3CJYVXWE5YBAAM	Pàgina	64/246



JUSTIFICACIÓ DE PREUS

PARTIDES D'OBRA

NÚM	CODI	UA	DESCRIPCIÓ		PREU		
H1432012		u	Protector auditiu d'auricular, acoblat al cap amb arnès i orelles antisoroll, homologat segons UNE-EN 352-1 i UNE-EN 458	Rend.: 1,000	22,77 €		
				Unitats	Preu	Parcial	Import
Materials	B1432012	u	Protector auditiu d'auricular, acoblat al cap amb arnès i orelles antisoroll, homologat segons UNE-EN 352-1 i UNE-EN 458	1,000	x 20,70000 =	20,70000	
				Subtotal:		20,70000	20,70000
				COST DIRECTE			20,70000
				DESPESES INDIRECTES	10,00 %		2,07000
				COST EXECUCIÓ MATERIAL			22,77000
H1433115		u	Protector auditiu tipus orellera acoplable a casc industrial de seguretat, homologat segons UNE-EN 352, UNE-EN 397 i UNE-EN 458	Rend.: 1,000	18,43 €		
				Unitats	Preu	Parcial	Import
Materials	B1433115	u	Protector auditiu tipus orellera acoplable a casc industrial de seguretat, homologat segons UNE-EN 352, UNE-EN 397 i UNE-EN 458	1,000	x 16,75000 =	16,75000	
				Subtotal:		16,75000	16,75000
				COST DIRECTE			16,75000
				DESPESES INDIRECTES	10,00 %		1,67500
				COST EXECUCIÓ MATERIAL			18,42500
H1441201		u	Mascareta autofiltrant contra polsims i vapors tòxics, homologada segons UNE-EN 405	Rend.: 1,000	0,83 €		
				Unitats	Preu	Parcial	Import
Materials	B1441201	u	Mascareta autofiltrant contra polsims i vapors tòxics, homologada segons UNE-EN 405	1,000	x 0,75000 =	0,75000	
				Subtotal:		0,75000	0,75000
				COST DIRECTE			0,75000
				DESPESES INDIRECTES	10,00 %		0,07500
				COST EXECUCIÓ MATERIAL			0,82500

CSV (Codi de verificació Segura)	IV7F3TLZHVFN3CJYVXWE5YBAAM	Data i hora	29/11/2021 12:04:31
Normativa	Aquest document incorpora signatura electrònica reconeguda d'acord amb la llei 59/2003, 19 de desembre, de signatura electrònica		
Signat per	MARISOL CARRILLO MUÑOZ (CAP SERVEI D'EQUIPAMENTS MUNICIPALS)		
Signat per	RAQUEL MORERA IZQUIERDO (ARQUITECTE/A TÈCNIC/A ESPECIALITZAT I SEGURETAT)		
URL de verificació	https://seu.mataro.cat/verifirma/code/IV7F3TLZHVFN3CJYVXWE5YBAAM	Pàgina	65/246



JUSTIFICACIÓ DE PREUS

Pàg.: 9

PARTIDES D'OBRA

NÚM	CODI	UA	DESCRIPCIÓ		PREU		
H1455710		u	Parella de guants d'alta resistència al tall i a l'abracció per a ferrallista, amb dits i palmell de cautxú rugós sobre suport de cotó, i subjecció elàstica al canell, homologats segons UNE-EN 388 i UNE-EN 420	Rend.: 1,000	3,32 €		
				Unitats	Preu	Parcial	Import
	Materials						
	B1455710	u	Parella de guants d'alta resistència al tall i a l'abracció per a ferrallista, amb dits i palmell de cautxú rugós sobre suport de cotó i subjecció elàstica al canell, homologats segons UNE-EN 388 i UNE-EN 420	1,000	x 3,02000 =	3,02000	
				Subtotal:		3,02000	3,02000
				COST DIRECTE			3,02000
				DESPESES INDIRECTES	10,00 %		0,30200
				COST EXECUCIÓ MATERIAL			3,32200
H1462241		u	Parella de botes de seguretat resistent a la humitat, de pell rectificada, amb turmellera encoixinada sola antilliscant i antiestàtica, falca amortidora per al taló, llengüeta de manxa, de despreniment ràpid, amb puntera metàl·lica	Rend.: 1,000	29,92 €		
				Unitats	Preu	Parcial	Import
	Materials						
	B1462241	u	Parella de botes de seguretat resistent a la humitat, de pell rectificada, amb turmellera encoixinada sola antilliscant i antiestàtica, falca amortidora per al taló, llengüeta de manxa, de despreniment ràpid, amb puntera metàl·lica	1,000	x 27,20000 =	27,20000	
				Subtotal:		27,20000	27,20000
				COST DIRECTE			27,20000
				DESPESES INDIRECTES	10,00 %		2,72000
				COST EXECUCIÓ MATERIAL			29,92000
H6AA2111		m	Tanca mòbil, de 2 m d'alçària, d'acer galvanitzat, amb malla electrosoldada de 90x150 mm i de 4,5 i 3,5 mm de D, bastidor de 3,5x2 m de tub de 40 mm de D, fixat a peus prefabricats de formigó, i amb el desmuntatge inclòs	Rend.: 1,000	3,49 €		
				Unitats	Preu	Parcial	Import
	Ma d'obra						
	A01H4000	h	Manobre per a seguretat i salut	0,100	/R x 23,00000 =	2,30000	
				Subtotal:		2,30000	2,30000
	Materials						
	B1Z6AF0A	u	Dau de formigó de 38 kg per a peu de tanca mòbil de malla d'acer i per a 20 usos, per a seguretat i salut	0,300	x 0,15000 =	0,04500	
	B1Z6211A	m	Tanca mòbil, de 2 m d'alçària, d'acer galvanitzat, amb malla electrosoldada de 90x150 mm i de 4,5 i 3,5 mm de diàmetre, bastidor de 3,5x2 m de tub de 40 mm de	1,000	x 0,79000 =	0,79000	

CSV (Codi de verificació Segura)	IV7F3TLZHVFN3CJYVXWE5YBAAM	Data i hora	29/11/2021 12:04:31
Normativa	Aquest document incorpora signatura electrònica reconeguda d'acord amb la llei 59/2003, 19 de desembre, de signatura electrònica		
Signat per	MARISOL CARRILLO MUÑOZ (CAP SERVEI D'EQUIPAMENTS MUNICIPALS)		
Signat per	RAQUEL MORERA IZQUIERDO (ARQUITECTE/A TÈCNIC/A ESPECIALITZAT I SEGURETAT)		
URL de verificació	https://seu.mataro.cat/verifirma/code/IV7F3TLZHVFN3CJYVXWE5YBAAM	Pàgina	66/246



JUSTIFICACIÓ DE PREUS

Pàg.: 10

PARTIDES D'OBRA

NÚM	CODI	UA	DESCRIPCIÓ		PREU
			diàmetre per a fixar a peus prefabricats de formigó, per a 20 usos, per a seguretat i salut		
				Subtotal:	0,83500 0,83500
				DESPESES AUXILIARS 1,50 %	0,03450
				COST DIRECTE	3,16950
				DESPESES INDIRECTES 10,00 %	0,31695
				COST EXECUCIÓ MATERIAL	3,48645
HQUA2100	u		Farmaciola portàtil d'urgència, amb el contingut establert a l'ordenança general de seguretat i salut en el treball	Rend.: 1,000	124,17 €
				Unitats	Preu
Materials				Parcial	Import
	BQUA2100	u	Farmaciola portàtil d'urgència, amb el contingut establert a l'ordenança general de seguretat i salut en el treball	1,000 x 112,88000 =	112,88000
				Subtotal:	112,88000 112,88000
				COST DIRECTE	112,88000
				DESPESES INDIRECTES 10,00 %	11,28800
				COST EXECUCIÓ MATERIAL	124,16800
P-1	K12GF000	u	Anul·lació d'instal·lació interior de lampisteria, a la sortida del comptador o de l'escomesa, per a subministrament de D inferior a 2"	Rend.: 1,000	63,55 €
				Unitats	Preu
Ma d'obra				Parcial	Import
	A012J000	h	Oficial 1a lampista	2,000 /R x 28,46000 =	56,92000
				Subtotal:	56,92000 56,92000
				DESPESES AUXILIARS 1,50 %	0,85380
				COST DIRECTE	57,77380
				DESPESES INDIRECTES 10,00 %	5,77738
				COST EXECUCIÓ MATERIAL	63,55118
P-2	K12GG000	u	Anul·lació d'instal·lació interior elèctrica, a la sortida dels quadres elèctrics o de l'escomesa, per a subministrament a baixa tensió 200 kVA, com a màxim	Rend.: 1,000	317,76 €
				Unitats	Preu
Ma d'obra				Parcial	Import
	A012H000	h	Oficial 1a electricista	10,000 /R x 28,46000 =	284,60000
				Subtotal:	284,60000 284,60000

CSV (Codi de verificació Segura)	IV7F3TLZHVFN3CJYVXWE5YBAAM	Data i hora	29/11/2021 12:04:31
Normativa	Aquest document incorpora signatura electrònica reconeguda d'acord amb la llei 59/2003, 19 de desembre, de signatura electrònica		
Signat per	MARISOL CARRILLO MUÑOZ (CAP SERVEI D'EQUIPAMENTS MUNICIPALS)		
Signat per	RAQUEL MORERA IZQUIERDO (ARQUITECTE/A TÈCNIC/A ESPECIALITZAT I SEGURETAT)		
URL de verificació	https://seu.mataro.cat/verifirma/code/IV7F3TLZHVFN3CJYVXWE5YBAAM	Pàgina	67/246



JUSTIFICACIÓ DE PREUS

Pàg.: 11

PARTIDES D'OBRA

NÚM	CODI	UA	DESCRIPCIÓ		PREU	
			DESPESES AUXILIARS	1,50 %	4,26900	
			COST DIRECTE		288,86900	
			DESPESES INDIRECTES	10,00 %	28,88690	
			COST EXECUCIÓ MATERIAL		317,75590	
P-3	K12GK000	u	Anul·lació d'instal·lació interior de gas, a la sortida del comptador o de l'escomesa, per a subministrament de DN 100 mm, com a màxim	Rend.: 1,000	95,33 €	
			Unitats	Preu	Parcial	Import
Ma d'obra	A012M000	h	Oficial 1a muntador	3,000 /R x	28,46000 =	85,38000
			Subtotal:			85,38000
			DESPESES AUXILIARS	1,50 %		1,28070
			COST DIRECTE			86,66070
			DESPESES INDIRECTES	10,00 %		8,66607
			COST EXECUCIÓ MATERIAL			95,32677
	K211169D	m3	Enderroc d'edificació aïllada, de més de 250 m3 de volum aparent, de 8 a 10 m d'alçària, amb estructura d'obra de fàbrica, sense enderroc de fonaments, solera ni mitgeres, sense separació, transport ni gestió de residus ni residus perillosos, amb mitjans manuals i mecànics i càrrega mecànica de runa sobre camió o contenidor	Rend.: 1,000	13,43 €	
			Unitats	Preu	Parcial	Import
Ma d'obra	A0150000	h	Manobre especialista	0,120 /R x	23,77000 =	2,85240
	A0121000	h	Oficial 1a	0,030 /R x	27,54000 =	0,82620
			Subtotal:			3,67860
Maquinària	C200S000	h	Equip i elements auxiliars per a tall oxiacetilènic	0,030 /R x	7,47000 =	0,22410
	C13124A0	h	Pala excavadora giratoria sobre cadenes de 12 a 20 t	0,045 /R x	96,69000 =	4,35105
	C1311430	h	Pala carregadora sobre pneumàtics de 8 a 14 t	0,040 /R x	84,30000 =	3,37200
	C1101200	h	Compressor amb dos martells pneumàtics	0,030 /R x	17,59000 =	0,52770
			Subtotal:			8,47485
			DESPESES AUXILIARS	1,50 %		0,05518
			COST DIRECTE			12,20863
			DESPESES INDIRECTES	10,00 %		1,22086
			COST EXECUCIÓ MATERIAL			13,42949

CSV (Codi de verificació Segura)	IV7F3TLZHVFN3CJYVXWE5YBAAM	Data i hora	29/11/2021 12:04:31
Normativa	Aquest document incorpora signatura electrònica reconeguda d'acord amb la llei 59/2003, 19 de desembre, de signatura electrònica		
Signat per	MARISOL CARRILLO MUÑOZ (CAP SERVEI D'EQUIPAMENTS MUNICIPALS)		
Signat per	RAQUEL MORERA IZQUIERDO (ARQUITECTE/A TÈCNIC/A ESPECIALITZAT I SEGURETAT)		
URL de verificació	https://seu.mataro.cat/verifirma/code/IV7F3TLZHVFN3CJYVXWE5YBAAM	Pàgina	68/246



JUSTIFICACIÓ DE PREUS

Pàg.: 12

PARTIDES D'OBRA

NÚM	CODI	UA	DESCRIPCIÓ		PREU		
K2192913		m2	Enderroc de solera de formigó lleugerament armat, de fins a 15 cm de gruix, amb compressor i càrrega manual de runa sobre camió o contenidor	Rend.: 1,000	13,43 €		
				Unitats	Preu	Parcial	Import
Ma d'obra							
	A0150000	h	Manobre especialista	0,300 /R x	23,77000 =	7,13100	
	A0140000	h	Manobre	0,100 /R x	23,00000 =	2,30000	
				Subtotal:		9,43100	9,43100
Maquinària							
	C1101200	h	Compressor amb dos martells pneumàtics	0,150 /R x	17,59000 =	2,63850	
				Subtotal:		2,63850	2,63850
			DESPESES AUXILIARS		1,50 %		0,14147
			COST DIRECTE				12,21097
			DESPESES INDIRECTES		10,00 %		1,22110
			COST EXECUCIÓ MATERIAL				13,43206
K2R24200		m3	Classificació a peu d'obra de residus de construcció o demolició en fraccions segons REAL DECRETO 105/2008, amb mitjans manuals	Rend.: 1,000	25,68 €		
				Unitats	Preu	Parcial	Import
Ma d'obra							
	A0140000	h	Manobre	1,000 /R x	23,00000 =	23,00000	
				Subtotal:		23,00000	23,00000
			DESPESES AUXILIARS		1,50 %		0,34500
			COST DIRECTE				23,34500
			DESPESES INDIRECTES		10,00 %		2,33450
			COST EXECUCIÓ MATERIAL				25,67950
K2R64237		m3	Càrrega amb mitjans mecànics i transport de residus inerts o no especials a instal·lació autoritzada de gestió de residus, amb camió per a transport de 7 t, amb un recorregut de més de 5 i fins a 10 km	Rend.: 1,000	9,13 €		
				Unitats	Preu	Parcial	Import
Maquinària							
	C1501700	h	Camió per a transport de 7 t	0,202 /R x	36,93000 =	7,45986	
	C1311430	h	Pala carregadora sobre pneumàtics de 8 a 14 t	0,010 /R x	84,30000 =	0,84300	
				Subtotal:		8,30286	8,30286
			COST DIRECTE				8,30286
			DESPESES INDIRECTES		10,00 %		0,83029
			COST EXECUCIÓ MATERIAL				9,13315

CSV (Codi de verificació Segura)	IV7F3TLZHVFN3CJYVXWE5YBAAM	Data i hora	29/11/2021 12:04:31
Normativa	Aquest document incorpora signatura electrònica reconeguda d'acord amb la llei 59/2003, 19 de desembre, de signatura electrònica		
Signat per	MARISOL CARRILLO MUÑOZ (CAP SERVEI D'EQUIPAMENTS MUNICIPALS)		
Signat per	RAQUEL MORERA IZQUIERDO (ARQUITECTE/A TÈCNIC/A ESPECIALITZAT I SEGURETAT)		
URL de verificació	https://seu.mataro.cat/verifirma/code/IV7F3TLZHVFN3CJYVXWE5YBAAM	Pàgina	69/246



JUSTIFICACIÓ DE PREUS

Pàg.: 13

PARTIDES D'OBRA

NÚM	CODI	UA	DESCRIPCIÓ		PREU
K2RA7581		m3	Deposició controlada a dipòsit autoritzat inclòs el cànon sobre la deposició controlada dels residus de la construcció, segons la LLEI 8/2008, de residus barrejats no perillosos amb una densitat 0,17 t/m3, procedents de construcció o demolició, amb codi 170904 segons la Llista Europea de Residus (ORDEN MAM/304/2002)	Rend.: 1,000	18,92 €
Materials					
	B2RA7581	t	Deposició controlada a dipòsit autoritzat inclòs el cànon sobre la deposició controlada dels residus de la construcció, segons la LLEI 8/2008, de residus barrejats no perillosos amb una densitat 0,17 t/m3, procedents de construcció o demolició, amb codi 170904 segons la Llista Europea de Residus (ORDEN MAM/304/2002)	0,170 x 101,16000 =	17,19720
				Subtotal:	17,19720
				COST DIRECTE	17,19720
				DESPESES INDIRECTES	10,00 % 1,71972
				COST EXECUCIÓ MATERIAL	18,91692
K612T5AV		m2	Paret de tancament recolzada de gruix 14 cm, de totxana, LD, de 290x140x100 mm, per a revestir, categoria I, segons la norma UNE-EN 771-1, col·locat amb morter per a ram de paleta industrialitzat M 5 (5 N/mm2) de designació (G) segons norma UNE-EN 998-2	Rend.: 1,000	44,14 €
Ma d'obra					
	A0150000	h	Manobre especialista	0,180 /R x 23,77000 =	4,27860
	A0140000	h	Manobre	0,350 /R x 23,00000 =	8,05000
	A0122000	h	Oficial 1a paleta	0,700 /R x 27,54000 =	19,27800
				Subtotal:	31,60660
Maquinària					
	C1704100	h	Mesclador continu amb sitja per a morter preparat a granel	0,180 /R x 1,91000 =	0,34380
				Subtotal:	0,34380
Materials					
	B0FA12A0	u	Totxana de 290x140x100 mm, categoria I, LD, segons la norma UNE-EN 771-1	32,100 x 0,19000 =	6,09900
	B0710250	t	Morter per a ram de paleta, classe M 5 (5 N/mm2), a granel, de designació (G) segons norma UNE-EN 998-2	0,0362 x 35,11000 =	1,27098
	B0111000	m3	Aigua	0,0104 x 1,83000 =	0,01903
				Subtotal:	7,38901

CSV (Codi de verificació Segura)	IV7F3TLZHVFN3CJYVXWE5YBAAM	Data i hora	29/11/2021 12:04:31
Normativa	Aquest document incorpora signatura electrònica reconeguda d'acord amb la llei 59/2003, 19 de desembre, de signatura electrònica		
Signat per	MARISOL CARRILLO MUÑOZ (CAP SERVEI D'EQUIPAMENTS MUNICIPALS)		
Signat per	RAQUEL MORERA IZQUIERDO (ARQUITECTE/A TÈCNIC/A ESPECIALITZAT I SEGURETAT)		
URL de verificació	https://seu.mataro.cat/verifirma/code/IV7F3TLZHVFN3CJYVXWE5YBAAM	Pàgina	70/246



JUSTIFICACIÓ DE PREUS

Pàg.: 14

PARTIDES D'OBRA

NÚM	CODI	UA	DESCRIPCIÓ				PREU
				DESPESES AUXILIARS	2,50 %		0,79017
				COST DIRECTE			40,12958
				DESPESES INDIRECTES	10,00 %		4,01296
				COST EXECUCIÓ MATERIAL			44,14253
K81115A0	m2		Arrebossat esquerdejat sobre parament vertical exterior, a 3,00 m d'alçària, com a màxim, amb morter de ciment 1:6	Rend.: 1,000			21,78 €
				Unitats	Preu	Parcial	Import
Ma d'obra							
	A0140000	h	Manobre	0,230 /R x	23,00000 =	5,29000	
	A0122000	h	Oficial 1a paleta	0,460 /R x	27,54000 =	12,66840	
				Subtotal:		17,95840	17,95840
Materials							
	D0701641	m3	Morter de ciment pòrtland amb filler calçari CEM II/B-L i sorra, amb 250 kg/m3 de ciment, amb una proporció en volum 1:6 i 5 N/mm2 de resistència a compressió, elaborat a l'obra	0,0162 x	86,09720 =	1,39477	
				Subtotal:		1,39477	1,39477
				DESPESES AUXILIARS	2,50 %		0,44896
				COST DIRECTE			19,80213
				DESPESES INDIRECTES	10,00 %		1,98021
				COST EXECUCIÓ MATERIAL			21,78234
K898D240	m2		Pintat de parament vertical exterior de ciment, amb pintura plàstica amb acabat llis, amb una capa de fons diluïda i dues d'acabat	Rend.: 1,000			6,40 €
				Unitats	Preu	Parcial	Import
Ma d'obra							
	A013D000	h	Ajudant pintor	0,010 /R x	24,45000 =	0,24450	
	A012D000	h	Oficial 1a pintor	0,100 /R x	27,54000 =	2,75400	
				Subtotal:		2,99850	2,99850
Materials							
	B89ZPE00	kg	Pintura plàstica, per a exteriors	0,5508 x	5,04000 =	2,77603	
				Subtotal:		2,77603	2,77603
				DESPESES AUXILIARS	1,50 %		0,04498
				COST DIRECTE			5,81951
				DESPESES INDIRECTES	10,00 %		0,58195
				COST EXECUCIÓ MATERIAL			6,40146

CSV (Codi de verificació Segura)	IV7F3TLZHVFN3CJYVXWE5YBAAM	Data i hora	29/11/2021 12:04:31
Normativa	Aquest document incorpora signatura electrònica reconeguda d'acord amb la llei 59/2003, 19 de desembre, de signatura electrònica		
Signat per	MARISOL CARRILLO MUÑOZ (CAP SERVEI D'EQUIPAMENTS MUNICIPALS)		
Signat per	RAQUEL MORERA IZQUIERDO (ARQUITECTE/A TÈCNIC/A ESPECIALITZAT I SEGURETAT)		
URL de verificació	https://seu.mataro.cat/verifirma/code/IV7F3TLZHVFN3CJYVXWE5YBAAM	Pàgina	71/246



JUSTIFICACIÓ DE PREUS

Pàg.: 15

PARTIDES D'OBRA

NÚM	CODI	UA	DESCRIPCIÓ		PREU		
P-4	P1474-65MV	u	Parella de botes d'aigua de PVC de canya alta, per posada en obra del formigó, amb plantilla metàl·lica, amb sola antilliscant i folrades de niló rentable, homologades segons UNE-EN ISO 20344, UNE-EN ISO 20345, UNE-EN ISO 20346 i UNE-EN ISO 20347	Rend.: 1,000	21,57 €		
				Unitats	Preu	Parcial	Import
	Materials						
	B1474-0XKX	u	Parella de botes d'aigua de PVC de canya alta, per posada en obra del formigó, amb plantilla metàl·lica, amb sola antilliscant i folrades de niló rentable, homologades segons UNE-EN ISO 20344, UNE-EN ISO 20345, UNE-EN ISO 20346 i UNE-EN ISO 20347	1,000 x	19,61000 =	19,61000	
				Subtotal:		19,61000	19,61000
				COST DIRECTE			19,61000
				DESPESES INDIRECTES	10,00 %		1,96100
				COST EXECUCIÓ MATERIAL			21,57100
P-5	P1477-65LG	u	Casc de seguretat per a ús normal, contra cops, de polietilè amb un pes màxim de 400 g, homologat segons UNE-EN 812	Rend.: 1,000	6,70 €		
				Unitats	Preu	Parcial	Import
	Materials						
	B1477-07TR	u	Casc de seguretat per a ús normal, contra cops, de polietilè amb un pes màxim de 400 g, homologat segons UNE-EN 812	1,000 x	6,09000 =	6,09000	
				Subtotal:		6,09000	6,09000
				COST DIRECTE			6,09000
				DESPESES INDIRECTES	10,00 %		0,60900
				COST EXECUCIÓ MATERIAL			6,69900
P-6	P147L-EQDA	u	Parella de guants per a ús general, amb palmell, artells, uncles i dits índex i polze de pell, dors de la mà i maniguet de cotó, folre interior, i subjecció elàstica al canell	Rend.: 1,000	1,73 €		
				Unitats	Preu	Parcial	Import
	Materials						
	B147J-0XKF	u	Parella de guants per a ús general, amb palmell, artells, uncles i dits índex i polze de pell, dors de la mà i maniguet de cotó, folre interior i subjecció elàstica al canell	1,000 x	1,57000 =	1,57000	
				Subtotal:		1,57000	1,57000

CSV (Codi de verificació Segura)	IV7F3TLZHVFN3CJYVXWE5YBAAM	Data i hora	29/11/2021 12:04:31
Normativa	Aquest document incorpora signatura electrònica reconeguda d'acord amb la llei 59/2003, 19 de desembre, de signatura electrònica		
Signat per	MARISOL CARRILLO MUÑOZ (CAP SERVEI D'EQUIPAMENTS MUNICIPALS)		
Signat per	RAQUEL MORERA IZQUIERDO (ARQUITECTE/A TÈCNIC/A ESPECIALITZAT I SEGURETAT)		
URL de verificació	https://seu.mataro.cat/verifirma/code/IV7F3TLZHVFN3CJYVXWE5YBAAM	Pàgina	72/246



JUSTIFICACIÓ DE PREUS

Pàg.: 16

PARTIDES D'OBRA

NÚM	CODI	UA	DESCRIPCIÓ				PREU
				COST DIRECTE			1,57000
				DESPESES INDIRECTES	10,00 %		0,15700
				COST EXECUCIÓ MATERIAL			1,72700
P-7	P1470-EPWY	u	Mascareta autofiltrant contra polsims i vapors tòxics, homologada segons UNE-EN 405	Rend.: 1,000			0,76 €
				Unitats	Preu	Parcial	Import
	Materials						
	B1470-0XK	u	Mascareta autofiltrant contra polsims i vapors tòxics, homologada segons UNE-EN 405	1,000	x 0,69000 =	0,69000	
				Subtotal:		0,69000	0,69000
				COST DIRECTE			0,69000
				DESPESES INDIRECTES	10,00 %		0,06900
				COST EXECUCIÓ MATERIAL			0,75900
P-8	P147P-EPWV	u	Protector auditiu tipus orellera acoplable a casc industrial de seguretat, homologat segons UNE-EN 352-8, UNE-EN 397 i UNE-EN 458	Rend.: 1,000			16,86 €
				Unitats	Preu	Parcial	Import
	Materials						
	B147P-190	u	Protector auditiu tipus orellera acoplable a casc industrial de seguretat, homologat segons UNE-EN 352-8, UNE-EN 397 i UNE-EN 458	1,000	x 15,33000 =	15,33000	
				Subtotal:		15,33000	15,33000
				COST DIRECTE			15,33000
				DESPESES INDIRECTES	10,00 %		1,53300
				COST EXECUCIÓ MATERIAL			16,86300
P-9	P147Y-EPWX	u	Protector auditiu de tap d'escuma, homologat segons UNE-EN 352-2 i UNE-EN 458	Rend.: 1,000			0,25 €
				Unitats	Preu	Parcial	Import
	Materials						
	B147Y-0XJE	u	Protector auditiu de tap d'escuma, homologat segons UNE-EN 352-2 i UNE-EN 458	1,000	x 0,23000 =	0,23000	
				Subtotal:		0,23000	0,23000
				COST DIRECTE			0,23000
				DESPESES INDIRECTES	10,00 %		0,02300
				COST EXECUCIÓ MATERIAL			0,25300

CSV (Codi de verificació Segura)	IV7F3TLZHVFN3CJYVXWE5YBAAM	Data i hora	29/11/2021 12:04:31
Normativa	Aquest document incorpora signatura electrònica reconeguda d'acord amb la llei 59/2003, 19 de desembre, de signatura electrònica		
Signat per	MARISOL CARRILLO MUÑOZ (CAP SERVEI D'EQUIPAMENTS MUNICIPALS)		
Signat per	RAQUEL MORERA IZQUIERDO (ARQUITECTE/A TÈCNIC/A ESPECIALITZAT I SEGURETAT)		
URL de verificació	https://seu.mataro.cat/verifirma/code/IV7F3TLZHVFN3CJYVXWE5YBAAM	Pàgina	73/246



JUSTIFICACIÓ DE PREUS

Pàg.: 17

PARTIDES D'OBRA

NÚM	CODI	UA	DESCRIPCIÓ		PREU		
P-10	P147Z-FITH	u	Ulleres de seguretat antiimpactes estàndard, amb muntura universal, amb visor transparent i tractament contra l'entelament, homologades segons UNE-EN 167 i UNE-EN 168	Rend.: 1,000	7,85 €		
				Unitats	Preu	Parcial	Import
	Materials						
	B147Z-0X16	u	Ulleres de seguretat antiimpactes estàndard, amb muntura universal, amb visor transparent i tractament contra l'entelament, homologades segons UNE-EN 167 i UNE-EN 168	1,000 x	7,14000 =	7,14000	
				Subtotal:		7,14000	7,14000
				COST DIRECTE			7,14000
				DESPESES INDIRECTES	10,00 %		0,71400
				COST EXECUCIÓ MATERIAL			7,85400
P-11	P1480-FK73	u	Armill de treball, de polièster embuatada amb material aïllant	Rend.: 1,000	14,15 €		
				Unitats	Preu	Parcial	Import
	Materials						
	B1480-0XLN	u	Armill de treball, de polièster embuatada amb material aïllant	1,000 x	12,86000 =	12,86000	
				Subtotal:		12,86000	12,86000
				COST DIRECTE			12,86000
				DESPESES INDIRECTES	10,00 %		1,28600
				COST EXECUCIÓ MATERIAL			14,14600
P-12	P15Z1-67CA	h	Senyalers	Rend.: 1,000	27,10 €		
				Unitats	Preu	Parcial	Import
	Ma d'obra						
	A0D-0009	h	Manobre per a seguretat i salut	1,000 /R x	24,39000 =	24,39000	
				Subtotal:		24,39000	24,39000
				DESPESES AUXILIARS	1,00 %		0,24390
				COST DIRECTE			24,63390
				DESPESES INDIRECTES	10,00 %		2,46339
				COST EXECUCIÓ MATERIAL			27,09729
	P2110-AKXH	m3	Enderroc d'edificació aïllada, de més de 250 m3 de volum aparent, de 8 a 10 m d'alçària, amb estructura d'obra de fàbrica, sense enderroc de fonaments, solera ni mitgeres, sense separació, transport ni gestió de residus ni residus perillosos, amb mitjans manuals i mecànics i càrrega mecànica de runa sobre camió o contenidor	Rend.: 1,000	13,83 €		

CSV (Codi de verificació Segura)	IV7F3TLZHVFN3CJYVXWE5YBAAM	Data i hora	29/11/2021 12:04:31
Normativa	Aquest document incorpora signatura electrònica reconeguda d'acord amb la llei 59/2003, 19 de desembre, de signatura electrònica		
Signat per	MARISOL CARRILLO MUÑOZ (CAP SERVEI D'EQUIPAMENTS MUNICIPALS)		
Signat per	RAQUEL MORERA IZQUIERDO (ARQUITECTE/A TÈCNIC/A ESPECIALITZAT I SEGURETAT)		
URL de verificació	https://seu.mataro.cat/verifirma/code/IV7F3TLZHVFN3CJYVXWE5YBAAM	Pàgina	74/246



JUSTIFICACIÓ DE PREUS

Pàg.: 18

PARTIDES D'OBRA

NÚM	CODI	UA	DESCRIPCIÓ	Unitats	Preu	Parcial	Import
Ma d'obra							
	A0F-000B	h	Oficial 1a	0,030	/R x 29,21000 =	0,87630	
	A0E-000A	h	Manobre especialista	0,120	/R x 25,22000 =	3,02640	
						Subtotal:	3,90270
Maquinària							
	C138-00KR	h	Pala carregadora sobre pneumàtics de 8 a 14 t	0,040	/R x 85,76000 =	3,43040	
	C207-00E1	h	Equip i elements auxiliars per a tall oxiacetilènic	0,030	/R x 7,56000 =	0,22680	
	C111-0056	h	Compressor amb dos martells pneumàtics	0,030	/R x 17,66000 =	0,52980	
	C139-00LH	h	Pala excavadora giratoria sobre cadenes de 12 a 20 t	0,045	/R x 98,31000 =	4,42395	
						Subtotal:	8,61095
						DESPESES AUXILIARS	1,50 %
						COST DIRECTE	12,57219
						DESPESES INDIRECTES	10,00 %
						COST EXECUCIÓ MATERIAL	13,82941

P-13	P2110-AKXX	m3	Enderroc d'edificació aïllada, de més de 250 m3 de volum aparent, de 8 a 10 m d'alçària, amb estructura d'obra de fàbrica, sense enderroc de fonaments, solera ni mitgeres, sense separació, transport ni gestió de residus ni residus perillosos, amb mitjans manuals i mecànics i càrrega mecànica de runa sobre camió o contenidor. Inclou la manipulació i retirada d'elements que continguin amiant dins del límit de 100 m², mitjançant Pla de Treball Genèric que l'empresa enregistrada al RERA (Registre d'Empreses amb Risc d'Amiant) ha de tenir autoritzat.	Rend.: 1,000		14,93	€
-------------	-------------------	----	---	---------------------	--	--------------	----------

				Unitats	Preu	Parcial	Import
Ma d'obra							
	A0F-000B	h	Oficial 1a	0,030	/R x 29,21000 =	0,87630	
	A0E-000A	h	Manobre especialista	0,120	/R x 25,22000 =	3,02640	
						Subtotal:	3,90270
Maquinària							
	C139-00LH	h	Pala excavadora giratoria sobre cadenes de 12 a 20 t	0,045	/R x 98,31000 =	4,42395	
	C138-00KR	h	Pala carregadora sobre pneumàtics de 8 a 14 t	0,040	/R x 85,76000 =	3,43040	
	C207-00E1	h	Equip i elements auxiliars per a tall oxiacetilènic	0,030	/R x 7,56000 =	0,22680	
	C111-0056	h	Compressor amb dos martells pneumàtics	0,030	/R x 17,66000 =	0,52980	
	RRMM099	pa	Extra manipulació i retirada elements amb amiant	1,000	x 1,00000 =	1,00000	
						Subtotal:	1,00000
						DESPESES AUXILIARS	1,50 %
						COST DIRECTE	13,57219
						DESPESES INDIRECTES	10,00 %
						COST EXECUCIÓ MATERIAL	14,92941

CSV (Codi de verificació Segura)	IV7F3TLZHVFN3CJYVXWE5YBAAM	Data i hora	29/11/2021 12:04:31
Normativa	Aquest document incorpora signatura electrònica reconeguda d'acord amb la llei 59/2003, 19 de desembre, de signatura electrònica		
Signat per	MARISOL CARRILLO MUÑOZ (CAP SERVEI D'EQUIPAMENTS MUNICIPALS)		
Signat per	RAQUEL MORERA IZQUIERDO (ARQUITECTE/A TÈCNIC/A ESPECIALITZAT I SEGURETAT)		
URL de verificació	https://seu.mataro.cat/verifirma/code/IV7F3TLZHVFN3CJYVXWE5YBAAM	Pàgina	75/246



JUSTIFICACIÓ DE PREUS

Pàg.: 19

PARTIDES D'OBRA

NÚM	CODI	UA	DESCRIPCIÓ		PREU		
P21G1-4RTY	m		Enderroc de xemeneia superficial de tub de fibrociment de diàmetre fins a 50 cm, amb mitjans manuals i càrrega manual de runa sobre camió o contenidor	Rend.: 1,000	7,62 €		
				Unitats	Preu	Parcial	Import
Ma d'obra							
	A0D-0007	h	Manobre	0,280 /R x	24,39000 =	6,82920	
				Subtotal:		6,82920	6,82920
				DESPESES AUXILIARS	1,50 %		0,10244
				COST DIRECTE			6,93164
				DESPESES INDIRECTES	10,00 %		0,69316
				COST EXECUCIÓ MATERIAL			7,62480
P21GQ-4RVN	u		Enderroc de dipòsit d'aigua de 200 a 250 l de fibrociment i base de suport d'obra, amb mitjans manuals i càrrega manual de runa sobre camió o contenidor	Rend.: 1,000	10,89 €		
				Unitats	Preu	Parcial	Import
Ma d'obra							
	A0D-0007	h	Manobre	0,400 /R x	24,39000 =	9,75600	
				Subtotal:		9,75600	9,75600
				DESPESES AUXILIARS	1,50 %		0,14634
				COST DIRECTE			9,90234
				DESPESES INDIRECTES	10,00 %		0,99023
				COST EXECUCIÓ MATERIAL			10,89257
P2R2-EU9P	m3		Classificació a peu d'obra de residus de construcció o demolició en fraccions segons REAL DECRETO 105/2008, amb mitjans manuals	Rend.: 1,000	27,23 €		
				Unitats	Preu	Parcial	Import
Ma d'obra							
	A0D-0007	h	Manobre	1,000 /R x	24,39000 =	24,39000	
				Subtotal:		24,39000	24,39000
				DESPESES AUXILIARS	1,50 %		0,36585
				COST DIRECTE			24,75585
				DESPESES INDIRECTES	10,00 %		2,47559
				COST EXECUCIÓ MATERIAL			27,23144

CSV (Codi de verificació Segura)	IV7F3TLZHVFN3CJYVXWE5YBAAM	Data i hora	29/11/2021 12:04:31
Normativa	Aquest document incorpora signatura electrònica reconeguda d'acord amb la llei 59/2003, 19 de desembre, de signatura electrònica		
Signat per	MARISOL CARRILLO MUÑOZ (CAP SERVEI D'EQUIPAMENTS MUNICIPALS)		
Signat per	RAQUEL MORERA IZQUIERDO (ARQUITECTE/A TÈCNIC/A ESPECIALITZAT I SEGURETAT)		
URL de verificació	https://seu.mataro.cat/verifirma/code/IV7F3TLZHVFN3CJYVXWE5YBAAM	Pàgina	76/246



JUSTIFICACIÓ DE PREUS

Pàg.: 20

PARTIDES D'OBRA

NÚM	CODI	UA	DESCRIPCIÓ		PREU
P-14	P2R6-4I4L	m3	Càrrega amb mitjans mecànics i transport de residus inerts o no especials a instal·lació autoritzada de gestió de residus, amb camió per a transport de 7 t, amb un recorregut de més de 5 i fins a 10 km	Rend.: 1,000	9,19 €
				Unitats	Preu
Maquinària				Parcial	Import
	C138-00KR	h	Pala carregadora sobre pneumàtics de 8 a 14 t	0,010 /R x	85,76000 =
	C154-003N	h	Camió per a transport de 7 t	0,202 /R x	37,13000 =
				Subtotal:	8,35786
					8,35786
			COST DIRECTE		8,35786
			DESPESES INDIRECTES	10,00 %	0,83579
			COST EXECUCIÓ MATERIAL		9,19365
P-15	P2RA-EU50	m3	Deposició controlada en centre de selecció i transferència de residus barrejats no perillosos amb una densitat 0,17 t/m3, procedents de construcció o demolició, amb codi 170904 segons la Llista Europea de Residus (ORDEN MAM/304/2002)	Rend.: 1,000	20,39 €
				Unitats	Preu
Materials				Parcial	Import
	B2RA-28TP	t	Deposició controlada en centre de selecció i transferència de residus barrejats no perillosos amb una densitat 0,17 t/m3, procedents de construcció o demolició, amb codi 170904 segons la Llista Europea de Residus (ORDEN MAM/304/2002)	0,170 x	109,03000 =
				Subtotal:	18,53510
					18,53510
			COST DIRECTE		18,53510
			DESPESES INDIRECTES	10,00 %	1,85351
			COST EXECUCIÓ MATERIAL		20,38861
P-16	P2RA-EU68	kg	Deposició controlada en dipòsit autoritzat inclòs el cànon sobre la deposició controlada dels residus de la construcció, segons la LLEI 8/2008, de residus de fibrociment perillosos amb una densitat 0,9 t/m3, procedents de construcció o demolició, amb codi 170605* segons la Llista Europea de Residus (ORDEN MAM/304/2002)	Rend.: 1,000	0,24 €
				Unitats	Preu
Materials				Parcial	Import
	B2RA-28VA	kg	Deposició controlada en dipòsit autoritzat inclòs el cànon sobre la deposició controlada dels residus de la construcció, segons la LLEI 8/2008, de residus de fibrociment perillosos amb una densitat 0,9 t/m3, procedents de construcció o demolició, amb codi 170605* segons la Llista Europea de Residus (ORDEN MAM/304/2002)	1,000 x	0,22000 =
				Subtotal:	0,22000
					0,22000

CSV (Codi de verificació Segura)	IV7F3TLZHVFN3CJYVXWE5YBAAM	Data i hora	29/11/2021 12:04:31
Normativa	Aquest document incorpora signatura electrònica reconeguda d'acord amb la llei 59/2003, 19 de desembre, de signatura electrònica		
Signat per	MARISOL CARRILLO MUÑOZ (CAP SERVEI D'EQUIPAMENTS MUNICIPALS)		
Signat per	RAQUEL MORERA IZQUIERDO (ARQUITECTE/A TÈCNIC/A ESPECIALITZAT I SEGURETAT)		
URL de verificació	https://seu.mataro.cat/verifirma/code/IV7F3TLZHVFN3CJYVXWE5YBAAM	Pàgina	77/246



JUSTIFICACIÓ DE PREUS

Pàg.: 21

PARTIDES D'OBRA

NÚM	CODI	UA	DESCRIPCIÓ				PREU	
					COST DIRECTE		0,22000	
					DESPESES INDIRECTES	10,00 %	0,02200	
					COST EXECUCIÓ MATERIAL		0,24200	
P-17	P6126-58VE	m2	Paret de tancament recolzada de gruix 14 cm, de totxana, LD, categoria I, segons la norma UNE-EN 771-1, de 290x140x100 mm, per a revestir, col·locat amb morter 1:2:10 amb ciment CEM II	Rend.: 1,000			44,58 €	
					Unitats	Preu	Parcial	Import
			Ma d'obra					
	A0F-000T	h	Oficial 1a paleta	0,708	/R x	29,21000 =	20,68068	
	A0D-0007	h	Manobre	0,357	/R x	24,39000 =	8,70723	
					Subtotal:		29,38791	29,38791
			Materials					
	B0F19-1323	u	Totxana de 290x140x100 mm, categoria I, LD, segons la norma UNE-EN 771-1	32,100	x	0,20000 =	6,42000	
	B07F-0LT6	m3	Morter mixt de ciment pòrtland amb filler calçari CEM II/B-L, calç i sorra, amb 200 kg/m3 de ciment, amb una proporció en volum 1:2:10 i 2,5 N/mm2 de resistència a compressió, elaborat a l'obra	0,022	x	181,10401 =	3,98429	
					Subtotal:		10,40429	10,40429
					DESPESES AUXILIARS	2,50 %		0,73470
					COST DIRECTE			40,52690
					DESPESES INDIRECTES	10,00 %		4,05269
					COST EXECUCIÓ MATERIAL			44,57959
P-18	P6AC-D7DZ	m	Tanca mòbil, de 2 m d'alçària, d'acer galvanitzat, amb malla electrosoldada de 90x150 mm i de 4.5 i 3,5 mm de D, bastidor de 3.5x2 m de tub de 40 mm de D, fixat a peus prefabricats de formigó, i amb el desmuntatge inclòs	Rend.: 1,000			3,57 €	
					Unitats	Preu	Parcial	Import
			Ma d'obra					
	A0D-0009	h	Manobre per a seguretat i salut	0,100	/R x	24,39000 =	2,43900	
					Subtotal:		2,43900	2,43900
			Materials					
	B6AX-0KOW	m	Tanca mòbil, de 2 m d'alçària, d'acer galvanitzat, amb malla electrosoldada de 90x150 mm i de 4.5 i 3,5 mm de diàmetre, bastidor de 3.5x2 m de tub de 40 mm de diàmetre per a fixar a peus prefabricats de formigó, per a 20 usos, per a seguretat i salut	1,000	x	0,72000 =	0,72000	
	B6AZ-0KLL	u	Dau de formigó de 38 kg per a un peu de tanca mòbil de malla d'acer i per a 20 usos, per a seguretat i salut	0,300	x	0,17000 =	0,05100	
					Subtotal:		0,77100	0,77100

CSV (Codi de verificació Segura)	IV7F3TLZHVFN3CJYVXWE5YBAAM	Data i hora	29/11/2021 12:04:31
Normativa	Aquest document incorpora signatura electrònica reconeguda d'acord amb la llei 59/2003, 19 de desembre, de signatura electrònica		
Signat per	MARISOL CARRILLO MUÑOZ (CAP SERVEI D'EQUIPAMENTS MUNICIPALS)		
Signat per	RAQUEL MORERA IZQUIERDO (ARQUITECTE/A TÈCNIC/A ESPECIALITZAT I SEGURETAT)		
URL de verificació	https://seu.mataro.cat/verifirma/code/IV7F3TLZHVFN3CJYVXWE5YBAAM	Pàgina	78/246



JUSTIFICACIÓ DE PREUS

Pàg.: 22

PARTIDES D'OBRA

NÚM	CODI	UA	DESCRIPCIÓ		PREU	
			DESPESES AUXILIARS	1,50 %	0,03659	
			COST DIRECTE		3,24659	
			DESPESES INDIRECTES	10,00 %	0,32466	
			COST EXECUCIÓ MATERIAL		3,57124	
P-19	P811-3ETX	m2	Arrebossat a bona vista sobre parament vertical exterior, a 3,00 m d'alçària, com a màxim, amb morter de ciment 1:6, esquitxat	Rend.: 1,000	29,89 €	
			Unitats	Preu	Parcial	Import
	Ma d'obra					
	A0D-0007	h	Manobre	0,330 /R x	24,39000 =	8,04870
	A0F-000T	h	Oficial 1a paleta	0,550 /R x	29,21000 =	16,06550
			Subtotal:		24,11420	24,11420
	Materials					
	B07F-0LT4	m3	Morter de ciment pòrtland amb filler calçari CEM II/B-L i sorra, amb 250 kg/m3 de ciment, amb una proporció en volum 1:6 i 5 N/mm2 de resistència a compressió, elaborat a l'obra	0,0281 x	87,51390 =	2,45914
			Subtotal:		2,45914	2,45914
			DESPESES AUXILIARS	2,50 %	0,60286	
			COST DIRECTE		27,17620	
			DESPESES INDIRECTES	10,00 %	2,71762	
			COST EXECUCIÓ MATERIAL		29,89381	
P-20	P89H-HE8C	m2	Pintat de parament vertical exterior de ciment, amb pintura al silicat amb acabat llis, i pigments, amb una capa d'imprimació fixadora i dues d'acabat	Rend.: 1,000	11,23 €	
			Unitats	Preu	Parcial	Import
	Ma d'obra					
	A0F-000V	h	Oficial 1a pintor	0,150 /R x	29,21000 =	4,38150
	A01-FEP9	h	Ajudant pintor	0,015 /R x	25,93000 =	0,38895
			Subtotal:		4,77045	4,77045
	Materials					
	B896-0P00	kg	Pintura al silicat, per a exteriors	0,3978 x	11,70000 =	4,65426
	B8Z6-0P27	kg	Imprimació fixadora acrílica	0,1428 x	5,00000 =	0,71400
			Subtotal:		5,36826	5,36826
			DESPESES AUXILIARS	1,50 %	0,07156	
			COST DIRECTE		10,21027	
			DESPESES INDIRECTES	10,00 %	1,02103	
			COST EXECUCIÓ MATERIAL		11,23129	

CSV (Codi de verificació Segura)	IV7F3TLZHVFN3CJYVXWE5YBAAM	Data i hora	29/11/2021 12:04:31
Normativa	Aquest document incorpora signatura electrònica reconeguda d'acord amb la llei 59/2003, 19 de desembre, de signatura electrònica		
Signat per	MARISOL CARRILLO MUÑOZ (CAP SERVEI D'EQUIPAMENTS MUNICIPALS)		
Signat per	RAQUEL MORERA IZQUIERDO (ARQUITECTE/A TÈCNIC/A ESPECIALITZAT I SEGURETAT)		
URL de verificació	https://seu.mataro.cat/verifirma/code/IV7F3TLZHVFN3CJYVXWE5YBAAM	Pàgina	79/246



JUSTIFICACIÓ DE PREUS

Pàg.: 23

PARTIDES D'OBRA

NÚM	CODI	UA	DESCRIPCIÓ		PREU		
P-21	PQU3-0234	u	Farmaciola d'armari, amb el contingut establert a l'ordenança general de seguretat i salut en el treball	Render: 1,000	118,59 €		
				Unitats	Preu	Parcial	Import
	Materials						
	BQU3-0TIB	u	Farmaciola tipus armari, amb el contingut establert a l'ordenança general de seguretat i salut en el treball	1,000 x 107,81000 =		107,81000	
				Subtotal:		107,81000	107,81000
				COST DIRECTE			107,81000
				DESPESES INDIRECTES	10,00 %		10,78100
				COST EXECUCIÓ MATERIAL			118,59100
	PQU3-0235	u	Farmaciola portàtil d'urgència, amb el contingut establert a l'ordenança general de seguretat i salut en el treball	Render: 1,000	117,88 €		
				Unitats	Preu	Parcial	Import
	Materials						
	BQU3-0TIC	u	Farmaciola portàtil d'urgència, amb el contingut establert a l'ordenança general de seguretat i salut en el treball	1,000 x 107,16000 =		107,16000	
				Subtotal:		107,16000	107,16000
				COST DIRECTE			107,16000
				DESPESES INDIRECTES	10,00 %		10,71600
				COST EXECUCIÓ MATERIAL			117,87600
	RRMM001	pa	Seguretat i salut a l'obra (1.5 %)	Render: 1,000	1.421,99 €		
				COST DIRECTE			1.292,71818
				DESPESES INDIRECTES	10,00 %		129,27182
				COST EXECUCIÓ MATERIAL			1.421,99000
P-22	RRMM0001	u	Treballs per la desconexió de l'escomesa elèctrica. Inclou camió pluma i tot el material necessari.	Render: 1,000	990,00 €		
				COST DIRECTE			900,00000
				DESPESES INDIRECTES	10,00 %		90,00000
				COST EXECUCIÓ MATERIAL			990,00000

CSV (Codi de verificació Segura)	IV7F3TLZHVFN3CJYVXWE5YBAAM	Data i hora	29/11/2021 12:04:31
Normativa	Aquest document incorpora signatura electrònica reconeguda d'acord amb la llei 59/2003, 19 de desembre, de signatura electrònica		
Signat per	MARISOL CARRILLO MUÑOZ (CAP SERVEI D'EQUIPAMENTS MUNICIPALS)		
Signat per	RAQUEL MORERA IZQUIERDO (ARQUITECTE/A TÈCNIC/A ESPECIALITZAT I SEGURETAT)		
URL de verificació	https://seu.mataro.cat/verifirma/code/IV7F3TLZHVFN3CJYVXWE5YBAAM	Pàgina	80/246



JUSTIFICACIÓ DE PREUS

Pàg.: 24

ALTRES

CODI	UA	DESCRIPCIÓ	PREU
RRMM099	pa	Extra manipulació i retirada elements amb amiant	1,00000 €

CSV (Codi de verificació Segura)	IV7F3TLZHVFN3CJYVXWE5YBAAM	Data i hora	29/11/2021 12:04:31
Normativa	Aquest document incorpora signatura electrònica reconeguda d'acord amb la llei 59/2003, 19 de desembre, de signatura electrònica		
Signat per	MARISOL CARRILLO MUÑOZ (CAP SERVEI D'EQUIPAMENTS MUNICIPALS)		
Signat per	RAQUEL MORERA IZQUIERDO (ARQUITECTE/A TÈCNIC/A ESPECIALITZAT I SEURETAT)		
URL de verificació	https://seu.mataro.cat/verifirma/code/IV7F3TLZHVFN3CJYVXWE5YBAAM	Pàgina	81/246





IV. PL PLEC DE CONDICIONS

Secció d'Edificis Culturals, Cívics, Administratius i Mercats
Servei d'Equipaments Municipals
C. de Comadaran,1 08304 Mataró
Tel 93 758 24 44

CSV (Codi de verificació Segura)	IV7F3TLZHVFN3CJYVXWE5YBAAM	Data i hora	29/11/2021 12:04:31
Normativa	Aquest document incorpora signatura electrònica reconeguda d'acord amb la llei 59/2003, 19 de desembre, de signatura electrònica		
Signat per	MARISOL CARRILLO MUÑOZ (CAP SERVEI D'EQUIPAMENTS MUNICIPALS)		
Signat per	RAQUEL MORERA IZQUIERDO (ARQUITECTE/A TÈCNIC/A ESPECIALITZAT I SEGURETAT)		
URL de verificació	https://seu.mataro.cat/verifirma/code/IV7F3TLZHVFN3CJYVXWE5YBAAM	Pàgina	82/246



**PG PLEC DE CONDICIONS GENERALS****1. DEFINICIÓ I NORMES D'APLICACIÓ GENERAL****Definició**

Aquest projecte té per objecte la realització, fins a l'execució total, de totes les obres que es detallen en els documents que l'integren i que es representen en els plànols adjunts, la construcció de les quals s'ha d'ajustar a les prescripcions contingudes en aquest plec particular i a les instruccions del tècnic director de les obres, a qui correspon la interpretació autoritzada d'aquells i que resoldrà les dificultats de detall que es puguin presentar.

Els documents del projecte són els següents:

- _ Document 1 : **MEMÒRIA I ANNEXOS**
- _ Document 2 : **PRESSUPOST**
- _ Document 3 : **PLEC DE CONDICIONS**
- _ Document 4 : **ESTUDI BÀSIC DE SEGURETAT I SALUT**
- _ Document 5 : **DOCUMENTACIÓ GRÀFICA**

S'entén per documents contractuals els que resten incorporats al contracte i que són de compliment obligat, llevat de modificacions degudament autoritzades. Aquests documents, en cas de licitació sota pressupost, són:

- Plànols
- Plec de Condicions
- Pressupost total

La resta de documents o dades del projecte són informatius, i els constitueixen la Memòria, amb tots els Annexos, els Mesuraments i els Pressupostos Parcial.

Els esmentats documents informatius representen només una opinió fonamentada de l'Administració, sense que això signifiqui que es responsabilitzi de la certesa de les dades que es subministren. Aquestes dades s'han de considerar, tan sols, com a complement d'informació que el contractista ha d'adquirir directament i amb els seus propis mitjans.

Només els documents contractuals definits a l'apartat anterior constitueixen la base del contracte; per tant, el contractista no podrà al·legar cap modificació de les condicions del contracte basant-se en les dades que contenen els documents informatius (com, per exemple, preus de bases de personal, maquinària i materials, préstecs o abocadors, distàncies de transport, característiques dels materials de l'explanació, justificació de preus, etc.), llevat que aquestes dades apareguin en algun document contractual.

El contractista serà, doncs, responsable de les errades que puguin derivar-se del fet de no obtenir prou informació directa que rectifiqui o ratifiqui la continguda als documents informatius del projecte.

CSV (Codi de verificació Segura)	IV7F3TLZHVFN3CJYVXWE5YBAAM	Data i hora	29/11/2021 12:04:31
Normativa	Aquest document incorpora signatura electrònica reconeguda d'acord amb la llei 59/2003, 19 de desembre, de signatura electrònica		
Signat per	MARISOL CARRILLO MUÑOZ (CAP SERVEI D'EQUIPAMENTS MUNICIPALS)		
Signat per	RAQUEL MORERA IZQUIERDO (ARQUITECTE/A TÈCNIC/A ESPECIALITZAT I SEGURETAT)		
URL de verificació	https://seu.mataro.cat/verifirma/code/IV7F3TLZHVFN3CJYVXWE5YBAAM	Pàgina	83/246





Si hi havia contradicció entre els plànols i les prescripcions tècniques particulars, en cas d'incloure'ls aquestes com a document que complementi el Plec de Condicions Generals, prevaldria el que prescriuen les prescripcions tècniques particulars. En qualsevol cas, ambdós documents prevalen sobre les prescripcions tècniques generals.

El que s'ha esmentat al plec de condicions i omès als plànols, o viceversa, ha de ser executat com si hagués estat exposat en ambdós documents, sempre que, a criteri del director, quedin prou definides les unitats d'obra corresponents i aquestes tinguin preu al contracte.

Es considera aplicable la legislació que substitueixi, modifiqui o complementi les disposicions esmentades i la nova legislació aplicable que es promulgui, sempre que sigui vigent amb anterioritat a la data del contracte.

En cas de contradicció o simple complementació de diverses normes, es tindran en compte, en tot moment, les condicions més restrictives.

L'adjudicatari s'ha d'atènyer, en l'execució d'aquestes obres, a tot allò que sigui aplicable en les disposicions vigents en relació a la reglamentació de treball, assegurances de malalties, subsidis familiars, plus, subsidis de vellesa, gratificacions, vacances, retribucions especials, hores extres, càrregues socials i, en general, totes les disposicions que s'hagin dictat o es dictin per regular les condicions laborals a les obres per contracte amb destinació a l'Administració Pública.

2. DISPOSICIONS GENERALS

Funcions del director de l'obra

Les funcions del director, pel que fa a la direcció, el control i la vigilància de les obres, són les següents:

- Exigir al contractista, directament o per mitjà del personal a les seves ordres, el compliment de les condicions contractuals.
- Garantir l'execució de les obres amb estricta subjecció al Projecte aprovat o a les modificacions degudament autoritzades i el compliment del programa de treball.
- Definir i precisar aquelles condicions tècniques que els Plecs de Prescripcions corresponents deixen a la seva decisió.
- Autoritzar l'inici dels treballs i comprovar el replanteig general i els de detall.
- Resoldre totes les qüestions tècniques que s'escaiguin pel que fa a interpretació de plànols, condicions de materials i d'execució d'unitats d'obra, sempre que no es modifiquin les condicions del contracte.

CSV (Codi de verificació Segura)	IV7F3TLZHVFN3CJYVXWE5YBAAM	Data i hora	29/11/2021 12:04:31
Normativa	Aquest document incorpora signatura electrònica reconeguda d'acord amb la llei 59/2003, 19 de desembre, de signatura electrònica		
Signat per	MARISOL CARRILLO MUÑOZ (CAP SERVEI D'EQUIPAMENTS MUNICIPALS)		
Signat per	RAQUEL MORERA IZQUIERDO (ARQUITECTE/A TÈCNIC/A ESPECIALITZAT I SEGURETAT)		
URL de verificació	https://seu.mataro.cat/verifirma/code/IV7F3TLZHVFN3CJYVXWE5YBAAM	Pàgina	84/246





- Atendre les interpel·lacions que qualsevol ciutadà pugui realitzar a l'execució de l'obra per remetre-les a l'autoritat competent segons el tema plantejat.
- Estudiar les incidències o els problemes plantejats en les obres que impedeixin el compliment normal del contracte o n'aconsellin la modificació, i tramitar, si escau, les propostes corresponents.
- Proposar les actuacions adients per obtenir, dels organismes oficials i dels particulars, els permisos i les autoritzacions necessaris per a l'execució de les obres i l'ocupació dels béns afectats per aquestes, i resoldre els problemes plantejats pels serveis i les servituds relacionats amb les obres.
- Assumir personalment i sota la seva responsabilitat, en cas d'urgència o gravetat, la direcció immediata de determinades operacions o treballs en curs; per la qual cosa el contractista haurà de posar a la seva disposició el personal, el material i els mitjans de tot tipus de l'obra.
- Definir, determinar i supervisar els assajos, les proves i les anàlisis i altres operacions del Control de Qualitat, com també la interpretació i valoració dels resultats.
- Acreditar al contractista les obres realitzades, d'acord amb el que disposen els documents del contracte.
- Participar en les recepcions i redactar la liquidació, d'acord amb les normes legals establertes.

El contractista restarà obligat en tot moment a prestar la seva col·laboració al director per al desenvolupament normal de les funcions que li són encomanades.

Personal del contractista

La Direcció de l'obra vetllarà especialment perquè les funcions de delegat del contractista i la resta del seu personal facultatiu recaiguin sobre persones que tinguin la titulació requerida.

La Direcció podrà suspendre els treballs, sense que això signifiqui cap alteració dels termes i terminis del contracte, quan aquells no es duguin a terme sota la direcció del personal facultatiu designat per fer-ho.

El Director Facultatiu podrà exigir al contractista la designació de nou personal facultatiu quan així resulti de les necessitats dels treballs. En els casos d'incompliment de les ordres rebudes o de negativa a subscriure, amb conformitat o observacions, els documents que reflecteixin el desenvolupament de les obres -com els comunicats de situació, les dades d'amidaments d'elements a ocultar, els resultats d'assajos, les ordres de la Direcció i d'altres definits per les disposicions del contracte o convenients perquè es desenvolupi millor- es presumirà que hi ha aquell requisit.

CSV (Codi de verificació Segura)	IV7F3TLZHVFN3CJYVXWE5YBAAM	Data i hora	29/11/2021 12:04:31
Normativa	Aquest document incorpora signatura electrònica reconeguda d'acord amb la llei 59/2003, 19 de desembre, de signatura electrònica		
Signat per	MARISOL CARRILLO MUÑOZ (CAP SERVEI D'EQUIPAMENTS MUNICIPALS)		
Signat per	RAQUEL MORERA IZQUIERDO (ARQUITECTE/A TÈCNIC/A ESPECIALITZAT I SEGURETAT)		
URL de verificació	https://seu.mataro.cat/verifirma/code/IV7F3TLZHVFN3CJYVXWE5YBAAM	Pàgina	85/246





Les empreses instal·ladores subcontractades hauran de disposar de les homologacions pertinents. En el cas específic de les empreses instal·ladores de sistemes d'alarma, aquestes hauran d'estar expressament autoritzades per la Direcció General de Seguretat.

Ordres al contractista

La Direcció Facultativa serà l'únic interlocutor ordinari entre la propietat i l'adjudicatari. Les ordres emanades de la superioritat jeràrquica del director, llevat de casos de reconeguda urgència, es comunicaran sempre al contractista per mitjà de la Direcció d'obra. I en els casos excepcionals esmentats, l'autoritat promotora de l'ordre la comunicarà a la Direcció amb la mateixa urgència.

El contractista no pot en cap moment atendre, sense autorització expressa del director facultatiu, cap sol·licitud de modificació de les obres de procedència aliena. Les observacions, peticions i reclamacions que puguin fer-li arribar altres persones que es considerin afectades per les obres les remetrà amb la diligència requerida a la Direcció de l'obra perquè disposi el que calgui en cada cas.

En aquelles obres en què la propietat nomeni un inspector d'obra, la missió d'aquest serà exclusivament la de permanent vigilància i informació a la Direcció d'obra sota les ordres d'aquesta, sense que pugui tenir -per si mateix o per delegació- cap altra prerrogativa. Excepcionalment podrà aturar l'execució de determinada unitat d'obra que no s'estigui fent d'acord amb les indicacions emanades de la Direcció, el temps suficient per informar-la immediatament de l'adopció d'aquesta mesura per tal que disposi el que calgui.

3. INICI DE LES OBRES

Inspecció de les obres

El contractista o el seu delegat ha d'acompanyar la Direcció durant les visites d'inspecció de les obres.

Programa de treballs

El contractista ha de presentar, com a màxim en el termini d'una setmana a comptar de la data de l'acta de comprovació del replanteig, el programa de treballs ajustat al termini d'execució contractat, en el qual ha de constar:

- a) Ordenació en parts o classes d'obra de les unitats que integren el Projecte, amb expressió del volum de cadascuna.
- b) Determinació dels mitjans necessaris com ara personal, instal·lacions, equip i materials, amb expressió dels seus rendiments mitjans.
- c) Estimació, en dies, dels terminis d'execució de les diverses obres o operacions preparatòries, equip i instal·lacions i dels d'execució de les diverses parts o classes d'obra.
- d) Valoració mensual i acumulada de l'obra programada, sobre la base de les obres o operacions preparatòries, equip i instal·lacions i parts o classes d'obra a preus unitaris.

CSV (Codi de verificació Segura)	IV7F3TLZHVFN3CJYVXWE5YBAAM	Data i hora	29/11/2021 12:04:31
Normativa	Aquest document incorpora signatura electrònica reconeguda d'acord amb la llei 59/2003, 19 de desembre, de signatura electrònica		
Signat per	MARISOL CARRILLO MUÑOZ (CAP SERVEI D'EQUIPAMENTS MUNICIPALS)		
Signat per	RAQUEL MORERA IZQUIERDO (ARQUITECTE/A TÈCNIC/A ESPECIALITZAT I SEGURETAT)		
URL de verificació	https://seu.mataro.cat/verifirma/code/IV7F3TLZHVFN3CJYVXWE5YBAAM	Pàgina	86/246





e) Gràfics de les diverses activitats o treballs.

El programa de treballs ha de tenir en compte els períodes que la Direcció d'obra necessita per als replanteigs de detall i els preceptius assajos d'acceptació.

El programa de treballs, un cop aprovat per la Direcció Facultativa, té caràcter contractual i és exigible com a tal.

Ordre d'inici de les obres

La subscripció de l'Acta de Comprovació del Replanteig dóna inici -llevat que l'Acta expressi una altra cosa- al període d'execució de l'obra, que es comença a comptar, a l'efecte del termini, des l'endemà a la data d'aquella.

Si, encara que el contractista hagués formulat observacions que poguessin afectar l'execució del Projecte, el director decidís iniciar-lo, el contractista estaria obligat a iniciar-les, sense perjudici del seu dret a exigir, si s'escaigués, la responsabilitat que a l'Administració incumbeix com a conseqüència immediata i directa de les ordres que emet.

L'inici de qualsevol unitat d'obra ha de ser autoritzat per la Direcció Facultativa, després de comprovar els replanteigs parcials i de detall i dels resultats dels assajos i les anàlisis previs i/o d'acceptació que resultin necessaris.

4. DESENVOLUPAMENT I CONTROL DE LES OBRES

Replanteig de detall de les obres

L'adjudicatari, a partir de les dades contingudes en el Projecte i de les instruccions de la Direcció Facultativa, ha de confeccionar els plànols geomètrics de replanteig general i de detall.

El director aprovarà els replanteigs general i de detall necessaris per a l'execució de les obres i subministrarà al contractista tota la informació de què disposi per tal que es puguin dur a terme.

El contractista haurà de proveir, a càrrec seu, tots els materials, equips i mà d'obra necessaris per efectuar els replanteigs i determinar i fixar els punts de control o de referència que calguin.

Equips de maquinària

Qualsevol modificació de l'equip adscrit o aportat a l'obra exigible per contracte o compromesa per la Licitació requerirà la aprovació prèvia de la Direcció Facultativa.

Assajos

El contractista està obligat a facilitar en tot moment les tasques del laboratori designat per la Direcció Facultativa per a la realització de les proves, els assajos o les anàlisis del Control de Qualitat, com també a disposar de tot el que calgui per a tal efecte, facilitant el personal, els materials i els aparells que es requereixin sense cap abonament.

CSV (Codi de verificació Segura)	IV7F3TLZHVFN3CJYVXWE5YBAAM	Data i hora	29/11/2021 12:04:31
Normativa	Aquest document incorpora signatura electrònica reconeguda d'acord amb la llei 59/2003, 19 de desembre, de signatura electrònica		
Signat per	MARISOL CARRILLO MUÑOZ (CAP SERVEI D'EQUIPAMENTS MUNICIPALS)		
Signat per	RAQUEL MORERA IZQUIERDO (ARQUITECTE/A TÈCNIC/A ESPECIALITZAT I SEGURETAT)		
URL de verificació	https://seu.mataro.cat/verifirma/code/IV7F3TLZHVFN3CJYVXWE5YBAAM	Pàgina	87/246





En el cas que els resultats dels assajos de control resultessin desfavorables o insuficients, el director de l'obra podria exigir la realització dels assaigs complementaris que estimi pertinents. El contractista assumirà totes les despeses que s'originin per aquest motiu i no es computaran els efectes del percentatge màxim del cost del Control de Qualitat a càrrec d'aquell.

Materials

No s'aportarà ni s'utilitzarà cap material a obra si prèviament no ha estat acceptat per la Direcció Facultativa.

En conseqüència el contractista notificarà a la Direcció, amb prou antelació, la procedència i les disponibilitats del que es proposi utilitzar per tal que aquella pugui ordenar l'execució de les proves i assaigs necessaris per acreditar-ne la idoneïtat. D'acord amb això, es considerarà defectuosa l'obra o la part d'obra que hagi estat realitzada amb materials no assajats i aprovats per la Direcció Facultativa.

L'acceptació de les procedències proposades serà condició prèvia imprescindible per a la realització d'aplec a l'obra, sense perjudici que la Direcció pugui verificar en tot moment que l'esmentada idoneïtat es manté en aplecs successius o rebutjar més endavant si s'apreciés en el material qualsevol defecte de qualitat o uniformitat.

Els préstecs, tant de titularitat pública com privada, situats parcialment o totalment en el mateix terme municipal requeriran l'aprovació prèvia formal, específica per a la realització d'aquesta obra, de l'Ajuntament. Sense perjudici de la subjecció a llicència i a qualsevol altra autorització que s'escaigui. A tal efecte el contractista aportarà tot el que calgui per definir la intervenció, l'abast de l'impacte, la durada i les mesures correctores que proposi.

Els materials necessaris per a l'obra, estiguin o no inclosos en aquest Plec, hauran de ser de qualitat adequada a la utilització a què se'ls destina; per la qual cosa s'ha de presentar mostres, informes i certificats dels fabricants corresponents i, en qualsevol cas, la Direcció Facultativa pot ordenar la realització d'assaigs i proves que estimi convenients.

Els materials s'han de disposar i emmagatzemar de forma convenient tant pel que fa a la necessària conservació característiques, aptitud, forma... com perquè siguin fàcilment inspeccionables. També cal prendre especial cura en la seguretat dels aplecs, tant per als béns com per a les persones, pròpies a l'obra o alienes.

Tot el material que no reuneixi les condicions requerides o hagi estat rebutjat o sigui inutilitzable per qualsevol altre concepte serà retirat de l'obra immediatament.

Aplecs

L'emplaçament del aplec en terrenys de la mateixa obra o en altres del mateix terme municipal, tant de titularitat pública com privada, requerirà l'aprovació prèvia de la Direcció Facultativa. El contractista delimitarà de manera ben ostensible la totalitat del perímetre utilitzat i serà responsable de la neteja i el condicionament de l'espai propi, com també de l'entorn i la zona d'influència.

CSV (Codi de verificació Segura)	IV7F3TLZHFVN3CJYVXWE5YBAAM	Data i hora	29/11/2021 12:04:31
Normativa	Aquest document incorpora signatura electrònica reconeguda d'acord amb la llei 59/2003, 19 de desembre, de signatura electrònica		
Signat per	MARISOL CARRILLO MUÑOZ (CAP SERVEI D'EQUIPAMENTS MUNICIPALS)		
Signat per	RAQUEL MORERA IZQUIERDO (ARQUITECTE/A TÈCNIC/A ESPECIALITZAT I SEGURETAT)		
URL de verificació	https://seu.mataro.cat/verifirma/code/IV7F3TLZHFVN3CJYVXWE5YBAAM	Pàgina	88/246





L'omissió d'aquest requisit serà motiu de sanció, clausura de la utilització i detriment de la primera certificació que es produeixi dels imports necessaris per afrontar les despeses de restitució de les condicions al lloc en qüestió.

Les superfícies s'hauran de condicionar, un cop utilitzades, i caldrà restituir-les tal com estaven en principi.

Qualsevol despesa o indemnització que se'n derivi anirà a càrrec del contractista.

Treballs nocturns o festius

Els treballs nocturns hauran de ser prèviament autoritzats pel director i es podran fer només les unitats d'obra que ell indiqui. El contractista haurà d'instal·lar els equips d'il·luminació del tipus i la intensitat que la Direcció ordeni, i mantenir-los en perfecte estat mentre durin els treballs.

Serà objecte d'autorització expressa la utilització de qualsevol mitjà que pugui implicar contaminació acústica o qualsevol altra molèstia al veïnat.

Els treballs en jornada festiva, tant general com local, també requeriran l'aprovació prèvia de la Direcció Facultativa. Els dissabtes tindran la consideració de festius en la totalitat de la jornada.

Construccions i conservacions de desviaments

El contractista construirà, habilitarà i mantindrà al seu càrrec els camins o les vies de comunicació de qualsevol mena que calgui per al transport de personal, materials, maquinària i la seva maniobra.

També farà els itineraris i desviaments degudament senyalitzats que calgui per als vianants o el trànsit de qualsevol mena que resultin afectats per les obres i demolirà i retirarà els que hagin estat construïts en aquell moment i ja no siguin necessaris.

Llevat que siguin explícitament previstos en el pressupost en partides independents, aquests treballs es consideren inclosos en els preus de les unitats d'obra respectives.

Senyalització de les obres i instal·lacions.

L'adjudicatari restarà obligat a disposar i col·locar en nombre, dimensions, tipologia i qualitat suficients els senyals de trànsit i protecció -informatius i preceptius- necessaris per evitar qualsevol accident, com també tots aquells addicionals que el tècnic director estimi necessaris. El responsable dels accidents que es puguin produir per incompliment d'aquestes prescripcions serà l'adjudicatari.

En qualsevol cas, cal complir els requisits mínims següents:

- S'encerclarà completament qualsevol obstacle ocasionat a la via pública, tant a voreres com a calçades, o a qualsevol altre àmbit públic viari, ja estigui integrat per personal que treballa, aplecs de material, runa, maquinària, mitjans de transport, rases, pous o qualsevol altre element afecte directament o indirectament als treballs en execució.

CSV (Codi de verificació Segura)	IV7F3TLZHVFN3CJYVXWE5YBAAM	Data i hora	29/11/2021 12:04:31
Normativa	Aquest document incorpora signatura electrònica reconeguda d'acord amb la llei 59/2003, 19 de desembre, de signatura electrònica		
Signat per	MARISOL CARRILLO MUÑOZ (CAP SERVEI D'EQUIPAMENTS MUNICIPALS)		
Signat per	RAQUEL MORERA IZQUIERDO (ARQUITECTE/A TÈCNIC/A ESPECIALITZAT I SEGURETAT)		
URL de verificació	https://seu.mataro.cat/verifirma/code/IV7F3TLZHVFN3CJYVXWE5YBAAM	Pàgina	89/246





- Mai no es pot prescindir de la senyalització genèrica de obres en execució segons els senyals reglamentaris específics.
- Cal tancar totalment amb tanques subjectes entre elles els àmbits on hi hagi pous, rases o altres elements que puguin comportar un perill físic. El conjunt del tancament i les subjeccions han de presentar prou solidesa. Aquests tipus d'elements cal que es cobreixin al final de la jornada i sempre que no s'hi treballi directament.
- A la nit no hi pot mancar la definició íntegra de qualsevol obstacle amb prou senyalització lluminosa.

Totes les tanques han de contenir, en lloc visible, un rètol que indiqui el nom de l'empresa i el seu número de telèfon. Es prohibeix la col·locació d'altres anuncis a les tanques, rètols o senyals de tot tipus que ha d'instal·lar l'adjudicatari amb motiu de les obres.

Quan la senyalització s'apliqui sobre obres, àmbits o instal·lacions dependents d'altres organismes, el contractista restarà, a més, obligat a allò que sobre el particular estableixin les normes d'aquells organismes interessats.

Restaran de càrrec de l'adjudicatari les despeses que per material de senyalització i precaució origini el compliment de tot allò que disposa aquest article.

Precaucions especials durant l'execució de les obres

La cura per ocasionar el mínim de perturbacions als usuaris de la via pública i als veïns de les zones properes serà objecte d'especial atenció del contractista pel fet de tractar-se d'una condició inherent a la realització d'obres dintre del domini urbà.

La Direcció Facultativa ha de vetllar de manera especial aquesta qüestió i pot ordenar la modificació de plans o sistemes d'execució de les unitats d'obra que ho requereixin i proposar les sancions que siguin aplicables per incompliment d'aquesta especificació.

5. RESPONSABILITATS ESPECIALS DEL CONTRACTISTA

Danys i perjudicis

El contractista té l'obligació de prendre les mesures d'ordre i seguretat necessàries per a la bona marxa de les feines.

En qualsevol cas, el contractista és l'únic i exclusiu responsable, durant l'execució de les obres, de tots els accidents danys o perjudicis, directes o indirectes, que pugui patir o ocasionar ell o el seu personal, a ell o a qualsevol altra persona, servei o entitat, i assumirà, en conseqüència, totes les responsabilitats que comportin.

Quan aquests perjudicis s'hagin ocasionat com a conseqüència immediata i directa d'una ordre explícita de l'Administració, aquesta serà responsable dintre dels límits assenyalats en la Llei de Règim Jurídic de l'Administració de l'Estat. Aquesta també serà responsable dels danys que es causin a tercers com a conseqüència de vicis de projecte. En aquests casos l'Administració pot

CSV (Codi de verificació Segura)	IV7F3TLZHVFN3CJYVXWE5YBAAM	Data i hora	29/11/2021 12:04:31
Normativa	Aquest document incorpora signatura electrònica reconeguda d'acord amb la llei 59/2003, 19 de desembre, de signatura electrònica		
Signat per	MARISOL CARRILLO MUÑOZ (CAP SERVEI D'EQUIPAMENTS MUNICIPALS)		
Signat per	RAQUEL MORERA IZQUIERDO (ARQUITECTE/A TÈCNIC/A ESPECIALITZAT I SEGURETAT)		
URL de verificació	https://seu.mataro.cat/verifirma/code/IV7F3TLZHVFN3CJYVXWE5YBAAM	Pàgina	90/246





exigir al contractista, per raons d'urgència, la reparació del dany causat, i aquest tindrà dret que se li abonin les despeses que es derivin de tal reparació.

Evitació de contaminacions

El contractista té l'obligació de complir les ordres de la Direcció per tal d'evitar la contaminació ambiental, sanitària i sònica, de l'aire, dels cursos d'aigua i, en general, de qualsevol mena de bé públic o privat.

És obligació del contractista el manteniment permanent de l'obra i els seus entorns i de les adequades condicions de neteja. Ha de retirar immediatament runes, materials no utilitzables, instal·lacions provisionals que no siguin necessàries, limitar el temps de presència d'aplec en obra a l'imprescindible, prendre cura de l'aspecte i, en general, adoptar les mesures i executar els treballs necessaris perquè les obres presentin, en temps sec i en temps de pluja, un aspecte compatible amb l'ordre, la higiene i el decòrum exigible a qualsevol activitat urbana, i més si es desenvolupa en un espai públic i ostensible.

El contractista, com a conseqüència de la seva obligació de mantenir la policia de l'obra, és també responsable de la runa o deixalles que agents aliens a l'obra puguin abocar dins els dominis d'aquesta o de la seva àrea d'influència. S'ha d'encarregar de denunciar-los i de retirar les deixalles amb la diligència necessària per evitar la degradació generalitzada de l'indret. Només resultarà exonerat d'aquesta obligació quan, en un àmbit perfectament definit i allunyat de la zona d'obres, aquestes s'hagin donat per acabades i la Direcció d'Obra hagi donat el vistiplau a la forma com s'ha deixat l'indret. El director de l'obra, acompanyat del contractista, ha de fer aleshores una inspecció - a la qual podrà convocar la Policia municipal o una altra autoritat responsable de la neteja ciutadana- i, si ho troba conforme, ha de lliurar a aquesta la responsabilitat de la vigilància i el manteniment a partir d'aquest moment.

Serveis afectats

Els plànols i altra documentació que el projecte incorpora relatius a l'existència i situació de serveis, cables, canonades, conduccions, arquetes, pous i, en general, d'instal·lacions i estructures d'obra soterrades, tenen un caràcter informatiu i no garanteixen l'exhaustivitat ni l'exactitud i, per tant, no seran objecte de reclamació per mancances i/o omissions. L'adjudicatari està obligat a la seva pròpia investigació, per la qual cosa sol·licitarà als titulars d'obres i serveis plànols de situació i localitzarà i descobrirà les conduccions i obres enterrades per mitjà dels treballs d'excavació manual necessaris. Les despeses ocasionades o la disminució dels rendiments es consideraran inclosos en els preus i, per tant, no seran objecte d'abonament independent.

6 AMIDAMENT I ABONAMENT

Amidament de les obres

El contractista facilitarà tots els auxilis necessaris, inclosos la topografia i l'elaboració de plànols, per tal de documentar els amidaments.

CSV (Codi de verificació Segura)	IV7F3TLZHVFN3CJYVXWE5YBAAM	Data i hora	29/11/2021 12:04:31
Normativa	Aquest document incorpora signatura electrònica reconeguda d'acord amb la llei 59/2003, 19 de desembre, de signatura electrònica		
Signat per	MARISOL CARRILLO MUÑOZ (CAP SERVEI D'EQUIPAMENTS MUNICIPALS)		
Signat per	RAQUEL MORERA IZQUIERDO (ARQUITECTE/A TÈCNIC/A ESPECIALITZAT I SEGURETAT)		
URL de verificació	https://seu.mataro.cat/verifirma/code/IV7F3TLZHVFN3CJYVXWE5YBAAM	Pàgina	91/246





En finalitzar les obres lliurarà a la Direcció Facultativa un conjunt complet de plànols i disquets *as built* integrat per vegetals i dues còpies, que defineixin la situació i les dimensions reals de tots els elements i les instal·lacions construïts.

Abonament de les obres

A) Certificacions:

Mensualment, el Contractista aportarà a la Direcció Facultativa el Llibre dels Amidaments, on es detallarà l'amidament realment executat de cada unitat d'obra. Un cop s'hagin verificat les dades, la Direcció Facultativa prepararà la Certificació mensual que justificarà davant de la Propietat l'import econòmic de les obres realitzades fins aquell moment. A partir de la signatura de la Certificació per part de la Direcció Facultativa i de la Propietat, el Contractista podrà aportar la factura per a l'abonament de les feines realitzades.

B) Preus unitaris:

El preu unitari que apareix al Quadre de Preus serà el que s'aplicarà als amidaments per a obtenir l'import d'execució material de cada unitat d'obra. Els preus unitaris que figuren en el Quadre de Preus inclouen sempre el subministrament del material (amb els drets de patent, cànon d'extracció, etc.), el transport, la manipulació i la utilització de tots els materials utilitzats per a l'execució de la corresponent unitat d'obra, les despeses de mà d'obra, maquinària, mitjans auxiliars i instal·lacions necessàries per a acabar la unitat corresponent, així com les despeses indirectes. La justificació del preu unitari amb la descripció i descomposició de les operacions i materials necessaris per a executar cada unitat d'obra no és exhaustiva sinó enunciativa, per a la millor comprensió dels conceptes que comprèn la unitat d'obra. Per això, les operacions i materials no relacionats, però necessaris per a executar la unitat d'obra en la seva totalitat, formen part de la unitat i es consideren inclosos en el preu unitari corresponent.

C) Partides alçades:

Les partides que figuren com de "pagament íntegre" a les Prescripcions Tècniques Particulars, als Quadres de Preus, o als Pressupostos Parcial o Generals, es pagaran íntegrament al Contractista un cop realitzats els treballs als quals corresponen.

Les partides alçades "a justificar" es justificaran a partir del Quadre de Preus o, en el seu defecte, a partir dels preus unitaris de la Justificació de Preus.

Altres despeses a càrrec del contractista

A part de les específicament esmentades en altres articles d'aquest Plec de Condicions, són a càrrec del contractista, sempre que el contracte no especifiqui explícitament el contrari, les despeses següents:

- Les despeses que originin els replanteigs generals i particulars de detall, com també les comprovacions respectives.
- Les de construcció, moviment i retirada de tota mena de construccions auxiliars.

CSV (Codi de verificació Segura)	IV7F3TLZHVFN3CJYVXWE5YBAAM	Data i hora	29/11/2021 12:04:31
Normativa	Aquest document incorpora signatura electrònica reconeguda d'acord amb la llei 59/2003, 19 de desembre, de signatura electrònica		
Signat per	MARISOL CARRILLO MUÑOZ (CAP SERVEI D'EQUIPAMENTS MUNICIPALS)		
Signat per	RAQUEL MORERA IZQUIERDO (ARQUITECTE/A TÈCNIC/A ESPECIALITZAT I SEGURETAT)		
URL de verificació	https://seu.mataro.cat/verifirma/code/IV7F3TLZHVFN3CJYVXWE5YBAAM	Pàgina	92/246





- Les de lloguer o compra de terrenys i immobles per a oficina, taller o dipòsits de maquinària i materials.
- De protecció d'aplec i de la mateixa obra contra tot deteriorament, dany o incendi, tot complint les disposicions vigents en matèria d'emmagatzemament d'explosius i carburants.
- Les de neteja i evacuació de deixalles i escombraries.
- Les d'instal·lació, lloguer, muntatge i desmuntatge de grues, elevadors i altres i instal·lacions auxiliars de les obres.
- Les de construcció, conservació i demolició i retirada de rampes, desviaments, accessos, camins i altres vies auxiliars.
- Les de construcció i conservació de desguassos.
- Les despeses de subministrament, col·locació i conservació dels mitjans necessaris per a la senyalització adequada o la protecció de les obres que no estiguin explícitament incloses en el Pla de Seguretat i Higiene.
- Les de subministrament, col·locació i retirada dels cartells indicatius d'obra.
- Les de retirada d'instal·lacions, eines, materials i, en general, neteja de l'obra i els seus voltants.
- Les de restitució, reposició o correcció de les zones de préstecs o aplecs.
- Les de muntatge, contractació, conservació i retirada de les instal·lacions per al subministrament d'aigua, energia elèctrica o altres necessàries per a les obres, com també del seu consum.
- Les de demolició i retirada de les instal·lacions provisionals.
- Les de correcció de les deficiències observades i retirada dels materials inservibles.
- Les de construcció d'obres de fàbrica necessàries per a l'evacuació d'aigües residuals o d'escorrentia durant l'execució de les obres, i també el posterior sanejament de les zones afectades.
- Les del personal necessari per portar a terme la vigilància de les obres.
- Les despeses ocasionades per danys a tercers.
- Les de confecció de plànols de replanteig d'obra, de detall i *as built*, com també dels treballs topogràfics.

CSV (Codi de verificació Segura)	IV7F3TLZHVFN3CJYVXWE5YBAAM	Data i hora	29/11/2021 12:04:31
Normativa	Aquest document incorpora signatura electrònica reconeguda d'acord amb la llei 59/2003, 19 de desembre, de signatura electrònica		
Signat per	MARISOL CARRILLO MUÑOZ (CAP SERVEI D'EQUIPAMENTS MUNICIPALS)		
Signat per	RAQUEL MORERA IZQUIERDO (ARQUITECTE/A TÈCNIC/A ESPECIALITZAT I SEGURETAT)		
URL de verificació	https://seu.mataro.cat/verifirma/code/IV7F3TLZHVFN3CJYVXWE5YBAAM	Pàgina	93/246





- Les de compra i instal·lació dels cartells d'obra de les diferents administracions que intervinguin a l'obra, així com els propis d'informació, senyalització i protecció.

L'adjudicatari s'ha de fer càrrec de les despeses per a l'obtenció de llicències, permisos, autoritzacions, visats... necessaris per a la legalització de les obres i instal·lacions i la posada en funcionament i de confecció dels documents que calgui presentar per a l'obtenció d'aquells.

També s'ha de fer càrrec de les despeses del control de qualitat fins a l'**1,5 %** del pressupost d'execució per contracte del projecte i totes les necessàries per complir la normativa sobre seguretat i higiene en el treball que no siguin explícitament previstes pel Pla de Seguretat i Salut (inclosa l'elaboració), són, així mateix, a càrrec del contractista.

EL TÈCNIC MUNICIPAL

EL CONTRACTISTA

CSV (Codi de verificació Segura)	IV7F3TLZHVFN3CJYVXWE5YBAAM	Data i hora	29/11/2021 12:04:31
Normativa	Aquest document incorpora signatura electrònica reconeguda d'acord amb la llei 59/2003, 19 de desembre, de signatura electrònica		
Signat per	MARISOL CARRILLO MUÑOZ (CAP SERVEI D'EQUIPAMENTS MUNICIPALS)		
Signat per	RAQUEL MORERA IZQUIERDO (ARQUITECTE/A TÈCNIC/A ESPECIALITZAT I SEGURETAT)		
URL de verificació	https://seu.mataro.cat/verifirma/code/IV7F3TLZHVFN3CJYVXWE5YBAAM	Pàgina	94/246





PT PLEC DE CONDICIONS TÈCNIQUES

Secció d'Edificis Culturals, Cívics, Administratius i Mercats
Servei d'Equipaments Municipals
C. de Comadaran,1 08304 Mataró
Tel 93 758 24 44

CSV (Codi de verificació Segura)	IV7F3TLZHVFN3CJYVXWE5YBAAM	Data i hora	29/11/2021 12:04:31
Normativa	Aquest document incorpora signatura electrònica reconeguda d'acord amb la llei 59/2003, 19 de desembre, de signatura electrònica		
Signat per	MARISOL CARRILLO MUÑOZ (CAP SERVEI D'EQUIPAMENTS MUNICIPALS)		
Signat per	RAQUEL MORERA IZQUIERDO (ARQUITECTE/A TÈCNIC/A ESPECIALITZAT I SEGURETAT)		
URL de verificació	https://seu.mataro.cat/verifirma/code/IV7F3TLZHVFN3CJYVXWE5YBAAM	Pàgina	95/246



B - MATERIALS
B0 - MATERIALS BÀSICS
B01 - LIQUIDS
B011 - NEUTRES

0.- ELEMENTS QUE CONTEMPLA EL PLEC**B011-05ME.****1.- DEFINICIÓ I CARACTERÍSTIQUES DELS ELEMENTS**

Aigües utilitzades per algun dels usos següents:

- Confecció de formigó
- Confecció de morter
- Confecció de pasta de guix
- Reg de plantacions
- Conglomerats de grava-ciment, terra-ciment, grava-emulsió, etc.
- Humectació de bases o subbases
- Humectació de peces ceràmiques, de ciment, etc.

CARACTERÍSTIQUES GENERALS:

Poden ser utilitzades les aigües potables i les sancionades com a acceptables per la pràctica. Es poden utilitzar aigües de mar o salines anàlogues per a la confecció o curat de formigons sense armadura. Per a la confecció de formigó armat o pretensat es prohibeix l'ús d'aquestes aigües, tret del cas que es facin estudis especials.

Es podrà utilitzar aigua reciclada provinent del rentat dels camions formigonera a la pròpia central de formigó, sempre que compleixi les especificacions anteriors i la seva densitat sigui $\leq 1,3 \text{ g/cm}^3$ i la densitat total sigui $\leq 1,1 \text{ g/cm}^3$.

L'aigua a utilitzar tant en el curat com en la pastada del formigó, no ha de contenir cap substància perjudicial en quantitats que puguin afectar a les propietats del formigó o a la protecció de l'armat. Si ha d'utilitzar-se per a la confecció o el curat de formigó o de morters i no hi ha antecedents de la seva utilització o aquesta presenta algun dubte s'haurà de verificar que compleixi totes aquestes característiques:

- Exponent d'hidrogen pH (UNE 83952): ≥ 5
- Total de substàncies dissoltes (UNE 83957): $\leq 15 \text{ g/l}$ (15.000 ppm)
- Sulfats, expressats en SO4- (UNE 83956)
- Ciment tipus SR: $\leq 5 \text{ g/l}$ (5.000 ppm)
- Altres tipus de ciment: $\leq 1 \text{ g/l}$ (1.000 ppm)
- Ió clor, expressat en Cl- (UNE 7178)
- Aigua per a formigó armat: $\leq 3 \text{ g/l}$ (3.000 ppm)
- Aigua per a formigó pretensat: $\leq 1 \text{ g/l}$ (1.000 ppm)
- Aigua per a formigó en massa amb armadura de fissuració: $\leq 3 \text{ g/l}$ (3.000 ppm)
- Hidrats de carboni (UNE 7132): 0
- Substàncies orgàniques solubles en èter (UNE 7235): $\leq 15 \text{ g/l}$ (15.000 ppm)
- Ió clor total aportat per components d'un formigó no pot superat:
- Pretensat: $\leq 0,2\%$ pes de ciment
- Armat: $\leq 0,4\%$ pes de ciment
- En massa amb armadura de fissuració: $\leq 0,4\%$ pes de ciment

2.- CONDICIONS DE SUBMINISTRAMENT I EMmagatzematge

Subministrament i emmagatzematge: De manera que no s'alterin les seves condicions.

3.- UNITAT I CRITERIS D'AMIDAMENT

Unitat d'amidament: la indicada a la descripció de l'element

Criteri d'amidament: quantitat necessària subministrada a l'obra

4.- NORMATIVA DE COMPLIMENT OBLIGATORI

Real Decreto 1247/2008, de 18 de julió, por el que se aprueba la Instrucción de Hormigón Estructural (EHE-08).

5.- CONDICIONS DE CONTROL DE RECEPCIÓ**OPERACIONS DE CONTROL:**

Abans de l'inici de l'obra i si no es tenen antecedents de l'aigua que es vol utilitzar, o es tenen dubtes, s'ha d'analitzar l'aigua per determinar:

- Exponent d'hidrogen pH (UNE 83952)
- Contingut de substàncies dissoltes (UNE 83957)
- Contingut de sulfats, expressats en SO4 (UNE 83956)
- Contingut en ió clor Cl- (UNE 7178)
- Contingut d'hidrats de carboni (UNE 7132)
- Contingut de substàncies orgàniques solubles en èter (UNE 7235)

En cas d'utilitzar aigua potable de la xarxa de subministrament, no serà obligatori realitzar els assajos anteriors.

En altres casos, la DF o el Responsable de la recepció en el cas de centrals de formigó preparat o de prefabricats, s'ha de disposar la realització dels assajos en laboratoris controlats en l'apartat 78.2.2.1 de l'EHE, per tal de comprovar el compliment de les especificacions de l'article 27 de l'EHE.

CRITERIS DE PRESA DE MOSTRES:

Els controls s'han de realitzar segons les instruccions de la DF i la norma EHE, realitzant-se la presa de mostres segons la UNE 83951.

INTERPRETACIÓ DE RESULTATS I ACTUACIONS EN CAS D'INCOMPLIMENT:

No s'ha d'acceptar l'aigua que no compleixi les especificacions, ni per a l'amassat ni per al curat.

B0 - MATERIALS BÀSICS**B01 - LIQUIDS****B011 - NEUTRES****B011-- AIGUA****0.- ELEMENTS QUE CONTEMPLA EL PLEC****B011-05ME.**

Plec de condicions

1.- DEFINICIÓ I CONDICIONS DELS ELEMENTS

Aigües utilitzades per algun dels usos següents:

- Confecció de formigó
- Confecció de morter
- Reg de plantacions
- Conglomerats de grava-ciment, terra-ciment, grava-emulsió, etc.
- Humectació de bases o subbases
- Humectació de peces ceràmiques, de ciment, etc.

CARACTERÍSTIQUES GENERALS:

Poden ser utilitzades les aigües potables i les sancionades com a acceptables per la pràctica. Es poden utilitzar aigües de mar o salines anàlogues per a la confecció o curat de formigons sense armadura. Per a la confecció de formigó armat o pretensat es prohibeix l'ús d'aquestes aigües, tret del cas que es facin estudis especials.

Es podrà utilitzar aigua reciclada provinent del rentat dels camions formigonera a la pròpia central de formigó, sempre que compleixi les especificacions anteriors i la seva densitat sigui $\leq 1,3 \text{ g/cm}^3$ i la densitat total sigui $\leq 1,1 \text{ g/cm}^3$.

L'aigua a utilitzar tant en el curat com en la pastada del formigó, no ha de contenir cap substància perjudicial en quantitats que puguin afectar a les propietats del formigó o a la protecció de l'armat. Si ha d'utilitzar-se per a la confecció o el curat de formigó o de morters i no hi ha antecedents de la seva utilització o aquesta presenta algun dubte s'haurà de verificar que compleixi totes aquestes característiques:

- Exponent d'hidrogen pH (UNE 83952): ≥ 5
- Total de substàncies dissoltes (UNE 83957): $\leq 15 \text{ g/l}$ (15.000 ppm)
- Sulfats, expressats en SO4- (UNE 83956)

CSV (Codi de verificació Segura)	IV7F3TLZHVFN3CJYVXWE5YBAAM	Data i hora	29/11/2021 12:04:31
Normativa	Aquest document incorpora signatura electrònica reconeguda d'acord amb la llei 59/2003, 19 de desembre, de signatura electrònica		
Signat per	MARISOL CARRILLO MUÑOZ (CAP SERVEI D'EQUIPAMENTS MUNICIPALS)		
Signat per	RAQUEL MORERA IZQUIERDO (ARQUITECTE/A TÈCNIC/A ESPECIALITZAT I SEGURETAT)		
URL de verificació	https://seu.mataro.cat/verifirma/code/IV7F3TLZHVFN3CJYVXWE5YBAAM	Pàgina	96/246



- Ciment tipus SR: <= 5 g/l (5.000 ppm)
- Altres tipus de ciment: <= 1 g/l (1.000 ppm)
- Ió clor, expressat en Cl- (UNE 7178)
- Aigua per a formigó armat: <= 3 g/l (3.000 ppm)
- Aigua per a formigó pretensat: <= 1 g/l (1.000 ppm)
- Aigua per a formigó en massa amb armadura de fissuració: <= 3 g/l (3.000 ppm)
- Hidrats de carboni (UNE 7132): 0
- Substàncies orgàniques solubles en èter (UNE 7235): <= 15 g/l (15.000 ppm)
- Ió clor total aportat per components d'un formigó no pot superar:
- Pretensat: <= 0,2% pes de ciment
- Armat: <= 0,4% pes de ciment
- En massa amb armadura de fissuració: <= 0,4% pes de ciment

2.- CONDICIONS DE SUBMINISTRAMENT I EMmagatzematge

Subministrament i emmagatzematge: De manera que no s'alterin les seves condicions.

3.- UNITAT I CRITERI D'AMIDAMENT

Unitat d'amidament: la indicada a la descripció de l'element

Criteri d'amidament: quantitat necessària subministrada a l'obra

4.- NORMATIVA DE COMPLIMENT OBLIGATORI

Real Decreto 1247/2008, de 18 de julio, por el que se aprueba la Instrucción de Hormigón Estructural (EHE-08).

5.- CONDICIONS DE CONTROL DE RECEPCIÓ

OPERACIONS DE CONTROL:

Abans de l'inici de l'obra i si no es tenen antecedents de l'aigua que es vol utilitzar, o es tenen dubtes, s'ha d'analitzar l'aigua per determinar:

- Exponent d'hidrogen pH (UNE 83952)
- Contingut de substàncies dissoltes (UNE 83957)
- Contingut de sulfats, expressats en SO4 (UNE 83956)
- Contingut en ió clor Cl- (UNE 7178)
- Contingut d'hidrats de carboni (UNE 7132)
- Contingut de substàncies orgàniques solubles en èter (UNE 7235)

En cas d'utilitzar aigua potable de la xarxa de subministrament, no serà obligatori realitzar els assajos anteriors.

En altres casos, la DF o el Responsable de la recepció en el cas de centrals de formigó preparat o de prefabricats, s'ha de disposar la realització dels assajos en laboratoris contemplats en l'apartat 78.2.2.1 de l'EHE, per tal de comprovar el compliment de les especificacions de l'article 27 de l'EHE.

CRITERIS DE PRESA DE MOSTRES:

Els controls s'han de realitzar segons les instruccions de la DF i la norma EHE, realitzant-se la presa de mostres segons la UNE 83951.

INTERPRETACIÓ DE RESULTATS I ACTUACIONS EN CAS D'INCOMPLIMENT:

No s'ha d'acceptar l'aigua que no compleixi les especificacions, ni per a l'amasat ni per al curat.

B0 - MATERIALS BÀSICS

B03 - GRANULATS

B031 - SORRES

1.- DEFINICIÓ I CARACTERÍSTIQUES DELS ELEMENTS

Sorra procedent de roques calcàries, roques granítiques, marbres blancs i durs, o sorra procedent

del reciclatge de residus de la construcció i demolició en una planta legalment autoritzada per al tractament d'aquest tipus de residu.

S'han considerat els tipus següents:

- Sorra de marbre blanc
- Sorra per a confecció de formigons, d'origen:
- Sorra per a confecció de formigons, d'origen:

- De pedra calcària
- De pedra granítica
- Sorra per a confecció de morters
- Sorra per a reblert de rases amb canonades
- Sorres procedents de reciclatge de residus de la construcció i demolicions

CARACTERÍSTIQUES GENERALS:

El contractista ha de sotmetre a l'aprovació de la DF les pedres o dipòsits d'on s'han d'obtenir els àrids, aportant tots els elements justificatius que cregués conuenients o que li fossin requerits pel Director d'obra, entre d'altres:

- Classificació geològica.
- Estudi de morfologia
- Relacions anteriors.

La DF ha de poder refusar totes aquelles procedències que, al seu criteri, obligarien a un control massa freqüent dels materials que se n'extrauissin.

La composició granulomètrica ha de ser l'adequada al seu ús, o si no consta, la que estableixi explícitament la DF.

No ha de tenir margues o altres materials estranys.

Contingut de pilrites o d'altres sulfurs oxidables: 0%

Contingut de matèria orgànica (UNE-EN 1744-1): Color més clar que el patró

Contingut de terrossos d'argila (UNE 7133): <= 1% en pes

Els àrids no han de ser reactius amb el ciment. No s'utilitzaran àrids procedents de roques toves, friables, poroses, etc., ni els que continguin nòduls de guix, compostos ferrosos, sulfurs oxidables, etc, en quantitats superiors a les contemplades a l'EHE

Els àrids reciclats hauran de complir amb les especificacions de l'article 28 de l'EHE. A més, els que provinquin de formigons estructurals sans, o de resistència elevada, han de ser adequats per a la fabricació de formigó reciclat estructural, complint una sèrie de requisits:

- Dimensió mínima permesa = 4 mm

- Terrossos d'argila per a un formigó amb menys del 20% d'àrid reciclat: <= 0,6%

- Terrossos d'argila per a un formigó amb 100% d'àrid reciclat: <= 0,25%

- Absorció d'aigua per a un formigó amb menys del 20% d'àrid reciclat: <= 7%

- Absorció d'aigua per a un formigó amb més del 20% d'àrid reciclat: <= 5%

- Coeficient de Los Angeles: <= 40

- Continguts màxims d'impureses:

- Material ceràmic: <= 5% del pes

- Partícules lleugeres: <= 1% del pes

- Asfalt: <= 1% del pes

- Altres: <= 1,0 % del pes

En els valors de les especificacions no citades, es mantenen els establerts en l'article 28 de l'EHE.

SORRA DE MARBRE BLANC:

BARRAJA AMB GRANULATS BLANCS DIFERENTS DEL MARBRE: 0%

SORRA PER A LA CONFECCIÓ DE FORMIGONS:

Es denomina sorra a la barreja de les diferents fraccions d'àrid fi que s'utilitzen per a la confecció del formigó

Designació: d/D - IL - N

d/D: Fracció granulomètrica, d tamany mínim i D tamany màxim

IL: Presentació, R rodet, T triturat (matxuqueig) i M barreja

N: Naturalitat de l'àrid (C, calcari; S, silici; G, granític; O, ofita; B, basalt; D, dolomític; Q, traquita; I, fonolita; V, variis; A, artificial i R, reciclat

Mida dels granulats (tamis 4 UNE-EN 933-2): <= 4 mm

Material retingut pel tamis 0,063 (UNE-EN 933-2): <= 4 mm

(UNE EN 1744-1): <= 0,5% en pes

Compostos de sofre expressats en SO3 i referits a granulat sec (UNE-EN 1744-1): <= 1% en pes

Reactivitat potencial amb els àlcalls del ciment (UNE 146507-2)

Sulfats solubles en àcid, expressats en SO3 i referits al granulat sec (UNE-EN 1744-1): <= 0,8%

en pes

Clorur expressats en Cl- i referits al granulat sec (UNE-EN 1744-1):

- Formigó armat o en massa amb armadures de fissuració: <= 0,05% en pes

- Formigó pretensat: <= 0,03% en pes

Ió clor total aportat per components d'un formigó no pot superar:

- Pretensat: <= 0,2% pes de ciment

- Armat: <= 0,4% pes de ciment

- En massa amb armadura de fissuració: <= 0,4% pes de ciment

CSV (Codi de verificació Segura)	IV7F3TLZHVFN3CJYVXWE5YBAAM	Data i hora	29/11/2021 12:04:31
Normativa	Aquest document incorpora signatura electrònica reconeguda d'acord amb la llei 59/2003, 19 de desembre, de signatura electrònica		
Signat per	MARISOL CARRILLO MUÑOZ (CAP SERVEI D'EQUIPAMENTS MUNICIPALS)		
Signat per	RAQUEL MORERA IZQUIERDO (ARQUITECTE/A TÈCNIC/A ESPECIALITZAT I SEGURETAT)		
URL de verificació	https://seu.mataro.cat/verifirma/code/IV7F3TLZHVFN3CJYVXWE5YBAAM	Pàgina	97/246



Estabilitat (UNE-EN 1367-2):
 - Pèrdua de pes amb sulfat sodic: <= 10%
 - Pèrdua de pes amb sulfat magnèsic: <= 15%
 Pèrdua de pes amb sulfat magnèsic (UNE-EN 1367-2) quan el formigó estigui sotmes a una Classe d'exposició H o F, i l'àrid fi tingui una absorció d'aigua >1%: <= 15%
 Coeficient de friabilitat (UNE 83115)
 - Per formigons d'alta resistència: < 40
 - Formigons en massa o armats amb Fck<=30 N/mm²: < 50
 Els àrids no han de presentar reactivitat potencial amb els alcalis del formigó. Per a comprovar-ho, s'ha de realitzar en primer lloc un anàlisi petrogràfic, per a obtenir el tipus de reactivitat que, en el seu cas, puguin presentar. Si d'aquest estudi es dedueix la possibilitat de reactivitat alcali sílice o alcali silicat, s'ha de realitzar l'assaig descrit a l'UNE 146.508 EX. Si el tipus de reactivitat potencial és alcali carbonat, s'ha de realitzar l'assaig descrit a l'UNE 146.507 EX Part 2.
 La corba granulomètrica de l'àrid fi, ha d'estar compresa dins del fus següent:

Límits	Material retintut acumulat, en % en pes, en els tamisos				
	4 mm	2 mm	1 mm	0,5 mm	0,25 mm
Superior:	0	4	16	40	70
Inferior:	15	38	60	82	94

(1) Aquest valor varia en funció del tipus i origen de l'àrid.
 SORRA DE PEDRA GRANÍTICA PER A LA CONFECIÓ DE FORMIGONS:
 Contingut màxim de fins que passen pel tamís 0,063 mm (UNE-EN 933-1):

- Granulat gruixut: <= 1,5% en pes
- Granulat fi: <= 6% en pes
- Granulat arrodonit: <= 6% en pes
- Granulat de matxuqueig no calcari per a obres sotmeses a exposició IIIa,b,c, IV o alguna classe específica d'exposició: <= 6% en pes
- Granulat de matxuqueig no calcari per a obres sotmeses a exposició I,IIa,b o cap classe específica d'exposició: <= 10% en pes
- Per a obres en ambients I, IIa,b o cap classe específica d'exposició: >= 70
- Resta de casos: >= 75
- Absorció d'aigua (UNE-EN 1097-6): <= 5%
- SORRA DE PEDRA CALCÀRIA PER A LA CONFECIÓ DE FORMIGONS:
 Contingut màxim de fins que passen pel tamís 0,063 mm (UNE-EN 933-1):
- Granulat gruixut: <= 1,5% en pes
- Granulat fi: <= 6% en pes
- Granulat arrodonit: <= 6% en pes
- Granulat de matxuqueig calcari per a obres sotmeses a exposició IIIa,b,c,IV o alguna classe específica d'exposició: <= 10% en pes
- Granulat de matxuqueig calcari per a obres sotmeses a exposició I,IIa,b o cap classe específica d'exposició: <= 16% en pes

Valor blau de metilè(UNE 83130):
 - Per a obres sotmeses a exposició I,IIa,b o cap classe específica d'exposició: <= 0,6% en pes
 - Resta de casos: <= 0,3% en pes
 SORRA PER A LA CONFECIÓ DE MORTERS:
 La composició granulomètrica ha de quedar dintre dels límits següents:

Tamis UNE 7-050 mm	Percentatge en pes que passa pel tamis	Condicions						
		A	B	C	D	E	F	G
5,00	A	A = 100	60 <= B <= 100	30 <= C <= 100	15 <= D <= 70	5 <= E <= 50	0 <= F <= 30	0 <= G <= 15
2,50	B							
1,25	C							
0,63	D							
0,32	E							
0,16	F							
0,08	G							
Altres condicions			C - D <= 50	D - E <= 50				C - E <= 70

Mida dels grànuls: <= 1/3 del gruix del junt
 Contingut de matèries perjudicials: <= 2%
 GRANULATS PROCEDENTS DE RECICLATGE DE RESIDUS DE LA CONSTRUCCIÓ I DEMOLICIONS:
 El material ha de procedir d'una planta autoritzada legalment per al tractament de residus de la construcció.
 El material no ha de ser susceptible de cap mena de meteorització o d'alteració física o química sota les condicions més desfavorables que presumiblement es puguin donar al lloc d'utilització. No han de donar lloc, amb l'aigua, a dissolucions que puguin causar danys a estructures, capes de ferra, o contaminar el sòl o corrents d'aigua.
 S'ha considerat que l'ús serà el rebert de rases amb canonades.
 Per a qualsevol utilització diferent d'aquesta, es requereix l'acceptació expressa de la direcció facultativa i la justificació mitjançant els assaigs que pertocuin que es compleixin les condicions requerides per a l'ús al que es pretén destinar.

2.- CONDICIONS DE SUBMINISTRAMENT I ENMAGatzEMATGE

Subministrament i enmagatzematge: De manera que no s'alterin les seves condicions.
 Cada remesa de sorra s'ha de descarregar en una zona ja preparada de sòl sec.
 Les sorres de tipus diferents s'han d'emmagatzemar per separat.
 Els àrids s'han d'emmagatzemar de tal manera que quedin protegits contra la contaminació, i evitant la seva possible segregació, sobretot durant el seu transport. Es recomana emmagatzemar-los sota cobert per evitar els canvis de temperatura del granulat, i en un terreny sec i net destinat a l'apilament dels àrids. Les sorres d'altres tipus s'han d'emmagatzemar per separat.

3.- UNITAT I CRITERIS D'AMIDAMENT

Unitat d'amidament: la indicada a la descripció de l'element
 Criteri d'amidament: quantitat necessària subministrada a l'obra

4.- NORMATIVA DE COMPLIMENT OBLIGATORI

- SORRA PER A LA CONFECIÓ DE FORMIGONS:
 Real Decreto 1247/2009, de 18 de julio, por el que se aprueba la Instrucción de Hormigón Estructural (EHE-08).
- SORRA PER A LA CONFECIÓ DE MORTERS:
 Real Decreto 1247/2009, de 18 de julio, por el que se aprueba la Instrucción de Hormigón Estructural (EHE-08).
- UNE-EN 12620:2003 Áridos para hormigón.
 Real Decreto 314/2006, de 17 de marzo, por el que se aprueba el Código Técnico de la Edificación Parte 2. Documento Básico de Seguridad estructural Fábrica DB-SF-F.
- GRANULATS PROCEDENTS DE RECICLATGE DE RESIDUS DE LA CONSTRUCCIÓ I DEMOLICIONS:
 Decret Legislatiu 1/2009, de 21 de juliol, pel qual s'aprova el Text refós de la Llei reguladora dels residus.
- SORRES PER A ALTRES USOS:
 No hi ha normativa de compliment obligatori.

5.- CONDICIONS DE CONTROL DE RECEPCIÓ

CONDICIONS DE MARCATGE I CONTROL DE LA DOCUMENTACIÓ:
 L'entrega de granulat a l'obra ha d'anar acompanyada d'un full de subministrament proporcionat pel subministrador, en el qual hi han de constar com a mínim les següents dades:
 - Identificació del subministrador
 - Número del certificat de marcatge CE o indicació d'autococonsum
 - Nom de la cantera
 - Data del lliurament
 - Nom del peticionari
 - Designació de l'àrid segons l'article 28.2 de l'EHE
 - Quantitat de granulat subministrat
 - Identificació del lloc de subministrament
 El fabricant ha de proporcionar la informació relativa a la granulometria i a les toleràncies de l'àrid subministrat.
 El subministrador ha de posar a disposició de la DF en el cas que aquesta ho sol·liciti, la documentació següent, que acredita el marcatge CE, segons el sistema d'avaluació de conformitat aplicable, d'acord amb el que disposa l'apartat 7.2.1 del CTE:
 - Productes per a carreteres i altres treballs d'obres públiques i edificació de Funció: Aplicacions que exigeixen requisits de seguretat molt estrictes*. * Requisits que han de ser definits per lleis, reglaments i normes administratives nacionals de cada estat membre,

CSV (Codi de verificació Segura)	IV7F3TLZHVFN3CJYVXWE5YBAAM	Data i hora	29/11/2021 12:04:31
Normativa	Aquest document incorpora signatura electrònica reconeguda d'acord amb la llei 59/2003, 19 de desembre, de signatura electrònica		
Signat per	MARISOL CARRILLO MUÑOZ (CAP SERVEI D'EQUIPAMENTS MUNICIPALS)		
Signat per	RAQUEL MORERA IZQUIERDO (ARQUITECTE/A TÈCNIC/A ESPECIALITZAT I SEGURETAT)		
URL de verificació	https://seu.mataro.cat/verifirma/code/IV7F3TLZHVFN3CJYVXWE5YBAAM	Pàgina	98/246



- Productes per a edificació, fabricació de productes de formigó prefabricat, carreteres i altres treballs d'obres públiques de Funcio: Aplicacions que exigeixen requisits de seguretat molt estrictes*. * Requisits que han de ser definits per lleis, reglaments i normes administratives nacionals de cada estat membre:
 - Sistema 2+: Declaració de Prestacions
- Productes per a edificació, fabricació de productes de formigó prefabricat, carreteres i altres treballs d'obres públiques de Funcio: Aplicacions que no exigeixen requisits de seguretat molt estrictes*. * Requisits que han de ser definits per lleis, reglaments i normes administratives nacionals de cada estat membre,
- Productes per a carreteres i altres treballs d'obres públiques i edificació de Funcio: Aplicacions que no exigeixen requisits de seguretat molt estrictes*. * Requisits que han de ser definits per lleis, reglaments i normes administratives nacionals de cada estat membre:
- Sistema 4: Declaració de Prestacions

El símbol de marcatge de conformitat CE s'ha d'estampar d'acord amb la Directiva 93/68CE i ha d'estar visible sobre el producte o sobre etiqueta, embalatge o documentació comercial i ha d'anar acompanyat de la següent informació:

- Número d'identificació de l'organisme de certificació
- Nom o marca d'identificació i direcció del fabricant
- Les dues últimes xifres de l'any d'impressió del marcatge
- Referència a la norma (UNE-EN 12620)
- Descripció del producte (nom genèric, material, ús previst)
- Informació del producte
- Informació de les característiques essencials aplicables
- Nom del laboratori que ha realitzat els assajos
- Data d'emissió del certificat
- Garantia de que el tractament estadístic és l'exigit en el marcatge
- Estudi de fins que justifici experimentalment el seu ús, en el cas que hi hagi àrids que no compleixen amb l'article 28.4.1.

L'àrid reciclat ha d'incloure en la seva documentació:

- Naturalesa del material
- Planta productora de l'àrid i empresa transportista de la runa
- Detalls de la seva procedència
- Presència d'impureses
- Altre informació que resulti rellevant

OPERACIONS DE CONTROL:

Els àrids han de disposar del marcatge CE, de tal manera que la comprovació de la seva idoneïtat per al seu ús es farà mitjançant un control documental del marcatge per tal de determinar el compliment de les especificacions del projecte i de l'article 28 de l'EHE.

En el cas d'àrids d'autoconsum, el Constructor o el Subministrador ha d'aportar un certificat d'assaig de com a màxim tres mesos d'antiguitat, realitzat en un laboratori de control dels continguts en l'article 78.2.2.1 de l'EHE, que verifiqui el compliment de les especificacions de l'àrid subministrat respecte l'article 28 de l'EHE.

La DF ha de poder valorar el nivell de garantia del distintiu, i en cas de no disposar de suficient informació, ha de poder determinar l'execució de comprovacions mitjançant assaigs.

La DF, a més, ha de valorar si realitzar una inspecció a la planta de fabricació, a poder ser, abans del subministre de l'àrid, per comprovar la idoneïtat per a la seva fabricació. En cas necessari, la DF ha de poder realitzar els assaigs següents per a verificar la conformitat de les especificacions:

- Matèria orgànica (UNE-EN 1744-1).
- Terressos d'argila (UNE 7133).
- Material retingut pel garbell 0,063 UNE (UNE EN 933-2) i que sura en un líquid de pes específic 2 (UNE EN 1744-1).
- Compostos de sofre (S03) - respecte al granulats sec (UNE-EN 1744-1).
- Sulfats solubles en àcid (UNE-EN 1744-1).
- Contingut d'Ió Cl⁻ (UNE-EN 1744-1).
- Assaig petrogràfic
- Reactivitat potencial amb els àlcalis del ciment (UNE 146-507 i UNE 146-508).
- Equivalent de sorra (UNE-EN 933-8).
- Absorció d'aigua (UNE-EN 1097-6).
- Assaig d'identificació per raigs X.
- Assaig granulomètric (UNE-EN 933-2)
- Pèrdua de pes amb sulfat magnèsic (UNE-EN 1367-2)
- Assaig granulomètric (UNE-EN 933-2)
- Coeficient de friabilitat (UNE 83115)

Un cop s'hagi realitzat l'apilament, s'ha de realitzar una inspecció visual, i si es considera necessari, s'han de prendre mostres per realitzar els assaigs corresponents.

S'ha de poder acceptar la sorra que no compleixi amb els requisits sempre i quan mitjançant rentat, cribatge o mescla, associem les condicions exigides.

CRITERIS DE PRESA DE MOSTRES:

Els controls s'han de realitzar segons les instruccions de la DF i la norma EHE.

INTERPRETACIÓ DE RESULTATS I ACTUACIONS EN CAS D'INCOMPLIMENT:

No s'ha d'acceptar la sorra que no compleixi totes les especificacions indicades al plec de condicions. Si la granulometria no s'ajusta a la utilitzada per a l'establiment de les dosificacions aprovades, s'hauran de projectar i aprovar noves fórmules de treball.

No s'han d'utilitzar àrids fins als quals l'equivalent de sorra sigui inferior a:

- 70, en la resta de casos
- 75, en la resta de casos

En cas que les sorres procedents del matxuqueig de roques calcàries o de roques dolomítiques que no compleixin l'especificació de l'equivalent de sorra, s'han de poder acceptar si l'assaig del blau de metilè (UNE-EN 933-9) compleix el següent:

- Per a obres amb classe general d'exposició I, Iia o Iib (i sense classe específica): $\leq 0,6\%$ en pes

- Resta de calcos: $\leq 0,3\%$ en pes

Si el valor del blau de metilè fos superior als valors anteriors, i es presentin dubtes de la presència d'argila en els fins, s'ha de poder realitzar un assaig de rajos X per a la seva detecció i identificació; s'ha de poder utilitzar l'àrid fi si les argilles són del tipus caolinita o illita, i si les propietats del formigó amb aquest àrid són les mateixes que les d'un que tingui els mateixos components però sense els fins.

S'han de poder utilitzar sorres rodades, o procedents de roques matxuacades, o escòries siderúrgiques adequades, en la fabricació de formigó d'ús no estructural.

B0 - MATERIALS BÀSICS

B03 - GRANULATS

B03L - - SORRA

0.- ELEMENTS QUE CONTEMPLA EL PLEC

B03L-05NT.

Plec de condicions

1.- DEFINICIÓ I CONDICIONS DELS ELEMENTS

Sorra procedent de roques calcàries, roques granítiques, marbres blancs i durs, o sorra procedent del reciclatge de residus de la construcció i demolició en una planta legalment autoritzada per al tractament d'aquest tipus de residu.

S'han considerat els tipus següents:

- Sorra de marbre blanc
- Sorra per a confecció de formigons, d'origen:
 - De pedra calcària
 - De pedra granítica

- Sorra per a confecció de morters

- Sorra per a reblert de rases amb canonades

- Sorres procedents de reciclatge de residus de la construcció i demolicions

CARACTERÍSTIQUES GENERALS:

El contractista ha de sotmetre a l'aprovació de la DF les pedreseres o dipòsits d'on s'han d'obtenir els àrids, aportant tots els elements justificatius que cregués convenient o que li fossin requerits pel Director d'Obra, entre d'altres:

- Classificació geològica.

- Estudi de morfologia.

- Aplicacions anteriors.

La DF ha de poder refusar totes aquelles procedències que, al seu criteri, obligarien a un control massa freqüent dels materials que se n'extraessin.

Els granulats han de tenir forma arrodonada o polilèdrica.

La composició granulomètrica ha de ser l'adequada al seu ús, o si no consta, la que estableixi explícitament la DF.

No ha de tenir marques o altres materials estranys.

Contingut de piritos o d'altres sulfurs oxidables: 0%

CSV (Codi de verificació Segura)	IV7F3TLZHVFN3CJYVXWE5YBAAM	Data i hora	29/11/2021 12:04:31
Normativa	Aquest document incorpora signatura electrònica reconeguda d'acord amb la llei 59/2003, 19 de desembre, de signatura electrònica		
Signat per	MARISOL CARRILLO MUÑOZ (CAP SERVEI D'EQUIPAMENTS MUNICIPALS)		
Signat per	RAQUEL MORERA IZQUIERDO (ARQUITECTE/A TÈCNIC/A ESPECIALITZAT I SEGURETAT)		
URL de verificació	https://seu.mataro.cat/verifirma/code/IV7F3TLZHVFN3CJYVXWE5YBAAM	Pàgina	99/246



Contingut de matèria orgànica (UNE-EN 1744-1): Color més clar que el patró
 Contingut de terrossos d'argila (UNE 7133): <= 1% en pes
 Els àrids no han de ser reactius amb el ciment. No s'utilitzaran àrids procedents de roques toves, friables, poroses, etc., ni els que continguin nòduls de guix, compostos ferrosos, sulfurs oxidables, etc, en quantitats superiors a les contemplades a l'EHE
 Els àrids reciclats hauran de complir amb les especificacions de l'article 28 de l'EHE. A més, els que provinquin de formigons estructurals sans, o de resistència elevada, han de ser adequats per a la fabricació de formigó reciclat estructural, complint una sèrie de requisits:
 - Dimensió mínima permesa = 4 mm
 - Terrossos d'argila per a un formigó amb menys del 20% d'àrid reciclat: <= 0,6%
 - Terrossos d'argila per a un formigó amb 100% d'àrid reciclat: <= 0,25%
 - Absorció d'aigua per a un formigó amb menys del 20% d'àrid reciclat: <= 7%
 - Absorció d'aigua per a un formigó amb més del 20% d'àrid reciclat: <= 5%
 - Coeficient de Los Angeles: <= 40
 - Continguts màxims d'impureses:
 - Material ceràmic: <= 5% del pes
 - Partícules lleugeres: <= 1% del pes
 - Asfalt: <= 1% del pes
 - Altres: <= 1,0 % del pes

En els valors de les especificacions no citades, es mantenen els establerts en l'article 28 de l'EHE.
 SORRA DE MARBRE BLANC:
 Barreja amb granulats blancs diferents del marbre: 0%

SORRA PER A LA CONFECCIÓ DE FORMIGONS:
 Es denomina sorra a la barreja de les diferents fraccions d'àrid fi que s'utilitzen per a la confecció del formigó

Designació: d/D - IL - N
 I/D: Fracció granulomètrica, d tamany mínim i D tamany màxim
 IL: Presentació, R rodats, T triturat (matxueig) i M barreja
 N: Naturalitat de l'àrid (C, calcari; S, silici; G, granític; O, ofita; B, basalt; D, dolomític; O, traquita; I, fonolita; V, vari; A, artificial i R, reciclat
 Mida dels granulats (Tamis 4 UNE-EN 933-2): <= 4 mm
 Material retintut pel tamis 0,063 (UNE-EN 933-2) i que sura en un líquid de pes específic 20 kN/m³ (UNE-EN 1744-1): <= 0,5% en pes
 Compositos de sofre expressats en SO₃ i referits al granulats sec (UNE-EN 1744-1): <= 1% en pes
 Reactivitat potencial amb els alcalis del ciment (UNE 146507-2)
 Sulfats solubles en àcid, expressats en SO₃ i referits al granulats sec (UNE-EN 1744-1): <= 0,8% en pes
 Clorurs expressats en Cl⁻ i referits al granulats sec (UNE-EN 1744-1):
 - Formigó armat o en massa amb armadures de fissuració: <= 0,05% en pes
 - Formigó pretensat: <= 0,03% en pes
 Ió clor total aportat per components d'un formigó no pot superar:
 - Pretensat: <= 0,2% pes de ciment
 - Armat: <= 0,4% pes de ciment
 - En massa amb armadura de fissuració: <= 0,4% pes de ciment

Estabilitat (ONP-EN 1367-2):
 - Pèrdua de pes amb sulfat sodic: <= 10%
 - Pèrdua de pes amb sulfat magnèsic: <= 15%
 Pèrdua de pes amb sulfat magnèsic (ONP-EN 1367-2) quan el formigó estigui sotmès a una classe d'exposició H o F, i l'àrid fi tingui una absorció d'aigua >1%: <= 15%
 Coeficient de friabilitat (UNE 83115)
 - Per formigons d'alta resistència: < 40
 - Per formigons en massa o armats amb F_{ck}<30 N/mm²: < 50

Els àrids no han de presentar reactivitat potencial amb els alcalis del formigó. Per a comprovar-ho, s'ha de realitzar en primer lloc un anàlisi petrogràfic, per a obtenir el tipus de reactivitat que, en el seu cas, puguin presentar. Si d'aquest estudi es dedueix la possibilitat de reactivitat alcali silice o alcali silicat, s'ha de realitzar l'assaig descrit a l'UNE 146.508 EX. Si el tipus de reactivitat potencial és alcali carbonat, s'ha de realitzar l'assaig descrit a l'UNE 146.507 EX Part 2.

La corba granulomètrica de l'àrid fi, ha d'estar compresa dins del fus següent:

Límits	Material retintut acumulat, en % en pes, en els tamisos				
	4 mm	2 mm	1 mm	0,5 mm	0,25 mm
Superior:	0	4	16	40	70
Inferior:	15	38	60	82	94
					100

(1) Aquest valor varia en funció del tipus i origen de l'àrid.
 SORRA DE PEDRA GRANÍTICA PER A LA CONFECCIÓ DE FORMIGONS:

Contingut màxim de fins que passen pel tamis 0,063 mm (UNE-EN 933-1):
 - Granulat gruixut:
 - Qualsevol tipus: <= 1,5% en pes
 - Granulat fi:
 - Granulat arrodonit: <= 6% en pes
 - Granulat de matxueig no calcari per a obres sotmeses a exposició IIIa,b,c, IV o alguna classe específica d'exposició: <= 6% en pes
 - Granulat de matxueig no calcari per a obres sotmeses a exposició I,IIa,b o cap classe específica d'exposició: <= 10% en pes
 - Per a obres en ambients I, IIa,b o cap classe específica d'exposició: >= 70
 - Per a obres en ambients I, IIa,b o cap classe específica d'exposició: >= 70
 Absorció d'aigua (EAV) (UNE-EN 933-8):
 - Restat de casos: <= 75
 SORRA DE PEDRA CALCÀRIA PER A LA CONFECCIÓ DE FORMIGONS:
 Contingut màxim de fins que passen pel tamis 0,063 mm (UNE-EN 933-1):
 - Granulat gruixut:
 - Qualsevol tipus: <= 1,5% en pes
 - Granulat fi:
 - Granulat arrodonit: <= 6% en pes
 - Granulat de matxueig calcari per a obres sotmeses a exposició IIIa,b,c, IV o alguna classe específica d'exposició: <= 10% en pes
 - Granulat de matxueig calcari per a obres sotmeses a exposició I,IIa,b o cap classe específica d'exposició: <= 16% en pes
 - Per a obres sotmeses a exposició I, IIa,b o cap classe específica d'exposició: <= 0,6% en pes
 Restat de casos: <= 0,3% en pes

SORRA PER A LA CONFECCIÓ DE MORTERS:
 La composició granulomètrica ha de quedar dintre dels límits següents:

Tamis UNE 7-050 mm	Percentatge en pes que passa pel tamis	Condicions
5,00	A	A = 100
2,50	B	60 <= B <= 100
1,25	C	30 <= C <= 100
0,63	D	15 <= D <= 70
0,32	E	5 <= E <= 50
0,16	F	0 <= F <= 30
0,08	G	0 <= G <= 15
Altres condicions		C - D <= 50 D - E <= 50 C - E <= 70

Mida dels granulats: <= 1/3 del gruix del junt
 Contingut de matèries perjudicials: <= 2%
 GRANULATS PROCEDENTS DE RECICLAGE DE RESIDUS DE LA CONSTRUCCIÓ I DEMOLICIONS:
 El material ha de procedir d'una planta autoritzada legalment per al tractament de residus de la construcció.
 El material no ha de ser susceptible de cap mena de meteorització o d'alteració física o química sota les condicions més desfavorables que presumiblement es puguin donar al lloc d'utilització. No han de donar lloc, amb l'aigua, a dissolucions que puguin causar danys a estructures, capes de ferms, o contaminar el sòl o corrents d'aigua.
 S'ha considerat que l'ús serà el rebert de rases amb canonades.
 Per a qualsevol utilització diferent d'aquesta, es requereix l'acceptació expressa de la direcció facultativa i la justificació mitjançant els assaigs que pertocuin que es compleixin les condicions requerides per a l'ús al que es pretén destinar.

2.- CONDICIONS DE SUBMINISTRAMENT I EMmagatzematge
 Subministrament i emmagatzematge: De manera que no s'alterin les seves condicions.
 Cada remesa de sorra s'ha de descarregar en una zona ja preparada de sòl sec.
 Les sorres de tipus diferents s'han d'emmagatzemar per separat.
 Els àrids s'han d'emmagatzemar de tal manera que quedin protegits contra la contaminació, i evitant la seva possible segregació, sobretot durant el seu transport. Es recomana emmagatzemar-los sota cobert per evitar els canvis de temperatura del granulats, i en un terreny sec i net destinat a l'apilament dels àrids. Les sorres d'altres tipus s'han d'emmagatzemar per separat.

CSV (Codi de verificació Segura)	IV7F3TLZHVFN3CJYVXWE5YBAAM	Data i hora	29/11/2021 12:04:31
Normativa	Aquest document incorpora signatura electrònica reconeguda d'acord amb la llei 59/2003, 19 de desembre, de signatura electrònica		
Signat per	MARISOL CARRILLO MUÑOZ (CAP SERVEI D'EQUIPAMENTS MUNICIPALS)		
Signat per	RAQUEL MORERA IZQUIERDO (ARQUITECTE/A TÈCNIC/A ESPECIALITZAT I SEGURETAT)		
URL de verificació	https://seu.mataro.cat/verifirma/code/IV7F3TLZHVFN3CJYVXWE5YBAAM	Pàgina	100/246



3.- UNITAT I CRITERI D'AMIDAMENT

Unitat d'amidament: la indicada a la descripció de l'element
 Criteri d'amidament: quantitat necessària subministrada a l'obra

4.- NORMATIVA DE COMPLIMENT OBLIGATORI

SORRA PER A LA CONFECIÓ DE FORMIGONS:
 Real Decreto 1247/2008, de 18 de julio, por el que se aprueba la Instrucción de Hormigón Estructural (EHE-08).
 SORRA PER A LA CONFECIÓ DE MORTERS:
 Real Decreto 1247/2008, de 18 de julio, por el que se aprueba la Instrucción de Hormigón Estructural (EHE-08).
 UNE-EN 12620:2003 Áridos para hormigón.
 Documento Básico de Seguridad estructural Fábrica DB-SE-F, parte II del CTE, aprobado por el Real Decreto 314/2006
 SORRES PER A ALTRES USOS:
 No hi ha normativa de compliment obligatori.

5.- CONDICIONS DE CONTROL DE RECEPCIÓ

CONDICIONS DE MARCATGE I CONTROL DE LA DOCUMENTACIÓ:
 L'entrega de granulat a l'obra ha d'anar acompanyada d'un full de subministrament proporcionat pel subministrador, en el que hi han de constar com a mínim les següents dades:
 - Identificació del subministrador
 - Número del certificat de marcatge CE o indicació d'autoconsum
 - Número de sèrie de la fulla de subministrament
 - Nom de la cantera
 - Data del lliurament
 - Nom del peticionari
 - Designació de l'àrid segons l'article 28.2 de l'EHE
 - Quantitat de granulat subministrat
 - Identificació del lloc de subministrament
 El fabricant ha de proporcionar la informació relativa a la granulometria i a les toleràncies de l'àrid subministrat.
 El subministrador ha de posar a disposició de la DF en el cas que aquesta ho sol·liciti, la documentació següent, que acredita el marcatge CE, segons el sistema d'avaluació de conformitat aplicable, d'acord amb el que disposa l'apartat 7.2.1 del CTE:
 - Productes per a carreteres i altres treballs d'obres públiques i edificació de Funció: Aplicacions que exigeixen requisits de seguretat molt estrictes*. * Requisits que han de ser definits per lleis, reglaments i normes administratives nacionals de cada estat membre,
 - Productes per a edificació, fabricació de productes de formigó prefabricat, carreteres i altres treballs d'obres públiques de Funció: Aplicacions que exigeixen requisits de seguretat molt estrictes*. * Requisits que han de ser definits per lleis, reglaments i normes administratives nacionals de cada estat membre:
 - Sistema 2+: Declaració de Prestacions
 - Productes per a edificació, fabricació de productes de formigó prefabricat, carreteres i altres treballs d'obres públiques de Funció: Aplicacions que no exigeixen requisits de seguretat molt estrictes*. * Requisits que han de ser definits per lleis, reglaments i normes administratives nacionals de cada estat membre,
 - Productes per a carreteres i altres treballs d'obres públiques i edificació de Funció: Aplicacions que no exigeixen requisits de seguretat molt estrictes*. * Requisits que han de ser definits per lleis, reglaments i normes administratives nacionals de cada estat membre:
 - Sistema 4: Declaració de Prestacions
 El símbol de marcatge de conformitat CE s'ha d'estampar d'acord amb la Directiva 93/68CE i ha d'estar visible sobre el producte o sobre etiqueta, embalatge o documentació comercial i ha d'anar acompanyat de la següent informació:
 - Número d'identificació de l'organisme de certificació
 - Nom o marca d'identificació i direcció del fabricant
 - Les dues últimes xifres de l'any d'impressió del marcatge
 - Referència a la norma (UNE-EN 12620).
 - Descripció del producte (nom genèric, material, ús previst)
 - Designació del producte
 - Informació de les característiques essencials aplicables
 A la documentació del marcatge s'haurà d'indicar:

- Nom del laboratori que ha realitzat els assajos
 - Data d'emissió del certificat
 - Garantia de que el tractament estadístic és l'exigit en el marcatge
 - Estudi de fins que justifici experimentalment el seu ús, en el cas que hi hagi àrids que no compleixen amb l'article 28.4.1.
 L'àrid reciclat ha d'incloure en la seva documentació:
 - Naturalesa del material
 - Planta productora de l'àrid i empresa transportista de la runa
 - Presència d'impureses
 - Detalls de la seva procedència
 - Altre informació que resulti rellevant
 OPERACIONS DE CONTROL:
 Els àrids han de disposar del marcatge CE, de tal manera que la comprovació de la seva idoneïtat per al seu ús es farà mitjançant un control documental del marcatge per tal de determinar el compliment de les especificacions del projecte i de l'article 28 de l'EHE.
 En el cas d'àrids d'autoconsum, el constructor o el Subministrador ha d'aportar un certificat d'assaig de com a màxim tres mesos d'antiguitat, realitzat en un laboratori de control dels continguts en l'article 78.2.2.l de l'EHE, que verifiqui el compliment de les especificacions de l'àrid subministrat respecte l'article 28 de l'EHE.
 La DF ha de poder valorar el nivell de garantia del distintiu, i en cas de no disposar de suficient informació, ha de poder determinar l'execució de comprovacions mitjançant assaigs.
 La DF, a més, ha de valorar si realitzar una inspecció a la planta de fabricació, a poder ser, abans del subministra de l'àrid, per comprovar la idoneïtat per a la seva fabricació. En cas necessari, la DF ha de poder realitzar els assaigs següents per a verificar la conformitat de les especificacions:
 - Matèria orgànica (UNE-EN 1744-1).
 - Trossos d'argilla (UNE 7133).
 - Material retintut pel garbell 0.063 UNE (UNE EN 933-2) i que sura en un líquid de pes específic 2 (UNE EN 1744-1).
 - Compostos de sofre (SO3) - respecte al granulat sec (UNE-EN 1744-1).
 - Sulfats solubles en àcid (UNE-EN 1744-1).
 - Contingut d'Ió Cl- (UNE-EN 1744-1).
 - Assaig petrogràfic
 - Reactivitat potencial amb els alcalis del ciment (UNE 146-507 i UNE 146-508).
 - Equivalent de sorra (UNE-EN 933-8).
 - Absorció d'aigua (UNE-EN 1097-6).
 - Assaig d'identificació per raigs X.
 - Pèrdua de pes amb sulfat magnèsic (UNE-EN 1367-2)
 - Assaig granulomètric (UNE-EN 933-2)
 - Coeficient de friabilitat (UNE 83115)
 Un cop s'hagi realitzat l'apilament, s'ha de realitzar una inspecció visual, i si es considera necessari, s'han de prendre mostres per realitzar els assaigs corresponents.
 S'ha de poder acceptar la sorra que no compleixi amb els requisits sempre i quan mitjançant rentat, cribatge o mescla, assoleixi les condicions exigides.
 CRITERIS DE PRESA DE MOSTRES:
 Els controls s'han de realitzar segons les instruccions de la DF i la norma EHE.
 INTERPRETACIÓ DE RESULTATS I ACCIONS EN CAS D'INCOMPLIMENT:
 No s'ha d'acceptar la sorra que no compleixi totes les especificacions indicades al plec de condicions. Si la granulometria no s'ajusta a la utilitzada per a l'establiment de les dosificacions aprovades, s'hauran de projectar i aprovar noves fórmules de treball.
 No s'han d'utilitzar àrids fins als quals l'equivalent de sorra sigui inferior a:
 - 70, en obres sotmeses a les Classes I, IIa o I Ib, i no sotmeses a cap classe específica d'exposició - 75, en la resta de casos
 En cas que les sorres procedents del matxuqueig de roques calcàries o de roques dolomítiques que no compleixin l'especificació de l'equivalent de sorra, s'han de poder acceptar si l'assaig del blau de metilè (UNE-EN 933-9) compleix el següent:
 - Per a obres amb classe general d'exposició I, IIa o I Ib (i sense classe específica): <= 0,6 en pes
 - Rest a de casos: <= 0,3% en pes
 Si el valor del blau de metilè fos superior als valors anteriors, i es presentin dubtes de la preància d'argilla en els fins, s'ha de poder realitzar un assaig de rajos X per a la seva detecció i identificació; s'ha de poder utilitzar l'àrid fi si les argilles són del tipus caolinita o illita, i si les propietats del formigó amb aquest àrid són les mateixes que les d'un que tingui els mateixos components però sense els fins.
 S'han de poder utilitzar sorres rodades, o procedents de roques matxuquades, o escòries siderúrgiques adequades, en la fabricació de formigó d'ús no estructural.

CSV (Codi de verificació Segura)	IV7F3TLZHVFN3CJYVXWE5YBAAM	Data i hora	29/11/2021 12:04:31
Normativa	Aquest document incorpora signatura electrònica reconeguda d'acord amb la llei 59/2003, 19 de desembre, de signatura electrònica		
Signat per	MARISOL CARRILLO MUÑOZ (CAP SERVEI D'EQUIPAMENTS MUNICIPALS)		
Signat per	RAQUEL MORERA IZQUIERDO (ARQUITECTE/A TÈCNIC/A ESPECIALITZAT I SEURETAT)		
URL de verificació	https://seu.mataro.cat/verifirma/code/IV7F3TLZHVFN3CJYVXWE5YBAAM	Pàgina	101/246



B0 - MATERIALS BÀSICS**B05 - AGLOMERANTS I CONGLOMERANTS****B051 - CIMENTOS**

1.- DEFINICIÓ I CARACTERÍSTIQUES DELS ELEMENTS

Conglomerant hidràulic format per diferents materials inorgànics finament dividits que, amassats amb aigua, formen una pasta que, mitjançant un procés d'hidratació, endreix i un cop endurit conserva la seva resistència i estabilitat fins i tot sota l'aigua.

S'han considerat els ciments regulats per la norma NC-06 amb les característiques següents:

- Ciments comuns (CEM)
- Ciments d'aluminat de calci (CAC)
- Ciments blancs (BL)
- Ciments resistents a l'aigua de mar (MR)

CARACTERÍSTIQUES GENERALS:

En el cas de que el material s'utilitzi en obra pública, l'acord de Govern de la Generalitat de Catalunya de 9 de juny de 1996, exigeix que els materials siguin de qualitat certificada o puguin acreditar un nivell de qualitat equivalent, segons les normes aplicables als estats membres de la Unió Europea o de l'Associació Europea de Lliure Canvi.

També en aquest cas, es procurarà que els esmentats materials disposin de l'etiqueta ecològica europea, regulada en el Reglament 880/1992/CEE o bé altres distintius de la Comunitat Europea.

Ha de ser un material granular molt fi i estadísticament homogeni en la seva composició. El ciment ha de ser capaç, si es dosifica i barreja adequadament amb aigua i granulats, de produir un morter o un formigó que conservi la seva treballabilitat en un temps prou llarg i assolir, al final de períodes definits, els nivells especificats de resistència i mantenir estabilitat de volum a llarg termini.

No ha de tenir grumolls ni principis d'aglomeració.

En activitats manuals en les que hi hagi risc de contacte amb la pell i d'acord amb l'establert a l'Ordre Presidencial 1954/2004 de 22 de juny, no s'han d'utilitzar o comercialitzar ciments amb un contingut de crom (VI) superior a dos parts per milió del pes sec del ciment.

CIMENTOS COMUNS (CEM):

Estaran subjectes al marcatge CE de conformitat amb el que disposen els Reials Decrets 1630/1992 de 29 de desembre, 1328/1995 de 28 de juliol i 956/2008 de 6 de juny.

Els components han de complir els requisits especificats en el capítol 5 de la norma UNE-EN 197-1.

Tipus de ciments:

- Ciment Portland: CEM I
- Ciment Portland amb addicions: CEM II
- Ciment Portland amb escòries de forn alt: CEM III
- Ciment putzolànic: CEM IV
- Ciment compost: CEM V

Alguns d'aquests tipus es divideixen en subtipus, segons el contingut de l'addició o barreja d'addicions presents en el ciment. Segons aquest contingut creixent els subtipus poden ser A, B o C.

Addicions del clinker Portland (K):

- Escòria de forn alt: S
- Fum de silice: D
- Putzolana natural: P
- Putzolana natural calcinada: Q
- Cendra volant siciliana: V
- Cendra volant calcària: W
- Esquist calcinat: T
- Filler calcari L: L
- Filler calcari LL: LL

Relació entre denominació i designació dels ciments comuns segons el tipus, subtipus i addicions:

Denominació	Designació
Ciment Portland	CEM I
Ciment Portland amb escòria	CEM II/A-S CEM II/B-S
Ciment Portland amb fum de silice	CEM II/A-D

Ciment Portland amb Putzolana	CEM II/A-P CEM II/B-P CEM II/A-Q CEM II/B-Q
Ciment Portland amb cendres volants	CEM II/A-V CEM II/B-V CEM II/A-W CEM II/B-W
Ciment Portland amb esquist calcinat	CEM II/A-T CEM II/B-T
Ciment Portland amb filler calcari	CEM II/A-L CEM II/B-L CEM II/A-LL CEM II/B-LL
Ciment Portland mixt	CEM II/A-M CEM II/B-M
Ciment amb escòries de forn alt	CEM III/A CEM III/B CEM III/C
Ciment putzolànic	CEM IV/A CEM IV/B
Ciment compost	CEM V/A CEM V/B

En ciments Portland mixtos CEM II/A-M i CEM II/B-M, en ciments putzolànics CEM IV/A i CEM IV/B i en ciments compostos CEM V/A i CEM V/B els components principals a més del clinker han de ser declarats a la designació del ciment.

La composició dels diferents ciments comuns ha de ser l'especificada al capítol 6 de la norma UNE-EN 197-1.

Els ciments comuns han de complir les exigències mecàniques, físiques, químiques i de durabilitat especificades al capítol 7 de la norma UNE-EN 197-1.

CIMENTOS D'ALUMINAT DE CALCI (CAC):
Ciment obtingut per una mescla de materials aluminosos i calcàris.

Estaran subjectes al marcatge CE de conformitat amb el que disposa el Reial Decret 956/2008 de 6 de juny.

Han de complir les exigències mecàniques, físiques i químiques especificades a UNE-EN 14647.

CIMENTOS BLANCOS (BL):
Han d'estar subjectes al Reial Decret 1313/1988 i seran aquells definits a la norma UNE 80305 i hauran de complir amb l'especificació de blancor.

Index de blancor (UNE 80117): >= 85

D'acord amb el Reial Decret 1313/1988 de 28 d'octubre i l'Ordre Ministerial de 17 de gener de 1989, han de portar el Certificat de Conformitat amb Requisits Reglamentaris (CRR).

La composició, així com les prescripcions mecàniques, físiques, químiques i de durabilitat que han de complir els ciments comuns blancs són les mateixes que les especificades per als ciments comuns a la norma UNE-EN 197-1.

La composició, així com les prescripcions mecàniques, físiques i químiques que ha de complir el ciment blanc de ram de paleta (Bl.22.5 X) són les mateixes que les especificades per al ciment homòleg a la norma UNE-EN 413-1.

CIMENTOS RESISTENTS A L'AIGUA DE MAR (MR):
D'acord amb el Reial Decret 1313/1988 de 28 d'octubre i l'Ordre Ministerial de 17 de gener de 1989, han de portar el Certificat de Conformitat amb Requisits Reglamentaris (CRR).

Relació entre denominació i designació dels ciments resistents a l'aigua de mar segons el tipus, subtipus i addicions:

Denominació	Designació
Ciment Portland	I
Ciment Portland amb escòria	II/A-S II/B-S

CSV (Codi de verificació Segura)	IV7F3TLZHVFN3CJYVXWE5YBAAM	Data i hora	29/11/2021 12:04:31
Normativa	Aquest document incorpora signatura electrònica reconeguda d'acord amb la llei 59/2003, 19 de desembre, de signatura electrònica		
Signat per	MARISOL CARRILLO MUÑOZ (CAP SERVEI D'EQUIPAMENTS MUNICIPALS)		
Signat per	RAQUEL MORERA IZQUIERDO (ARQUITECTE/A TÈCNIC/A ESPECIALITZAT I SEURETAT)		
URL de verificació	https://seu.mataro.cat/verifirma/code/IV7F3TLZHVFN3CJYVXWE5YBAAM	Pàgina	102/246



-----	II/A-D
Ciment pòrtland amb fum de sillice	II/A-P
Ciment pòrtland amb putzolana	II/B-P
-----	II/A-V
Ciment pòrtland amb cendres volants	II/B-V
-----	III/A
Ciment amb escòries de forn alt	III/B
-----	III/C
Ciment putzolànic	IV/A
-----	IV/B
Ciment compost	CEM V/A

Les especificacions generals en quan a composició i a exigències mecàniques, físiques, químiques i de durabilitat que han de complir són les corresponents als ciments comuns homològs de la norma UNE-EN 197-1.

Han de complir els requisits addicionals especificats al capítol 7.2 de la norma UNE 80303-2.

2.- CONDICIONS DE SUBMINISTRAMENT I EMmagatzematge

Subministrament: de manera que no s'alterin les seves característiques.
Si el ciment es subministra a granel s'ha d'emmagatzemar en sitges.
Si el ciment es subministra en sacs, s'han d'emmagatzemar en un lloc sec, ventilat, protegit de la intempèrie i sense contacte directe amb la terra, de manera que no s'alterin les seves condicions.
Temps màxim d'emmagatzematge dels ciments:

- Classes 22,5 i 32,5: 3 mesos
- Classes 42,5 : 2 mesos
- Classes 52,5 : 1 mes

3.- UNITAT I CRITERIS D'AMIDAMENT

Unitat d'amidament: la indicada a la descripció de l'element
Criteri d'amidament: quantitat necessària subministrada a l'obra

4.- NORMATIVA DE COMPLIMENT OBLIGATORI

Real Decreto 1313/1988, de 28 de octubre, por el se declara obligatoria la homologación de los cementos para la fabricación de hormigones y morteros para todo tipo de obras y productos prefabricados.
Orden de 17 de enero de 1989 por la que se establece la certificación de conformidad a normas como alternativa de la homologación de los cementos para la fabricación de hormigones y morteros para todo tipo de obras y productos prefabricados.

Real Decreto 1630/1992, de 29 de diciembre, por el que se dictan disposiciones para la libre circulación de productos de construcción, en aplicación de la Directiva 89/106/CEE.

Real Decreto 1328/1995, de 28 de julio, por el que se modifica, en aplicación de la Directiva 93/68/CEE, las disposiciones para la libre circulación de productos de construcción, aprobadas por el Real Decreto 1630/1992, de 29 de diciembre.

Real Decreto 956/2008, de 6 de junio, por el que se aprueba la Instrucción para la Recepción de Cementos (RC-08).

UNE-EN 197-1:2000 Cemento. Parte 1: Composición, especificaciones y criterios de conformidad de los cementos comunes.

UNE-EN 14647:2006 Cemento de aluminato de calcio. Composición, especificaciones y criterios de conformidad.

UNE 80305:2001 Cementos blancos.

UNE 80303-2:2001 Cementos con características adicionales. Parte 2: Cementos resistentes al agua de mar.

5.- CONDICIONS DE CONTROL DE RECEPCIÓ

CONDICIONS DE MARCATGE I CONTROL DE LA DOCUMENTACIÓ EN CEMENTS COMUNS (CEM) I CEMENTS DE CALC (CAC) : El subministrador ha de posar a disposició de la DF en el cas que aquesta ho sol·liciti, la documentació següent, que acredita el marcatge CE, segons el sistema d'avaluació de conformitat aplicable, d'acord amb el que disposa l'apartat 7.2.1 del CTE:

- Productes per a preparació de formigó, morter, beuratges i altres mesclades per a construcció i

per a la fabricació de productes de construcció,
- Productes per a elaboració de formigó, morter, pasta i altres mesclades per a construcció i per a la fabricació de productes de construcció:

- Sistema I+: Declaració de Prestacions
- El símbol normalitzat del marcatge CE ha d'anar acompanyat de la següent informació com a mínim: el número identificador del organisme certificador que ha intervingut en el control de producció
- nom o marca distintiva d'identificació i adreça enregistrada del fabricant
- número del certificat CE de conformitat
- les dues últimes xifres de l'any en que el fabricant va posar el marcatge CE
- indicacions que permetin identificar el producte així com les seves característiques i prestacions declarades atenent a les seves especificacions tècniques
- referència a la norma armonitzada corresponent
- designació normalitzada del ciment indicant el tipus, subtipus (segons els components principals) i classe resistent
- en el seu cas, informació addicional referent al contingut de clorurs, al límit superior de pèrdua per calcinació de cendra volant i/o additiu emprat
- Sobre el mateix embalatge, el marcatge CE es pot simplificar, i inclourà com a mínim:

- el símbol normalitzat del marcatge CE
 - en el seu cas, el número del certificat CE de conformitat
 - nom o marca distintiva d'identificació i adreça enregistrada del fabricant
 - els dos últims dígitos de l'any en que el fabricant va posar el marcatge
 - referència al número de la norma harmonitzada corresponent
- En aquest cas, la informació completa del marcatge o etiquetat CE haurà d'aparèixer també a l'albarà o documentació que acompanya al lliurament.

A l'albarà hi han de figurar les dades següents:

- número de referència de la comanda
- nom i adreça del comprador i punt de destí del ciment
- identificació del fabricant i de l'empresa de subministrament
- designació normalitzada del ciment subministrat conforme a la Instrucció RC-08
- quantitat que es subministra
- en el seu cas, referència a los dades de l'etiquetat corresponent al marcatge CE
- data de subministrament
- identificació del vehicle que el transporta
- CONDICIONS DE MARCATGE I CONTROL DE LA DOCUMENTACIÓ EN CEMENTS BLANCS (BL) I CEMENTS RESISTENTS A L'AIGUA DE MAR (MR):

A l'albarà hi han de figurar les dades següents:

- número de referència de la comanda
- nom i adreça del comprador i punt de destí dels cement
- identificació del fabricant i de l'adreça de subministrament
- designació normalitzada del ciment subministrat segons el Real Decret 956/2008 de 6 de juny
- contrasenya del certificat de Conformitat amb els Requisits Reglamentaris
- quantitat que es subministra
- identificació del vehicle que transporta el ciment
- en el seu cas, l'etiquetatge corresponent al marcatge CE
- En el cas de ciments envasats, aquests han de mostrar als seus envasos la següent informació:
- nom o marca identificativa i adreça completa del fabricant i de la fabrica
- designació normalitzada del ciment subministrat segons el Real Decret 956/2008 de 6 de juny
- contrasenya del Certificat de Conformitat amb els Requisits Reglamentaris
- dates de fabricació i d'envasat (indicant setmana i any)
- condicions específiques aplicables a la manipulació i utilització del producte

El fabricant ha de facilitar, si li demanen, les dades següents:

- Inici i final d'adormiment
- Si s'han incorporat additius, informació detallada de tots ells i dels seus efectes

OPERACIONS DE CONTROL:

La recepció del ciment haurà d'incloure al menys, dues fases obligatòries:

- Una primera fase de comprovació de la documentació
 - Una segona fase d'inspecció visual del subministrament
- Es pot donar una tercera fase, si el responsable de recepció ho considera oportú, de comprovació del tipus i classe de ciment i de les característiques físiques químiques i mecàniques mitjançant la realització d'assajos d'identificació i, si es el cas, d'assajos complementaris.
- Per a la primera fase, al iniciar el subministrament el responsable de recepció ha de comprovar que la documentació és la requerida. Aquesta documentació estarà compresa per:
- Albarà o full de subministrament.
 - Etiquetatge

Documents de conformitat, com pot ser el marcatge CE o bé la Certificació de Conformitat del

Real Decret 1313/1988

- Pel cas dels ciments no subjectes al marcatge CE, el certificat de garantia del fabricant signat.

- Si els ciments disposen de distintius de qualitat, caldrà també la documentació precisa de reconeixement del distintiu.

CSV (Codi de verificació Segura)	IV7F3TLZHVFN3CJYVXWE5YBAAM	Data i hora	29/11/2021 12:04:31
Normativa	Aquest document incorpora signatura electrònica reconeguda d'acord amb la llei 59/2003, 19 de desembre, de signatura electrònica		
Signat per	MARISOL CARRILLO MUÑOZ (CAP SERVEI D'EQUIPAMENTS MUNICIPALS)		
Signat per	RAQUEL MORERA IZQUIERDO (ARQUITECTE/A TÈCNIC/A ESPECIALITZAT I SEGURETAT)		
URL de verificació	https://seu.mataro.cat/verifirma/code/IV7F3TLZHVFN3CJYVXWE5YBAAM	Pàgina	103/246



En la segona fase, un cop superada la fase de control documental, cal sotmetre el ciment a una inspecció visual per comprovar que no ha patit alteracions o barreges indesitjades. La tercera fase s'activarà quan es pugui preveure possibles defectes o en el cas que el Responsable així ho establix per haver donat resultats no conformes en les fases anteriors o per haver detectat defectes en l'ús de ciments d'anteriors remeses.

En aquest supòsit es duran terme, abans de començar l'obra i cada 200 t de ciment de la mateixa designació i procedència durant l'execució, assaigs d'acord amb l'establir en els Annexes 5 i 6 de la RC-08.

CRITERIS DE PRESA DE MOSTRES:

Les mostres es prendran segons l'indicat en la RC-08. Per a cada lot de control sotmès a assaig s'extrauran tres mostres, una per tal de realitzar els assaigs de comprovació de la composició, l'altra per als assaigs físics, mecànics i químics i l'altra per a ser conservada preventivament.

INTERPRETACIÓ DE RESULTATS I ACTUACIONS EN CAS D'INCOMPLIMENT:

Afectes de la fase primera, no s'aprovarà l'ús de ciments els quals el etiquetatge i la documentació no es correspongui amb el ciment sol·licitat, quan la documentació no estigui completa i quan no reunixin tots els requisits establerts.

Afectes de la segona fase, no s'aprovarà l'ús de ciments que presentin símptomes de meteorització rellevant, que contingui cossos estranyes i que no resulti homogènia en el seu aspecte o color.

Afectes de la tercera fase, no s'aprovarà l'ús de ciments que no compleixin els criteris establerts en l'apartat 45.3 de la RC-08.

Quan no es compleixi alguna de les prescripcions del ciment assajat, es repetiran els assaigs per duplicat, sobre dues mostres obtingudes de l'aplec existent a obra. S'acceptarà el lot únicament si els resultats obtinguts en les dues mostres són satisfactoris.

B0 - MATERIALS BÁSICS

B05 - AGLOMERANTS I CONGLOMERANTS

B054 - CALÇ

0.- ELEMENTS QUE CONTEMPLA EL PLEC

B054-06DH.

Plec de condicions

1.- DEFINICIÓ I CONDICIONS DELS ELEMENTS

Conglomerant obtingut per calcinació de materials calcaris, format principalment per òxids de ferro i alumini.

S'han considerat els tipus següents:

- Calç aèria càlcica (CL):
 - Hidratada en pols: CL 90-S
 - Hidratada en pasta: CL 90-S PL
- Calç hidràulica natural (NHL):
 - Calç hidràulica natural 2: NHL 2
 - Calç hidràulica natural 3,5: NHL 3,5
 - Calç hidràulica natural 5: NHL 5

CALÇ AÈRIA HIDRATADA CL 90:

Si conté additius, aquests no han d'afectar a les propietats dels morters.

Les característiques següents han de complir amb els valors declarats pel fabricant, assajats segons

la norma corresponent, dins del límit de tolerància indicat, en el seu cas.

Contingut de CaO + MgO, segons UNE-EN 459-2: >= 90

Contingut de MgO, segons UNE-EN 459-2: <= 5

Contingut de SO₃, segons UNE-EN 459-2: <= 2

Contingut de CO₂, segons UNE-EN 459-2: <= 4

Contingut de calç útil, segons UNE-EN 459-2: >= 80

Estabilitat de volum, segons UNE-EN 459-2:

- Calç en pasta: compleix l'assaig

- Calç en pols:

- Mètode de referència: <= 2 mm

- Mètode alternatiu: <= 20 mm

Mida de partícula de la calç en pols, segons UNE-EN 459-2:

- Material retintut al tamis 0,09 mm: <= 7%

- Material retintut al tamis 0,2 mm: <= 2%

Penetració de la calç en pols, segons UNE-EN 459-2: > 10 i < 50 mm

CALÇ AÈRIA HIDRATADA EN PASTA:

Estarà amarrada i barrejada amb aigua, en la quantitat adient per a obtenir una pasta de consistència adequada a l'ús destinat.

No tindrà grumolls ni principis d'aglomeració.

CALÇ HIDRÀULICA NATURAL:

Les característiques següents han de complir amb els valors declarats pel fabricant, assajats segons la norma corresponent, dins del límit de tolerància indicat, en el seu cas.

Resistència a compressió, segons UNE-EN 459-2:

- Calç del tipus NHL 2: >= 2 a <= 7 Mpa, als 28 dies

- Calç del tipus NHL 3,5: >= 3,5 a <= 10 Mpa, als 28 dies

- Calç del tipus NHL 5:

- Als 7 dies: >= 2 Mpa

- Als 28 dies: >= 5 a <= 15 Mpa

Temps d'adormiment, segons UNE-EN 459-2:

- Inicial: > 1 h

- Final: > 1 h

- Calç del tipus NHL 2: <= 40 h

- Calç del tipus NHL 3,5: <= 30 h

- Calç del tipus NHL 5: <= 15 h

Contingut en aire segons UNE-EN 459-2: <= 5%

Contingut de SO₃, segons UNE-EN 459-2: <= 2

Contingut de calç útil, segons UNE-EN 459-2:

- Calç del tipus NHL 2: >= 35

- Calç del tipus NHL 3,5: >= 25

- Calç del tipus NHL 5: >= 15

Estabilitat de volum, segons UNE-EN 459-2:

- Mètode de referència: <= 2 mm

- Mètode alternatiu: <= 20 mm

Mida de partícula, segons UNE-EN 459-2:

- Material retintut al tamis 0,09 mm: <= 15%

- Material retintut al tamis 0,2 mm: <= 2%

Penetració, segons UNE-EN 459-2: > 10 i < 50 mm

CALÇ PER A ESTABILITZACIÓ DE TERRES EN CARRETERES:

S'utilitzaran calçs aèries vives del tipus CI 90-0 i calçs aèries hidratades del tipus CI 90-S. Tindran un aspecte homogeni i no un estat grumollós o aglomerat.

Compliran les especificacions de la taula 200.1 de l'article 200 del PG3, determinades segons la norma UNE-EN 459-2.

Contingut d'aigua lliure de les calçs hidratades, segons UNE-EN 459-2: < 2% en pes.

2.- CONDICIONS DE SUBMINISTRAMENT I EMmagatzematge

Subministrament: S'ha de transportar en cisternes pressuritzades dotades de mitjans pneumàtics o mecànics que permetin el ràpid transvasament a sitges d'emmagatzematge. Aquestes han de ser estanques.

A les obres de poc volum el subministrament podrà ser en sacs, de manera que no experimenti alteració de les seves característiques.

Emmagatzematge: Es tindran en compte les normes indicades en les fitxes de seguretat per a les classes de calç. Aquestes fitxes de seguretat han de ser les recomanades oficialment o, en el seu defecte, les facilitades pel subministrador.

3.- UNITAT I CRITERI D'AMIDAMENT

Unitat d'amidament: la indicada a la descripció de l'element

Criteri d'amidament: quantitat necessària subministrada a l'obra

4.- NORMATIVA DE COMPLIMENT OBLIGATORI

NORMATIVA GENERAL:

UNE-EN 459-1:2016 Cales para la construcción. Parte 1: Definiciones, especificaciones y criterios de conformidad.

* UNE-EN 459-2:2011 Cales para la construcción. Parte 2: Métodos de ensayo.

CSV (Codi de verificació Segura)	IV7F3TLZHVFN3CJYVXWE5YBAAM	Data i hora	29/11/2021 12:04:31
Normativa	Aquest document incorpora signatura electrònica reconeguda d'acord amb la llei 59/2003, 19 de desembre, de signatura electrònica		
Signat per	MARISOL CARRILLO MUÑOZ (CAP SERVEI D'EQUIPAMENTS MUNICIPALS)		
Signat per	RAQUEL MORERA IZQUIERDO (ARQUITECTE/A TÈCNIC/A ESPECIALITZAT I SEGURETAT)		
URL de verificació	https://seu.mataro.cat/verifirma/code/IV7F3TLZHVFN3CJYVXWE5YBAAM	Pàgina	104/246



CALÇ PER A ESTABILITZACIÓ DE TERRES EN CARRETERES:
 Orden de 6 de febrero de 1976 por la que se aprueba el Pliego de Prescripciones Técnicas Generales para Obras de Carreteras y Puentes (PG-3).
 Orden FOM/2523/2014, de 12 de diciembre, por la que se actualizan determinados artículos del Pliego de Prescripciones Técnicas Generales para Obras de Carreteras y Puentes, relativos a materiales básicos, a firmas y pavimentos, y a señalización, balizamiento y sistemas de contención de vehículos (PG-3).
 * UNE 80502:2014 Cales vivas o hidratadas utilizadas en la mejora y/o estabilización de suelos.

5.- CONDICIONS DE CONTROL DE RECEPCIÓ

CONDICIONS DE MARCATGE I CONTROL DE LA DOCUMENTACIÓ:

El subministrador ha de posar a disposició de la DF en el cas que aquesta ho sol·liciti, la documentació següent, que acredita el marcatge CE, segons el sistema d'avaluació de conformitat aplicable, d'acord amb el que disposa l'apartat 7.2.1 del CTE:
 - Productes per a preparació de conglomerant per a morters de ram de palaeta, arrebossat i llicat, per a la fabricació d'altres productes de construcció i per a aplicacions en enginyeria civil:
 - Sistema 2+: Declaració de Prestacions

Per a cada remesa caldrà un albarà i la informació d'etiquetatge i marcatge CE de la norma UNE-EN 459-1.

- A l'albarà hi ha de constar com a mínim la informació següent:
- Nom i adreça del fabricant i de l'empresa subministradora
- Data de subministrament i de fabricació
- Identificació del vehicle de transport
- Quantitat subministrada
- Denominació comercial, quan la tingui, i tipus de calç subministrada (UNE-EN 459-1)
- Nom i adreça del comprador i destí
- Referència de la comanda
- El marcatge CE ha d'incloure, com a mínim, la informació següent:
 - Símbol del marcatge CE
 - Nombre identificador de l'organisme de certificació
 - Nom o marca distintiva d'identificació i adreça registrada del fabricant
 - Els dos darrers dígitos de la data del primer marcatge
 - Nombre de referència de la Declaració de Prestacions
 - Referència a l'UNE EN 459-1
 - Referència del producte: nom genèric, tipus i ús previst
 - Informació sobre les característiques essencials incloses a la norma UNE-EN 459-1

OPERACIONS DE CONTROL:

- Les tasques de control a realitzar són les següents:
- Inspecció de les condicions de subministrament de la calç, i verificació documental de que els valors declarats pel fabricant en els documents que acompanyen el marcatge CE són conformes a les especificacions exigides.
- Si es detecten anomalies durant el transport, emmagatzematge o manipulació, la DF podrà disposar que es realitzin els següents assaigs de control de recepció, segons UNE-EN 459-2:
 - Contingut d'òxids de calci i magnesi
 - Contingut de diòxid de carboni
 - Contingut de calç útil Ca (Oh) 2
 - Mida de partícula

- Control addicional quan la calç ha estat emmagatzemada en condicions atmosfèriques normals durant un període superior a 2 mesos, o inferior, quan ha estat emmagatzemada en ambients humits o condicions atmosfèriques desfavorables. Sobre una mostra representativa de la calç emmagatzemada es realitzaran els següents assaigs:

- Contingut de diòxid de carboni
- Mida de partícula

Els mètodes d'assaigs es descriuen a la UNE-EN 459-2.

CRITERIS DE PRESA DE MOSTRES:

Les mostres s'han de prendre segons l'indicat a l'article 200 del PG3 i els criteris que exposi la DF.

Es considera com un lot, que s'acceptarà o rebutjarà en bloc:

- La quantitat de calç de la mateixa classe i procedència rebuda mensualment.

De cada lot es prendran dues mostres, segons el procediment indicat a la norma UNE-EN 459-2. Una per realitzar els assaigs de control de recepció i l'altra per als assaigs de contrast, que es conservaran durant almenys 100 dies en recipient adequat i estanc. Es prendrà una tercera mostra si el subministrador de calç ho sol·licita.

INTERPRETACIÓ DE RESULTATS I ACTUACIONS EN CAS D'INCOMPLIMENT:

La DF ha d'indicar les mesures a adoptar en el cas que no es compleixin les especificacions establertes al plec.

La remesa no s'ha d'acceptar si, en el moment d'obrir el recipient que la conté apareix en estat grumollós o aglomerat.

B0 - MATERIALS BÀSICS

B05 - AGLOMERANTS I CONGLOMERANTS

B055 - CIMENT

0.- ELEMENTS QUE CONTEMPLA EL PLEC

B055-067M.

Plec de condicions

1.- DEFINICIÓ I CONDICIONS DELS ELEMENTS

Conglomerant hidràulic format per diferents materials inorgànics finament dividits que, amassats amb aigua, formen una pasta que, mitjançant un procés d'hidratació, endureix i un cop endurit conserva la seva resistència i estabilitat fins i tot sota l'aigua.

S'han considerat els ciments regulats per la norma RC-08 amb les característiques següents:

- Ciments comuns (CEM)
- Ciments d'aluminat de calci (CAC)
- Ciments blancs (BL)
- Ciments resistents a l'aigua de mar (MR)

CARACTERÍSTIQUES GENERALS:

En el cas de que el material s'utilitzi en obra pública, l'acord de Govern de la Generalitat de Catalunya de 9 de juny de 1998, exigeix que els materials siguin de qualitat certificada o puguin acreditar un nivell de qualitat equivalent, segons les normes aplicables als estats membres de la Unió Europea o de l'Associació Europea de Llibre Canvi.

També en aquest cas, es procurarà que els esmentats materials disposin de l'etiqueta ecològica europea, regulada en el Reglament 860/1992/CEE o bé altres distintius de la Comunitat Europea.

Ha de ser un material granular molt fi i estadísticament homogeni en la seva composició.

El ciment ha de ser capaç, si es dosifica i barreja adequadament amb aigua i granulats, de produir un morter o un formigó que conservi la seva treballabilitat en un temps prou llarg i assolir, al final de períodes definits, els nivells especificats de resistència i mantenir establert de volum a llarg termini.

No ha de tenir grumolls ni principis d'aglomeració.

En activitats manuals en les que hi hagi risc de contacte amb la pell i d'acord amb l'establert a l'Ordre Presidencial 1954/2004 de 22 de juny, no s'han d'utilitzar o comercialitzar ciments amb un contingut de crom (VI) superior a dos parts per milió del pes sec del ciment.

CIMENTS COMUNS (CEM):

Estaran subjectes al marcatge CE de conformitat amb el que disposen els Reials Decrets 1630/1992 de 29 de desembre, 1325/1995 de 28 de juliol i 956/2008 de 6 de juny.

Els components han de complir els requisits especificats en el capítol 5 de la norma UNE-EN 197-1.

Tipus de ciments:

- Ciment Portland: CEM I
- Ciment Portland amb addicions: CEM II
- Ciment Portland amb escòries de forn alt: CEM III
- Ciment portolànic: CEM IV
- Ciment compost: CEM V

Alguns d'aquests tipus es divideixen en subtipus, segons el contingut de l'addició o barreja d'addicions presents en el ciment. Segons aquest contingut creixent els subtipus poden ser A, B o C.

Adicions del clinker Portland (K):

- Escòria de forn alt: S
- Fum de silice: D
- Putzolana natural: P
- Putzolana natural calcinada: Q
- Cendra volant Sicília: V
- Cendra volant calcària: W
- Esquist calcinat: T

CSV (Codi de verificació Segura)	IV7F3TLZHVFN3CJYVXWE5YBAAM	Data i hora	29/11/2021 12:04:31
Normativa	Aquest document incorpora signatura electrònica reconeguda d'acord amb la llei 59/2003, 19 de desembre, de signatura electrònica		
Signat per	MARISOL CARRILLO MUÑOZ (CAP SERVEI D'EQUIPAMENTS MUNICIPALS)		
Signat per	RAQUEL MORERA IZQUIERDO (ARQUITECTE/A TÈCNIC/A ESPECIALITZAT I SEGURETAT)		
URL de verificació	https://seu.mataro.cat/verifirma/code/IV7F3TLZHVFN3CJYVXWE5YBAAM	Pàgina	105/246



- Filler calcari B: L
- Filler calcari LL: LL
Relació entre denominació i designació dels ciments comuns segons el tipus, subtipus i addicions:

Denominació	Designació
Ciment pòrtland	CEM I
Ciment pòrtland amb escòria	CEM II/A-S CEM II/B-S
Ciment pòrtland amb fum de sílice	CEM II/A-D
Ciment pòrtland amb Putzolana	CEM II/A-P CEM II/B-P CEM II/A-Q CEM II/B-Q
Ciment pòrtland amb cendres volants	CEM II/A-V CEM II/B-V CEM II/A-W CEM II/B-W
Ciment pòrtland amb esquist calcinat	CEM II/A-T CEM II/B-T
Ciment pòrtland amb filler calcari	CEM II/A-L CEM II/B-L CEM II/A-LL CEM II/B-LL
Ciment pòrtland mixt	CEM II/A-M CEM II/B-M
Ciment amb escòries de forn alt	CEM III/A CEM III/B CEM III/C
Ciment putzolànic	CEM IV/A CEM IV/B
Ciment compost	CEM V/A CEM V/B

En ciments pòrtland mixtos CEM II/A-M i CEM II/B-M, en ciments putzolànics CEM IV/A i CEM IV/B i en ciments compostos CEM V/A i CEM V/B els components principals a més del clinker han de ser declarats a la designació del ciment.
La composició dels diferents ciments comuns ha de ser l'especificada al capítol 6 de la norma UNE-EN 197-1.

Els ciments comuns han de complir les exigències mecàniques, físiques, químiques i de durabilitat especificades al capítol 7 de la norma UNE-EN 197-1.

CIMENTS D'ALUMINAT DE CALÇ (CAC):

Ciment obtingut per una mescla de materials aluminosos i calcaris.

Estaran subjectes al marcatge CE de conformitat amb el que disposa el Reial Decret 956/2008 de 6 de juny.

Han de complir les exigències mecàniques, físiques i químiques especificades a UNE-EN 14647.

CIMENTS BLANCS (BL):

Han d'estar subjectes al Reial Decret 1313/1988 i seran aquells definits a la norma UNE 80305 i homòlegs de les normes UNE-EN 197-1 (ciments comuns) i UNE-EN 413-1 (ciments de ram de paleta) que compleixin amb l'especificació de blancor.

Índex de blancor (UNE 80117): >= 85

D'acord amb el Reial Decret 1313/1988 de 28 d'octubre i l'Ordre Ministerial de 17 de gener de 1989,

han de portar el Certificat de Conformitat amb Requisits Reglamentaris (CCRR).

La composició, així com les prescripcions mecàniques, físiques, químiques i de durabilitat que han de complir els ciments comuns blancs són les mateixes que les especificades per als ciments comuns a la norma UNE-EN 197-1.

La composició, així com les prescripcions mecàniques, físiques i químiques que ha de complir el ciment blanc de ram de paleta (BL 22,5 X) són les mateixes que les especificades per al ciment homòleg a la norma UNE-EN 413-1.

CIMENTS RESISTENTS A L'AIGUA DE MAR (MR):
D'acord amb el Reial Decret 1313/1988 de 28 d'octubre i l'Ordre Ministerial de 17 de gener de 1989, han de portar el Certificat de Conformitat amb Requisits Reglamentaris (CCRR).
Relació entre denominació i designació dels ciments resistents a l'aigua de mar segons el tipus, subtipus i addicions:

Denominació	Designació
Ciment pòrtland	I
Ciment pòrtland amb escòria	II/A-S II/B-S
Ciment pòrtland amb fum de sílice	II/A-D
Ciment pòrtland amb Putzolana	II/A-P II/B-P
Ciment pòrtland amb cendres volants	II/A-V II/B-V
Ciment amb escòries de forn alt	III/A III/B III/C
Ciment putzolànic	IV/A IV/B
Ciment compost	CEM V/A

Les especificacions generals en quan a composició i a exigències mecàniques, físiques, químiques i de durabilitat que han de complir són les corresponents als ciments comuns homòlegs de la norma UNE-EN 197-1.

Han de complir els requisits addicionals especificats al capítol 7.2 de la norma UNE 80303-2.

2.- CONDICIONS DE SUBMINISTRAMENT I ENMAGatzEMATGE

Subministrament: de manera que no s'alterin les seves característiques.

Si el ciment es subministra a granel s'ha d'emmagatzemar en sitges.

Si el ciment es subministra en sacs, s'han d'emmagatzemar en un lloc sec, ventilat, protegit de la intempèrie i sense contacte directe amb la terra, de manera que no s'alterin les seves condicions.

Temps màxim d'emmagatzematge dels ciments:

- Classes 22,5 i 32,5 : 3 mesos

- Classes 42,5 : 2 mesos

- Classes 52,5 : 1 mes

3.- UNITAT I CRITERI D'AMIDAMENT

Unitat d'amidament: la indicada a la descripció de l'element

Criteri d'amidament: quantitat necessària subministrada a l'obra

4.- NORMATIVA DE COMPLIMENT OBLIGATORI

Real Decret 1313/1988, de 28 de octubre, per el se declara obligatoria la homologació de los cementos para la fabricación de hormigones y morteros para todo tipo de obras y productos prefabricados.

Orden de 17 de enero de 1989 por la que se establece la certificación de conformidad a normas como alternativa de la homologación de los cementos para la fabricación de hormigones y morteros para todo tipo de obras y productos prefabricados.

Real Decreto 1630/1992, de 29 de diciembre, por el que se dictan disposiciones para la libre circulación de productos de construcción, en aplicación de la Directiva 89/106/CEE.

Real Decreto 1328/1995, de 28 de julio, por el que se modifica, en aplicación de la Directiva 93/68/CEE, las disposiciones para la libre circulación de productos de construcción, aprobadas por el Real Decreto 1630/1992, de 29 de diciembre.

Real Decreto 956/2008, de 6 de junio, por el que se aprueba la instrucción para la recepción de cementos (RC-08).

CSV (Codi de verificació Segura)	IV7F3TLZHVFN3CJYVXWE5YBAAM	Data i hora	29/11/2021 12:04:31
Normativa	Aquest document incorpora signatura electrònica reconeguda d'acord amb la llei 59/2003, 19 de desembre, de signatura electrònica		
Signat per	MARISOL CARRILLO MUÑOZ (CAP SERVEI D'EQUIPAMENTS MUNICIPALS)		
Signat per	RAQUEL MORERA IZQUIERDO (ARQUITECTE/A TÈCNIC/A ESPECIALITZAT I SEURETAT)		
URL de verificació	https://seu.mataro.cat/verifirma/code/IV7F3TLZHVFN3CJYVXWE5YBAAM	Pàgina	106/246



UNE-EN 197-1:2000 Cemento. Parte 1: Composición, especificaciones y criterios de conformidad de los cementos comunes.
 UNE-EN 14647:2006 Cemento de aluminato de calcio. Composición, especificaciones y criterios de conformidad.
 UNE 80305:2001 Cementos blancos.
 UNE 80303-2:2001 Cementos con características adicionales. Parte 2: Cementos resistentes al agua de mar.

5.- CONDICIONS DE CONTROL DE RECEPCIÓ

CONDICIONS DE MARCATGE I CONTROL DE LA DOCUMENTACIÓ EN CEMENTS COMUNS (CEM) I CEMENTS DE CALÇ (CAC) :
 El subministrador ha de posar a disposició de la DF en el cas que aquesta ho sol·liciti, la documentació següent, que acredita el marcatge CE, segons el sistema d'avaluació de conformitat aplicable, d'acord amb el que disposa l'apartat 7.2.1 del CPE:
 - Productes per a preparació de formigó, morter, beurdades i altres mesclades per a construcció i per a la fabricació de productes de construcció,
 a la fabricació de productes de construcció;
 - Productes per a elaboració de formigó, morter, pasta i altres mesclades per a construcció i per a la fabricació de productes de construcció;
 - Sistema I+: Declaració de Prestacions
 El símbol normalitzat del marcatge CE ha d'anar acompanyat de la següent informació com a mínim:
 - el número identificador del organisme certificador que ha intervingut en el control de producció
 - nom o marca distintiva d'identificació i adreça enregistrada del fabricant
 - número del certificat CE de conformitat
 - les dues últimes xifres de l'any en que el fabricant va posar el marcatge CE
 - indicacions que permetin identificar el producte així com les seves característiques i prestacions declarades atenent a les seves especificacions tècniques
 - referència a la norma harmonitzada corresponent
 - designació normalitzada del ciment indicant el tipus, subtipus (segons els components principals) i classe resistent
 - en el seu cas, informació addicional referent al contingut de clorurs, al límit superior de pèrdua per calcinació de cendra volant i/o additiu emprat
 Sobre el mateix embalatge, el marcatge CE es pot simplificar, i inclourà com a mínim:
 - el símbol normalitzat del marcatge CE
 - en el seu cas, el número del certificat CE de conformitat
 - nom o marca distintiva d'identificació i adreça registrada del fabricant
 - els dos últims dígitos de l'any en que el fabricant va posar el marcatge
 - referència al número de la norma harmonitzada corresponent
 En aquest cas, la informació completa del marcatge o etiquetat CE haurà d'apareixer també a l'albarà o documentació que acompanya al lliurament.
 A l'albarà hi han de figurar les dades següents:
 - número de referència de la comanda
 - nom i adreça del comprador i punt de destí del ciment
 - identificació del fabricant i de l'empresa de subministrament
 - designació normalitzada del ciment subministrat conforme a la instrucció RC-08
 - quantitat que es subministra
 - en el seu cas, referència a los dades de l'etiquetat corresponent al marcatge CE
 - data de subministrament
 - identificació del vehicle que el transporta
 CONDICIONS DE MARCATGE I CONTROL DE LA DOCUMENTACIÓ EN CEMENTS BLANCS (BL) I CEMENTS RESISTENTS A L'AIGUA DE MAR (MR) :
 A l'albarà hi han de figurar les dades següents:
 - número de referència de la comanda
 - nom i adreça del comprador i punt de destí del ciment
 - identificació del fabricant i de l'adreça de subministrament
 - designació normalitzada del ciment subministrat segons el Reial Decret 956/2008 de 6 de juny
 - contrasenya del Certificat de Conformitat amb els Requisits Reglamentaris
 - quantitat que es subministra
 - identificació del vehicle que transporta el ciment
 - en el seu cas, l'etiquetatge corresponent al marcatge CE
 - en el cas de ciments envasats, aquests han de mostrar als seus envasos la següent informació:
 - nom o marca identificativa i adreça completa del fabricant i de la fàbrica
 - designació normalitzada del ciment subministrat segons el Reial Decret 956/2008 de 6 de juny
 - contrasenya del Certificat de Conformitat amb els Requisits Reglamentaris
 - data de fabricació i d'envasat (indicant setmana i any)
 - condicions específiques aplicables a la manipulació i utilització del producte
 El fabricant ha de facilitar, si li demanen, les dades següents:
 - l'Inici i final d'adornament
 - SI s'han incorporat additius, informació detallada de tots ells i dels seus efectes

OPERACIONS DE CONTROL:

La recepció del ciment haurà d'incloure al menys, dues fases obligatòries:
 - Una primera fase de comprovació de la documentació
 - Una segona fase d'inspecció visual del subministrament
 Es pot donar una tercera fase, si el responsable de recepció ho considera oportú, de comprovació del tipus i classe de ciment i de les característiques físiques químiques i mecàniques mitjançant la realització d'assaigs d'identificació i, si es el cas, d'assaigs complementaris.
 Per a la primera fase, al iniciar el subministrament el Responsable de recepció ha de comprovar que la documentació es la requerida. Aquesta documentació estarà compresa per:
 - Albarà o full de subministrament.
 - Etiquetatge
 - Documents de conformitat, com pot ser el marcatge CE o bé la Certificació de Conformitat del Reial Decret 1313/1988
 - Pel cas dels ciments no subjectes al marcatge CE, el certificat de garantia del fabricant signat.
 - Si els ciments disposen de distintius de qualitat, caldrà també la documentació precisa de reconeixement del distintiu
 En la segona fase, un cop superada la fase de control documental, cal sotmetre el ciment a una inspecció visual per comprovar que no ha patit alteracions o barreges indesitjades.
 La tercera fase s'activarà quan es pugui preveure possibles defectes o en el cas que el Responsable així ho estableixi per haver donat resultats no conformes en les fases anteriors o per haver detectat defectes en l'ús de ciments d'anteriors remeses.
 En aquest supòsit es duran terme, abans de començar l'obra i cada 200 t de ciment de la mateixa designació i procedència durant l'execució, assaigs d'acord amb l'establir en els Annexes 5 i 6 de la RC-08.
 CRITERIS DE PRESA DE MOSTRES:
 Les mostres es prendran segons l'indicat en la RC-08. Per a cada lot de control sotmès a assaig s'extrauran tres mostres, una per tal de realitzar els assaigs de comprovació de la composició, l'altra per als assaigs físics, mecànics i químics i l'altra per a ser conservada preventivament.
 INTERPRETACIÓ DE RESULTATS I ACTUACIONS EN CAS D'INCOMPLIMENT:
 A efectes de la fase primera, no s'aprovarà l'ús de ciments els quals el etiquetatge i la documentació no es correspongui amb el ciment sol·licitat, quan la documentació no estigui completa i quan no es reuneixin tots els requisits establerts.
 A efectes de la segona fase, no s'aprovarà l'ús de ciments que presentin símptomes de meteorització rellevant, que contingui cossos estranys i que no resulti homogènia en el seu aspecte o color.
 A efectes de la tercera fase, no s'aprovarà l'ús de ciments que no compleixin els criteris establerts en l'apartat A5.5 de la RC-08.
 Quan no es compleixi alguna de les prescripcions del ciment assajat, es repetiran els assaigs per duplicat, sobre dues mostres obtingudes de l'aplec existent a obra. S'acceptarà el lot únicament si els resultats obtinguts en les dues mostres són satisfactoris.

B0 - MATERIALS BÀSICS

B07 - MORTERS DE COMPRA

B071 - MORTERS AMB ADDITIUS

1.- DEFINICIÓ I CARACTERÍSTIQUES DELS ELEMENTS

Barreja d'un o més conglomerants minerals amb granulats triats i additius especials.

S'han considerat els tipus següents:

- Morter adhesiu
- Morter sintètic de resines epoxi
- Morter refractari
- Morter polimèric de ciment amb resines sintètiques i fibres
- Morter de ram de paleta

El morter d'anivellament és una barreja de granulats fins, ciment i additius orgànics, que en afegir-li alguna forma una pasta fluida per escampar sobre terres existents i fer una capa de 2 a 5 mm de gruix de superfície plana i horitzontal amb acabat porós.

El morter refractari és un morter de terres refractàries i aglomerant específic per a resistir altes temperatures, utilitzat per a la col·locació de maons refractaris a forns, llars de foc, etc.

CHARACTERÍSTIQUES GENERALS:

No ha de tenir grumolls ni principis d'aglomeració.

ADHESIU PER A RAJOLES CERÀMIQUES:

CSV (Codi de verificació Segura)	IV7F3TLZHVFN3CJYVXWE5YBAAM	Data i hora	29/11/2021 12:04:31
Normativa	Aquest document incorpora signatura electrònica reconeguda d'acord amb la llei 59/2003, 19 de desembre, de signatura electrònica		
Signat per	MARISOL CARRILLO MUÑOZ (CAP SERVEI D'EQUIPAMENTS MUNICIPALS)		
Signat per	RAQUEL MORERA IZQUIERDO (ARQUITECTE/A TÈCNIC/A ESPECIALITZAT I SEGURETAT)		
URL de verificació	https://seu.mataro.cat/verifirma/code/IV7F3TLZHVFN3CJYVXWE5YBAAM	Pàgina	107/246



Mescia de conglomerants càrregues minerals i additiu orgànic que donen com a resultat una pasta adequada per a fixar revestiments ceràmics en terres i parets situats en exterior o interior. S'han considerat els tipus següents:

- Adhesiu cimentós (C): Mescia de conglomerants hidràulics, additiu orgànic i càrregues minerals, que s'han de barrejar amb aigua just abans d'utilitzar-se.
- Adhesiu en dispersió (D): Mescia de conglomerant orgànic en forma de polímer en dispersió aquosa, additiu orgànic i càrregues minerals, que es presenta llesta per a ser utilitzada.
- Adhesiu de resines reactives (R): Mescia de resines sintètiques, additiu orgànic i càrregues minerals que el seu enduriment resulta d'una reacció química, poden presentar-se en forma d'un o més components.

S'han considerat les classes següents, en funció de les característiques addicionals:

- 1: Normal
- 2: Millorat (compleix amb els requisits per a les característiques addicionals)
- F: D'adornament ràpid
- T: Amb lliscament reduït
- E: Amb temps obert perllongat (només per a adhesius cimentosos millorats i adhesius en dispersió millorats)

ADHESIUS CIMENTÓS (C):

Característiques dels adhesius d'adornament normal:

- Adherència inicial (UNE-EN 1348): $\geq 0,5$ N/mm²
- Adherència després d'immersió en aigua (UNE-EN 1348): $\geq 0,5$ N/mm²
- Adherència després d'envelliment amb calor (UNE-EN 1348): $\geq 0,5$ N/mm²
- Adherència després de cicles gel-desgel (UNE-EN 1348): $\geq 0,5$ N/mm²
- Temps obert: adherència (EN 1346): $\geq 0,5$ N/mm² (després de ≥ 20 min)

Els adhesius d'adornament ràpid, han de complir a més:

- Adherència inicial (UNE-EN 1348): $\geq 0,5$ N/mm² (abans de les 24 h)
- Temps obert: adherència (EN 1346): $\geq 0,5$ N/mm² (després de ≥ 10 min)

Característiques especials:

- Lliscament (UNE-EN 1308): $\leq 0,5$ mm

Característiques addicionals:

- Alta adherència inicial (UNE-EN 1348): ≥ 1 N/mm²
- Alta adherència després d'immersió en aigua (UNE-EN 1348): ≥ 1 N/mm²
- Alta adherència després d'envelliment amb calor (UNE-EN 1348): ≥ 1 N/mm²
- Alta adherència inicial després de cicles de gel-desgel (UNE-EN 1348): ≥ 1 N/mm²
- Temps obert ampliat: adherència (UNE-EN 1346): $\geq 0,5$ N/mm² (després de 30 min)

ADHESIUS EN DISPERSIÓ (D):

- Característiques fonamentals:
- Adherència inicial (UNE-EN 1324): ≥ 1 N/mm²
- Adherència després d'envelliment amb calor (UNE-EN 1324): ≥ 1 N/mm²
- Temps obert: adherència (EN 1346): $\geq 0,5$ N/mm² (després de ≥ 20 min)
- Lliscament (UNE-EN 1308): $\leq 0,5$ mm

Característiques addicionals:

- Adherència després d'immersió en aigua (UNE-EN 1324): $\geq 0,5$ N/mm²
- Adherència a alta temperatura (UNE-EN 1324): ≥ 1 N/mm²
- Temps obert ampliat: adherència (UNE-EN 1346): $\geq 0,5$ N/mm² (després de 30 min)

ADHESIUS DE RESINES REACTIVES (R):

Característiques fonamentals:

- Adherència inicial (UNE-EN 12003): ≥ 2 N/mm²
- Adherència després d'immersió en aigua (UNE-EN 12003): ≥ 2 N/mm²
- Temps obert: adherència (EN 1346): $\geq 0,5$ N/mm² (després de ≥ 20 min)
- Lliscament (UNE-EN 1308): $\leq 0,5$ mm

Característiques addicionals:

- Adherència després del xoc tèrmic (UNE-EN 12003): ≥ 2 N/mm²

MORTER SINTÈTIC DE RESINES EPOXI:

El morter sintètic de resines epoxi és un morter obtingut a partir d'una mescia de granulats inerts i d'una formulació epoxi en forma de dos components bàsics: una resina i un enduridor. La formulació de l'epoxi ha de ser determinada per l'ús a que es destina el morter i la temperatura ambient i superficials del lloc on es col·loqui. Aquesta formulació ha de ser aprovada per la DF.

Mida màxima del granulat: $\leq 1/3$ del gruix mitjà de la capa de morter

Proporció granulat/resina (en pes) (Q): $3 \leq Q \leq 7$

MORTER POLIMÈRIC:

El morter polimèric es un producte a base de ciment, resines sintètiques, fum de sílice i fibres de políamida, d'alta resistència mecànica que s'utilitza per a la reparació i regularització d'elements de formigó. Granulometria: 0 - 2 mm Resistència a compressió a 28 dies: $5 - 6$ kN/cm²

Resistència a flexotracció a 28 dies: $90 - 120$ kg/m²

MORTER DE RAM DE PALETA:

Mescia formada per un o varis conglomerants inorgànics, granulats, aigua i addicions o additiu (en el seu cas), per a fabricació d'obra ceràmica (façanes, murs, pilars, envans) com a material d'unió i rejuntat.

S'han considerat els tipus següents:

- Morter d'ús corrent (G): sense característiques especials
- Morter per a junts i capes fines (T): Morter dissenyat amb una mida màxima del granulat menor o igual al valor que figura específicament
- Morter de ram de paleta lleuger (L): Morter dissenyat que la seva densitat (endurit i sec), es inferior o igual al valor que figura específicament

La classe del morter es defineix per la lletra M seguida del valor de la resistència a compressió mínima declarada pel fabricant en N/mm².

En els morters prescrits, el fabricant declararà la proporció de tots els components de la mescia, en volum o en pes.

Les característiques següents han de complir amb els valors declarats pel fabricant, assajades segons la norma corresponent:

- Característiques dels morters frescos:

- Temps d'ús (EN 1015-9)
- Contingut en ions clorur (EN-EN 1015-17): $\leq 0,1\%$
- Contingut en aire (EN 1015-7) o (EN 1015-6) si s'han utilitzat granulats porosos

- Característiques dels morters endurits:

- Resistència a compressió (EN 1015-11)
- Resistència a unitió (adhesió) (EN 1052-3)
- Absorció d'aigua (EN 1015-18)
- Permeabilitat al vapor d'aigua (EN 1745)
- Densitat (morter endurit i sec) (EN 1015-10)
- Conductivitat tèrmica (EN 1745)
- Durabilitat (resistència als cicles de gel/desgel) (comprovat segons les disposicions que li siguin aplicables)

- Característiques addicionals per als morters lleugers:

- Densitat (UNE-EN 1015-10): ≤ 1300 kg/m³
- Característiques addicionals per als morters per a junts i capes fines:
- Mida màxima del granulat (EN 1015-1): ≤ 2 mm
- Temps obert o temps de correcció (EN 1015-9)
- Reacció davant del foc:
- Material amb contingut de matèria orgànica $\leq 1,0\%$: Classe A1
- Material amb contingut de matèria orgànica $> 1,0\%$: Classe segons UNE-EN 13501-1

2.- CONDICIONS DE SUBMINISTRAMENT I EMmagatzematge

Subministrament: en vasos tancats hermèticament.

Emmagatzematge: En el seu envàs d'origen i en llocs secs, sense contacte directe amb el terra i protegit de la intemperie, de manera que no se'n alterin les condicions inicials.

Temps màxim d'emmagatzematge:

- Morter adhesiu: 1 any
- Morter amb resines sintètiques o morter polimèric: 6 mesos

3.- UNITAT I CRITERIS D'AMIDAMENT

Unitat d'amidament: la indicada a la descripció de l'element

Criteri d'amidament: quantitat necessària subministrada a l'obra

4.- NORMATIVA DE COMPLIMENT OBLIGATORI

ADHESIU PER A RAJOLES CERÀMIQUES:

UNE-EN 12004:2001 Adhesivos para baldosas cerámicas. Definiciones y especificaciones.

UNE-EN 12004/A1:2002 Adhesivos para baldosas cerámicas. Definiciones y especificaciones.

MORTER DE RAM DE PALETA:

UNE-EN 998-2:2004 Especificaciones de los morteros para albañilería. Parte 2: Morteros para albañilería.

MORTER SEC, D'ANIVELLAMENT, REFRACTARI, POLIMÈRIC O DE RESINES:

No hi ha normativa de compliment obligatori.

5.- CONDICIONS DE CONTROL DE RECEPCIÓ

CONDICIONS DE MARCATGE I CONTROL DE LA DOCUMENTACIÓ EN ADHESIU PER A RAJOLES CERÀMIQUES:

El subministrador ha de posar a disposició de la DF en el cas que aquesta ho sol·liciti, la documentació següent, que acredita el marcatge CE, segons el sistema d'avaluació de conformitat

CSV (Codi de verificació Segura)	IV7F3TLZHVFN3CJYVXWE5YBAAM	Data i hora	29/11/2021 12:04:31
Normativa	Aquest document incorpora signatura electrònica reconeguda d'acord amb la llei 59/2003, 19 de desembre, de signatura electrònica		
Signat per	MARISOL CARRILLO MUÑOZ (CAP SERVEI D'EQUIPAMENTS MUNICIPALS)		
Signat per	RAQUEL MORERA IZQUIERDO (ARQUITECTE/A TÈCNIC/A ESPECIALITZAT I SEGURETAT)		
URL de verificació	https://seu.mataro.cat/verifirma/code/IV7F3TLZHVFN3CJYVXWE5YBAAM	Pàgina	108/246



aplicable, d'acord amb el que disposa l'apartat 7.2.1 del CTE:	
- Productes per a usos per a la construcció:	
- Sistema 3: Declaració de Prestacions	
A l'embalatge o a l'albarà de lliurament han de constar-hi les dades següents:	
- Nom del producte	
- Marca del fabricant i lloc d'origen	
- Data i codi de producció, caducitat i condicions d'emmagatzematge	
- Referència a la norma UNE-EN 12004	
- Tipus d'adhesiu, designat segons l'apartat 6 de la norma UNE-EN 12004	
- Marca CE de conformitat amb el que disposen els Reials Decrets 1630/1992 de 29 de desembre i 1328/1995 de 28 de juliol	
- Instruccions d'ús:	
- Proporcions de la mescla	
- Temps de maduració: interval de temps des del moment de fer la mescla i el moment en que està llest per a ser aplicat	
- Vida útil: interval de temps màxim en que el material pot ser utilitzat després de fer la mescla	
- Mètode d'aplicació	
- Temps obert	
- Temps que cal esperar des del rejuntat fins que es permeti la circulació	
- Àmbit d'aplicació	
CONDICIONS DE MARCATGE I CONTROL DE LA DOCUMENTACIÓ EN MORTER DE RAM DE PALETA:	
El subministrador ha de posar a disposició de la DF en el cas que aquesta ho sol·liciti, la documentació següent, que acredita el marcatge CE, segons el sistema d'avaluació de conformitat aplicable, d'acord amb el que disposa l'apartat 7.2.1 del CTE:	
- Productes per a murs, pilars i particions (morters dissenyats)*. * Morter amb una composició i sistema de fabricació escollits pel fabricant per tal d'obtenir les propietats especificades (concepte de prestació):	
- Sistema 2+: Declaració de Prestacions	
- Productes per a murs, pilars i particions (morters prescrits)*. * Morter que es fabrica en unes proporcions predeterminades i que les seves propietats depenen de les proporcions dels components que s'han declarat (concepte de recepció):	
- Sistema 4: Declaració de Prestacions	
Referència o a l'albarà de lliurament han de constar-hi les dades següents:	
- Nom del fabricant	
- Codi o data de fabricació	
- Tipus de morter	
- Temps d'ús	
- Contingut en clorurs	
- Contingut en aïre	
- Proporció dels components (morters prescrits)	
- Resistència a compressió o classe de resistència a compressió	
- Resistència d'unió (adhesió)	
- Absorció d'aigua	
- Fermeabilitat al vapor d'aigua	
- Densitat	
- Conductivitat tèrmica	
- Durabilitat	
- Mida màxima del granulat	
- Temps obert o temps de correcció	
- Reacció davant el foc	
- Marca CE de conformitat amb el que disposen els Reials Decrets 1630/1992 de 29 de desembre i 1328/1995 de 28 de juliol	
CONDICIONS DE MARCATGE I CONTROL DE LA DOCUMENTACIÓ EN MORTER SEC, D'ANIVELLAMENT, REFRACTARI, POLIMÈRIC O DE RESINES:	
A l'envàs hi ha de figurar les dades següents:	
- Instruccions d'ús	
- Composició i característiques del morter	
OPERACIONS DE CONTROL EN MORTERS DE RAM DE PALETA:	
Inspecció visual de les condicions de subministrament i recepció del certificat de qualitat del fabricant, segons les exigències del plec de condicions.	
Abans de l'inici de l'obra, i amb freqüència setmanal durant la seva execució, es comprovarà la consistència del morter mitjançant el mètode establert a l'UNE EN 1015-4, i es prepararà una sèrie de 3 provetes prismàtiques de 4x4x16 cm per tal d'obtenir la resistència a compressió (UNE-EN 1015-11)	
CRITERIS DE PRESA DE MOSTRES EN MORTERS DE RAM DE PALETA:	
Els controls es realitzaran segons les instruccions de la DF i les indicacions de la UNE-EN 1015-11.	
INTERPRETACIÓ DELS RESULTATS I ACTUACIONS EN CAS D'INCOMPLIMENT, EN MORTERS DE RAM DE PALETA:	

No es podran utilitzar a l'obra morters sense el corresponent certificat de garantia del fabricant, d'acord a les condicions exigides.

El valor de resistència a compressió obtingut ha de correspondre a les especificacions de projecte:

- Si resulta superior al 90% de la de projecte, s'acceptarà el lot.
- Si resulta inferior al 90% s'encarregarà un càlcul estructural que determini el coeficient de seguretat del element corresponent. S'acceptarà el lot si aquest coeficient no és inferior al 90 % del previst en el projecte.

B0 - MATERIALS BÀSICS**B0F - MATERIALS BÀSICS DE CERÀMICA****B0F1 - MAONS CERÀMICS****B0F19 - TOTXANA****0 - ELEMENTS QUE CONTEMPLA EL PLEC****B0F19-1323.**

Plec de condicions

1.- DEFINICIÓ I CONDICIONS DELS ELEMENTS

Peces d'argila cuita utilitzades en el ram de paleta (fàcans vistes o revestides, estructures portants i no portants, murs i divisòries interiors, tant a edificació com a enginyeria civil) s'han considerat els tipus següents:

En funció de la densitat aparent:

- Peces LD, amb una densitat aparent menor o igual a 1000 kg/m³, per a parets revestides gran de 1000 kg/m³
 - Peces HD, peces per a elements sense revestir o per a revestir i amb una densitat aparent més gran de 1000 kg/m³
- En funció del nivell de confiança de les peces respecte a la resistència a la compressió:
- Peces de categoria I: peces amb una resistència a compressió declarada amb probabilitat de no assolir-se inferior al 5%.
 - Peces de categoria II: peces que no compleixen el nivell de confiança especificat per la categoria I.

En funció del volum i disposició de forats:

- Peces massisses
- Peces calades
- Peces alleugerides
- Peces foradades

CARACTERÍSTIQUES GENERALS:

Mào amb forats a la testa, obtingut per un procés d'extrusió mecànica i coccio d'una pasta argilosa i, eventualment, d'altres matèries.

Les peces han de presentar regularitat de dimensions i de forma.

No ha de tenir esquerdes, forats, exfoliacions, ni escrotonaments d'arestes.

Si és de cara vista no ha de tenir imperfeccions, taques, cremades, etc. i la uniformitat de color en el maó i en el conjunt de les remesses ha de complir les condicions subjectives requerides per la DF.

La disposició dels forats ha de ser de manera que no hi hagi risc de que apareguin fissures en els envanets i parets de la peça durant la seva manipulació o col·locació.

Ha de tenir una textura uniforme. Està suficientment cuit si s'aprecia un so agut en ser colpejat i un color uniforme en fracturar-se.

El fabricant ha de declarar la dimensions nominals de les peces en mil·límetres i en l'ordre de lliar, ample i al.

Volum de forats:

- Massis: <= 25%

- Calat: <= 45%

- Alleugerit: <= 55%

- Foradat: <= 70%

Volum de cada forat: <= 12,5%

Gruix total dels envanets (relació amb el gruix total):

CSV (Codi de verificació Segura)	IV7F3TLZHVFN3CJYVXWE5YBAAM	Data i hora	29/11/2021 12:04:31
Normativa	Aquest document incorpora signatura electrònica reconeguda d'acord amb la llei 59/2003, 19 de desembre, de signatura electrònica		
Signat per	MARISOL CARRILLO MUÑOZ (CAP SERVEI D'EQUIPAMENTS MUNICIPALS)		
Signat per	RAQUEL MORERA IZQUIERDO (ARQUITECTE/A TÈCNIC/A ESPECIALITZAT I SEGURETAT)		
URL de verificació	https://seu.mataro.cat/verifirma/code/IV7F3TLZHVFN3CJYVXWE5YBAAM	Pàgina	109/246



- Massís: >= 37,5%
- Calat: >= 30%
- Alleugerit: >= 20%
- Les característiques següents han de complir amb els valors declarats pel fabricant, assaïjades segons la norma corresponent, dins del límit de tolerància indicat, en el seu cas:
- Característiques essencials en peces per a ús en elements amb requisits estructurals:
- Resistència mitja a compressió (UNE-EN 772-1): >= 5 N/mm², >= valor declarat pel fabricant, amb indicació de categoria I o II
- Adherència (UNE-EN 1052-3): >= valor declarat pel fabricant
- Contingut en sals solubles actives (UNE-EN 772-5): <= valor declarat pel fabricant, amb indicació de la seva categoria
- Característiques essencials en peces per a ús en elements amb exigències davant el foc:
- Classe de reacció al foc: exigència en funció del contingut en massa o volum, de materials orgànics distribuïts de forma homogènia:
 - Pecès amb <= 1,0%: A1
 - Pecès amb > 1,0% (UNE-EN 13501-1)
- Característiques essencials en peces per a ús en elements amb exigències acústiques:
- Tolerància en les dimensions (UNE-EN 772-16): <= valor declarat pel fabricant, amb indicació de la categoria
- Forma de la peça (UNE-EN 771-1)
- Especificacions dels forats: Disposició, volum, superfície, gruix dels envanets (UNE-EN 772-3)
- Densitat absoluta (UNE-EN 772-13):
- Tolerància de la densitat (UNE-EN 772-13): El valor declarat pel fabricant ha d'estar dins dels límits següents en funció de la categoria:
 - D1: <= 10%
 - D2: <= 5%
- Dm: <= desviació declarada pel fabricant en %
- Característiques essencials en peces per a ús previstos en l'apartat 4.1 del DB HE 1:
 - Propietats tèrmiques (UNE-EN 1745)
 - Permeabilitat al vapor d'aigua (UNE-EN 1745)
- Els pinyols de calç no han de reduir la resistència de la peça (després de l'assaig reiteratiu sobre aigua en ebullició i la dessecació posterior a una temperatura de 105°C) en més de 10% si el maó és per a revestir i un 5% si es de cara vista, ni han de provocar més escrotonaments dels admesos un cop s'hagi submergit en aigua un temps mínim de 24 h.
- PECES JD:
- Les característiques següents han de complir amb els valors declarats pel fabricant, assaïjades segons la norma corresponent, dins del límit de tolerància indicat, en el seu cas:
- Característiques essencials:
 - Per a ús de cara vista o amb protecció de morter de capa fina:
 - Durabilitat (resistència gel/desgel)
 - Característiques essencials en peces per a ús en elements amb requisits estructurals:
 - Per a peces perforades horitzontalment amb una dimensió >= 400 mm i envanets exteriors < a 12 mm que hagin d'anar revestides amb un llicat:
 - Expansió per humitat (UNE-EN 772-19)
 - Per a ús de cara vista o amb protecció de morter de capa fina:
 - Contingut en sals solubles actives (UNE-EN 772-5): El valor declarat pel fabricant ha d'estar dins dels límits especificats a l'UNE-EN 771-1 en funció de la categoria
 - Característiques essencials en peces per a ús en elements amb exigències acústiques:
 - Densitat aparent (UNE-EN 772-13): <= 1000 kg/m³
- PECES HD:
- Les característiques següents han de complir amb els valors declarats pel fabricant, assaïjades segons la norma corresponent, dins del límit de tolerància indicat, en el seu cas:
- Característiques essencials:
 - Durabilitat (resistència gel/desgel): Indicació de la categoria en funció del grau d'exposició
 - Característiques essencials en peces per a ús en elements amb requisits estructurals:
 - Expansió per humitat (UNE-EN 772-19)
 - Per a ús de cara vista o amb protecció de morter de capa fina:
 - Contingut en sals solubles actives (UNE-EN 772-5): El valor declarat pel fabricant ha d'estar dins dels límits especificats a l'UNE-EN 771-1 en funció de la categoria
 - Característiques essencials en peces per a ús en elements amb exigències acústiques:
 - Densitat aparent (UNE-EN 772-13): >= 1000 kg/m³
 - Característiques essencials en peces per a ús en cara vista o en barretes anticapil·laritat:
 - Absorció d'aigua: <= valor declarat pel fabricant
 - Barra vista (UNE-EN 771-1)
 - Barretes anticapil·laritat (UNE-EN 772-7)
- Característiques complementàries:
 - Succió immersió 60 12 s (UNE-EN 772-11): <= valor declarat pel fabricant

2.- CONDICIONS DE SUBMINISTRAMENT I EMmagatzematge

Subministrament: Empaquetats sobre palets, de manera no totalment hermètica. Emmagatzematge: De manera que no es trenquin o s'escantonin. No han d'estar en contacte amb terres que continguin solucions salines, ni amb productes que puguin modificar les seves característiques (cendres, fertilitzants, greixos, etc.).

3.- UNITAT I CRITERI D'AMIDAMENT

Unitat d'amidament: la indicada a la descripció de l'element
 Criteri d'amidament: quantitat necessària subministrada a l'obra

4.- NORMATIVA DE COMPLIMENT OBLIGATORI

UNE-EN 771-1:2003 Especificaciones de piezas para fábrica de albañilería. Parte 1: Piezas de arcilla cocida
 UNE-EN 771-1:2003/A1:2006 Especificaciones de piezas para fábrica de albañilería. Parte 1: Piezas de arcilla cocida.
 Documento Básico de Seguridad estructural Fábrica DB-SE-E, parte II del CTE, aprobado por el Real Decreto 314/2006.

5.- CONDICIONS DE CONTROL DE RECEPCIÓ

CONDICIONS DE MARCATGE I CONTROL DE LA DOCUMENTACIÓ:

Si el material ha de ser component del full principal del tancament exterior d'un edifici, el fabricant ha de declarar els valors de les propietats hidrúiques següents, d'acord amb l'especificat en l'apartat 4.1 del DB HS 1:

- Absorció d'aigua per capil·laritat
- Succió o tasa d'absorció d'aigua inicial (kg/m².min)
- Absorció d'aigua a llarg termini o per immersió total (% o g/m³)

El subministrador ha de posar a disposició de la DF en el cas que aquesta ho sol·liciti, la documentació següent, que acredita el marcatge CE, segons el sistema d'avaluació de conformitat aplicable, d'acord amb el que disposa l'apartat 7.2.1 del CTE:

- Productes per a murs, pilars i particions (peces Categoria I*). * Pecès amb una resistència a compressió declarada amb una probabilitat d'error inferior o igual al 5%. Es pot determinar amb el valor mitjà o amb el valor característic:
 - Sistema 2+: Declaració de Prestacions
- Productes per a murs, pilars i particions (peces Categoria II**). ** Pecès amb una resistència a compressió declarada amb una probabilitat d'error superior al 5%. Es pot determinar amb el valor mitjà o amb el valor característic:
 - Sistema 4: Declaració de Prestacions

A l'embalatge o a l'albarà de lliurament han de constar-hi les dades següents:

- Classificació segons DB-SE-F (Taula 4.1)
- Marca CE de conformitat amb el que disposen els Reials Decrets 1630/1992 de 29 de desembre i 1328/1995 de 28 de juliol. El símbol normalitzat del marcatge CE s'ha d'acompanyar de la següent informació:
 - Número d'identificació del organisme notificat (només per al sistema 2+)
 - Marca del fabricant i lloc d'origen
 - Dos últims dígets del any en que s'ha imprès el marcat CE.
- Número del certificat de conformitat del control de producció a fàbrica, en el seu cas
- Referència a la norma EN 771-1
- Descripció de producte: nom generíc, material, dimensions, .. i ús al que va destinat.
- Informació de les característiques essencials segons annex ZA de l'UNE-EN 771-1

OPERACIONS DE CONTROL:

El control de recepció de material verificarà que les característiques dels materials són coincidents amb l'establert en la DT. Aquest control ha de complir l'especificat en l'apartat 7.2 del CTE.

Control de documentació: documents d'origen (full de subministrament i etiquetat), certificat de garantia del fabricant, en el seu cas, (signat per persona física) i els documents de conformitat o autoritzacions administratives exigides, inclòs la documentació corresponent al marcatge CE quan sigui pertinent.

Control mitjançant distintius de qualitat i avaluacions d' idoneïtat: En el cas que el fabricant disposi de marques de qualitat ha d'aportar-ne la documentació corresponent.

Control de recepció mitjançant assaigs: Si el material disposa d'una marca legalment reconeguda a un país de la CEE (Marcatge CE, AENOR, etc.) es podrà prescindir dels assaigs de control de recepció de les característiques del material garantides per la marca. I la DF sol·licitarà en aquest cas,

CSV (Codi de verificació Segura)	IV7F3TLZHVFN3CJYVXWE5YBAAM	Data i hora	29/11/2021 12:04:31
Normativa	Aquest document incorpora signatura electrònica reconeguda d'acord amb la llei 59/2003, 19 de desembre, de signatura electrònica		
Signat per	MARISOL CARRILLO MUÑOZ (CAP SERVEI D'EQUIPAMENTS MUNICIPALS)		
Signat per	RAQUEL MORERA IZQUIERDO (ARQUITECTE/A TÈCNIC/A ESPECIALITZAT I SEURETAT)		
URL de verificació	https://seu.mataro.cat/verifirma/code/IV7F3TLZHVFN3CJYVXWE5YBAAM	Pàgina	110/246



els resultats dels assaigs corresponents al subministrament rebut. En qualsevol cas, la DF podrà sol·licitar assaigs de control de recepció si ho creu convenient.

Les peces de categoria I tindran una resistència declarada. El fabricant aportarà la documentació que acrediti que el valor declarat de la resistència a compressió s'obtingui segons estableix l'UNE-EN 771-3 i assajades segons l'UNE-EN 772-1, i l'existència d'un pla de control de producció industrial que doni garanties.

Les peces de categoria II tindran una resistència a compressió declarada igual al valor mig obtingut en assaig segons UNE-EN 772-1, tot i que el nivell de confiança pot resultar inferior al 95%. En el cas que es realitzi el control mitjançant assaigs, s'ha de fer les comprovacions següents:

- Abans de començar l'obra de cada 45000 unitats que arribin a l'obra, s'ha de determinar la resistència a la compressió d'una mostra de 6 maons, segons la norma UNE-EN 772-1.

CRITERIS DE PRESA DE MOSTRES:
S'han de seguir les instruccions de la DF i els criteris de les normes de procediment indicades en cada assaig.

INTERPRETACIÓ DE RESULTATS I ACTUACIONS EN CAS D'INCOMPLIMENT:
Si en els terminis establerts al començar l'obra no es fa l'entrega dels certificats de qualitat del fabricant, es realitzarà una sèrie completa d'assaigs sobre el material rebut a càrrec del Contractista.

En general, els resultats dels assaigs sobre totes les peces de les mostres han de complir les condicions especificades.

En el cas de la resistència a compressió, el valor a comparar amb l'especificació s'obté amb la fórmula: $R_{ck} = R_c - 1,64 s$, essent:

- s: Desviació típica (n-1), $s^2 = (R_{ci} - R_c)^2 / (n-1)$

- R_{ci}: Valor mig de les resistències de les provetes

- n: Nombre de provetes assajades

En cas d'incompliment en un assaig, es repetirà, a càrrec del contractista, sobre el doble nombre de mostres del mateix lot, acceptant-ne aquest, quan els resultats obtinguts siguin conformes a les especificacions exigides.

- En element estructural incloure la verificació:
- En el cas de l'assaig de massa, es prendrà com a resultat el valor mig de les 6 determinacions realitzades.

B0 - MATERIALS BÀSICS

B0F - MATERIALS BÀSICS DE CERÀMICA

B0FA - TOTXANES

1.- DEFINICIÓ I CARACTERÍSTIQUES DELS ELEMENTS

Peces d'argila cuita utilitzades en el ram de paleta (façanes vistes o revestides, estructures portants i no portants, murs i divisòries interiors, tant a edificació com a enginyeria civil). S'han considerat els tipus següents:

- Funció de la densitat aparent:
- Peces LD, amb una densitat aparent menor o igual a 1000 kg/m³, per a parets revestides
- Peces HD, peces per a elements sense revestir o per a revestir i amb una densitat aparent gran de 1000 kg/m³
- Funció del nivell de confiança de les peces respecte a la resistència a la compressió:
- Peces de categoria I: peces amb una resistència a compressió declarada amb probabilitat de no assolir-se inferior al 5%.
- Peces de categoria II: peces que no compleixen el nivell de confiança especificat per la categoria I.

En funció del volum i disposició de forats:

- Peces massisses
- Peces alladades
- Peces alluguerides
- Peces forades

CARACTERÍSTIQUES GENERALS:
Mao amb forats a la testa, obtingut per un procés d'extrusió mecànica i cocció d'una pasta argilosa i, eventualment, d'altres matèries.

Les peces han de presentar regularitat de dimensions i de forma.
No ha de tenir esquerdes, forats, exfoliacions, ni escrostonaments d'arestes.

Si es de cara vista no ha de tenir imperfeccions, taques, cremades, etc. i la uniformitat de color en el maó i en el conjunt de les remeses ha de complir les condicions subjectives requerides per la DF.

La disposició dels forats ha de ser de manera que no hi hagi risc de que apareguin fissures en els envanets i parets de la peça durant la seva manipulació o col·locació.

Ha de tenir una textura uniforme. Està suficientment cuit si s'aprecia un so agut en ser colpejat i un color uniforme en fracturar-se.

El fabricant ha de declarar la dimensions nominals de les peces en mil·límetres i en l'ordre de llarg, ample i alt.

Volum de forats:

- Massís: <= 25%
- Calat: <= 45%

- Alleugerit: <= 55%

- Foradat: <= 70%

Volum de cada forat: <= 12,5%

Gruix total dels envanets (relació amb el gruix total):

- Massís: >= 37,5%
- Calat: >= 30%

- Alleugerit: >= 20%

Les característiques següents han de complir amb els valors declarats pel fabricant, assajades segons la norma corresponent, dins del límit de tolerància indicat, en el seu cas:

Característiques essencials en peces per a ús en elements amb requisits estructurals:

- Resistència mitja a compressió (UNE-EN 772-1): >= 5 N/mm², >= valor declarat pel fabricant, amb indicació de categoria I o II
- Adherència (UNE-EN 1052-3): >= valor declarat pel fabricant

Contingut en sals solubles actives (UNE-EN 772-5): <= valor declarat pel fabricant, amb indicació de la seva categoria

Indicació de la seva categoria

Característiques essencials en peces per a ús en elements amb exigències davant el foc:

- Classe de reacció al foc: exigència en funció del contingut en massa o volum, de materials orgànics distribuïts de forma homogènia:

- Peces amb <= 1,0%: A1
- Peces amb > 1,0% (UNE-EN 13501-1)

Característiques essencials en peces per a ús en elements amb exigències acústiques:

- Tolerància en les dimensions (UNE-EN 772-16): <= valor declarat pel fabricant, amb indicació de la categoria

- Forma de la peça (UNE-EN 771-1)

- Especificacions dels forats: Disposició, volum, superfície, gruix dels envanets (UNE-EN 772-3)

- Densitat absoluta (UNE-EN 772-13):

- Tolerància de la densitat (UNE-EN 772-13): El valor declarat pel fabricant ha d'estar dins dels límits següents en funció de la categoria.

- D1: <= 10%
- D2: <= 5%
- Dm: <= desviació declarada pel fabricant en %

Característiques essencials en peces per als usos previstos en l'apartat 4.1 del DB HE 1:

- Propietats tèrmiques (UNE-EN 1745)

- Permeabilitat al vapor d'aigua (UNE-EN 1745)

Els pinyols de calç no han de reduir la resistència de la peça (després de l'assaig reiteratiu sobre aigua en ebullició i la dessecació posterior a una temperatura de 105°C) en més de 10% si el maó és per a revestir i un 5% si es de cara vista, ni han de provocar més escrostonaments dels admesos un cop s'hagi submergit en aigua un temps mínim de 24 h.

PECES LD:

Les característiques següents han de complir amb els valors declarats pel fabricant, assajades segons la norma corresponent, dins del límit de tolerància indicat, en el seu cas:

Característiques essencials:

- Per a ús de cara vista o amb protecció de morter de capa fina:

- Durabilitat (resistència gel/desgel)

Característiques essencials en peces per a ús en elements amb requisits estructurals:

- Per a peces perforades horitzontalment amb una dimensió >= 400 mm i envanets exteriors < a 12 mm que hagin d'anar revestides amb un llistat:

- Expansió per humitat (UNE-EN 772-19)

- Contingut en sals solubles actives (UNE-EN 772-5): El valor declarat pel fabricant ha d'estar dins dels límits especificats a l'UNE-EN 771-1 en funció de la categoria

Característiques essencials en peces per a ús en elements amb exigències acústiques:

- Densitat aparent (UNE-EN 772-13): <= 1000 kg/m³

PECES HD:

Les característiques següents han de complir amb els valors declarats pel fabricant, assajades segons la norma corresponent, dins del límit de tolerància indicat, en el seu cas:

Característiques essencials:

CSV (Codi de verificació Segura)	IV7F3TLZHVFN3CJYVXWE5YBAAM	Data i hora	29/11/2021 12:04:31
Normativa	Aquest document incorpora signatura electrònica reconeguda d'acord amb la llei 59/2003, 19 de desembre, de signatura electrònica		
Signat per	MARISOL CARRILLO MUÑOZ (CAP SERVEI D'EQUIPAMENTS MUNICIPALS)		
Signat per	RAQUEL MORERA IZQUIERDO (ARQUITECTE/A TÈCNIC/A ESPECIALITZAT I SEGURETAT)		
URL de verificació	https://seu.mataro.cat/verifirma/code/IV7F3TLZHVFN3CJYVXWE5YBAAM	Pàgina	111/246



- Durabilitat (resistència gel/desgel): Indicació de la categoria en funció del grau d'exposició
- Característiques essencials en peces per a us en elements amb requisits estructurals:
- Expansió per humitat (UNE-EN 772-19)
- Per a us de cara vista o amb protecció de morter de capa fina:
- Contingut en sals solubles actives (UNE-EN 772-5): El valor declarat pel fabricant ha d'estar dins dels límits especificats a l'UNE-EN 771-1 en funció de la categoria
- Característiques essencials en peces per a us en elements amb exigències acústiques:
- Densitat aparent (UNE-EN 772-13): $\geq 1000 \text{ kg/m}^3$
- Característiques essencials en peces per a us en cara vista o en barres anticapil·laritat:
- Absorció d'aigua: \leq valor declarat pel fabricant
- Cara vista (UNE-EN 771-1)
- Barres anticapil·laritat (UNE-EN 772-7)
- Característiques complementàries:
- Succió immersió 60 ±2 s (UNE-EN 772-11): \leq valor declarat pel fabricant

2.- CONDICIONS DE SUBMINISTRAMENT I EMmagatzematge

Subministrament: Empaquetats sobre palets, de manera no totalment hermètica.
 Emmagatzematge: De manera que no es trenquin o s'escantonin. No han d'estar en contacte amb terres que continguin solucions salines, ni amb productes que puguin modificar les seves característiques (cendres, fertilitzants, greixos, etc.).

3.- UNITAT I CRITERIS D'AMIDAMENT

Unitat d'amidament: la indicada a la descripció de l'element
 Criteri d'amidament: quantitat necessària subministrada a l'obra

4.- NORMATIVA DE COMPLIMENT OBLIGATORI

UNE-EN 771-1:2003 Especificaciones de piezas para fábrica de albanilería. Parte 1: Piezas de arcilla cocida.
 UNE-EN 771-1:2003/A1:2006 Especificaciones de piezas para fábrica de albanilería. Parte 1: Piezas de arcilla cocida.
 Real Decreto 314/2006, de 17 de marzo, por el que se aprueba el Código Técnico de la Edificación Parte 2. Documento Básico de Seguridad estructural Fábrica DB-SE-F.

5.- CONDICIONS DE CONTROL DE RECEPCIÓ

CONDICIONS DE MARCATGE I CONTROL DE LA DOCUMENTACIÓ:
 Si el material ha de ser component del full principal del tancament exterior d'un edifici, el fabricant ha de declarar els valors de les propietats hidrúiques següents, d'acord amb l'especificat en l'apartat 4.1 del DB HS 1:

- Absorció d'aigua per capil·laritat
- Succió o taxa d'absorció d'aigua inicial ($\text{kg/m}^2 \cdot \text{min}$)
- Absorció d'aigua a llarg termini o per immersió total. ($\%$ o g/m^3)
- El subministrador ha de posar a disposició de la DF en el cas que aquesta ho sol·liciti, la documentació següent, que acredita el marcatge CE, segons el sistema d'avaluació de conformitat aplicable, d'acord amb el que disposa l'apartat 7.2.1 del CTE:
- Productes per a murs, pilars i particions (peces Categoria I*). * Peces amb una resistència a compressió declarada amb una probabilitat d'error inferior o igual al 5%. Es pot determinar amb el valor mitjà o amb el valor característic:
- Sistema 2+: Declaració de Prestacions
- Productes per a murs, pilars i particions (peces Categoria II**). ** Peces amb una resistència a compressió declarada amb una probabilitat d'error superior al 5%. Es pot determinar amb el valor mitjà o amb el valor característic:

A l'embalatge o a l'albarà de lliurament han de constar-hi les dades següents:
 - Classificació segons DB-SE-F (Taula 4.1)
 - Marca CE de conformitat amb el que disposen els Reials Decrets 1630/1992 de 29 de desembre i 1328/1995 de 28 de juliol. El símbol normalitzat del marcatge CE s'ha d'acompanyar de la següent informació:

- Número d'identificació del organisme notificat (només per al sistema 2+)
- Marca del fabricant i lloc d'origen
- Dos últims dígit del any en que s'ha imprès el marcat CE.
- Número del certificat de conformitat del control de producció a fàbrica, en el seu cas
- Referència a la norma EN 771-1
- Descripció de producte: nom generic, material, dimensions, .. i ús al que va destinat.
- Informació de les característiques essencials segons annex ZA de l'UNE-EN 771-1

OPERACIONS DE CONTROL:

El control de recepció de material verificarà que les característiques dels materials són coincidents amb l'establert en la DT. Aquest control ha de complir l'especificat en l'apartat 7.2 del CTE.

Control de documentació: documents d'origen (full de subministrament i etiquetat), certificat de garantia del fabricant, en el seu cas, (signat per persona física) i els documents de conformitat o autoritzacions administratives exigides, inclòs la documentació corresponent al marcatge CE quan sigui pertinent.

Control mitjançant distintius de qualitat i avaluacions d' idoneïtat: En el cas que el fabricant disposi de marques de qualitat, ha d'aportar-ne la documentació corresponent

Control de recepció mitjançant assaigs: Si el material disposa d'una marca legalment reconeguda a un país de la CEE (Marcatge CE, AENOR, etc.) es podrà prescindir dels assaigs de control de recepció

de les característiques del material garantides per la marca, i la DF sol·licitarà en aquest cas, els resultats dels assaigs corresponents al subministrament rebut. En qualsevol cas, la DF podrà sol·licitar assaigs de control de recepció si ho creu convenient. El fabricant aportarà la documentació dels peces de categoria I i tindran una resistència declarada. El fabricant acreditarà la documentació que acrediti que el valor declarat de la resistència a compressió s'obtingui segons establert a l'UNE-EN 771-1 i assaïades segons l'UNE-EN 772-1, i l'existència d'un pla de control de producció industrial que doni garanties.

Les peces de categoria II tindran una resistència a compressió declarada igual al valor mig obtingut en assaig segons UNE-EN 772-1, tot i que el nivell de confiança pot resultar inferior al 9%.

- En el cas que es realitzi el control mitjançant assaigs, s'ha de fer les comprovacions següents:
 - Abans de començar l'obra de cada 45000 unitats que arribin a l'obra, s'ha de determinar la resistència a la compressió d'una mostra de 6 maons, segons la norma UNE-EN 772-1.

CRITERIS DE PRESA DE MOSTRES:

S'han de seguir les instruccions de la DF i els criteris de les normes de procediment indicades en cada assaig.

INTERPRETACIÓ DE RESULTATS I ACTUACIONS EN CAS D'INCOMPLIMENT:

Si en els terminis establerts al començar l'obra no es fa l'entrega dels certificats de qualitat del fabricant, es realitzarà una sèrie completa d'assaigs sobre el material rebut a càrrec del Contractista.

En general, els resultats dels assaigs sobre totes les peces de les mostres han de complir les condicions especificades.

En el cas de la resistència a compressió, el valor a comparar amb l'especificació s'obté amb la fórmula: $R_{ck} = R_c - 1,64 s$, essent:

- s : Desviació típica (n-1), $s \sqrt{2} = (R_{ci} - R_c) \sqrt{2/(n-1)}$
- R_c : Valor mig de les resistències de les provetes
- R_{ci} : Valor de resistència de cada proveta
- n : Nombre de provetes assajades

En cas d'incompliment en un assaig, es repetirà, a càrrec del contractista, sobre el doble nombre de mostres del mateix lot, acceptant-ne aquest, quan els resultats obtinguts siguin conformes a les especificacions exigides

- En element estructural incloure la verificació:
 - En el cas de l'assaig de massa, es prendrà com a resultat el valor mig de les 6 determinacions realitzades.

B1 - MATERIALS PER A PROTECCIONS INDIVIDUALS, COL·LECTIVES, IMPLANTACIÓ I ASSISTÈNCIES TÈCNiques

B14 - MATERIALS PER A PROTECCIONS INDIVIDUALS

0.- ELEMENTS QUE CONTEMPLA EL PLEC

B1477-07TR.B147-J0XKF.B1474-0XXK.B147P-190EB1470-0XXB.B147Y-0XJE.B147Z-0XIG.B1480-0XLN.

1.- DEFINICIÓ I CARACTERÍSTiques DELS ELEMENTS

Equip destinat a ser dut o subjectat pel treballador perquè el protegeixi d'un o diversos riscos que puguin amenaçar la seva seguretat o la seva salut, així com qualsevol complement o accessori destinat a tal fi.

S'han considerat els tipus següents:

- Proteccions del cap
- Proteccions per a l'aparell ocular i la cara
- Proteccions per a l'aparell auditiu

CSV (Codi de verificació Segura)	IV7F3TLZHVFN3CJYVXWE5YBAAM	Data i hora	29/11/2021 12:04:31
Normativa	Aquest document incorpora signatura electrònica reconeguda d'acord amb la llei 59/2003, 19 de desembre, de signatura electrònica		
Signat per	MARISOL CARRILLO MUÑOZ (CAP SERVEI D'EQUIPAMENTS MUNICIPALS)		
Signat per	RAQUEL MORERA IZQUIERDO (ARQUITECTE/A TÈCNIC/A ESPECIALITZAT I SEGURETAT)		
URL de verificació	https://seu.mataro.cat/verifirma/code/IV7F3TLZHVFN3CJYVXWE5YBAAM	Pàgina	112/246



- Proteccions per a l'aparell respiratori
- Proteccions de les extremitats superiors
- Proteccions de les extremitats inferiors
- Protecció del tronc
- Protecció per treball a la intempèrie
- Roba i peces de senyalització
- Protecció personal contra contactes elèctrics
- Resten expressament exclosos:
- La roba de treball corrent i els uniformes que no estiguin específicament destinats a protegir la salut o la integritat física del treballador
- Els equips dels serveis de socors i salvament
- Els EPI dels militars, dels policies i de les persones dels serveis de manteniment de l'ordre
- Els EPI dels mitjans de transport per carretera
- El material d'esport
- Els aparells portàtils per a la detecció i senyalització dels riscos i dels factors de molèstia

CARACTERÍSTIQUES GENERALS:
Es tracta d'uns equips que actuen a mode de coberta o pantalla portàtil, individualitzada per a cada usuari, destinats a reduir les conseqüències derivades del contacte de la zona del cos protegida, amb una energia fora de control, d'intensitat inferior a la previsible resistència física de l'EPI.

La seva eficàcia resta limitada a la seva capacitat de resistència a la força fora de control, que coincideix amb la part del cos protegida per l'usuari, a la seva correcta utilització i manteniment, així com a la formació i voluntat del beneficiari per al seu emprament en les condicions previstes pel fabricant. La seva utilització haurà de quedar restringida a l'absència de garanties preventives adequades, per inexistència de MAUP, o en el seu defecte SPC d'eficàcia equivalent.

Els EPI hauran de proporcionar una protecció eficaç davant els riscos que motiven el seu ús, sense suposar por si mateixos o ocasionar riscos addicionals ni molèsties innecessàries.

PROTECCIONS DEL CAP:
Els cascos de seguretat podran ser amb alça completa al seu voltant, protegit en part les orelles i el coll, o bé amb visera damunt el front únicament, i en els dos casos hauran de complir els següents requisits:

- Comprèn la defensa del crani, cara, coll i completarà el seu ús, la protecció específica d'ulls i oïdes.
- Estaran formats per l'envoltent exterior del casc pròpiament dit, i d'arnès o atallatge d'adaptació al cap, el qual constitueix la seva part en contacte i va proveït d'una barballera ajustable a la mida. Aquest atallatge, serà regulable a les diferents mides dels caps. La fixació al casc haurà de ser sòlida, deixant una llum lliure de 2 a 4 cm entre ell i la part interior del casc, a fi d'amortir els impactes. A l'interior del frontís de l'atallatge, s'haurà de disposar d'un dessuador de "cuirsson" o material astringent similar. Les parts en contacte amb el cap hauran de ser reemplaçables fàcilment.
- Han de ser fabricats amb material resistent a l'impacte mecànic, sense perjudici de la lleugeresa, no sobrepassant en cap cas els 0,450 kg de pes
- Es protegirà al treballador davant les descàrregues elèctriques i les radiacions calorífiques i hauran de ser incombustibles o de combustió lenta; s'hauran de protegir de les radiacions calorífiques i descàrregues elèctriques fins als 17.000 volts sense perforar-se
- S'hauran de substituir aquells cascos que hagin patit impactes violents, encara que no s'hi aprecii exteriorment cap deteriorament. Es considerarà un envelliment del material en el termini d'uns quatre anys, transcorreguts els quals des de la data de fabricació (injeccada en relleu a l'interior) s'hauran de donar de baixa, encara que no estiguin fets servir i es trobin emmagatzemats
- Han de ser d'ús personal, podent-se acceptar en construcció l'ús per altres usuaris posteriors, previ el seu rentat sèptic i substitució íntegra dels atallatges interiors per altres, totalment nous

PROTECCIONS PER A L'APARELL OCULAR I LA CARA:
La protecció de l'aparell ocular s'efectuarà mitjançant la utilització d'ulleres, pantalles transparents o viseres.

- Les ulleres protectores reuniran les característiques mínimes següents:
- Les armadures metàl·liques o de material plàstic seran lleugeres, indeformables a l'escalfor, incombustibles, còmodes i de disseny anatómic sense perjudici de la seva resistència i eficàcia.
- Quan es treballi amb vapors, gasos o pols molt fina, hauran de ser completament tancades i ajustades a la cara, amb visor amb tractament antireflectant; en els casos d'ambients agressius de pols grossa i líquids, seran com els anteriors, però portaran incorporats botons de ventilació indirecta o tamis antiestàtic; en els dames, cascos seran de muntura de tipus normal i amb proteccions laterals que podran ser perforades per a una millor ventilació.
- Quan no existeixi perill d'impactes per partícules dures, es podran fer servir ulleres de protecció tipus "panoràmiques" amb armadura de vinil flexible i amb el visor de policarbonat o acetat transparent.

- Hauran de ser de fàcil neteja i reduiran al mínim el camp visual.
- En ambients de pols fi, amb ambient xafogós o humit, el visor haurà de ser de reixeta metàl·lica (tipus picapedrer) per impedir l'entelament.
- Els mitjans de protecció de la cara podran ser de diversos tipus:
- Pantalla abatible amb arnès propi
- Pantalla abatible subjectada al casc de protecció
- Pantalles amb protecció de cap, fixes o abatibles
- Pantalles sostingudes amb la mà
- Pantalles contra la projecció de cossos físics hauran de ser de material orgànic, transparent, lliures d'estries, ratlles o deformacions. Podran ser de xarxa metàl·lica prima o proveïdes d'un visor amb vidre inestelable.
- Als treballs elèctrics realitzats en proximitats de zones de tensió, l'aparell de la pantalla haurà d'estar construït amb material absolutament aïllant i el visor lleugerament enfosquit, en previsió de ceguesa per encebada intempestiva de l'arc elèctric.
- Les utilitzades en previsió d'escalfor, hauran de ser de "kevlar" o de teixit aluminitzat reflectant (l'arnès i teixits asbèstics estan totalment prohibits), amb un visor corresponent, equipat amb vidre resistent a la temperatura que haurà de suportar.
- Les pantalles per soldadures, bé siguin de mà, com d'altre tipus hauran de ser fabricades preferentment amb polièster reforçat amb fibra de vidre o en defecte amb fibra vulcanitzada.
- Les que es facin servir per a soldadura elèctrica no hauran de tenir cap part metàl·lica a l'exterior, a fi d'evitar els contactes accidentals amb la pinça de soldar.

Vidres de protecció:
- Els lents per ulleres de protecció, tant els de vidre (mineral) com els de plàstic transparent (orgànic) hauran de ser òpticament neutrals, lliures de bombolles, taques, ondulacions i altres defectes, i les incoloros hauran de transmetre no menys del 89% de les radiacions incidents.
- En el sector de la construcció, per a la seva resistència impossibilitat de rallat i entelament, el tipus de visor més polivalent i eficaç, acostuma a ser el de reixeta metàl·lica d'acer, tipus sedàs, tradicional de les ulleres de picapedrer.

PROTECCIONS PER A L' APARELL AUDITIU:
Els elements de protecció auditiva, seran sempre d'ús individual.

PROTECCIONS PER A L'APARELL RESPIRATORI:
Els equips protectors de l'aparell respiratori compliran les següents característiques:

- Seran de tipus i utilització apropiat al risc.
- S'adaptaran completament al contorn facial de l'usuari, per evitar filtracions.
- beteminaran les mínimes molèsties a l'usuari.
- Les parts amb contacte amb la pell hauran de ser de goma especialment tractada o de neoprè per evitar la irritació de l'epidermis.

- En l'ús de mascaretes facials dotades de visors panoràmics, per als usuaris que necessitin l'ús d'ulleres amb vidres correctors, es disposarà al seu interior el dispositiu portavidres, subministrats a l'efecte pel fabricant de l'equip respiratori, i els oculars correctors específics per l'usuari.

PROTECCIONS DE LES EXTREMITATS SUPERIORS:
La protecció de mans, avantbraç, i braç es farà mitjançant guants, mànegues, mitjons i manigüets seleccionats per prevenir els riscos existents i per evitar la dificultat de moviments al treballador.

Aquests elements de protecció seran de goma o cautxú, clorur de polivinil, cuir adobat al crom, teixit termollant, punt, lona, pell fi, serratge, malla metàl·lica, làtex rugós anticallada, etc., segons les característiques o riscos del treball a realitzar.

Per a les màniobres amb electricitat s'hauran de fer servir guants de cautxú, neoprè o matèries plàstiques que portin marcat en forma indeleble el voltatge màxim per al qual han estat fabricats. Com a complement, si procedeix, es faran servir cremes protectores i guants tipus quirúrgia.

PROTECCIONS DE LES EXTREMITATS INFERIORS:
En treballs en risc d'accidents mecànics als peus, serà obligatori l'ús de botes de seguretat amb reforços metàl·lics a la puntera, que estarà tractada i fosfatada per evitar la corrosió. Davant el risc derivat de l'ús de líquids corrosius, o davant riscos químics, es farà ús de calçat de sola de cautxú, neoprè o poliuretà, cuir especialment tractat i s'haurà de substituir el cosit per la vulcanització a la unió del cos al bloc del pis.

La protecció davant l'aigua i la humitat, s'efectuarà amb botes altes de PVC, que hauran de tenir la puntera metàl·lica de protecció mecànica per a la realització de treballs en moviments de terres i realització d'estructures i enderros.

En aquelles operacions que les espurnes resultin perilloses, en no tenir elements de ferro o acer, la tanca serà per poder desfer-se'n, ràpid per tal d'obrir-la ràpidament davant l'eventual introducció de partícules incandescentes.

La protecció de les extremitats inferiors es completará, quan sigui necessari, amb l'ús de cobriment de peus i polaines de cuir adobat, cautxú o teixit ignífug.

Els turmells i llengüeta disposaran de coixinets de protecció, el calçat de seguretat serà de materials transpirables i disposaran de plantilles anticlaus.

PROTECCIONS DEL COS:
Els cinturons reuniran les següents característiques:

CSV (Codi de verificació Segura)

IV7F3TLZHVFN3CJYVXWE5YBAAM

Data i hora

29/11/2021 12:04:31

Normativa

Aquest document incorpora signatura electrònica reconeguda d'acord amb la llei 59/2003, 19 de desembre, de signatura electrònica

Signat per

MARISOL CARRILLO MUÑOZ (CAP SERVEI D'EQUIPAMENTS MUNICIPALS)

Signat per

RAQUEL MORERA IZQUIERDO (ARQUITECTE/A TÈCNIC/A ESPECIALITZAT I SEGURETAT)

URL de verificació

https://seu.mataro.cat/verifirma/code/IV7F3TLZHVFN3CJYVXWE5YBAAM

Pàgina

113/246



- Seran de cinta teixida en poliamida de primera qualitat o fibra sintètica d'alta tenacitat apropiada, sense rebions i amb costures cosides.
 - Tindran una amplada entre 10 i 20 cm, una espessor no inferior a 4mm, i llargària el més reduïda possible.
 - Es revisaran sempre abans del seu ús, i es llençaran quan tinguin tallis, esquerdes o filaments que comprometin la seva resistència, calculada per al cos humà en caiguda lliure des d'una alçada de 5 m o quan la data de fabricació sigui superior als 4 anys.
 - Aniran provistos d'anells per on passaran la corda salvacaigudes, que no podran anar subjectes mitjançant rebions.
 - La corda salvacaigudes serà de poliamida d'alta tenacitat, amb un diàmetre de 12 mm. La sirga d'amarrador també serà de poliamida, però de 16 mm de diàmetre.
- PROTECCIÓ PER A TREBALL A LA INTENPERIE:**
- Els equips protectors integral per al cos davant de les inclemències meteorològiques compliran les següents característiques:
 - Que no obstaculitzin la llibertat de moviments.
 - Que tinguin poder de retenció/evacuació del calor.
 - Que la capacitat de transport de la suor sigui adequada.
 - Facilitat d'aïreació.
 - Les peces impermeables disposaran d'esclavines i registres de ventilació per a permetre l'evaporació de la suor.
- ROBA I PECES DE SENYALITZACIÓ:**
- Els equips protectors destinats a la seguretat-senyalització de l'usuari compliran les següents característiques:
 - Que no obstaculitzin la llibertat de moviments.
 - Que tinguin poder de retenció/evacuació del calor.
 - Que la capacitat de transport de la suor sigui adequada.
 - Facilitat d'aïreació.
 - Que siguin visibles a temps pel destinatari.

2.- CONDICIONS DE SUBMINISTRAMENT I ENMAGATZEMATGE

ELECCIÓ:

- Els EPI hauran de ser seleccionats amb el coneixement de les condicions i tasques relacionades amb l'usuari, tenint en compte les tasques implicades i les dades proporcionades pel fabricant. Tant el comprador com l'usuari hauran de comprovar que l'EPI ha estat dissenyat i fabricat de la forma següent:
 - La peça de protecció disposa d'un disseny i dimensions que per la seva estètica, no creï sensació de ridícul a l'usuari. Els materials i components de l'EPI no hauran d'afectar adversament al beneficiari de la seva utilització.
 - Haurà d'oferir a l'usuari el major grau de comoditat possible que estigui en consonància amb la protecció adequada.
 - Les parts de l'EPI que entrin en contacte amb l'usuari hauran d'estar lliures de rugositats, cantells agut i ressalls que puguin produir irritacions o ferides. L'usuari i haurà de garantir que restarà en el seu lloc durant el temps d'emprenament previsible, tenint en compte els factors ambientals, junt amb els moviments i postures que l'usuari pugui adoptar durant el treball. A aquest fi, hauran de preveir-se dels mitjans apropiats, tal com sistemes d'ajustament o gamma de tallers adequades, perquè permetin que l'EPI s'adapti a la morfologia de l'usuari.
 - L'EPI haurà de ser tant lleuger com sigui possible, sense perjudici de la resistència i l'eficàcia del seu disseny.
 - Quan sigui possible, l'EPI tindrà una baixa resistència al vapor d'aigua.
 - La designació de la talla de cada peça de treball comprendrà al menys 2 dimensions de control, en centímetres: 1) La altura i el contorn de pit o bust, ó 2) L'altura i la cintura.
 - Per a l'elecció dels EPI, l'emprador haurà de dur a terme les següents actuacions prèvies:
 - Analitzar i avaluar els riscos existents que no puguin evitar-se o eliminar-se suficientment per altres mitjans. Per a l'inventari dels riscos se seguirà l'esquema de l'Annex II del RD 773/1997, de 30 de maig.
 - Definir les característiques que hauran de reunir els EPI per a garantir la seva funció, tenint en compte la naturalesa i magnitud dels riscos que els hauran de protegir, així com els factors addicionals de risc que puguin constituir els propis EPI o la seva utilització. Per a l'avaluació d'EPI se seguiran les indicacions de l'Annex IV del RD 773/1997, de 30 de maig.
 - Comparar les característiques dels EPI existents en el mercat amb les definides a l'apartat anterior.
 - Per a la normalització interna d'empresa dels EPI atinent a les conclusions de les actuacions prèvies d'avaluació de riscos, definició de característiques requerides i les existents en el mercat, l'emprador haurà de comprovar que compleixi amb les condicions i requisits establerts a l'art 5 del RD 773/1997, de 30 de maig, en funció de les modificacions significatives que l'evolució de la tècnica determini en els riscos, en les mesures tècniques i organitzatives, en els SFC i en les prestacions funcionals dels propis EPI.

PROTECCIONS DEL CAP:

- Els mitjans de protecció del cap seran seleccionats en funció de les següents activitats:
 - Obres de construcció, i especialment, activitats a sota o a prop de bastides i llocs de treball situats en altura, obres d'encofrat i desencofrat, muntatge i instal·lació de bastides i demolició.
 - Treballs en punts metàl·lics, edificis i estructures metàl·liques de gran altura, pals, torres, obres i muntatges metàl·lics, de caldereria i conduccions tubulars.
 - Obres en fosses, rases, pous i galeries.
 - Moviments de terra i obres en roca.
 - Treballs en explotacions de fons, en canteres, explotacions a cel obert i desplaçaments de runes.
 - Utilització de pistoles fixaclus.
 - Treballs amb explosius.
 - Activitats en ascensors, mecanismes elevadors, grues i mitjans de transport.
 - Manteniment d'obres i instal·lacions industrials.
- **PROTECCIONS PER A L'APARELL OCULAR I LA CARA:**
- Protecció de l'aparell ocular:
 - Els mitjans de protecció ocular seran seleccionats en funció de les activitats amb riscos de:
 - Topades o impactes amb partícules o cossos sòlids.
 - Acció de pols i fums.
 - Projecció o esquitxada de líquids freds, calents, càustics o materials fosos.
 - Substàncies perilloses per la seva intensitat o naturalesa.
 - Radiacions perilloses per la seva intensitat o naturalesa.
 - Enlluernament
 - Protecció de la cara:
 - Els mitjans de protecció facial seran seleccionats en funció de les següents activitats:
 - Treballs de soldadura, esmerilat, polit i/o tall.
 - Treballs de perforació i burinat.
 - Talla i tractament de pedres.
 - Manipulació de pistoles fixaclus d'impacte.
 - Utilització de màquina que generen encenalls curts.
 - Recollida i fragmentació de vidre, ceràmica.
 - Treball amb raig projector d'abrasius granulars.
 - Manipulació o utilització de productes àcids i alcalins, desinfectants i detergents corrosius.
 - Manipulació o utilització de dispositius amb raig líquid.
 - Activitats en un entorn de calor radiant.
 - Treballs que desprenen radiacions.
 - Treballs elèctrics en tensió, i en baixa tensió.
 - **PROTECCIONS PER A L'APARELL AUDITIU:**
 - Els mitjans de protecció auditiva seran seleccionats en funció de les següents activitats:
 - Treballs amb utilització de dispositius d'aire comprimit.
 - Treballs de percussió.
 - Treballs d'arrancada i abrasió en recintes angostos o confinats.
 - **PROTECCIONS PER A L'APARELL RESPIRATORI:**
 - Els mitjans de protecció de l'aparell respiratori seran seleccionats en funció dels següents riscos:
 - Pols, fums i boires.
 - Gasos tòxics industrials.
 - Monòxid de carboni.
 - Baixa concentració d'oxigen respirable.
 - **PROTECCIONS DE LES EXTREMITATS SUPERIORS:**
 - Els mitjans de protecció de les extremitats superiors, mitjançant la utilització de guants, aquests seran seleccionats en funció de les següents activitats:
 - Treballs de soldadura.
 - Manipulació d'objectes amb arestes tallants.
 - Manipulació o utilització de productes àcids i alcalins.
 - Treballs amb risc elèctric.
 - **PROTECCIONS DE LES EXTREMITATS INFERIORS:**
 - Per a la protecció dels peus, en els casos que s'indiquin seguidament, es dotarà al treballador de calçat de seguretat, adaptat als riscos a prevenir en funció de l'activitat:
 - Calçat de protecció i de seguretat:
 - Treballs d'obra grossa, enginyeria civil i construcció de carreteres
 - Treballs en bastides
 - Obres de demolició d'obra grossa
 - Obres de construcció de formigó i d'elements prefabricats que incloquin encofrat i desencofrat
 - Activitats en obres de construcció o àrees d'emmagatzematge
 - Obres d'ensortat
 - Treballs d'estructura metàl·lica
 - Treballs de muntatge i instal·lacions metàl·lics
 - Treballs en canteres, explotacions a cel obert i desplaçament de runes

CSV (Codi de verificació Segura)	IV7F3TLZHVFN3CJYVXWE5YBAAM	Data i hora	29/11/2021 12:04:31
Normativa	Aquest document incorpora signatura electrònica reconeguda d'acord amb la llei 59/2003, 19 de desembre, de signatura electrònica		
Signat per	MARISOL CARRILLO MUÑOZ (CAP SERVEI D'EQUIPAMENTS MUNICIPALS)		
Signat per	RAQUEL MORERA IZQUIERDO (ARQUITECTE/A TÈCNIC/A ESPECIALITZAT I SEGUERATAT)		
URL de verificació	https://seu.mataro.cat/verifirma/code/IV7F3TLZHVFN3CJYVXWE5YBAAM	Pàgina	114/246



- Treballs de transformació de materials lítics
- Manipulació i tractament de vidre
- Revestiment de materials termoïllants
- Prefabricats per a la construcció
- Sabates de seguretat amb taló o sola correguda i sola antiperforant:
- Obres d'ensotrat
- Calçat i cobriment de calçat de seguretat amb sola termoïllant:
- Activitats sobre i amb masses ardents o fredes
- Polaines, calçat i cobriment de calçat per poder desfer-se'n ràpid en cas de penetració de masses en fusió:
- Soldadors

PROTECCIONS DEL COS:
Els mitjans de protecció personal anticaiçgudes d'alçada, seran seleccionats en funció de les següents activitats:

- Treballs en bastides.
- Muntatge de peces prefabricades.
- Treballs en pals i torres.
- Treballs en cabines de grues situades en altura.

PROTECCIÓ DEL TRONC:
Els mitjans de protecció del tronc seran seleccionats en funció dels riscos derivats de les activitats:

- Manipulació o utilització de productes àcids i alcalins, desinfectants i detergents corrosius.
- Treballs amb masses ardents o permanència a prop d'aquestes i en ambient calent.
- Manipulació de vidre pla.
- Treballs de rajat de sorra.
- Treballs en cambres frigorífiques.
- Roba de protecció antiinflamable:
- Treballs de soldadura en locals exigus.
- Davanters antiperforants:
- Manipulació de ferramentes de talls manuals, quan la fulla hagi d'orientar-se cap el cos.
- Davanters de cuir i altres materials resistents a partícules i guspires incandescentes:
- Treballs de soldadura.
- Treballs de forja.
- Treballs de fosa i emmotllament.

PROTECCIÓ PERSONAL CONTRA CONTACTES ELÈCTRICS:
Els mitjans de protecció personal a les immediacions de zones en tensió elèctrica, seran seleccionats en funció de les següents activitats:

- Treballs de muntatge elèctric
- Treballs de manteniment elèctric
- Treballs d'exploració i transport elèctric
- SUBMINISTRAMENT I EMmagatzematge:
- Es subministraran embalatges en caixes, classificats per models o tipus homogenis, etiquetats amb les següents dades:
- Nom, marca comercial o altre mitjà d'identificació del fabricant o el seu representant autoritzat.
- Designació del tipus de producte, nom comercial o codi.
- Número de la norma EN específica.

3.- UNITAT I CRITERIS D'AMIDAMENT
Unitat mesurada segons les especificacions de la DT.
4.- NORMATIVA DE COMPLIMENT OBLIGATORI
Ley 31/1995, de 8 de novembre, de prevenció de riscos laborals.
Real Decreto 773/1997, de 30 de mayo, sobre disposiciones mínimas de seguridad y salud relativas a la utilización por los trabajadores de equipos de protección individual.

Real Decreto 1407/1992, de 20 de noviembre, por el que se regulan las condiciones para la comercialización y libre circulación intracomunitaria de los equipos de protección individual.
Real Decreto 159/1995, de 3 de febrero, por el que se modifica el real decreto 1407/1992, de 20 de noviembre, por el que se regula las condiciones para la comercialización y libre circulación intracomunitaria de los equipos de protección individual.
Resolución de 29 de abril de 1999, de la Dirección General de Industria y Tecnología, por la que se actualiza el anexo IV de la Resolución de 18 de marzo de 1998, de la Dirección General de Tecnología y Seguridad Industrial.
Resolución de 28 de julio de 2000, de la Dirección General de Política Tecnológica, por la que se actualiza el anexo IV de la Resolución de 29 de abril de 1999, de la Dirección General de Industria y Tecnología.

B1 - MATERIALS PER A PROTECCIONS INDIVIDUALS, COL·LECTIVES, IMPLANTACIÓ I ASSISTÈNCIES TÈCNiques

B14 - MATERIALS PER A PROTECCIONS INDIVIDUALS

B147 - MATERIALS PER A PROTECCIONS DEL COS

B1474 - BOTES DE SEGURETAT

0 - ELEMENTS QUE CONTEMPLA EL PLEC

B1474-0XKX

Plec de condicions

1.- DEFINICIÓ I CONDICIONS DELS ELEMENTS

Equip destinat a ser dut o subjectat pel treballador perquè el protegeixi d'un o diversos riscos que puguin amenaçar la seva seguretat o la seva salut, així com qualsevol complement o accessori destinat a tal fi.

S'han considerat els tipus següents:

- Proteccions del cap
 - Proteccions per a l'aparell ocular i la cara
 - Proteccions per a l'aparell auditiu
 - Proteccions per a l'aparell respiratori
 - Proteccions de les extremitats superiors
 - Proteccions de les extremitats inferiors
 - Proteccions del cos
 - Protecció del tronc
 - Protecció per treball a la intempèrie
 - Roba i peces de senyalització
 - Protecció personal contra contactes elèctrics
 - Resten expressament exclosos:
 - La roba de treball corrent i els uniformes que no estiguin específicament destinats a protegir la salut o la integritat física del treballador
 - Els equips dels serveis de socors i salvament
 - Els EPI dels militars, dels policies i de les persones dels serveis de manteniment de l'ordre
 - El material d'esport
 - El material d'autodefensa o de disuasió
 - Els aparells portàtils per a la detecció i senyalització dels riscos i dels factors de molèstia
- CARACTERÍSTIQUES GENERALS:
Es tracta d'uns equips que actuen a mode de coberta o pantalla portàtil, individualitzada per a cada usuari, destinats a reduir les conseqüències derivades del contacte de la zona del cos protegida, amb una energia fora de control, d'intensitat inferior a la previsible resistència física de l'EPI.
La seva eficàcia resta limitada a la seva capacitat de resistència a la força fora de control que incideixi amb la part del cos protegida per l'usuari, a la seva correcta utilització i manteniment, així com a la formació i voluntat del beneficiari per al seu emprar en les condicions previstes pel fabricant. La seva utilització haurà de quedar restringida a l'absència de garanties preventives adequades, per inexistència de MAUP, o en el seu defecte SPC d'eficàcia equivalent.

CSV (Codi de verificació Segura)	IV7F3TLZHVFN3CJYVXWE5YBAAM	Data i hora	29/11/2021 12:04:31
Normativa	Aquest document incorpora signatura electrònica reconeguda d'acord amb la llei 59/2003, 19 de desembre, de signatura electrònica		
Signat per	MARISOL CARRILLO MUÑOZ (CAP SERVEI D'EQUIPAMENTS MUNICIPALS)		
Signat per	RAQUEL MORERA IZQUIERDO (ARQUITECTE/A TÈCNIC/A ESPECIALITZAT I SEGURETAT)		
URL de verificació	https://seu.mataro.cat/verifirma/code/IV7F3TLZHVFN3CJYVXWE5YBAAM	Pàgina	115/246



Els EPI hauran de proporcionar una protecció eficaç davant els riscos que motiven el seu ús, sense suposar por si mateixos o ocasionar riscos addicionals ni molèsties innecessàries.

PROTECCIONS DEL CAP:

Els cascos de seguretat podran ser amb aïlla completa al seu voltant, protegint en part les orelles i el coll, o bé amb visera damunt el front únicament, i en els dos casos hauran de complir els següents requisits:

Compren la defensa del crani, cara, coll i completaran el seu ús, la protecció específica d'ulls i oïdes.

- Estaran formats per l'envolvent exterior del casc pròpiament dit, i d'amés o atallatge d'adaptació al cap, el qual constitueix la seva part en contacte i va proveït d'una barballera ajustable a la mida. Aquest atallatge, serà regulable a les diferents mides dels caps, la fixació al casc haurà de ser sòlida, deixant una llum lliure de 2 a 4 cm entre ell mateix i la part interior del casc, a fi d'amortir els impactes. A l'interior del frontís de l'atallatge, s'haurà de disposar d'un desnuador de "cuison" o material astringent similar. Les parts en contacte amb el cap hauran de ser reemplaçables fàcilment.

- Han de ser fabricats amb material resistent a l'impacte mecànic, sense perjudici de la lleugeresa, no sobrepassant en cap cas els 0.450 Kg de pes.

- Es protegirà al treballador davant les descàrregues elèctriques i les radiacions calorífiques i hauran de ser incombustibles o de combustió lenta, s'hauran de protegir de les radiacions calorífiques i descàrregues elèctriques fins als 17.000 volts sense perforar-se.

- S'hauran de substituir aquells cascos que hagin patit impactes violents, encara que no se'ls hi apreciï exteriorment cap deteriorament. Es considerarà un envelliment del material en el termini d'un quatre anys, transcorreguts els quals des de la data de fabricació (injeccada en relleu a l'interior) s'hauran de donar de baixa, encara que no estiguin fets servir i es trobin emmagatzemats.

- Han de ser d'ús personal, podent-se acceptar en construcció l'ús per altres usuaris posteriors, previ el seu rentat sèptic i substitució íntegra dels atallatges interiors per altres, totalment nous.

PROTECCIONS PER A L'APARELL OCULAR I LA CARA:

La protecció de l'aparell ocular s'efectuarà mitjançant la utilització d'ulleres, pantalles transparents o viseres.

Les ulleres protectores reuniran les característiques mínimes següents:

- Les armadures metàl·liques o de material plàstic seran lleugeres, indeformables a l'escalfor, incombustibles, còmodes i de disseny anatòmic sense perjudici de la seva resistència i eficàcia.

- Quan es treballi amb vapors, gasos o pols molt fina, hauran de ser completament tancades i ajustades a la cara, amb visor amb tractament antireflectant; en els casos d'ambients agressius de pols grossa i líquids, seran com els anteriors, però portaran incorporats botons de ventilació indirecta o tamis antieàstic; en els dimes casos seran de muntura de tipus normal i amb proteccions laterals que podran ser perforades per a una millor ventilació.

- Quan no existeixi perill d'impactes per partícules dures, es podran fer servir ulleres de protecció tipus "panoràmiques" amb armadura de vinil flexible i amb el visor de policarbonat o acetat transparent.

- Hauran de ser de fàcil neteja i reduiran al mínim el camp visual.

- En ambients de pols fi, amb ambient xafofós o humit, el visor haurà de ser de reixeta metàl·lica (tipus picapedrer) per impedir l'entelament.

Els mitjans de protecció de la cara podran ser de diversos tipus:

- Pantalla abatible amb arnes propi

- Pantalles amb protecció subjectada al casc de protecció

- Pantalles amb protecció de cap, fixes o abatibles

- Pantalles sostingudes amb la mà

Les pantalles contra la projecció de cossos físics hauran de ser de material orgànic, transparent, lliures d'estries, ratlles o deformacions. Podran ser de xarxa metàl·lica prima o proveïdes d'un visor amb vidre inestellable.

Als treballs elèctrics realitzats en proximitats de zones de tensió, l'aparell de la pantalla haurà d'estar construït amb material absolutament aïllant i el visor lleugerament enfosquit, en previsió de ceguesa per encobada intempestiva de l'arc elèctric.

Les utilitzades en previsió d'escalfor, hauran de ser de "kevlar" o de teixit aluminitzats reflectant (l'amiant i teixits asbèstics estan totalment prohibits), amb un visor corresponent, equipat amb vidre resistent a la temperatura que haurà de suportar.

Les pantalles per soldadures, bé siguin de mà, com d'altre tipus hauran de ser fabricades preferentment amb políester reforçat amb fibra de vidre o en defecte amb fibra vulcanitzada.

Les que fan servir per a soldadura elèctrica no hauran de tenir cap part metàl·lica a l'exterior, a fi d'evitar els contactes accidentals amb la pinça de soldar.

Vidres de protecció:

- Els lents per ulleres de protecció, tant els de vidre (mineral) com els de plàstic transparent (orgànic) hauran de ser òpticament neutres, lliures de bombolles, taques, ondulacions i altres defectes i les incolorades hauran de transmetre no menys del 89% de les radiacions incidents.

- En el sector de la construcció, per a la seva resistència impossibilitat de ríllat i entelament, el tipus de visor més polivalent i eficaç, acostuma a ser el de reixeta metàl·lica d'acet, tipus sedàs, tradicional de les ulleres de picapedrer.

PROTECCIONS PER A L' APARELL AUDITIU:

Els elements de protecció auditiva, seran sempre d'ús individual.

PROTECCIONS PER A L'APARELL RESPIRATORI:

Els equips protectors de l'aparell respiratori compliran les següents característiques:

- Seran de tipus i utilització apropiat al risc.

- S'adaptaran completament al contorn facial de l'usuari, per evitar filtracions.

- Determinaran les mínimes molèsties a l'usuari.

- Les parts amb contacte amb la pell hauran de ser de goma especialment tractada o de neoprè per evitar la irritació de l'epidermis.

- En l'ús de mascaretes facials dotades de visors panoràmics, per als usuaris que necessitin l'ús d'ulleres amb vidres correctors, es disposarà al seu interior el dispositiu portavídres, subministrats a l'efecte pel fabricant de l'equip respiratori, i els oculars correctors específics per l'usuari.

PROTECCIONS DE LES EXTREMITATS SUPERIORS:

La protecció de mans, avantbrac, i braç es farà mitjançant guants, mànecues, mitjons i manigüets seleccionats per prevenir els riscos existents i per evitar la dificultat de moviments al treballador.

Aquests elements de protecció seran de goma o cautxú, clorur de polivinil, cuir adobat al crom, etc., segons les característiques o riscos del treball a realitzar.

Per a les mànecues amb electricitat s'hauran de fer servir guants de cautxú, neoprè o matèries plàstiques que portin marcat en forma indoleble el voltatge màxim per al qual han estat fabricats.

Com a complement, si procedeix, es faran servir cremes protectores i guants tipus cirurgia.

PROTECCIONS DE LES EXTREMITATS INFERIORS:

En treballs en risc d'accidents mecànics als peus, serà obligatori l'ús de botes de seguretat amb reforços metàl·lics a la puntera, que estarà tractada i fosfatada per evitar la corrosió.

Davant el risc derivat de l'ús de líquids corrosius, o davant riscos químics, es farà ús de calçat de sola de cautxú, neoprè o poliuretà, cuir especialment tractat i s'haurà de substituir el cosit per la vulcanització a l'aigua i la humitat, s'efectuarà amb botes altes de PVC, que hauran de tenir la protecció davant l'aigua i la humitat, s'efectuarà amb botes altes de PVC, que hauran de tenir la puntera metàl·lica de protecció mecànica per a la realització de treballs en moviments de terres i realització d'estructures i enderroc.

En aquelles operacions que les espatlles resultin perilloses, en no tenir elements de ferro o acer, la tanca serà per poder desfer-se'n ràpid per tal d'obrir-la ràpidament davant l'eventual introducció de partícules incandescentes.

La protecció de les extremitats inferiors completarà, quan sigui necessari, amb l'ús de cobriment de peus i polaines de cuir adobat, cautxú o teixit ignífug.

Els turmells i lengüeta disposaran de coixins de protecció, el calçat de seguretat serà de materials transpirables i disposaran de plantilles anticausa.

PROTECCIONS DEL COS:

Els cinturons reuniran les següents característiques:

- Seran de cinta teixida en poliamida de primera qualitat o fibra sintètica d'alta tenacitat apropiada, sense rebllons i amb costures cosides.

- Tindran una amplada entre 10 i 20 cm, una espessor no inferior a 4mm, i llargària el més reduïda possible.

- Es revisaran sempre abans del seu ús, i es llençaran quan tinguin tall, esquerdes o filaments que comprometin la seva resistència, calculada per al cos humà en caiguda lliure des d'una alçada de 5 m o quan la data de fabricació sigui superior als 4 anys.

- Aniran previstos d'anells per on passaràn la corda salvacaigudes, que no podran anar subjectes mitjançant rebllons.

- La corda salvacaigudes serà de poliamida d'alta tenacitat, amb un diàmetre de 12 mm. La sirga d'amarrador també serà de poliamida, però de 16 mm de diàmetre.

PROTECCIO PER A TREBALL A L'INTENPERIE:

Els equips protectors íntegrament per al cos davant de les inclemències meteorològiques compliran les següents característiques:

- Que no obstaculitzin la llibertat de moviments.

- Que tinguin poder de retenció/evacuació del calor.

- Que la capacitat de transport de la suor sigui adequada.

- Facilitat d'aireació.

Les peces impermeables disposaran d'esclavines i registres de ventilació per a permetre l'evaporació de la suor.

ROBA I PECES DE SENYALITZACIO:

Els equips protectors destinats a la seguretat-senyalització de l'usuari compliran les següents característiques:

- Que no obstaculitzin la llibertat de moviments.

- Que tinguin poder de retenció/evacuació del calor.

- Que la capacitat de transport de la suor sigui adequada.

- Facilitat d'aireació.

- Que siguin visibles a temps pel destinatari.

CSV (Codi de verificació Segura)	IV7F3TLZHVFN3CJYVXWE5YBAAM	Data i hora	29/11/2021 12:04:31
Normativa	Aquest document incorpora signatura electrònica reconeguda d'acord amb la llei 59/2003, 19 de desembre, de signatura electrònica		
Signat per	MARISOL CARRILLO MUÑOZ (CAP SERVEI D'EQUIPAMENTS MUNICIPALS)		
Signat per	RAQUEL MORERA IZQUIERDO (ARQUITECTE/A TÈCNIC/A ESPECIALITZAT I SEGURETAT)		
URL de verificació	https://seu.mataro.cat/verifirma/code/IV7F3TLZHVFN3CJYVXWE5YBAAM	Pàgina	116/246



2.- CONDICIONS DE SUBMINISTRAMENT I ENMAGatzEMATGE

ELECCIÓ:

Els EPI hauran de ser seleccionats amb el coneixement de les condicions i tasques relacionades amb l'usuari, tenint en compte les tasques implicades i les dades proporcionades pel fabricant. Tant el comprador com l'usuari hauran de comprovar que l'EPI ha estat dissenyat i fabricat de la forma següent:

- La peça de protecció disposa d'un disseny i dimensions que per la seva estàtica, no crei sensació de ridícul a l'usuari. Els materials i components de l'EPI no hauran d'afectar adversament al beneficiari de la seva utilització.

- Haurà d'oferir a l'usuari el major grau de comoditat possible que estigui en consonància amb la protecció adequada.

- Les parts de l'EPI que entrin en contacte amb l'usuari hauran d'estar lliures de rugositats, cantells agut i ressaltos que puguin produir irritacions o ferides.

- El seu disseny haurà de facilitar la seva correcta col·locació sobre l'usuari i haurà de garantir que restarà en el seu lloc durant el temps d'emprament previsible, tenint en compte els factors ambientals, junt amb els moviments i postures que l'usuari pugui adoptar durant el treball. A aquest fi, hauran de preveure-se dels mitjans apropiats, tal com sistemes d'ajustament o gamma de talles adequades, perquè permetin que l'EPI s'adapti a la morfologia de l'usuari.

- L'EPI haurà de ser tant lleuger com sigui possible, sense perjudici de la resistència i l'eficàcia del seu disseny.

- Quan sigui possible, l'EPI tindrà una baixa resistència al vapor d'aigua.

- La designació de la talla de cada peça de treball comprendrà al menys 2 dimensions de control, en centímetres: 1) La altura i el contorn de pit o bust, ó 2) L'altura i la cintura.

Per a l'elecció dels EPI, l'emprador haurà de dur a terme les següents actuacions prèvies:

- Analitzar i avaluar els riscos existents que no puguin evitar-se o eliminar-se suficientment per altres mitjans. Per a l'inventari dels riscos se seguirà l'esquema de l'Annex II del RD 773/1997, de 30 de maig.

- Definir les característiques que hauran de reunir els EPI per a garantir la seva funció, tenint en compte la naturalesa i magnitud dels riscos que els hauran de protegir, així com els factors addicionals de risc que puguin constituir els propis EPI o la seva utilització. Per a l'avaluació d'EPI se seguiran les indicacions de l'Annex IV del RD 773/1997, de 30 de maig.

- Comparar les característiques dels EPI existents en el mercat amb les definides a l'apartat anterior.

Per a la normalització interna d'empresa dels EPI atenen a les conclusions de les actuacions prèvies d'avaluació de riscos, definició de característiques requerides i les existents en el mercat.

L'emprador haurà de comprovar que compleixi amb les condicions i requisits establerts a l'Art. 5 del RD 773/1997, de 30 de maig, en funció de les modificacions significatives que l'evolució de la tècnica determini en els riscos, en les mesures tècniques i organitzatives, en els SPC i en les prestacions funcionals dels propis EPI.

PROTECCIONS DEL CAP:

Els mitjans de protecció del cap seran seleccionats en funció de les següents activitats:

- Obres de construcció, i especialment, activitats a sota o a prop de bastides i llocs de treball situats en altura, obres d'encofrat i desencofrat, muntatge i instal·lació de bastides i demolició.

- Treballs en ponts metàl·lics, edificis i estructures metàl·liques de gran altura, pals, torres, obres i muntatges metàl·lics, de caldereria i conduccions tubulars.

- Obres en fosses, rases, pous i galeries.

- Moviments de terra i obres en roca.

- Treballs en explotacions de fons, en canteres, explotacions a cel obert i desplaçaments de runes.

- Utilització de pistoles fixaclusa.

- Treballs amb explosius.

- Activitats en ascensors, mecanismes elevadors, grues i mitjans de transport.

- Manteniment d'obres i instal·lacions industrials.

PROTECCIONS PER A L'APARELL OCULAR I LA CARA:

Protecció de l'aparell ocular:

- Els mitjans de protecció ocular seran seleccionats en funció de les activitats amb riscos de:

- Topades o impactes amb partícules o cossos sòlids.

- Acció de pols i fums.

- Projecció o esquitxada de líquids freds, calents, càustics o materials fosos.

- Substàncies perilloses per la seva intensitat o naturalesa.

- Radiacions perilloses per la seva intensitat o naturalesa.

- Enlluernament

Protecció de la cara:

- Els mitjans de protecció facial seran seleccionats en funció de les següents activitats:

- Treballs de soldadura, esmerilat, polir i/o tall.

- Treballs de perforació i burninat.

- Talla i tractament de pedres.

- Manipulació de pistoles fixaclusa d'impacte.

- Utilització de maquinària que generen encenalls curts.

- Recollida i fragmentació de vidre, ceràmica.

- Treball amb raig projectat d'abrasius granulars.

- Manipulació o utilització de productes àcids i alcalins, desinfectants i detergents corrosius.

- Activitats en un entorn de calor radiant.

- Treballs que desprenen radiacions.

- Treballs elèctrics en tensió, en baixa tensió.

PROTECCIONS PER A L' APARELL AUDITIU:

Els mitjans de protecció auditiva seran seleccionats en funció de les següents activitats:

- Treballs amb utilització de dispositius d'aire comprimit.

- Treballs d'arrancada i abrasió en recintes angostos o confinats.

PROTECCIONS PER A L'APARELL RESPIRATORI:

Els mitjans de protecció de l'aparell respiratori seran seleccionats en funció dels següents riscos:

- Pols, fums i boires.

- Vapors metàl·lics i orgànics.

- Casos tòxics industrials.

- Monoxid de carboni.

- Baixa concentració d'oxigen respirable.

PROTECCIONS DE LES EXTREMITATS SUPERIORS:

Els mitjans de protecció de les extremitats superiors, mitjançant la utilització de guants, aquests seran seleccionats en funció de les següents activitats:

- Treballs de soldadura.

- Manipulació d'objectes amb arestes tallants.

- Manipulació o utilització de productes àcids i alcalins.

- Treballs amb risc elèctric.

PROTECCIONS DE LES EXTREMITATS INFERIORS:

Per a la protecció dels peus, en els casos que s'indiquin seguidament, es dotarà al treballador de calçat de seguretat, adaptat als riscos a prevenir en funció de l'activitat:

Calçat de protecció i de seguretat:

- Treballs d'obra grossa, enginyeria civil i construcció de carreteres

- Treballs en bastides

- Obres de demolició d'obra grossa

- Obres de construcció de formigó i d'elements prefabricats que incloquin encofrat i desencofrat

- Activitats en obres de construcció o àrees d'emmagatzematge

- Obres d'ensostrat

- Treballs de muntatge i instal·lacions metàl·liques

- Treballs en canteres, explotacions a cel obert i desplaçament de runes

- Treballs de transformació de materials lítics

- Manipulació i tractament de vidres

- Revestiment de materials termoïllants

- Prefabricats per a la construcció

Sabates de seguretat amb taló o sola correguda i sola antiperforant:

- Obres d'ensostrat

Calçat i cobriment de calçat de seguretat amb sola termoïllant:

- Polaines, calçat i cobriment de calçat per poder desfer-se'n ràpid en cas de penetració de masses en fusió;

- Soldadors

PROTECCIONS DEL COS:

Els mitjans de protecció personal antiaigües d'alçada, seran seleccionats en funció de les següents activitats:

- Treballs en bastides.

- Muntatge de peces prefabricades.

- Treballs en pals i torres.

PROTECCIÓ DEL TRONC:

Els mitjans de protecció del tronc seran seleccionats en funció dels riscos derivats de les activitats:

- Pecces i equips de protecció;

- Manipulació o utilització de productes àcids i alcalins, desinfectants i detergents corrosius.

- Manipulació de vidre pla.

- Treballs de rajat de sorra.

- Treballs en cambres frigorífiques.

- Roba de protecció antiinflamable;

CSV (Codi de verificació Segura)	IV7F3TLZHVFN3CJYVXWE5YBAAM	Data i hora	29/11/2021 12:04:31
Normativa	Aquest document incorpora signatura electrònica reconeguda d'acord amb la llei 59/2003, 19 de desembre, de signatura electrònica		
Signat per	MARISOL CARRILLO MUÑOZ (CAP SERVEI D'EQUIPAMENTS MUNICIPALS)		
Signat per	RAQUEL MORERA IZQUIERDO (ARQUITECTE/A TÈCNIC/A ESPECIALITZAT I SEGURETAT)		
URL de verificació	https://seu.mataro.cat/verifirma/code/IV7F3TLZHVFN3CJYVXWE5YBAAM	Pàgina	117/246



- Treballs de soldadura en locals exigits.
 - Davantals antiperforants:
 - Manipulació de ferraments de talls manuals, quan la fulla hagi d'orientar-se cap el cos.
 - Davantals de cuir i altres materials resistents a partícules i gaspires incandescentes:
 - Treballs de soldadura.
 - Treballs de forja.
 - Treballs de fosa i emmotellament.
- PROTECCIÓ PERSONAL CONTRA CONTACTES ELÈCTRICS:**
- Els mitjans de protecció personal a les immediacions de zones en tensió elèctrica, seran seleccionats en funció de les següents activitats:
 - Treballs de muntatge elèctric
 - Treballs de manteniment elèctric
 - Treballs d'exploració i transport elèctric
- SUBMINISTRAMENT I EMMAÇATZEMATGE:**
- Es subministraran embalatges en caixes, classificats per models o tipus homogenis, etiquetats amb les següents dades:
 - Nom, marca comercial o altre mitjà d'identificació del fabricant o el seu representant autoritzat.
 - Designació del tipus de producte, nom comercial o codi.
 - Designació de la Talla.
 - Número de la norma EN específica.
 - Etiqueta de compte: Instruccions de rentat o neteja segons Norma ISO 3759.
- Es seguiran les recomanacions d'emmaçatze i atenció, fixats pel fabricant.
- Es reemplaçaran els elements, es netejaran, desinfectaran i es col·locaran en el lloc assignat, seguint les instruccions del fabricant.
- S'emmaçatzejaran en compartiments amples i secs, amb temperatures compreses entre 15 i 25°C.
- Els estocs i les entrees estaran documentades i custodiades, amb justificació de recepció i rebut, per un responsable delegat per l'emprador.
- La vida útil dels EPI és limitada, podent ser deguda tant al seu desgast prematur per l'ús, com a la seva caducitat, que vindrà fixada pel termini de validesa establert pel fabricant, a partir de la seva data de fabricació (generalment estampillada a l'EPI), amb independència que hagi estat o no utilitzat.

3.- UNITAT I CRITERI D'AMIDAMENT

Unitat mesurada segons les especificacions de la DT.

4.- NORMATIVA DE COMPLIMENT OBLIGATORI

Lev 31/1995, de 8 de novembre, de prevenció de riscos laborales.

Real Decreto 773/1997, de 30 de mayo, sobre disposiciones mínimas de seguridad y salud relativas a la utilización por los trabajadores de equipos de protección individual.

Real Decreto 1407/1992, de 20 de noviembre, por el que se regulan las condiciones para la comercialización y libre circulación intracomunitaria de los equipos de protección individual.

Real Decreto 159/1995, de 3 de febrero, por el que se modifica el real decreto 1407/1992, de 20 de noviembre, por el que se regula las condiciones para la comercialización y libre circulación intracomunitaria de los equipos de protección individual.

Resolución de 29 de abril de 1999, de la Dirección General de Industria y Tecnología, por la que se actualiza el anexo IV de la Resolución de 18 de marzo de 1999, de la Dirección General de Tecnología y Seguridad Industrial.

Resolución de 28 de julio de 2000, de la Dirección General de Política Tecnológica, por la que se actualiza el anexo IV de la Resolución de 29 de abril de 1999, de la Dirección General de Industria y Tecnología.

B1- MATERIALS PER A PROTECCIONS INDIVIDUALS, COL·LECTIVES, IMPLANTACIÓ I ASSISTÈNCIES TÈCNiques

B14- MATERIALS PER A PROTECCIONS INDIVIDUALS

B147- MATERIALS PER A PROTECCIONS DEL COS

B1477- CASC DE SEGURETAT

0- ELEMENTS QUE CONTEMPLA EL PLEC

B1477-07TR.

Plec de condicions

1.- DEFINICIÓ I CONDICIONS DELS ELEMENTS

Equip destinat a ser dut o subjectat pel treballador perquè el protegeixi d'un o diversos riscos que puguin amenaçar la seva seguretat o la seva salut, així com qualsevol complement o accessori destinat a tal fi.

S'han considerat els tipus següents:

- Proteccions del cap
- Proteccions per a l'aparell ocular i la cara
- Proteccions per a l'aparell auditiu
- Proteccions per a l'aparell respiratori
- Proteccions de les extremitats superiors
- Proteccions de les extremitats inferiors
- Proteccions del cos
- Protecció del tronc
- Protecció per treball a la intempèrie
- Roba i peces de senyalització
- Protecció personal contra contactes elèctrics

Resten expressament exclosos:

- La roba de treball corrent i els uniformes que no estiguin específicament destinats a protegir la salut o la integritat física del treballador
- Els equips dels serveis de socors i salvament
- Els EPI dels militars, dels policies i de les persones dels serveis de manteniment de l'ordre
- Els EPI dels mitjans de transport per carretera
- El material d'esport
- El material d'autodefensa o de dissuasió

CARACTERÍSTIQUES GENERALS:

Es tracta d'uns equips que actuen a mode de coberta o pantalla portàtil, individualitzada per a cada usuari, destinats a reduir les conseqüències derivades del contacte de la zona del cos protegida, amb una energia fora de control, d'intensitat inferior a la previsible resistència física de l'EPI.

La seva eficàcia resta limitada a la seva capacitat de resistència a la força fora de control que incideixi amb la part del cos protegida per l'usuari, a la seva correcta utilització i manteniment, així com a la formació i voluntat del beneficiari per al seu emprament en les condicions previstes pel fabricant. La seva utilització haurà de quedar restringida a l'absència de garanties preventives adequades, per inexistència de MAUP, o en el seu defecte SFC d'eficàcia equivalent.

Els EPI hauran de proporcionar una protecció eficaç davant els riscos que motiven el seu ús, sense suposar por si mateixos o ocasionar riscos addicionals ni molèsties innecessàries.

PROTECCIONS DEL CAP:

Els cascos de seguretat podran ser amb ala completa al seu voltant, protegit en part les orelles i el coll, o bé amb visera damunt el front únicament, i en els dos casos hauran de complir els següents requisits:

Compren la defensa del crani, cara, coll i completarà el seu ús, la protecció específica d'ulls i oïdes.

- Estaran formats per l'envolvent exterior del casc pròpiament dit, i d'arnès o atallatge d'adaptació al cap, el qual constitueix la seva part en contacte i va provet d'una barballera ajustable a la mida. Aquest atallatge, serà regulable a les diferents mides dels caps, la fixació al casc haurà de ser sòlida, deixant una llum lliure de 2 a 4 cm entre ell mateix i la part interior del casc, a fi d'amortir els impactes. A l'interior del frontis de l'atallatge, s'haurà de disposar d'un dessuador de "cuirsón" o material astringent similar. Les parts en contacte amb el cap hauran de ser reemplaçables fàcilment.

- Han de ser fabricats amb material resistent a l'impacte mecànic, sense perjudici de la lleugeresa, no sobrepassant en cap cas els 0,450 kg de pes

- Es protegirà al treballador davant les descàrregues elèctriques i les radiacions calorífiques i hauran de ser incombustibles o de combustió lenta; s'hauran de protegir de les radiacions calorífiques i descàrregues elèctriques fins als 17.000 volts sense perforar-se

- S'hauran de substituir aquells cascos que hagin patit impactes violents, encara que no se'ls hi aprecii exteriorment cap deteriorament. Es considerarà un envelliment del material en el termini d'uns quatre anys, transcorreguts els quals des de la data de fabricació (infectada en relleu a l'interior) s'hauran de donar de baixa, encara que no estiguin fets servir i es trobin emmagatzemats

- Han de ser d'ús personal, podent-se acceptar en construcció l'ús per altres usuaris posteriors, previ el seu rentat sèptic i substitució íntegra dels atallatges interiors per altres, totalment

CSV (Codi de verificació Segura)	IV7F3TLZHVFN3CJYVXWE5YBAAM	Data i hora	29/11/2021 12:04:31
Normativa	Aquest document incorpora signatura electrònica reconeguda d'acord amb la llei 59/2003, 19 de desembre, de signatura electrònica		
Signat per	MARISOL CARRILLO MUÑOZ (CAP SERVEI D'EQUIPAMENTS MUNICIPALS)		
Signat per	RAQUEL MORERA IZQUIERDO (ARQUITECTE/A TÈCNIC/A ESPECIALITZAT I SEGURETAT)		
URL de verificació	https://seu.mataro.cat/verifirma/code/IV7F3TLZHVFN3CJYVXWE5YBAAM	Pàgina	118/246



nous
 PROTECCIONS PER A L'APARELL OCULAR I LA CARA:
 La protecció de l'aparell ocular s'efectuarà mitjançant la utilització d'ulleres, pantalles transparents o viseres.

Les ulleres protectores reuniran les característiques mínimes següents:
 - Les armadures metàl·liques o de material plàstic seran lleugeres, indeformables a l'escalfor, incombustibles, còmodes i de disseny anatómic sense perjudici de la seva resistència i eficàcia.
 - Quan es treballi amb vapors, gasos o pols molt fina, hauran de ser completament tancades i ajustades a la cara, amb visor amb tractament antireflectiu; en els casos d'ambients agressius de pols grossa i líquids, seran com els anteriors, però portaran incorporats botons de ventilació indirecta o tamis antiestàtic; en els casos de muntura de tipus normal i amb proteccions laterals que podran ser perforades per a una millor ventilació.

- Quan no existeixi perill d'impactes per partícules dures, es podran fer servir ulleres de protecció tipus "panoràmiques" amb armadura de vinil flexible i amb el visor de policarbonat o acetat transparent.

- Hauran de ser de fàcil neteja i reduiran al mínim el camp visual.
 - En ambients de pols fi, amb ambient xafogós o humit, el visor haurà de ser de reixeta metàl·lica (tipus picapedrer) per impedir l'entelament.

Els mitjans de protecció de la cara podran ser de diversos tipus:
 - Pantalla abatible amb arnes propi
 - Pantalla abatible subjectada al casc de protecció
 - Pantalles amb protecció de cap, fixes o abatibles
 - Pantalles sostingudes amb la mà

Les pantalles contra la projecció de cossos físics hauran de ser de material orgànic, transparent, lliures d'estries, ratlles o deformacions. Podran ser de xarxa metàl·lica prima o proveïdes d'un visor amb vidre inestellable.

Als treballs elèctrics realitzats en proximitats de zones de tensió, l'aparell de la pantalla haurà d'estar construït amb material absolutament aïllant i el visor lleugerament enfosquit, en previsió de ceguesa per encebada intempestiva de l'arc elèctric.

Les utilitzades en previsió d'escalfor, hauran de ser de "Kevlar" o de teixit aluminitzat reflectant (l'amiant i teixits asbèstics estan totalment prohibits), amb un visor corresponent, equipat amb vidre resistent a la temperatura que haurà de suportar.

Les pantalles per soldadures, bé siguin de mà, com d'altre tipus hauran de ser fabricades preferentment amb polímers reforçat amb fibra de vidre o en defecte amb fibra vulcanitzada.

Les que es facin servir per a soldadura elèctrica no hauran de tenir cap part metàl·lica a l'exterior, a fi d'evitar els contactes accidentals amb la pinça de soldar.

Vidres de protecció:
 - Els lents per ulleres de protecció, tant els de vidre (mineral) com els de plàstic transparent (orgànic) hauran de ser òpticament neutres, lliures de bombolles, taques, ondulacions i altres defectes, i les incolores hauran de transmetre no menys del 89% de les radiacions incidents.
 - En el sector de la construcció, per a la seva resistència impossibilitat de rallat i entelament, el tipus de visor més polivalent i eficaç, acostuma a ser el de reixeta metàl·lica d'acer, tipus sedà, tradicional de les ulleres de picapedrer.

PROTECCIONS PER A L' APARELL AUDITIU:
 Els elements de protecció auditiva, seran sempre d'ús individual.

PROTECCIONS PER A L'APARELL RESPIRATORI:
 Els equips protectors de l'aparell respiratori compliran les següents característiques:

- Seran de tipus i utilització apropiat al risc.
 - S'adaptaran completament al contorn facial de l'usuari, per evitar filtracions.
 - Determinaran les mínimes molesties a l'usuari.

- Les parts amb contacte amb la pell hauran de ser de goma especialment tractada o de neoprè per evitar la irritació de l'epidermis.

- En l'ús de mascaretes facials dotades de visors panoràmics, per als usuaris que necessitin l'ús d'ulleres amb vidres correctors, es disposarà al seu interior el dispositiu portavidres, subministrats a l'efecte pel fabricant de l'equip respiratori, i els oculars correctors específics per l'usuari.

PROTECCIONS DE LES EXTREMITATS SUPERIORS:
 La protecció de mans, avantbraç, i braç es farà mitjançant guants, mànecs, mitjons i maniguets seleccionats per prevenir els riscs existents i per evitar la dificultat de moviments al treballador.

Aquests elements de protecció seran de goma o cautxú, clorur de polivinil, cuir adobat al crom, teixit termoïllant, punt, lona, pell flor, serratge, malla metàl·lica, làtex rugós anticallada, etc., segons les característiques o riscos del treball a realitzar.

Per a les mànibras amb electricitat s'hauran de fer servir guants de cautxú, neoprè o matèries plàstiques que portin marcat en forma indeleble el voltatge màxim per al qual han estat fabricats. Com a complement, si procedeix, es faran servir cremes protectores i guants tipus quirúrgic.

PROTECCIONS DE LES EXTREMITATS INFERIORS:
 En treballs en risc d'accidents mecànics als peus, serà obligatori l'ús de botes de seguretat amb reforços metàl·lics a la puntera, que estarà tractada i fosfatada per evitar la corrosió.

Davant el risc derivat de l'ús de líquids corrosius, o davant riscs químics, es farà ús de calçat de sola de cautxú, neoprè o poliuretà, cuir especialment tractat i s'haurà de substituir el còsot per la vulcanització a la unió del cos al bloc del pis.

La protecció davant l'aigua i la humitat, s'efectuarà amb botes altes de PVC, que hauran de tenir la puntera metàl·lica de protecció mecànica per a la realització de treballs en moviments de terres i realització d'estructures i enderrocs.

En aquelles operacions que les espurnes resultin perilloses, en no tenir elements de ferro o acer, la tanca serà per poder desfer-se'n ràpid per tal d'obrir-la ràpidament davant l'eventual introducció de partícules incandescentes.

La protecció de les extremitats inferiors es completará, quan sigui necessari, amb l'ús de cobriment de peus i polaines de cuir adobat, cautxú o teixit ignífug.

Els turmells i lengüeta disposaran de coixinets de protecció, el calçat de seguretat serà de materials transpirables i disposaran de plantilles anticlausa.

PROTECCIONS DEL COS:
 Els cinturons reuniran les següents característiques:

- Seran de cinta teixida en poliàmid de primera qualitat o fibra sintètica d'alta tenacitat apropiada, sense rebells i amb costures cosides.
 - Tindran una amplada entre 10 i 20 cm, una espessor no inferior a 4mm, i llargària el més reduïda possible.

- Es revisaran sempre abans del seu ús, i es llençaran quan tinguin talls, esquerdes o filaments que comprometin la seva resistència, calculada per al cos nua en caiguda lliure des d'una alçada de 5 m o quan la data de fabricació sigui superior als 4 anys.

- Aniran previstos d'anelles per on passaran la corda salvacaigudes, que no podran anar subjectes mitjançant rebells.

- La corda salvacaigudes serà de poliàmid d'alta tenacitat, amb un diàmetre de 12 mm. La sirga d'amarrador també serà de poliàmid, però de 16 mm de diàmetre.

PROTECCIO PER A TREBALL A LA INTENPERIE:
 Els equips protectors integral per al cos davant de les inclemències meteorològiques compliran les següents característiques:

- Que no obstaculitzin la llibertat de moviments.
 - Que tinguin poder de retenció/evacuació del calor.
 - Que la capacitat de transport de la suor sigui adequada.

- Facilitat d'aireació.

Les peces impermeables disposaran d'esclavines i registres de ventilació per a permetre l'evaporació de la suor.

ROBA I PECES DE SENYALITZACIO:
 Els equips protectors destinats a la seguretat-senyalització de l'usuari compliran les següents característiques:

- Que no obstaculitzin la llibertat de moviments.

- Que tinguin poder de retenció/evacuació del calor.

- Facilitat d'aireació.

- Haurà d'oferir a l'usuari el major grau de comoditat possible que estigui en consonància amb la protecció adequada.

- Les parts de l'EPPI que entrin en contacte amb l'usuari hauran d'estar lliures de rugositats, cantells agut i ressalts que puguin produir irritacions o ferides.

- El seu disseny haurà de facilitar la seva correcta col·locació sobre l'usuari i haurà de garantir que restarà en el seu lloc durant el temps d'emprament previsible, tenint en compte els factors ambientals, junt amb els moviments i postures que l'usuari pugui adoptar durant el treball. Aquests adequats, perquè permetin que l'EPPI s'adapti a la morfologia de l'usuari.

- L'EPPI haurà de ser tant lleuger com sigui possible, sense perjudici de la resistència i l'eficàcia del seu disseny.

- Quan sigui possible, l'EPPI tindrà una baixa resistència al vapor d'aigua.

- La designació de la talla de cada peça de treball comprendrà al menys 2 dimensions de control, en centímetres: 1) La altura i el contorn de pit o bust, 0 2) L'altura i la cintura.

2.- CONDICIONS DE SUBMINISTRAMENT I EMmagatzematge

ELECCIÓ:

Els EPPI hauran de ser seleccionats amb el coneixement de les condicions i tasques relacionades amb l'usuari, tenint en compte les tasques implicades i les dades proporcionades pel fabricant.

Tant el comprador com l'usuari hauran de comprovar que l'EPPI ha estat dissenyat i fabricat de la forma següent:

- La peça de protecció disposa d'un disseny i dimensions que per la seva estàtica, no crei sensació de ridícul a l'usuari. Els materials i components de l'EPPI no hauran d'afectar adversament al beneficiari de la seva utilització.

- Haurà d'oferir a l'usuari el major grau de comoditat possible que estigui en consonància amb la protecció adequada.

- Les parts de l'EPPI que entrin en contacte amb l'usuari hauran d'estar lliures de rugositats, cantells agut i ressalts que puguin produir irritacions o ferides.

- El seu disseny haurà de facilitar la seva correcta col·locació sobre l'usuari i haurà de garantir que restarà en el seu lloc durant el temps d'emprament previsible, tenint en compte els factors ambientals, junt amb els moviments i postures que l'usuari pugui adoptar durant el treball. Aquests adequats, perquè permetin que l'EPPI s'adapti a la morfologia de l'usuari.

- L'EPPI haurà de ser tant lleuger com sigui possible, sense perjudici de la resistència i l'eficàcia del seu disseny.

- Quan sigui possible, l'EPPI tindrà una baixa resistència al vapor d'aigua.

- La designació de la talla de cada peça de treball comprendrà al menys 2 dimensions de control, en centímetres: 1) La altura i el contorn de pit o bust, 0 2) L'altura i la cintura.

CSV (Codi de verificació Segura)	IV7F3TLZHVFN3CJYVXWE5YBAAM	Data i hora	29/11/2021 12:04:31
Normativa	Aquest document incorpora signatura electrònica reconeguda d'acord amb la llei 59/2003, 19 de desembre, de signatura electrònica		
Signat per	MARISOL CARRILLO MUÑOZ (CAP SERVEI D'EQUIPAMENTS MUNICIPALS)		
Signat per	RAQUEL MORERA IZQUIERDO (ARQUITECTE/A TÈCNIC/A ESPECIALITZAT I SEGURETAT)		
URL de verificació	https://seu.mataro.cat/verifirma/code/IV7F3TLZHVFN3CJYVXWE5YBAAM	Pàgina	119/246



Per a l'elecció dels EPI, l'emprador haurà de dur a terme les següents actuacions prèvies:

- Analitzar i avaluar els riscos existents que no puguin evitar-se o eliminar-se suficientment per altres mitjans. Per a l'inventari dels riscos se seguirà l'esquema de l'Annex II del RD 773/1997, de 30 de maig.
- Definir les característiques que hauran de reunir els EPI per a garantir la seva funció, tenint en compte la naturalesa i magnitud dels riscos que els hauran de protegir, així com els factors addicionals de risc que puguin constituir els propis EPI o la seva utilització. Per a l'avaluació d'EPI se seguiran les indicacions de l'Annex IV del RD 773/1997, de 30 de maig.
- Comparar les característiques dels EPI existents en el mercat amb les definides a l'apartat anterior.

Per a la normalització interna d'empresa dels EPI atenent a les conclusions de les actuacions prèvies d'avaluació de riscos, definició de característiques requerides i les existents en el mercat, l'emprador haurà de comprovar que compleixi amb les condicions i requisits establerts a l'Art. 5 del RD 773/1997, de 30 de maig, en funció de les modificacions significatives que l'evolució de la tècnica determini en els riscos, en les mesures tècniques i organitzatives, en els SPC i en les prestacions funcionals dels propis EPI.

PROTECCIONS DEL CAP:

- Els mitjans de protecció del cap seran seleccionats en funció de les següents activitats:
- Obres de construcció, i especialment, activitats a sota o a prop de bastides i llocs de treball situats en altura, obres d'encofrat i desencofrat, muntatge i instal·lació de bastides i demolició.
- Treballs en punts metàl·lics, edificis i estructures metàl·liques de gran altura, pals, torres, obres i muntatges metàl·lics, de caldereria i conduccions tubulars.
- Obres en fosses, rases, pous i galeries.
- Moviments de terra i obres en roca.
- Treballs en explotacions de fons, en canteres, explotacions a cel obert i desplaçaments de runes.
- Utilització de pistoles fixaclaus.
- Treballs amb explosius.
- Activitats en ascensors, mecanismes elevadors, grues i mitjans de transport.
- Manteniment d'obres i instal·lacions industrials.

PROTECCIONS PER A L'APARELL OCULAR I LA CARA:

- Protecció de l'aparell ocular:
- Els mitjans de protecció ocular seran seleccionats en funció de les activitats amb riscos de:
- Topades o impactes amb partícules o cossos sòlids.
- Acció de pols i fums.
- Projecció o esquitxada de líquids freds, calents, càustics o materials fosos.
- Substàncies perilloses per la seva intensitat o naturalesa.
- Radiacions perilloses per la seva intensitat o naturalesa.

Enllunament

- Els mitjans de protecció facial seran seleccionats en funció de les següents activitats:
- Treballs de soldadura, esmerilat, polt i/o tall.
- Treballs de perforació i burinat.
- Talla i tractament de pedres.
- Manipulació de pistoles fixaclaus d'impacte.
- Utilització de maquinària que generen encenalls curts.
- Recollida i fragmentació de vidre, ceràmica.
- Treball amb raig projectador d'abrasius granulars.

Manipulació o utilització de productes àcids i alcalins, desinfectants i detergents corrosius.

- Manipulació o utilització de dispositius amb raig líquid.
- Activitats en un entorn de calor radiant.
- Treballs que desprenen radiacions.
- Treballs elèctrics en tensió, en baixa tensió.

PROTECCIONS PER A L' APARELL AUDITIU:

- Els mitjans de protecció auditiva seran seleccionats en funció de les següents activitats:
- Treballs amb utilització de dispositius d'aire comprimit.
- Treballs de percussió.
- Treballs d'arrancada i abrasió en recintes angostos o confinats.

PROTECCIONS PER A L'APARELL RESPIRATORI:

- Els mitjans de protecció de l'aparell respiratori seran seleccionats en funció dels següents riscos:
- Pols, fums i boires.
- Vapors metàl·lics i orgànics.
- Monòxid de carboni.

PROTECCIONS DE LES EXTREMITATS SUPERIORS:

- Els mitjans de protecció de les extremitats superiors, mitjançant la utilització de guants, aquests seran seleccionats en funció de les següents activitats:
- Treballs de soldadura.
- Manipulació d'objectes amb arestes tallants.

PROTECCIONS DE LES EXTREMITATS INFERIORS:

- Els mitjans de protecció de les extremitats inferiors, mitjançant la utilització de calçats, aquests seran seleccionats en funció de les següents activitats:
- Treballs de soldadura.
- Manipulació d'objectes amb arestes tallants.

- Manipulació o utilització de productes àcids i alcalins.

- Treballs amb risc elèctric.

PROTECCIONS DE LES EXTREMITATS INFERIORS:

- Els mitjans de protecció de les extremitats inferiors, mitjançant la utilització de calçats, aquests seran seleccionats en funció de les següents activitats:
- Treballs de soldadura.
- Manipulació d'objectes amb arestes tallants.

PROTECCIONS DE LES EXTREMITATS SUPERIORS:

- Els mitjans de protecció de les extremitats superiors, mitjançant la utilització de guants, aquests seran seleccionats en funció de les següents activitats:
- Treballs de soldadura.
- Manipulació d'objectes amb arestes tallants.

PROTECCIONS DEL TRONC:

- Els mitjans de protecció del tronc seran seleccionats en funció dels riscos derivats de les activitats:
- Manipulació o utilització de productes àcids i alcalins, desinfectants i detergents corrosius.
- Treballs amb masses ardents o permanència a prop d'aquestes i en ambient calent.
- Manipulació de vidre pla.
- Treballs de ràjot de sorra.
- Treballs en cambres frigorífiques.

Roba de protecció antiinflamable:

- Treballs de soldadura en locals exigus.
- Davantals antiperforants:
- Manipulació de ferramentes de talls manuals, quan la fulla hagi d'orientar-se cap el cos.
- Davantals de cuir i altres materials resistents a partícules i guspires incandescentes:
- Treballs de soldadura.
- Treballs de forja.
- Treballs de fosa i emmotllament.

PROTECCIO PERSONAL CONTRA CONTACTES ELÈCTRICS:

- Els mitjans de protecció personal a les immediacions de zones en tensió elèctrica, seran seleccionats en funció de les següents activitats:
- Treballs de muntatge elèctric
- Treballs de manteniment elèctric
- Treballs d'exploració i transport elèctric

SUBMINISTRAMENT I EMmagatzematge:

- Es subministraran embalatges en caixes, classificats per models o tipus homogenis, etiquetats amb les següents dades:
- Nom, marca comercial o altre mitjà d'identificació del fabricant o el seu representant autoritzat.
- Designació del tipus de producte, nom comercial o codi.
- Número de la norma EN específica.
- Etiqueta de comete. Instruccions de rentat o neteja segons Norma ISO 3759.
- Es requiriran les recomanacions d'emmagatzematge i atenció, fixats pel fabricant.
- Es reemplaçaran els elements es netejaran, desinfectaran i es col·locaran en el lloc assignat, seguint les instruccions del fabricant.
- S'emmagatzemaràn en compartiments amples i secs, amb temperatures compreses entre 15 i 25°C.
- Els estocs i les entregues estaran documentades i custodiades, amb justificació de recepció i rebut,

PROTECCIONS DEL COS:

- Els mitjans de protecció personal anticaigudes d'alçada, seran seleccionats en funció de les següents activitats:
- Treballs en bastides.
- Muntatge de peces prefabricades.
- Treballs en pals i torres.
- Treballs en cabines de grues situades en altura.

PROTECCIO DEL TRONC:

- Els mitjans de protecció del tronc seran seleccionats en funció dels riscos derivats de les activitats:
- Manipulació o utilització de productes àcids i alcalins, desinfectants i detergents corrosius.
- Treballs amb masses ardents o permanència a prop d'aquestes i en ambient calent.
- Manipulació de vidre pla.
- Treballs de ràjot de sorra.
- Treballs en cambres frigorífiques.

Roba de protecció antiinflamable:

- Treballs de soldadura en locals exigus.
- Davantals antiperforants:
- Manipulació de ferramentes de talls manuals, quan la fulla hagi d'orientar-se cap el cos.
- Davantals de cuir i altres materials resistents a partícules i guspires incandescentes:
- Treballs de soldadura.
- Treballs de forja.
- Treballs de fosa i emmotllament.

PROTECCIO PERSONAL CONTRA CONTACTES ELÈCTRICS:

- Els mitjans de protecció personal a les immediacions de zones en tensió elèctrica, seran seleccionats en funció de les següents activitats:
- Treballs de muntatge elèctric
- Treballs de manteniment elèctric
- Treballs d'exploració i transport elèctric

SUBMINISTRAMENT I EMmagatzematge:

- Es subministraran embalatges en caixes, classificats per models o tipus homogenis, etiquetats amb les següents dades:
- Nom, marca comercial o altre mitjà d'identificació del fabricant o el seu representant autoritzat.
- Designació del tipus de producte, nom comercial o codi.
- Número de la norma EN específica.
- Etiqueta de comete. Instruccions de rentat o neteja segons Norma ISO 3759.
- Es requiriran les recomanacions d'emmagatzematge i atenció, fixats pel fabricant.
- Es reemplaçaran els elements es netejaran, desinfectaran i es col·locaran en el lloc assignat, seguint les instruccions del fabricant.
- S'emmagatzemaràn en compartiments amples i secs, amb temperatures compreses entre 15 i 25°C.
- Els estocs i les entregues estaran documentades i custodiades, amb justificació de recepció i rebut,

PROTECCIONS DEL TRONC:

- Els mitjans de protecció del tronc seran seleccionats en funció dels riscos derivats de les activitats:
- Manipulació o utilització de productes àcids i alcalins, desinfectants i detergents corrosius.
- Treballs amb masses ardents o permanència a prop d'aquestes i en ambient calent.
- Manipulació de vidre pla.
- Treballs de ràjot de sorra.
- Treballs en cambres frigorífiques.

Roba de protecció antiinflamable:

- Treballs de soldadura en locals exigus.
- Davantals antiperforants:
- Manipulació de ferramentes de talls manuals, quan la fulla hagi d'orientar-se cap el cos.
- Davantals de cuir i altres materials resistents a partícules i guspires incandescentes:
- Treballs de soldadura.
- Treballs de forja.
- Treballs de fosa i emmotllament.

PROTECCIO PERSONAL CONTRA CONTACTES ELÈCTRICS:

- Els mitjans de protecció personal a les immediacions de zones en tensió elèctrica, seran seleccionats en funció de les següents activitats:
- Treballs de muntatge elèctric
- Treballs de manteniment elèctric
- Treballs d'exploració i transport elèctric

SUBMINISTRAMENT I EMmagatzematge:

- Es subministraran embalatges en caixes, classificats per models o tipus homogenis, etiquetats amb les següents dades:
- Nom, marca comercial o altre mitjà d'identificació del fabricant o el seu representant autoritzat.
- Designació del tipus de producte, nom comercial o codi.
- Número de la norma EN específica.
- Etiqueta de comete. Instruccions de rentat o neteja segons Norma ISO 3759.
- Es requiriran les recomanacions d'emmagatzematge i atenció, fixats pel fabricant.
- Es reemplaçaran els elements es netejaran, desinfectaran i es col·locaran en el lloc assignat, seguint les instruccions del fabricant.
- S'emmagatzemaràn en compartiments amples i secs, amb temperatures compreses entre 15 i 25°C.
- Els estocs i les entregues estaran documentades i custodiades, amb justificació de recepció i rebut,

CSV (Codi de verificació Segura)	IV7F3TLZHVFN3CJYVXWE5YBAAM	Data i hora	29/11/2021 12:04:31
Normativa	Aquest document incorpora signatura electrònica reconeguda d'acord amb la llei 59/2003, 19 de desembre, de signatura electrònica		
Signat per	MARISOL CARRILLO MUÑOZ (CAP SERVEI D'EQUIPAMENTS MUNICIPALS)		
Signat per	RAQUEL MORERA IZQUIERDO (ARQUITECTE/A TÈCNIC/A ESPECIALITZAT I SEGURETAT)		
URL de verificació	https://seu.mataro.cat/verifirma/code/IV7F3TLZHVFN3CJYVXWE5YBAAM	Pàgina	120/246



per un responsable delegat per l'emrador.
La vida útil dels EPI és limitada, podent ser deguda tant al seu desgast prematur per l'ús, com a la seva caducitat, que vindrà fixada pel termini de validesa establert pel fabricant, a partir de la seva data de fabricació (generalment estampada a l'EPI), amb independència que hagi estat o no utilitzat.

3.- UNITAT I CRITERI D'AMIDAMENT

Unitat mesurada segons les especificacions de la DT.

4.- NORMATIVA DE COMPLIMENT OBLIGATORI

Ley 31/1995, de 8 de novembre, de prevención de riesgos laborales.
Real Decreto 773/1997, de 30 de mayo, sobre disposiciones mínimas de seguridad y salud relativas a la utilización por los trabajadores de equipos de protección individual.
Real Decreto 1407/1992, de 20 de noviembre, por el que se regulan las condiciones para la comercialización y libre circulación intracomunitaria de los equipos de protección individual.
Real Decreto 159/1995, de 3 de febrero, por el que se modifica el real decreto 1407/1992, de 20 de noviembre, por el que se regula las condiciones para la comercialización y libre circulación intracomunitaria de los equipos de protección individual.
Resolución de 29 de abril de 1999, de la Dirección General de Industria y Tecnología, por la que se actualiza el anexo IV de la resolución de 18 de marzo de 1999, de la Dirección General de Tecnología y Seguridad Industrial.
Resolución de 28 de julio de 2000, de la Dirección General de Política Tecnológica, por la que se actualiza el anexo IV de la Resolución de 29 de abril de 1999, de la Dirección General de Industria y Tecnología.

B1- MATERIALS PER A PROTECCIONS INDIVIDUALS, COL·LECTIVES, IMPLANTACIÓ I ASSISTÈNCIES TÈCNiques

B14- MATERIALS PER A PROTECCIONS INDIVIDUALS

B147- MATERIALS PER A PROTECCIONS DEL COS

B147J- GUANTS

0- ELEMENTS QUE CONTEMPLA EL PLEC

B147J-0XKF.

Plec de condicions

1.- DEFINICIÓ I CONDICIONS DELS ELEMENTS

Equip destinat a ser dut o subjectat pel treballador perquè el protegeixi d'un o diversos riscos que puguin amenaçar la seva seguretat o la seva salut, així com qualsevol complement o accessori destinat a tal fi.

S'han considerat els tipus següents:

- Proteccions del cap
- Proteccions per a l'aparell ocular i la cara
- Proteccions per a l'aparell auditiu
- Proteccions per a l'aparell respiratori
- Proteccions de les extremitats superiors
- Proteccions de les extremitats inferiors
- Proteccions del cos
- Protecció del tronc
- Protecció per treball a la intempèrie
- Roba i peces de senyalització
- Protecció personal contra contactes elèctrics
- Resten expressament exclosos:
- La roba de treball corrent i els uniformes que no estiguin específicament destinats a protegir

La salut o la integritat física del treballador

- Els equips dels serveis de socors i salvament
- Els EPI dels militars, dels policies i de les persones dels serveis de manteniment de l'ordre
- Els EPI dels mitjans de transport per carretera
- El material d'esport
- El material d'autodefensa o de dissuasió
- Els aparells portàtils per a la detecció i senyalització dels riscos i dels factors de molèstia

CARACTERÍSTIQUES GENERALS:

Es tracta d'uns equips que actuen a mode de coberta o pantalla portàtil, individualitzada per a cada usuari, destinats a reduir les conseqüències derivades del contacte de la zona del cos protegida, amb una energia fora de control, d'intensitat inferior a la previsible resistència física de l'EPI.
La seva eficàcia resta limitada a la seva capacitat de resistència a la força fora de control que incideixi amb la part del cos protegida per l'usuari, a la seva correcta utilització i manteniment, així com a la formació i voluntat del beneficiari per al seu emparament en les condicions previstes pel fabricant. La seva utilització haurà de quedar restringida a l'absència de garanties preventives adequades, per inexistència de MAUP, o en el seu defecte, SFC d'eficàcia equivalent.
Els EPI hauran de proporcionar una protecció eficaç davant els riscos que motiven el seu ús, sense suposar por ni mateixos o ocasionar riscos addicionals ni molèsties innecessàries.

PROTECCIONS DEL CAP:

Els cascos de seguretat podran ser amb ala completa al seu voltant, protegit en part les orelles i el coll, o bé amb visera darrere el front únicament, i en els dos casos hauran de complir els següents requisits:
Comprende la defensa del crani, cara, coll i completará el seu ús, la protecció específica d'ulls i oïdes.

- Estaran formats per l'envolvent exterior del casc pròpiament dit, i d'arnès o atallatge d'adaptació al cap, el qual constitueix la seva part en contacte i va provist d'una barballera ajustable a la mida. Aquest atallatge, serà regulable a les diferents mides dels caps, la fixació al casc haurà de ser sòlida, deixant una llum lliure de 2 a 4 cm entre ell mateix i la part interior del casc, a fi d'amortir els impactes. A l'interior del frontís de l'atallatge, s'haurà de disposar d'un desuador de "cuirsón" o material astringent similar. Les parts en contacte amb el cap hauran de ser reemplaçables fàcilment.

- Han de ser fabricats amb material resistent a l'impacte mecànic, sense perjudici de la lleugeresa, no sobrepassant en cap cas els 0,450 kg de pes

- Es protegirà al treballador davant les descàrregues elèctriques i les radiacions calorífiques i hauran de ser incombustibles o de combustió lenta; s'hauran de protegir de les radiacions calorífiques i descàrregues elèctriques fins als 17.000 volts sense perforar-se

- S'hauran de substituir aquells cascos que hagin patit impactes violents, encara que no se'ls hi aprecii exteriorment cap deteriorament. Es considerarà un envelliment del material en relleu a d'uns quatre anys, transcorreguts els quals des de la data de fabricació (injecció en relleu a l'interior) s'hauran de donar de baixa, encara que no estiguin fets servir i es trobin emmagatzemats

- Han de ser d'ús personal, podent-se acceptar en construcció l'ús per altres usuaris posteriors, previ el seu rentat sèptic i substitució íntegra dels atallatges interiors per altres, totalment nous

PROTECCIONS PER A L'APARELL OCULAR I LA CARA:

La protecció de l'aparell ocular s'efectuarà mitjançant la utilització d'ulleres, pantalles transparents o viseres.

Les ulleres protectores reuniran les característiques mínimes següents:

- Les armadures metàl·liques o de material plàstic seran lleugeres, indeformables a l'escalfor, incombustibles, còmodes i de disseny anatómic sense perjudici de la seva resistència i eficàcia.
- Quan es treballi amb vapors, gasos o pols molt fina, hauran de ser completament tancades i ajustades a la cara, amb visor amb tractament antientelat; en els casos d'ambients agressius de pols grossa i líquids, seran com els anteriors, però portaran incorporats botons de ventilació indirecta o tamis antiestàtic; en els casos seran de muntura de tipus normal i amb proteccions laterals que podran ser perforades per a una millor ventilació.
- Quan no existeixi perill d'impactes per partícules dures, es podran fer servir ulleres de protecció tipus "panoràmiques" amb armadura de vinil flexible i amb el visor de policarbonat o acetat transparent.

- Hauran de ser de fàcil neteja i reduiran al mínim el camp visual.

- En ambients de pols fi, amb ambient xafogós o humit, el visor haurà de ser de reixeta metàl·lica (tipus picapedrer) per impedir l'entelament.

Els mitjans de protecció de la cara podran ser de diversos tipus:

- Pantalla abatible amb arnès propi
- Pantalles amb protecció de cap, fixes o abatibles
- Pantalles sostingudes amb la mà
- Pantalles amb protecció de cap, fixes o abatibles

Les pantalles contra la projecció de cossos físics hauran de ser de material orgànic, transparent, lliures d'estries, ratlles o deformacions. Podran ser de xarxa metàl·lica prima o proveïdes d'un visor amb vidre inestellable.

CSV (Codi de verificació Segura)	IV7F3TLZHVFN3CJYVXWE5YBAAM	Data i hora	29/11/2021 12:04:31
Normativa	Aquest document incorpora signatura electrònica reconeguda d'acord amb la llei 59/2003, 19 de desembre, de signatura electrònica		
Signat per	MARISOL CARRILLO MUÑOZ (CAP SERVEI D'EQUIPAMENTS MUNICIPALS)		
Signat per	RAQUEL MORERA IZQUIERDO (ARQUITECTE/A TÈCNIC/A ESPECIALITZAT I SEGURETAT)		
URL de verificació	https://seu.mataro.cat/verifirma/code/IV7F3TLZHVFN3CJYVXWE5YBAAM	Pàgina	121/246



Als treballs elèctrics realitzats en proximitats de zones de tensió, l'aparell de la pantalla haurà d'estar construït amb material absolutament aïllant i el visor lleugerament enfosquit, en previsió de ceguesa per encoberta intempestiva de l'arc elèctric.

Les utilitzades en previsió d'escalfor, hauran de ser de "kevlar" o de teixit aluminitzat reflectant (l'amiant i teixits asbèstics estan totalment prohibits), amb un visor component, equipat amb vidre resistent a la temperatura que haurà de suportar.

Les pantalles per soldadures, bé siguin de ma, com d'altre tipus hauran de ser fabricades preferentment amb polièster reforçat amb fibra de vidre o en defecte amb fibra vulcanitzada.

Les que facin servir per a soldadura elèctrica no hauran de tenir cap part metàl·lica a l'exterior, a fi d'evitar els contactes accidentals amb la pinça de soldar.

Vidres de protecció:

- Els lents per ulleres de protecció, tant els de vidre (mineral) com els de plàstic transparent (orgànic) hauran de ser òpticament neutrals, lliures de bombolles, taques, ondulacions i altres defectes, i les incolores hauran de transmetre no menys del 89% de les radiacions incidents.
- En el sector de la construcció, per a la seva resistència impossibilitat de rallat i entelament, el tipus de visor més polivalent i eficaç, acostuma a ser el de reixeta metàl·lica d'acer, tipus sedà, tradicional de les ulleres de picapedrer.

PROTECCIONS PER A L' APARELL AUDITIU:

Els elements de protecció auditiva, seran sempre d'ús individual.

PROTECCIONS PER A L'APARELL RESPIRATORI:

Els equips protectors de l'aparell respiratori compliran les següents característiques:

- Seran de tipus i utilització apropiat al risc.
- S'adaptaran completament al contorn facial de l'usuari, per evitar filtracions.
- Determinaran les mínimes molesties a l'usuari.
- Les parts amb contacte amb la pell hauran de ser de goma especialment tractada o de neoprè per evitar la irritació de l'epidermis.
- En l'ús de mascarates facials dotades de visors panoràmics, per als usuaris que necessitin l'ús d'ulleres amb vidres correctors, es disposarà al seu interior el dispositiu portavidres, subministrats a l'efecte pel fabricant de l'equip respiratori, i els oculars correctors específics per l'usuari.

PROTECCIONS DE LES EXTREMITATS SUPERIORS:

La protecció de mans, avantbraç, i braç es farà mitjançant guants, mànecues, mitjons i maniguets seleccionats per prevenir els riscos existents i per evitar la dificultat de moviments al treballador.

Aquests elements de protecció seran de goma o cautxú, clorur de polivinil, cuir adobat al crom, teixit termoïllant, punt, lona, pell flor, serrata, malla metàl·lica, làtex rugós anticallada, etc., segons les característiques o riscos del treball a realitzar.

Per a les mànecues amb elèctricitat s'hauran de fer servir guants de cautxú, neoprè o matèries plàstiques que portin marcat en forma indeleble el voltatge màxim per al qual han estat fabricats. Com a complement, es procedirà, en faran servir cremes protectores i guants tipus cuirgrà.

PROTECCIONS DE LES EXTREMITATS INFERIORS:

En treballs en risc d'accidents mecànics als peus, serà obligatori l'ús de botes de seguretat amb reforços metàl·lics a la puntera, que estarà tractada i fosfatada per evitar la corrosió. Davant el risc derivat de l'ús de líquids corrosius, o davant riscos químics, es farà ús de calçat de sola de cautxú, neoprè o poliuretà, cuir especialment tractat i s'haurà de substituir el cosit per la vulcanització a la unió del cos al bioc del pis.

La protecció davant l'aigua i la humitat, s'efectuarà amb botes altes de PVC, que hauran de tenir la puntera metàl·lica de protecció mecànica per a la realització de treballs en moviments de terres i realització d'estructures i enderrocs.

En aquelles operacions que les espurnes resultin perilloses, en no tenir elements de ferro o acer, la tanca serà per poder desfer-se'n ràpid per tal d'obrir-la ràpidament davant l'eventual introducció de partícules incandescentes.

La protecció de les extremitats inferiors es completarà, quan sigui necessari, amb l'ús de cobriment de peus i polaines de cuir adobat, cautxú o teixit ignífug.

Els turmells i llenqueta disposaran de coixinets de protecció, el calçat de seguretat serà de materials transpirables i disposaran de plantilles anticlausa.

PROTECCIONS DEL COS:

- Els cinturons reuniran les següents característiques:
 - Seran de cinta teixida en poliàmida de primera qualitat o fibra sintètica d'alta tenacitat apropiada, sense rebllons i amb costures cosides.
 - Tindran una amplada entre 10 i 20 cm, una espessor no inferior a 4mm, i llargària el més reduïda possible.
 - Es revisaran sempre abans del seu ús, i es llencaran quan tinguin talls, esquerdes o filaments que comprometin la seva resistència, calculada per al cos humà en caiguda lliure des d'una alçada de 5 m o quan la data de fabricació sigui superior als 4 anys.
 - Aniran previstats d'anelles per on passaran la corda salvacaigudes, que no podran anar subjectes mitjançant rebllons.
- La corda salvacaigudes serà de poliàmida d'alta tenacitat, amb un diàmetre de 12 mm. La sirga d'amarrador també serà de poliàmida, però de 16 mm de diàmetre.

PROTECCIÓ PER A TREBALL A LA INTERFERÈNCIA:

Els equips protectors integrals per al cos davant de les inclemències meteorològiques compliran les següents característiques:

- Que no obstaculitzin la llibertat de moviments.
- Que tinguin poder de retenció/evacuació del calor.
- Que la capacitat de transport de la suor sigui adequada.
- Facilitat d'aïració.

Les peces impermeables disposaran d'esclavines i registres de ventilació per a permetre l'evaporació de la suor.

ROBA I PECES DE SENYALITZACIÓ:

Els equips protectors destinats a la seguretat-senyalització de l'usuari compliran les següents característiques:

- Que no obstaculitzin la llibertat de moviments.
- Que tinguin poder de retenció/evacuació del calor.
- Que la capacitat de transport de la suor sigui adequada.
- Facilitat d'aïració.
- Que siguin visibles a temps pel destinatari.

2.- CONDICIONS DE SUBMINISTRAMENT I EMRAGATZEMATGE

ELECCIÓ:

Els EPI hauran de ser seleccionats amb el coneixement de les condicions i tasques relacionades amb l'usuari, tenint en compte les tasques implicades i les dades proporcionades pel fabricant.

Tant el comprador com l'usuari hauran de comprovar que l'EPI ha estat dissenyat i fabricat de la forma següent:

- La peça de protecció disposa d'un disseny i dimensions que per la seva estàtica, no creï sensació de ridícul a l'usuari. Els materials i components de l'EPI no hauran d'afectar adversament al beneficiari de la seva utilització.
- Haurà d'oferir a l'usuari el major grau de comoditat possible que estigui en consonància amb la protecció adequada.
- Les parts de l'EPI que entrin en contacte amb l'usuari hauran d'estar lliures de rugositats, cantells agut i ressaltats que puguin produir irritacions o ferides.
- El seu disseny haurà de facilitar la seva correcta col·locació sobre l'usuari i haurà de garantir que restarà en el seu lloc durant el temps d'emprament previsible, tenint en compte els factors ambientals, junt amb els moviments i postures que l'usuari pugui adoptar durant el treball. A aquest fi, hauran de preveir-se dels mitjans apropiats, tal com sistemes d'ajustament o gamma de talles adequades, perquè permetin que l'EPI s'adapti a la morfologia de l'usuari.
- L'EPI haurà de ser tan lleuger com sigui possible, sense perjudici de la resistència i l'eficàcia del seu disseny.
- Quan sigui possible, l'EPI tindrà una baixa resistència al vapor d'aigua.

- La designació de la talla de cada peça de treball comprendrà al menys 2 dimensions de control, en centímetres: 1) La altura i el contorn de pit o bust, 0 2) L'altura i la cintura.

Per a l'elecció dels EPI, l'emprador haurà de dur a terme les següents actuacions prèvies:

- Analitzar i avaluar els riscos existents que no puguin evitar-se o eliminar-se suficientment per altres mitjans. Per a l'inventari dels riscos se seguirà l'esquema de l'Annex II del RD 773/1997, de 30 de maig.
- Definir les característiques que hauran de reunir els EPI per a garantir la seva funció, tenint en compte la naturalesa i magnitud dels riscos que els hauran de protegir, així com els factors addicionals de risc que puguin constituir els propis EPI o la seva utilització. Per a l'avaluació d'EPI se seguiran les indicacions de l'Annex IV del RD 773/1997, de 30 de maig.
- Comparar les característiques dels EPI existents en el mercat amb les definides a l'apartat anterior.

Per a la normalització interna d'empresa dels EPI atenent a les conclusions de les actuacions prèvies d'avaluació de riscos, definició de característiques requerides i les existents en el mercat, l'emprador haurà de comprovar que compleixi amb les condicions i requisits establerts a l'Art. 5 del RD 773/1997, de 30 de maig, en funció de les modificacions significatives que l'evolució de la tècnica determini en els riscos, en les mesures tècniques i organitzatives, en els SPC i en les prestacions funcionals dels propis EPI.

PROTECCIONS DEL CAP:

- Els mitjans de protecció del cap seran seleccionats en funció de les següents actuacions:
 - Obres de construcció, i especialment, activitats a sota o a prop de bastides i llocs de treball situats en altura, obres d'encofrat i desencofrat, muntatge i instal·lació de basrides i demolició.
 - Treballs en ponts metàl·lics, edificis i estructures metàl·liques de gran altura, pals, torres, obres i muntatges metàl·lics, de caldereria i conduccions tubulars.
 - Obres en fosses, rases, pous i galeries.
 - Moviments de terra i obres en roca.
 - Treballs en explotacions de fons, en canteres, explotacions a cel obert i desplaçaments de runes.
 - Utilització de pistoles fixaclaus.

CSV (Codi de verificació Segura)	IV7F3TLZHVFN3CJYVXWE5YBAAM	Data i hora	29/11/2021 12:04:31
Normativa	Aquest document incorpora signatura electrònica reconeguda d'acord amb la llei 59/2003, 19 de desembre, de signatura electrònica		
Signat per	MARISOL CARRILLO MUÑOZ (CAP SERVEI D'EQUIPAMENTS MUNICIPALS)		
Signat per	RAQUEL MORERA IZQUIERDO (ARQUITECTE/A TÈCNIC/A ESPECIALITZAT I SEGURETAT)		
URL de verificació	https://seu.mataro.cat/verifirma/code/IV7F3TLZHVFN3CJYVXWE5YBAAM	Pàgina	122/246



- Treballs amb explosius.
- Activitats en ascensors, mecanismes elevadors, grues i mitjans de transport.
- Manteniment d'obres i instal·lacions industrials.
- PROTECCIONS PER A L'APARELL OCULAR I LA CARA:
 - Protecció de l'aparell ocular:
 - Els mitjans de protecció ocular seran seleccionats en funció de les activitats amb riscos de:
 - Topades o impactes amb partícules o cossos sòlids.
 - Acció de pols i fums.
 - Projecció o esquitxada de líquids freds, calents, càustics o materials fosos.
 - Substàncies perilloses per la seva intensitat o naturalesa.
 - Radiacions perilloses per la seva intensitat o naturalesa.
 - Enlucament
- Protecció de la cara:
 - Els mitjans de protecció facial seran seleccionats en funció de les següents activitats:
 - Treballs de soldadura, esmerilat, polir i/o tall.
 - Treballs de perforació i burinat.
 - Talla i tractament de pedres.
 - Manipulació de pistoles fixaclus d'impacte.
 - Utilització de maquinària que generen encenalls curts.
 - Recollida i fragmentació de vidre, ceràmica.
 - Treball amb raig projector d'abrasius granulars.
 - Manipulació o utilització de productes àcids i alcalins, desinfectants i detergents corrosius.
 - Manipulació o utilització de dispositius amb raig líquid.
 - Activitats en un entorn de calor radiant.
 - Treballs que desprenen radiacions.
 - Treballs elèctrics en tensió, en baixa tensió.
- PROTECCIONS PER A L' APARELL AUDITIU:
 - Treballs amb utilització de dispositius d'aire comprimit.
 - Treballs de percussió.
 - Treballs d'arrancada i abrasió en recintes angostos o confinats.
- PROTECCIONS PER A L'APARELL RESPIRATORI:
 - Els mitjans de protecció de l'aparell respiratori seran seleccionats en funció dels següents riscos:
 - Pols, fums i boires.
 - Vapors metàl·lics i orgànics.
 - Gasos tòxics industrials.
 - Monòxid de carboni.
 - Baixa concentració d'oxigen respirable.
- PROTECCIONS DE LES EXTREMITATS SUPERIORS:
 - Els mitjans de protecció de les extremitats superiors, mitjançant la utilització de guants, aquests seran seleccionats en funció de les següents activitats:
 - Treballs de soldadura.
 - Manipulació d'objectes amb arestes tallants.
 - Manipulació o utilització de productes àcids i alcalins.
- PROTECCIONS DE LES EXTREMITATS INFERIORS:
 - Per a la protecció dels peus, en els casos que s'indiquin seguidament, es dotarà al treballador de calçat de seguretat, adaptat als riscos a prevenir en funció de l'activitat:
 - Calçat de protecció i de seguretat:
 - Treballs d'obra grossa, enginyeria civil i construcció de carreteres
 - Treballs en bastides
 - Obres de demolició d'obra grossa
 - Obres de construcció de formigó i d'elements prefabricats que incloguin encofrat i desencofrat
 - Activitats en obres de construcció o àrees d'emmagatzematge
 - Obres d'ensostrat
 - Treballs d'estructura metàl·lica
 - Treballs de muntatge i instal·lacions metàl·lics
 - Treballs en canteres, explotacions a cel obert i desplaçament de runes
 - Treballs de transformació de materials lítics
 - Manipulació i tractament de vidre
 - Revestiment de materials termoïllants
 - Prefabricats per a la construcció
 - Sabates de seguretat amb taló o sola corrugada i sola antiperforant:
 - Obres d'ensostrat
 - Calçat i cobriment de calçat de seguretat amb sola termoïllant:
 - Activitats sobre i amb masses ardents o fredes
 - Polaines, calçat i cobriment de calçat per poder desfer-se'n ràpid en cas de penetració de masses en fustió;
 - Soldadors

- PROTECCIONS DEL COS:
 - Els mitjans de protecció personal anticaigudes d'alçada, seran seleccionats en funció de les següents activitats:
 - Treballs en bastides.
 - Muntatge de peces prefabricades.
 - Treballs en pals i torres.
 - Treballs en cabines de grues situades en altura.
 - PROTECCIÓ DEL TRONC:
 - Els mitjans de protecció del tronc seran seleccionats en funció dels riscos derivats de les activitats:
 - Peçes i equips de protecció;
 - Manipulació o utilització de productes àcids i alcalins, desinfectants i detergents corrosius.
 - Treballs amb masses ardents o permanència a prop d'aquestes i en ambient calent.
 - Manipulació de vidre pla.
 - Treballs de rajat de sorra.
 - Treballs en cambres frigorífiques.
 - Roba de protecció antiinflamable:
 - Treballs de soldadura en locals exigus.
 - Davantalls antiperforants:
 - Manipulació de ferramentes de talls manuals, quan la fulla hagi d'orientar-se cap el cos.
 - Davantalls de cuir i altres materials resistents a partícules i guspires incandescents:
 - Treballs de soldadura.
 - Treballs de forja.
 - Treballs de fosa i emmotllament.
 - PROTECCIÓ PERSONAL CONTRA CONTACTES ELÈCTRICS:
 - Els mitjans de protecció personal a les immediacions de zones en tensió elèctrica, seran seleccionats en funció de les següents activitats:
 - Treballs de muntatge elèctric
 - Treballs de manteniment elèctric
 - Treballs d'exploració i transport elèctric
 - SUBMINISTRAMENT I EMMAQTZEMATGE:
 - Es subministraran embalatges en caixes, classificats per models o tipus homogenis, etiquetats amb les següents dades:
 - Nom, marca comercial o altre mitjà d'identificació del fabricant o el seu representant autoritzat.
 - Designació del tipus de producte, nom comercial o codi.
 - Número de la norma EN específica.
 - Etiqueta de compte: Instruccions de rentat o neteja segons Norma ISO 3759.
 - Es seguiran les recomanacions d'emmagatzematge i atenció, fixats pel fabricant.
 - Es reemplaçaran els elements que netejaran, desinfectaran i es col·locaran en el lloc assignat, seguint les instruccions del fabricant.
 - S'emmagatzemarà en compartiments ampis i secs, amb temperatures compreses entre 15 i 25°C.
 - Els estocs i les entregues estaran documentades i custodiades, amb justificació de recepció i rebut, per un responsable delegat per l'emporador.
 - La vida útil dels EPI es limitada, podent ser deguda tant al seu desgast prematur per l'ús, com a la seva caducitat, que vindrà fixada pel termini de validesa establert pel fabricant, a partir de la seva data de fabricació (generalment estampada a l'EPI), amb independència que hagi estat o no utilitzat.
- 3.- UNITAT I CRITERI D'AMIDAMENT
 - Unitat mesurada segons les especificacions de la DT.
- 4.- NORMATIVA DE COMPLIMENT OBLIGATORI
 - Ley 31/1995, de 8 de noviembre, de prevención de riesgos laborales.
 - Real Decreto 773/1997, de 30 de mayo, sobre disposiciones mínimas de seguridad y salud relativas a la utilización por los trabajadores de equipos de protección individual.
 - Real Decreto 1407/1992, de 20 de noviembre, por el que se regulan las condiciones para la comercialización y libre circulación intracomunitaria de los equipos de protección individual.
 - Real Decreto 159/1995, de 3 de febrero, por el que se modifica el real decreto 1407/1992, de 20 de noviembre, por el que se regula las condiciones para la comercialización y libre circulación intracomunitaria de los equipos de protección individual.
 - Resolución de 29 de abril de 1999, de la Dirección General de Industria y Tecnología, por la que se actualiza el anexo IV de la Resolución de 18 de marzo de 1998, de la Dirección General de Tecnología y Seguridad Industrial.
 - Resolución de 26 de julio de 2000, de la Dirección General de Política Tecnológica, por la que se

CSV (Codi de verificació Segura)	IV7F3TLZHVFN3CJYVXWE5YBAAM	Data i hora	29/11/2021 12:04:31
Normativa	Aquest document incorpora signatura electrònica reconeguda d'acord amb la llei 59/2003, 19 de desembre, de signatura electrònica		
Signat per	MARISOL CARRILLO MUÑOZ (CAP SERVEI D'EQUIPAMENTS MUNICIPALS)		
Signat per	RAQUEL MORERA IZQUIERDO (ARQUITECTE/A TÈCNIC/A ESPECIALITZAT I SEGURETAT)		
URL de verificació	https://seu.mataro.cat/verifirma/code/IV7F3TLZHVFN3CJYVXWE5YBAAM	Pàgina	123/246



actualitza el annex IV de la Resolució de 29 de abril de 1999, de la Direcció General de Indústria y Tecnologia.

B1 - MATERIALS PER A PROTECCIONS INDIVIDUALS, COL·LECTIVES, IMPLANTACIÓ I ASSISTÈNCIES TÈCNiques

B14 - MATERIALS PER A PROTECCIONS INDIVIDUALS

B147 - MATERIALS PER A PROTECCIONS DEL COS

B1470 - MASCARETA AUTOFILTRANT

0- ELEMENTS QUE CONTEMPLA EL PLEC

B1470-0XKB.

Plec de condicions

1.- DEFINICIÓ I CONDICIONS DELS ELEMENTS

Equip destinat a ser dut o subjectat pel treballador perquè el protegeixi d'un o diversos riscos que puguin amenaçar la seva seguretat o la seva salut, així com qualsevol complement o accessori destinat a tal fi.

S'han considerat els tipus següents:

- Proteccions del cap
 - Proteccions per a l'aparell ocular i la cara
 - Proteccions per a l'aparell auditiu
 - Proteccions per a l'aparell respiratori
 - Proteccions de les extremitats superiors
 - Proteccions de les extremitats inferiors
 - Proteccions del cos
 - Protecció del tronc
 - Protecció per treball a la intempèrie
 - Roba i peces de senyalització
 - Protecció personal contra contactes elèctrics
- Resten expressament exclosos:
- La roba de treball corrent i els uniformes que no estiguin específicament destinats a protegir la salut o la integritat física del treballador
 - Els equips dels serveis de socors i salvament
 - Els EPI dels militars, dels policies i de les persones dels serveis de manteniment de l'ordre
 - Els EPI dels mitjans de transport per carretera
 - El material d'esport
 - El material d'autodefensa o de dissuasió
 - Els aparells portàtils per a la detecció i senyalització dels riscos i dels factors de molèstia
- CARACTERÍSTIQUES GENERALS:**
- Es tracta d'uns equips que actuen a mode de coberta o pantalla portàtil, individualitzada per a cada usuari, destinats a reduir les conseqüències derivades del contacte de la zona del cos protegida, amb una energia fora de control, d'intensitat inferior a la previsible resistència física de l'EPI.
- La seva eficàcia resta limitada a la seva capacitat de resistència a la força fora de control que incideixi amb la part del cos protegida per l'usuari, a la seva correcta utilització i manteniment, així com a la formació i voluntat del beneficiari per al seu emprament en les condicions previstes pel fabricant. La seva utilització haurà de quedar restringida a l'abència de garanties preventives adequades, per inexistència de MAUP, o en el seu defecte SPC d'eficàcia equivalent.
- Els EPI hauran de proporcionar una protecció eficaç davant els riscos que motiven el seu ús, sense posar per si mateixos o ocasionar riscos addicionals ni molèsties innecessàries.
- PROTECCIONS DEL CAP:**
- Els cascos de seguretat podran ser amb ala completa al seu voltant, protegint en part les orelles i el coll, o bé amb visera damunt el front únicament, i en els dos casos hauran de complir els següents requisits:
- Comprèn la defensa del crani, cara, coll i completaran el seu ús, la protecció específica d'ulls i oïdes.
 - Estaran formats per l'envolvent exterior del casc pròpiament dit, i d'armes o atallatge d'adaptació

al cap, el qual constitueix la seva part en contacte i va proveït d'una barballera ajustable a la mida. Aquest atallatge, serà regulable a les diferents mides dels caps, la fixació al casc haurà de ser sòlida, deixant una llum lliure de 2 a 4 cm entre ell mateix i la part interior del casc, a fi d'amortir els impactes. A l'interior del frontís de l'atallatge, s'haurà de disposar d'un dessuador de "cuison" o material atstringent similar. Les parts en contacte amb el cap hauran de ser reemplaçables fàcilment.

- Han de ser fabricats amb material resistent a l'impacte mecànic, sense perjudici de la lleugeresa, no sobrepassant en cap cas els 0,450 kg de pes
- Es protegirà al treballador davant les descàrregues elèctriques i les radiacions calorífiques i hauran de ser inscristal·litzats o de combustió lenta; s'hauran de protegir de les radiacions calorífiques i descàrregues elèctriques fins als 17.000 volts sense perforar-se
- S'hauran de substituir aquells cascos que hagin patit impactes violents, encara que no se'ls hi aprecii exteriorment cap deteriorament. Es considerarà un envelliment del material en el termini d'uns quatre anys, transcorreguts els quals des de la data de fabricació (injetada en relleu a l'interior) s'hauran de donar de baixa, encara que no estiguin fets servir i es trobin emmagatzemats
- Han de ser d'ús personal, podent-se acceptar en construcció l'ús per altres usuaris posteriors, previ el seu rentat sèptic i substitució íntegra dels atallatges interiors per altres, totalment nous

PROTECCIONS PER A L'APARELL OCULAR I LA CARA:

La protecció de l'aparell ocular s'efectuarà mitjançant la utilització d'ulleres, pantalles transparents o viseres.

Les ulleres protectores reuniran les característiques mínimes següents:

- Les armadures metàl·liques o de material plàstic seran lleugeres, indeformables a l'escalfor, incombustibles, còmodes i de disseny anatòmic sense perjudici de la seva resistència a l'eficàcia.
- Quan es treballi amb vapors, gasos o pols molt fina, hauran de ser completament tancades i ajustades a la cara, amb visor amb tractament antientelat; en els casos d'ambients agressius de pols grossa i líquids, seran còmodes anteriors, però portaran incorporats botons de ventilació indirecta o tamis antiestàtic; en els dames casos seran de muntura de tipus normal i amb proteccions laterals que podran ser perforades per a una millor ventilació.
- Quan no existeixi perill d'impactes per partícules dures, es podran fer servir ulleres de protecció tipus "panoràmiques" amb armadura de vinil flexible i amb el visor de policarbonat o acetat transparent.

- Hauran de ser de fàcil neteja i reduiran al mínim el camp visual.

- En ambients de pols fi, amb ambient xafogós o humit, el visor haurà de ser de reixeta metàl·lica (tipus picapedrer) per impedir l'entelament.

Els mitjans de protecció de la cara podran ser de diversos tipus:

- Pantalla abatible amb armès propi
- Pantalla abatible subjectada al casc de protecció
- Pantalles amb protecció de cap, fixes o abatibles
- Pantalles sostingudes amb la mà

Les pantalles contra la projecció de cossos físics hauran de ser de material orgànic, transparent, lliures d'astries, ratlles o deformacions. Podran ser de xarxa metàl·lica prima o proveïdes d'un visor amb vidre inestellable.

Als treballs elèctrics realitzats en proximitats de zones de tensió, l'aparell de la pantalla haurà d'estar construït amb material absolutament aïllant i el visor lleugerament entrosquit, en previsió de ceguesa per encebada intempestiva de l'arc elèctric.

Les utilitzades en previsió d'escalfor, hauran de ser de "kevlar" o de teixit aluminitzat reflectant (l'ambient i teixits asbèstics estan totalment prohibits), amb un visor corresponent, equipat amb vidre resistent a la temperatura que haurà de suportar.

Les pantalles per soldadors, bé siguin de mà, com d'altre tipus hauran de ser fabricades preferentment amb polièster reforçat amb fibra de vidre o en defecte amb fibra vulcanitzada.

Les que es facin servir per a soldadura elèctrica no hauran de tenir cap part metàl·lica a l'exterior, a fi d'evitar els contactes accidentals amb la pinça de soldar.

Vidres de protecció:

- Els lents per ulleres de protecció, tant els de vidre (mineral) com els de plàstic transparent (orgànic) hauran de ser òpticament neutres, lliures de bombolles, taques, ondulacions i altres defectes, i les incolores hauran de transmetre no menys del 89% de les radiacions incidents.
- En el sector de la construcció, per a la seva resistència impossibilitat de rallat i entelament, el tipus de visor més polivalent i eficaç, acostuma a ser el de reixeta metàl·lica d'acer, tipus sedàs, tradicional de les ulleres de picapedrer.

PROTECCIONS PER A L'APARELL AUDITIU:

Els elements de protecció auditiva, seran sempre d'ús individual.

PROTECCIONS PER A L'APARELL RESPIRATORI:

Els equips protectors de l'aparell respiratori compliran les següents característiques:

- Seran de tipus i utilització apropiat al risc.
- S'adaptaran completament al contour facial de l'usuari, per evitar filtracions.
- Determinaran les mínimes molèsties a l'usuari.
- Les parts amb contacte amb la pell hauran de ser de goma especialment tractada o de neoprè per evitar la irritació de l'epidermis.

CSV (Codi de verificació Segura)	IV7F3TLZHVFN3CJYVXWE5YBAAM	Data i hora	29/11/2021 12:04:31
Normativa	Aquest document incorpora signatura electrònica reconeguda d'acord amb la llei 59/2003, 19 de desembre, de signatura electrònica		
Signat per	MARISOL CARRILLO MUÑOZ (CAP SERVEI D'EQUIPAMENTS MUNICIPALS)		
Signat per	RAQUEL MORERA IZQUIERDO (ARQUITECTE/A TÈCNIC/A ESPECIALITZAT I SEGURETAT)		
URL de verificació	https://seu.mataro.cat/verifirma/code/IV7F3TLZHVFN3CJYVXWE5YBAAM	Pàgina	124/246



- En l'ús de mascaretes facials dotades de visors panoràmics, per als usuaris que necessitin l'ús d'ulleres amb vidres correctors, es disposarà al seu interior el dispositiu portavidres, subministrats a l'efecte per fabricant de l'equip respiratori, i els oculars correctors específics per l'usuari.

PROTECCIONS DE LES EXTREMITATS SUPERIORS:

La protecció de mans, avantbraç, i braç es farà mitjançant guants, mànecques, mitjons i maniguets seleccionats per prevenir els riscos existents i per evitar la dificultat de moviments al treballador.

Aquests elements de protecció seran de goma o cautxú, clorur de polivinil, cuir adobat al crom, teixit termoallant, punt, lona, pell flor, serratge, malla metàl·lica, làtex rugós anticallada, etc., segons les característiques o riscos del treball a realitzar.

Per a les mànecques amb electricitat s'hauran de fer servir guants de cautxú, neoprè o matèries plàstiques que portin marcat en forma indeleble el voltatge màxim per al qual han estat fabricats. Com a complement, si procedeix, es faran servir cremes protectores i guants tipus cirurgí.

PROTECCIONS DE LES EXTREMITATS INFERIORS:

En treballs en risc d'accidents mecànics als peus, serà obligatori l'ús de botes de seguretat amb reforços metàl·lics a la puntera que estarà tractada i fosfatada per evitar la corrosió. Davant el risc derivat de l'ús de líquids corrosius, o davant riscos químics, es farà ús de calçat de sola de cautxú, neoprè o poliuretà, cuir especialment tractat i s'haurà de substituir el cosit per la vulcanització a la unió del cos al dioc del pis.

La puntera metàl·lica de protecció mecànica per a la realització de treballs en moviments de terres i realització d'estructures i enderrossos.

En aquelles operacions que les espurnes resultin perilloses, en no tenir elements de ferro o acer, la tancs serà per poder desfer-se'n ràpid per tal d'obrir-la ràpidament davant l'eventual introducció de partícules incandescentes.

La protecció de les extremitats inferiors es completarà, quan sigui necessari, amb l'ús de cobrint de peus i polaines de cuir adobat, cautxú o teixit ignífug.

Els turmells i llengüeta disposaran de coixinets de protecció, el calçat de seguretat serà de materials transpirables i disposaran de plantilles anticlausa.

PROTECCIONS DEL COS:

Els cinturons reuniran les següents característiques:

- Seran de cinta teixida en poliamida de primera qualitat o fibra sintètica d'alta tenacitat apropiada, sense rebllons i amb costures cosides.

- Tindran una amplada entre 10 i 20 cm, una espessor no inferior a 4mm, i llargària el més reduïda possible.

- Es revisaràn sempre abans del seu ús, i es llencaran quan tinguin talls, esquerdes o filaments que comprometin la seva resistència, calculada per al cos humà en caiguda lliure des d'una alçada de 5 m o quan la data de fabricació sigui superior als 4 anys.

- Aniran provistos d'anelles per on passaran la corda salvacaigudes, que no podran anar subjectes mitjançant rebllons.

- La corda salvacaigudes serà de poliamida d'alta tenacitat, amb un diàmetre de 12 mm. La sirga d'amarrador també serà de poliamida, però de 16 mm de diàmetre.

PROTECCIO PER A TREBALL A LA INTÈRRIE:

Els equips protectors íntegrament per al cos davant de les inclemències meteorològiques compliran les següents característiques:

- Que no obstaculitzin la llibertat de moviments.

- Que tinguin poder de retenció/evacuació del calor.

- Que la capacitat de transport de la suor sigui adequada.

- Facilitat d'aireació.

Les peces impermeables disposaran d'esclavines i registres de ventilació per a permetre l'evaporació de la suor.

ROBA I PECES DE SENYALITZACIÓ:

Els equips protectors destinats a la seguretat-senyalització de l'usuari compliran les següents característiques:

- Que no obstaculitzin la llibertat de moviments.

- Que tinguin poder de retenció/evacuació del calor.

- Que la capacitat de transport de la suor sigui adequada.

- Facilitat d'aireació.

- Que siguin visibles a temps pel destinatari.

- Que siguin visibles a temps pel destinatari.

- Que siguin visibles a temps pel destinatari.

- Que siguin visibles a temps pel destinatari.

- Que siguin visibles a temps pel destinatari.

- Que siguin visibles a temps pel destinatari.

- Que siguin visibles a temps pel destinatari.

- Que siguin visibles a temps pel destinatari.

- Que siguin visibles a temps pel destinatari.

- Que siguin visibles a temps pel destinatari.

- Que siguin visibles a temps pel destinatari.

- Que siguin visibles a temps pel destinatari.

- Que siguin visibles a temps pel destinatari.

- Que siguin visibles a temps pel destinatari.

- Que siguin visibles a temps pel destinatari.

- Que siguin visibles a temps pel destinatari.

- Que siguin visibles a temps pel destinatari.

- Que siguin visibles a temps pel destinatari.

- Que siguin visibles a temps pel destinatari.

- Que siguin visibles a temps pel destinatari.

- Que siguin visibles a temps pel destinatari.

- Que siguin visibles a temps pel destinatari.

- Que siguin visibles a temps pel destinatari.

- Que siguin visibles a temps pel destinatari.

- Que siguin visibles a temps pel destinatari.

- Que siguin visibles a temps pel destinatari.

- Que siguin visibles a temps pel destinatari.

- Que siguin visibles a temps pel destinatari.

- La peça de protecció disposa d'un disseny i dimensions que per la seva estàtica, no crei sensació de ridícul a l'usuari. Els materials i components de l'EPI no hauran d'afectar adversament al beneficiari de la seva utilització.

- Haurà d'oferir a l'usuari el major grau de comoditat possible que estigui en consonància amb la protecció adequada.

- Les parts de l'EPI que entrin en contacte amb l'usuari hauran d'estar lliures de rugositats, cantells agut i ressaltos que puguin produir irritacions o ferides.

- El seu disseny haurà de facilitar la seva correcta col·locació sobre l'usuari i haurà de garantir que restarà en el seu lloc durant el temps d'emprament previsible, tenint en compte els factors ambientals, junt amb els moviments i postures que l'usuari pugui adoptar durant el treball. A aquest fi, hauran de preveir-se dels mitjans apropiats, tal com sistemes d'ajustament o gamma de talles adequades, perquè permetin que l'EPI s'adapti a la morfologia de l'usuari.

- L'EPI haurà de ser tant lleuger com sigui possible, sense perjudici de la resistència i l'eficàcia del seu disseny.

- Quan sigui possible, l'EPI tindrà una baixa resistència al vapor d'aigua.

- La designació de la talla de cada peça de treball comprendrà al menys 2 dimensions de control, en centímetres: 1) La altura i el contorn de pit o bust; 2) L'altura i la cintura.

Per a l'elecció dels EPI, l'emprador haurà de dur a terme les següents actuacions prèvies:

- Anàlitzar i avaluar els riscos existents que no puguin evitar-se o eliminar-se suficientment per altres mitjans. Per a l'inventari dels riscos se seguirà l'esquema de l'Annex II del RD 773/1997, de 30 de maig.

- Definir les característiques que hauran de reunir els EPI per a garantir la seva funció, tenint en compte la naturalesa i magnitud dels riscos que els hauran de protegir, així com els factors addicionals de risc que puguin constituir els propis EPI o la seva utilització. Per a l'avaluació d'EPI se seguiran les indicacions de l'Annex IV del RD 773/1997, de 30 de maig.

- Comparar les característiques dels EPI existents en el mercat amb les definides a l'apartat anterior.

- Per a la normalització interna d'empresa dels EPI atenent a les conclusions de les actuacions prèvies d'avaluació de riscos, definició de característiques requerides i les existents en el mercat, l'emprador haurà de comprovar que compleixi amb les condicions i requisits establerts a l'Art. 5 del RD 773/1997, de 30 de maig, en funció de les modificacions significatives que l'evolució de la tècnica determini en els riscos, en les mesures tècniques i organitzatives, en els SPC i en les prestacions funcionals dels propis EPI.

PROTECCIONS DEL CAP:

Els mitjans de protecció del cap seran seleccionats en funció de les següents activitats:

- Obres de construcció, i especialment, activitats a sota o a prop de bastides i llocs de treball situats en altura, obres d'encofrat i desencofrat, muntatge i instal·lació de bastides i demolició.

- Treballs en ponts metàl·lics, edificis i estructures metàl·liques de gran altura, pals, torres, obres i muntatges metàl·lics, de caldereria i conduccions tubulars.

- Obres en fosses, rases, pous i galeries.

- Moviments de terra i obres en roca.

- Treballs en explotacions de fons, en canteres, explotacions a cel obert i desplaçaments de runes.

- Treballs amb explosius.

- Activitats en ascensors, mecanismes elevadors, grues i mitjans de transport.

- Manteniment d'obres i instal·lacions industrials.

PROTECCIONS PER A L'APARELL OCULAR I LA CARA:

Protecció de l'aparell ocular:

- Els mitjans de protecció ocular seran seleccionats en funció de les activitats amb riscos de: Topades o impactes amb partícules o cossos sòlids.

- Acció de pols i fums.

- Projecció o esquitxada de líquids freds, calents, caústics o materials fosos.

- Substàncies perilloses per la seva intensitat o naturalesa.

- Radiacions perilloses per la seva intensitat o naturalesa.

- Enllumenat

Protecció de la cara:

- Els mitjans de protecció facial seran seleccionats en funció de les següents activitats:

- Treballs de soldadura, esmerilat, polit i/o tall.

- Treballs de perforació i burinat.

- Talla i tractament de pedres.

- Manipulació de pistoles fixaclaus d'impacte.

- Utilització de maquinària que generen encanalls curts.

- Recollida i fragmentació de vidre, ceràmica.

- Treball amb raig projectador d'abrasius granulars.

- Manipulació o utilització de productes àcids i alcalins, desinfectants i detergents corrosius.

- Manipulació o utilització de dispositius amb raig líquid.

- Activitats en un entorn de calor radiant.

- Treballs que desprenen radiacions.

- Treballs elèctrics en tensió, en baixa tensió.

CSV (Codi de verificació Segura)	IV7F3TLZHVFN3CJYVXWE5YBAAM	Data i hora	29/11/2021 12:04:31
Normativa	Aquest document incorpora signatura electrònica reconeguda d'acord amb la llei 59/2003, 19 de desembre, de signatura electrònica		
Signat per	MARISOL CARRILLO MUÑOZ (CAP SERVEI D'EQUIPAMENTS MUNICIPALS)		
Signat per	RAQUEL MORERA IZQUIERDO (ARQUITECTE/A TÈCNIC/A ESPECIALITZAT I SEGURETAT)		
URL de verificació	https://seu.mataro.cat/verifirma/code/IV7F3TLZHVFN3CJYVXWE5YBAAM	Pàgina	125/246



<p>PROTECCIONS PER A L' APARELL AUDITIU:</p> <ul style="list-style-type: none"> - Els mitjans de protecció auditiva seran seleccionats en funció de les següents activitats: - Treballs amb utilització de dispositius d'aire comprimit. - Treballs de percussió. <p>PROTECCIONS PER A L'APARELL RESPIRATORI:</p> <ul style="list-style-type: none"> - Els mitjans de protecció de l'aparell respiratori seran seleccionats en funció dels següents riscos: - Pols, fums i boires. - Vapors metàl·lics i orgànics. - Gasos tòxics industrials. - Monòxid de carboni. - Baixa concentració d'oxigen respirable. <p>PROTECCIONS DE LES EXTREMITATS SUPERIORS:</p> <ul style="list-style-type: none"> - Els mitjans de protecció de les extremitats superiors, mitjançant la utilització de guants, aquests seran seleccionats en funció de les següents activitats: - Treballs de soldadura. - Manipulació d'objectes amb arestes tallants. - Manipulació o utilització de productes àcids i alcalins. - Treballs amb risc màstrec. <p>PROTECCIONS DE LES EXTREMITATS INFERIORS:</p> <ul style="list-style-type: none"> - Per a la protecció dels peus, en els casos que s'indiquin seguidament, es dotarà al treballador de calçat de seguretat, adaptat als riscos a prevenir en funció de l'activitat: - Calçat de protecció i de seguretat: - Treballs d'obra grossa, enginyeria civil i construcció de carreteres - Treballs en bastides - Obres de demolició d'obra grossa - Obres de construcció de formigó i d'elements prefabricats que incloguin encofrat i desencofrat - Activitats en obres de construcció o àrees d'emmagatzematge - Obres d'ensostrat - Treballs d'estructura metàl·lica - Treballs de muntatge i instal·lacions metàl·lics - Treballs en canteres, explotacions a cel obert i desplaçament de runes - Treballs de transformació de materials lítics - Manipulació i tractament de vidre - Revestiment de materials termoïllants - Prefabricats per a la construcció - Sabates de seguretat amb taló o sola correguda i sola antiperforant: - Obres d'ensostrat - Calçat i cobriment de calçat de seguretat amb sola termoïllant: - Activitats sobre i amb masses ardents o fredes - Polaines, calçat i cobriment de calçat per poder desfer-se'n ràpid en cas de penetració de masses en fusió. - Soldadors <p>PROTECCIONS DEL COS:</p> <ul style="list-style-type: none"> - Els mitjans de protecció personal anticaiques d'alçada, seran seleccionats en funció de les següents activitats: - Muntatge de peces prefabricades. - Treballs en pals i torres. - Treballs en cabines de grues situades en altura. <p>PROTECCIÓ DEL TRONC:</p> <ul style="list-style-type: none"> - Els mitjans de protecció del tronc seran seleccionats en funció dels riscos derivats de les activitats: - Peces i equips de protecció: - Manipulació o utilització de productes àcids i alcalins, desinfectants i detergents corrosius. - Treballs amb masses ardents o permanència a prop d'aquestes i en ambient calent. - Manipulació de vidre pla. - Treballs de rajat de sorra. - Treballs en cambres frigorífiques. - Roba de protecció antiinflamable: - Treballs de soldadura en locals exigus. - Davantals antiperforants: - Manipulació de ferramentes de talls manuals, quan la fulla hagi d'orientar-se cap el cos. - Davantals de cuir i altres materials resistent a partícules i gasos incandescents: - Treballs de soldadura. - Treballs de forja i emmolliment. - Treballs de forja i emmolliment. <p>PROTECCIÓ PERSONAL CONTRA CONTACTES ELÈCTRICS:</p> <ul style="list-style-type: none"> - Els mitjans de protecció personal a les immediacions de zones en tensió elèctrica, seran seleccionats 	<p>PROTECCIONS PER A L' APARELL AUDITIU:</p> <ul style="list-style-type: none"> - Els mitjans de protecció auditiva seran seleccionats en funció de les següents activitats: - Treballs amb utilització de dispositius d'aire comprimit. - Treballs de percussió. <p>PROTECCIONS PER A L'APARELL RESPIRATORI:</p> <ul style="list-style-type: none"> - Els mitjans de protecció de l'aparell respiratori seran seleccionats en funció dels següents riscos: - Pols, fums i boires. - Vapors metàl·lics i orgànics. - Gasos tòxics industrials. - Monòxid de carboni. - Baixa concentració d'oxigen respirable. <p>PROTECCIONS DE LES EXTREMITATS SUPERIORS:</p> <ul style="list-style-type: none"> - Els mitjans de protecció de les extremitats superiors, mitjançant la utilització de guants, aquests seran seleccionats en funció de les següents activitats: - Treballs de soldadura. - Manipulació d'objectes amb arestes tallants. - Manipulació o utilització de productes àcids i alcalins. - Treballs amb risc màstrec. <p>PROTECCIONS DE LES EXTREMITATS INFERIORS:</p> <ul style="list-style-type: none"> - Per a la protecció dels peus, en els casos que s'indiquin seguidament, es dotarà al treballador de calçat de seguretat, adaptat als riscos a prevenir en funció de l'activitat: - Calçat de protecció i de seguretat: - Treballs d'obra grossa, enginyeria civil i construcció de carreteres - Treballs en bastides - Obres de demolició d'obra grossa - Obres de construcció de formigó i d'elements prefabricats que incloguin encofrat i desencofrat - Activitats en obres de construcció o àrees d'emmagatzematge - Obres d'ensostrat - Treballs d'estructura metàl·lica - Treballs de muntatge i instal·lacions metàl·lics - Treballs en canteres, explotacions a cel obert i desplaçament de runes - Treballs de transformació de materials lítics - Manipulació i tractament de vidre - Revestiment de materials termoïllants - Prefabricats per a la construcció - Sabates de seguretat amb taló o sola correguda i sola antiperforant: - Obres d'ensostrat - Calçat i cobriment de calçat de seguretat amb sola termoïllant: - Activitats sobre i amb masses ardents o fredes - Polaines, calçat i cobriment de calçat per poder desfer-se'n ràpid en cas de penetració de masses en fusió. - Soldadors <p>PROTECCIONS DEL COS:</p> <ul style="list-style-type: none"> - Els mitjans de protecció personal anticaiques d'alçada, seran seleccionats en funció de les següents activitats: - Muntatge de peces prefabricades. - Treballs en pals i torres. - Treballs en cabines de grues situades en altura. <p>PROTECCIÓ DEL TRONC:</p> <ul style="list-style-type: none"> - Els mitjans de protecció del tronc seran seleccionats en funció dels riscos derivats de les activitats: - Peces i equips de protecció: - Manipulació o utilització de productes àcids i alcalins, desinfectants i detergents corrosius. - Treballs amb masses ardents o permanència a prop d'aquestes i en ambient calent. - Manipulació de vidre pla. - Treballs de rajat de sorra. - Treballs en cambres frigorífiques. - Roba de protecció antiinflamable: - Treballs de soldadura en locals exigus. - Davantals antiperforants: - Manipulació de ferramentes de talls manuals, quan la fulla hagi d'orientar-se cap el cos. - Davantals de cuir i altres materials resistent a partícules i gasos incandescents: - Treballs de soldadura. - Treballs de forja i emmolliment. - Treballs de forja i emmolliment. <p>PROTECCIÓ PERSONAL CONTRA CONTACTES ELÈCTRICS:</p> <ul style="list-style-type: none"> - Els mitjans de protecció personal a les immediacions de zones en tensió elèctrica, seran seleccionats 	<p>PROTECCIONS PER A L' APARELL AUDITIU:</p> <ul style="list-style-type: none"> - Els mitjans de protecció auditiva seran seleccionats en funció de les següents activitats: - Treballs de muntatge elèctric - Treballs de manteniment elèctric - Treballs d'exploració i transport elèctric <p>SUBMINISTRAMENT I EMMAÇATZEMATGE:</p> <ul style="list-style-type: none"> - Es subministraran embalatges en caixes, classificats per models o tipus homogenis, etiquetats amb les següents dades: - Nom, marca comercial o altre mitjà d'identificació del fabricant o el seu representant autoritzat. - Designació del tipus de producte, nom comercial o codi. - Designació de la talla. - Número de la norma EN específica. - Etiqueta de compte: Instruccions de rentat o neteja segons Norma ISO 3759. - Es seguiran les recomanacions d'emmagatzematge i atenció, fixats pel fabricant. - Es reemplaçaran els elements, es netejaran, desinfectaran i es col·locaran en el lloc assignat, seguint les instruccions del fabricant. - S'emmagatzemaran en compartiments ampilis i secs, amb temperatures compreses entre 15 i 25°C. - Els estocs i les entreres estaran documentades i custodiades, amb justificació de recepció i rebut, per un responsable delegat per l'emprador. - La vida útil dels EPI és limitada, podent ser deguda tant al seu desgast prematur per l'ús, com a la seva caducitat, que vindrà fixada pel termini de validesa establert pel fabricant, a partir de la seva data de fabricació (generalment estampada a l'EPI), amb independència que hagi estat o no utilitzat. <p>3.- UNITAT I CRITERI D'AMIDAMENT</p> <p>Unitat mesurada segons les especificacions de la DT.</p> <p>4.- NORMATIVA DE COMPLIMENT OBLIGATORI</p> <p>Ley 31/1995, de 8 de noviembre, de prevención de riesgos laborales. Real Decreto 773/1997, de 30 de mayo, sobre disposiciones mínimas de seguridad y salud relativas a la utilización por los trabajadores de equipos de protección individual. Real Decreto 1407/1992, de 20 de noviembre, por el que se regulan las condiciones para la comercialización y libre circulación intracomunitaria de los equipos de protección individual. Real Decreto 159/1995, de 3 de febrero, por el que se modifica el real decreto 1407/1992, de 20 de noviembre, por el que se regula las condiciones para la comercialización y libre circulación intracomunitaria de los equipos de protección individual. Resolución de 29 de abril de 1999, de la Dirección General de Industria y Tecnología, por la que se actualiza el anexo IV de la Resolución de 18 de marzo de 1998, de la Dirección General de Tecnología y Seguridad Industrial. Resolución de 28 de julio de 2000, de la Dirección General de Política Tecnológica, por la que se actualiza el anexo IV de la Resolución de 29 de abril de 1999, de la Dirección General de Industria y Tecnología.</p>
--	--	--

<p>PROTECCIONS PER A L' APARELL AUDITIU:</p> <ul style="list-style-type: none"> - Els mitjans de protecció auditiva seran seleccionats en funció de les següents activitats: - Treballs de muntatge elèctric - Treballs de manteniment elèctric - Treballs d'exploració i transport elèctric <p>SUBMINISTRAMENT I EMMAÇATZEMATGE:</p> <ul style="list-style-type: none"> - Es subministraran embalatges en caixes, classificats per models o tipus homogenis, etiquetats amb les següents dades: - Nom, marca comercial o altre mitjà d'identificació del fabricant o el seu representant autoritzat. - Designació del tipus de producte, nom comercial o codi. - Designació de la talla. - Número de la norma EN específica. - Etiqueta de compte: Instruccions de rentat o neteja segons Norma ISO 3759. - Es seguiran les recomanacions d'emmagatzematge i atenció, fixats pel fabricant. - Es reemplaçaran els elements, es netejaran, desinfectaran i es col·locaran en el lloc assignat, seguint les instruccions del fabricant. - S'emmagatzemaran en compartiments ampilis i secs, amb temperatures compreses entre 15 i 25°C. - Els estocs i les entreres estaran documentades i custodiades, amb justificació de recepció i rebut, per un responsable delegat per l'emprador. - La vida útil dels EPI és limitada, podent ser deguda tant al seu desgast prematur per l'ús, com a la seva caducitat, que vindrà fixada pel termini de validesa establert pel fabricant, a partir de la seva data de fabricació (generalment estampada a l'EPI), amb independència que hagi estat o no utilitzat. <p>3.- UNITAT I CRITERI D'AMIDAMENT</p> <p>Unitat mesurada segons les especificacions de la DT.</p> <p>4.- NORMATIVA DE COMPLIMENT OBLIGATORI</p> <p>Ley 31/1995, de 8 de noviembre, de prevención de riesgos laborales. Real Decreto 773/1997, de 30 de mayo, sobre disposiciones mínimas de seguridad y salud relativas a la utilización por los trabajadores de equipos de protección individual. Real Decreto 1407/1992, de 20 de noviembre, por el que se regulan las condiciones para la comercialización y libre circulación intracomunitaria de los equipos de protección individual. Real Decreto 159/1995, de 3 de febrero, por el que se modifica el real decreto 1407/1992, de 20 de noviembre, por el que se regula las condiciones para la comercialización y libre circulación intracomunitaria de los equipos de protección individual. Resolución de 29 de abril de 1999, de la Dirección General de Industria y Tecnología, por la que se actualiza el anexo IV de la Resolución de 18 de marzo de 1998, de la Dirección General de Tecnología y Seguridad Industrial. Resolución de 28 de julio de 2000, de la Dirección General de Política Tecnológica, por la que se actualiza el anexo IV de la Resolución de 29 de abril de 1999, de la Dirección General de Industria y Tecnología.</p>	<p>B1 - MATERIALS PER A PROTECCIONS INDIVIDUALS, COL·LECTIVES, IMPLANTACIÓ I ASSISTÈNCIES TÈCNiques</p> <p>B14 - MATERIALS PER A PROTECCIONS INDIVIDUALS</p> <p>B147 - MATERIALS PER A PROTECCIONS DEL COS</p> <p>B147Y-- TAP PER A PROTECCIÓ DE L'APARELL AUDITIU</p> <p>0.- ELEMENTS QUE CONTEMPLA EL PLEC</p> <p>B147Y-0XJE.</p> <p>Plec de condicions</p> <p>1.- DEFINICIÓ I CONDICIONS DELS ELEMENTS</p>
--	---

CSV (Codi de verificació Segura)	IV7F3TLZHVFN3CJYVXWE5YBAAM	Data i hora	29/11/2021 12:04:31
Normativa	Aquest document incorpora signatura electrònica reconeguda d'acord amb la llei 59/2003, 19 de desembre, de signatura electrònica		
Signat per	MARISOL CARRILLO MUÑOZ (CAP SERVEI D'EQUIPAMENTS MUNICIPALS)		
Signat per	RAQUEL MORERA IZQUIERDO (ARQUITECTE/A TÈCNIC/A ESPECIALITZAT I SEGURETAT)		
URL de verificació	https://seu.mataro.cat/verifirma/code/IV7F3TLZHVFN3CJYVXWE5YBAAM	Pàgina	126/246



i líquids, seran com els anteriors, però portaran incorporats botons de ventilació indirecta o tamis antiestàtic; en els dimes casos seran de muntura de tipus normal i amb proteccions laterals que podran ser perforades per a una millor ventilació.

- Quan no existeixi perill d'impactes per partícules dures, es podran fer servir ulleres de protecció tipus "panoràmiques" amb armadura de vinil flexible i amb el visor de policarbonat o acetat transparent.

- Hauran de ser de fàcil neteja i reduiran al mínim el camp visual.
- En ambients de pols fi, amb ambient xafogós o humit, el visor haurà de ser de reixeta metàl·lica (tipus picapedrer) per impedir l'entelament.

Els mitjans de protecció de la cara podran ser de diversos tipus:

- Pantalla abatible amb armès propi
- Pantalla abatible subjectada al casc de abatables
- Pantalles sostingudes amb la mà
- Pantalles amb protecció de cap, fixes o abatibles

Les pantalles contra la projecció de cossos físics hauran de ser de material orgànic, transparent, lliures d'estríes, ratlles o deformacions. Podran ser de xarxa metàl·lica prima o proveïdes d'un visor amb vidre inestètil·le.

Als treballs elèctrics realitzats en proximitats de zones de tensió, l'aparell de la pantalla haurà d'estar construït amb material absolutament aïllant i el visor lleugerament enfosquit, en previsió de ceguesa per encebada intempestiva de l'arc elèctric.

Les utilitzades en previsió d'escalfor, hauran de ser de "kevlar" o de teixit aluminitzat reflectant (l'amiant i teixits asbèstics estan totalment prohibits), amb un visor corresponent, equipat amb vidre resistent a la temperatura que haurà de suportar.

Les pantalles per soldadures, bé siguin de mà, com d'altre tipus hauran de ser fabricades preferentment amb polièster reforçat amb fibra de vidre o en directe amb fibra vulcanitzada.

Les que es facin servir per a soldadura elèctrica no hauran de tenir cap part metàl·lica a l'exterior, a fi d'evitar els contactes accidentals amb la pinça de soldar.

Vidres de protecció:

- Els lents per ulleres de protecció, tant els de vidre (mineral) com els de plàstic transparent (orgànic) hauran de ser òpticament neutrals, lliures de bombolles, taques, ondulacions i altres defectes, i les incolores hauran de transmetre no menys del 89% de les radiacions incidentals.

- En el sector de la construcció, per a la seva resistència impossibilitat de rallat i entelament, el tipus de visor més polivalent i eficaç, acostuma a ser el de reixeta metàl·lica d'acer, tipus sedàs, tradicional de les ulleres de picapedrer.

PROTECCIONS PER A L'APARELL AUDITIU:

Els elements de protecció auditiva, seran sempre d'ús individual.

PROTECCIONS PER A L'APARELL RESPIRATORI:

Els equips protectors de l'aparell respiratori compliran les següents característiques:

- Seran de tipus i utilització apropiat al risc.

- S'adaptaran completament al contour facial de l'usuari, per evitar filtracions.

- Determinaran les mínimes molesties a l'usuari.

- Les parts amb contacte amb la pell hauran de ser de goma especialment tractada o de neoprè per evitar la irritació de l'epidèrmis.

- En l'ús de mascarates facials dotades de visors panoràmics, per als usuaris que necessitin l'ús d'ulleres amb vidres correctors, es disposarà al seu interior el dispositiu portavidres, subministrats a l'efecte pel fabricant de l'equip respiratori, i els oculars correctors específics per l'usuari.

PROTECCIONS DE LES EXTREMITATS SUPERIORS:

La protecció de mans, avantbraç, i braç es farà mitjançant guants, mànecues, mitjons i maniguets seleccionats per prevenir els riscos existents i per evitar la dificultat de moviments al treballador.

Aquests elements de protecció seran de goma o cautxú, clorur de polivinil, cuir adobat al crom, teixit termoalltat, punt, lona, pell flor, serratge, malla metàl·lica, làtex rugós anticallada, etc., segons les característiques o riscos del treball a realitzar.

Per a les maniobres amb electricitat s'hauran de fer servir guants de cautxú, neoprè o matèries plàstiques que portin marcat en forma indeleble el voltatge màxim per al qual han estat fabricats.

Com a complement, si procedeix, es faran servir cremes protectores i guants tipus cirurgià.

PROTECCIONS DE LES EXTREMITATS INFERIORS:

En treballs en risc d'accidents mecànics als peus, serà obligatori l'ús de botes de seguretat amb reforços metàl·lics a la puntera, que estarà tractada i fosfatada per evitar la corrosió.

Davant el risc derivat de l'ús de líquids corrosius, o davant riscos químics, es farà ús de calçat de sola de cautxú, neoprè o poliuretà, cuir especialment tractat i s'haurà de substituir el cosit per la vulcanització a la unió del cos al bloc del pis.

La protecció davant l'aigua i la humitat, s'efectuarà amb botes altes de PVC, que hauran de tenir la puntera metàl·lica de protecció mecànica per a la realització de treballs en moviments de terres i realització d'estructures i enderroc.

En aquelles operacions que les espurnes resultin perilloses, en no tenir elements de ferro o acer, la tanca serà per poder desfer-se'n ràpid per cal d'obrir-la ràpidament davant l'eventual introducció de partícules incandescentes.

Equip destinat a ser dut o subjectat pel treballador perquè el protegeixi d'un o diversos riscos que puguin amenaçar la seva seguretat o la seva salut, així com qualsevol complement o accessori destinat a tal fi.

S'han considerat els tipus següents:

- Proteccions del cap
- Proteccions per a l'aparell ocular i la cara
- Proteccions per a l'aparell auditiu
- Proteccions per a l'aparell respiratori
- Proteccions de les extremitats superiors
- Proteccions de les extremitats inferiors
- Proteccions del cos
- Protecció del tronc
- Protecció per treball a la intempèrie
- Roba i peces de senyalització
- Protecció personal contra contactes elèctrics

Resten expressament exclòs:

- La roba de treball corrent i els uniformes que no estiguin específicament destinats a protegir la salut o la integritat física del treballador

- Els equips dels serveis de socors i salvament

- Els EPI dels militars, dels policies i de les persones dels serveis de manteniment de l'ordre

- El material d'esport

- El material d'autodefensa o de dissuasió

- Els aparells portàtils per a la detecció i senyalització dels riscos i dels factors de molèstia

CHARACTERÍSTIQUES GENERALS:

Es tracta d'uns equips que actuen a mode de coberta o pantalla portàtil, individualitzada per a cada usuari, destinats a reduir les conseqüències derivades del contacte de la zona del cos protegida, amb una energia fora de control, d'intensitat inferior a la previsible resistència física de l'EPI.

La seva eficàcia resta limitada a la seva capacitat de resistència a la força fora de control que coincideix amb la part del cos protegida per l'usuari, a la seva correcta utilització i manteniment, així com a la formació i voluntat del beneficiari per al seu emprament en les condicions previstes pel fabricant. La seva utilització haurà de quedar restringida a l'absència de garanties preventives adequades, per inexistència de MAUP, o en el seu defecte SPC d'eficàcia equivalent.

Els EPI hauran de proporcionar una protecció eficaç davant els riscos que motiven el seu ús, sense suposar per si mateixos o ocasionar riscos addicionals ni molèsties innecessàries.

PROTECCIONS DEL CAP:

Els casos de seguretat podran ser amb ala completa al seu voltant, protegint en part les orelles i el coll, o bé amb visera damunt el front únicament, i en els dos casos hauran de complir els següents requisits:

- Compren la defensa del crani, cara, coll i completaran el seu ús, la protecció específica d'ulls i oïdes.

- Estaran formats per l'envoltant exterior del casc pròpiament dit, i d'armès o atallatge d'adaptació al cap, el qual constitueix la seva part en contacte i va proveït d'una barballera ajustable a la mida. Aquest atallatge, serà regulable a les diferents mides dels caps, la fixació al casc haurà de ser sòlida, deixant una llum lliure de 2 a 4 cm entre ell mateix i la part interior del casc, a fi d'amortir els impactes. A l'interior del frontis de l'atallatge, s'haurà de disposar d'un dessuador de "cuirson" o material asstringent similar. Les parts en contacte amb el cap hauran de ser reemplaçables fàcilment.

- Han de ser fabricats amb material resistent a l'impacte mecànic, sense perjudici de la lleugeresa, no sobrepassant en cap cas els 0,450 kg de pes

- Es protegirà al treballador davant les descàrregues elèctriques i les radiacions calorífiques i hauran de ser incombustibles o de combustió lenta; s'hauran de protegir de les radiacions calorífiques i descàrregues elèctriques fins als 17.000 volts sense perforar-se

- S'hauran de substituir aquells cascos que hagin patit impactes violents, encara que no se'ls hi apreciï exteriorment cap deteriorament. Es considerarà un envelliment del material en relleu a d'uns quatre anys, transcorreguts els quals des de la data de fabricació (injectada en tel·leu a l'interior) s'hauran de donar de baixa, encara que no estiguin fets servir i es trobin emmagatzemats

- Han de ser d'ús personal, podent-se acceptar en construcció l'ús per altres usuaris posteriors, previ el seu rentat sèptic i substitució íntegra dels atallatges interiors per altres, totalment nous

PROTECCIONS PER A L'APARELL OCULAR I LA CARA:

La protecció de l'aparell ocular s'efectuarà mitjançant la utilització d'ulleres, pantalles transparents o viseres.

Les ulleres protectores reuniran les característiques mínimes següents:

- Les armadures metàl·liques o de material plàstic seran lleugeres, indeformables a l'escalfor, incombustibles, còmodes i de disseny anatómic sense perjudici de la seva resistència i eficaçia.

- Quan es treballi amb vapors, gasos o pols molt fina, hauran de ser completament tancades i ajustades a la cara, amb visor amb tractament anticentelat; en els casos d'ambients agressius de pols grossa

CSV (Codi de verificació Segura)	IV7F3TLZHVFN3CJYVXWE5YBAAM	Data i hora	29/11/2021 12:04:31
Normativa	Aquest document incorpora signatura electrònica reconeguda d'acord amb la llei 59/2003, 19 de desembre, de signatura electrònica		
Signat per	MARISOL CARRILLO MUÑOZ (CAP SERVEI D'EQUIPAMENTS MUNICIPALS)		
Signat per	RAQUEL MORERA IZQUIERDO (ARQUITECTE/A TÈCNIC/A ESPECIALITZAT I SEGURETAT)		
URL de verificació	https://seu.mataro.cat/verifirma/code/IV7F3TLZHVFN3CJYVXWE5YBAAM	Pàgina	127/246



La protecció de les extremitats inferiors es completarà, quan sigui necessari, amb l'ús de cobriment de peus i polaines de cuir adobat, cautxú o teixit ignífug.

Els turralls i llençols disposaran de coixinets de protecció, el calçat de seguretat serà de materials transpirables i disposaran de plantilles anticaus.

PROTECCIONS DEL COS:

- Els cinturons reuniran les següents característiques:
 - Seran de cinta teixida de poliàmid de primera qualitat o fibra sintètica d'alta tenacitat apropiada, sense rebllons i amb costures cosides.
 - Tindran una amplada entre 10 i 20 cm, una espessor no inferior a 4mm, i llargària el més reduïda possible.
 - Es revisaran sempre abans del seu ús, i es llencaran quan tinguin talls, esquerdes o filaments que comprometin la seva resistència, calculada per al cos humà en caiguda lliure des d'una alçada de 5 m o quan la data de fabricació sigui superior als 4 anys.
 - Aniran previstos d'anelles per on passaran la corda salvacaigudes, que no podran anar subjectes mitjançant rebllons.
 - La corda salvacaigudes serà de poliàmid d'alta tenacitat, amb un diàmetre de 12 mm. La sirga d'amarrador també serà de poliàmid, però de 16 mm de diàmetre.

PROTECCIÓ PER A TREBALL A LA INTENSIU: LA

- Els equips protectors integral per al cos davant de les inclemències meteorològiques compliran les següents característiques:
 - Que no obstaculitzin la llibertat de moviments.
 - Que tinguin poder de retenció/evacuació del calor.
 - Que la capacitat de transport de la suor sigui adequada.
 - Facilitat d'aïreació.

Les peces impermeables disposaran d'esclavines i registres de ventilació per a permetre l'evaporació de la suor.

ROBA I PECES DE SENYALITZACIÓ:

- Els equips protectors destinats a la seguretat-senyalització de l'usuari compliran les següents característiques:
 - Que no obstaculitzin la llibertat de moviments.
 - Que tinguin poder de retenció/evacuació del calor.
 - Que la capacitat de transport de la suor sigui adequada.
 - Facilitat d'aïreació.
 - Que siguin visibles a temps pel destinatari.

2.- CONDICIONS DE SUBMINISTRAMENT I ENMAGatzAMENT

ELECCIÓ:

- Els EPI hauran de ser seleccionats amb el coneixement de les condicions i tasques relacionades amb l'usuari, tenint en compte les tasques implicades i les dades proporcionades pel fabricant.
- Tant el comprador com l'usuari hauran de comprovar que l'EPI ha estat dissenyat i fabricat de la forma següent:
 - La peça de protecció disposa d'un disseny i dimensions que per la seva estàtica, no crei sensació de ridícul a l'usuari. Els materials i components de l'EPI no hauran d'afectar adversament al beneficiari de la seva utilització.
 - Haurà d'oferir a l'usuari el major grau de comoditat possible que estigui en consonància amb la protecció adequada.

- Les parts de l'EPI que entrin en contacte amb l'usuari hauran d'estar lliures de rugositats, cantells agut i ressaltos que puguin produir irritacions o ferides.

- El seu disseny haurà de facilitar la seva correcta col·locació sobre l'usuari i haurà de garantir que restarà en el seu lloc durant el temps d'emprament previsible, tenint en compte els factors ambientals, junt amb els moviments i postures que l'usuari pugui adoptar durant el treball. A aquest fi, hauran de preveir-se dels mitjans apropiats, tal com sistemes d'ajustament o gamma de talles adequades, perquè permetin que l'EPI s'adapti a la morfologia de l'usuari.

- L'EPI haurà de ser tant lleuger com sigui possible, sense perjudici de la resistència i l'eficàcia del seu disseny.

- Quan sigui possible, l'EPI tindrà una baixa resistència al vapor d'aigua.
- La designació de la talla de cada peça de treball comprendrà al menys 2 dimensions de control, en centímetres: 1) La altura i el contorn de pit o bust, 2) L'altura i la cintura.

Per a l'elecció dels EPI, l'emprador haurà de dur a terme les següents actuacions prèvies:

- Analitzar i avaluar els riscos existents que no puguin evitar-se o eliminar-se suficientment per altres mitjans. Per a l'inventari dels riscos se seguirà l'esquema de l'Annex II del RD 773/1997, de 30 de maig.
- Definir les característiques que hauran de reunir els EPI per a garantir la seva funció, tenint en compte la naturalesa i magnitud dels riscos que els hauran de protegir, així com els factors addicionals de risc que puguin constituir els propis EPI o la seva utilització. Per a l'avaluació d'EPI se seguiran les indicacions de l'Annex IV del RD 773/1997, de 30 de maig.
- Comparar les característiques dels EPI existents en el mercat amb les definides a l'apartat

anterior.

Per a la normalització interna d'empresa dels EPI atenent a les conclusions de les actuacions prèvies d'avaluació de riscos, definició de característiques requerides i les existents en el mercat, l'emprador haurà de comprovar que compleixi amb les condicions i requisits establerts a l'Art. 5 del RD 773/1997, de 30 de maig, en funció de les modificacions significatives que l'evolució de la tècnica determini en els riscos, en les mesures tècniques i organitzatives, en els SFC i en les prestacions funcionals dels propis EPI.

PROTECCIONS DEL CAP:

- Els mitjans de protecció del cap seran seleccionats en funció de les següents activitats:
 - Obres de construcció, i especialment, activitats a sota o a prop de bastides i llocs de treball situats en altura, obres d'escofrat i desencofrat, muntatge i instal·lació de bastides i demolició.
 - Treballs en ponts metàl·lics, edificis i estructures metàl·liques de gran altura, pals, torres, obres i muntatges metàl·lics, de caldereria i conduccions tubulars.
 - Obres en fosses, rases, pous i galeries.
 - Moviments de terra i obres en roca.
 - Treballs en explotacions de fons, en canteres, explotacions a cel obert i desplaçaments de runes.
 - Utilització de pistoles fixaclus.
 - Treballs amb explosius.
 - Activitats en ascensors, mecanismes elevadors, grues i mitjans de transport.
 - Manteniment d'obres i instal·lacions industrials.

PROTECCIONS PER A L'APARELL OCULAR I LA CARRA:

Protecció de l'aparell ocular:

- Els mitjans de protecció ocular seran seleccionats en funció de les activitats amb riscos de:
 - Topades o impactes amb partícules o cossos sòlids.
 - Acció de pols i fums.
 - Projectió o esquitxada de líquids freds, calents, càustics o materials fosos.
 - Substàncies perilloses per la seva intensitat o naturalesa.
 - Radiacions perilloses per la seva intensitat o naturalesa.
 - Enlluernament

Protecció de la cara:

- Els mitjans de protecció facial seran seleccionats en funció de les següents activitats:
 - Treballs de soldadura, esmerllat, polit i/o tall.
 - Treballs de perforació i burinat.
 - Talla i tractament de pedres.
 - Manipulació de pistoles fixaclus d'impacte.
 - Utilització de maquinària que generen encenalls curts.
 - Recollida i fragmentació de vidre, ceràmica.
 - Treball amb raig projector d'abrasius granulars.
 - Manipulació o utilització de productes àcids i alcalins, desinfectants i detergents corrosius.
 - Activitats en un entorn de calor radiant.
 - Treballs que despresen radiacions.
 - Treballs elèctrics en tensió en baixa tensió.

PROTECCIONS PER A L'APARELL AUDITIU:

- Els mitjans de protecció auditiva seran seleccionats en funció de les següents activitats:
 - Treballs amb utilització de dispositius d'aire comprimit.
 - Treballs d'arrancada i abrasió en recintes angostos o confinats.

PROTECCIONS PER A L'APARELL RESPIRATORI:

- Els mitjans de protecció de l'aparell respiratori seran seleccionats en funció dels següents riscos:
 - Pols, fums i boires.
 - Vapors metàl·lics i orgànics.
 - Gasos tòxics industrials.
 - Monòxid de carboni.
 - Baixà concentració d'oxigen respirable.

PROTECCIONS DE LES EXTREMITATS SUPERIORS:

- Els mitjans de protecció de les extremitats superiors, mitjançant la utilització de guants, aquests seran seleccionats en funció de les següents activitats:
 - Treballs de soldadura.
 - Manipulació d'objectes amb arestes tallants.
 - Manipulació o utilització de productes àcids i alcalins.

Treballs amb risc elèctric.

PROTECCIONS DE LES EXTREMITATS INFERIORS:

- Per a la protecció dels peus, en els casos que s'indiquin seguidament, es dotarà al treballador de calçat de seguretat, adaptat als riscos a prevenir en funció de l'activitat:
 - Calçat de protecció i de seguretat:
 - Treballs d'obra grossa, enginyeria civil i construcció de carreteres
 - Treballs en bastides
 - Obres de demolició d'obra grossa

CSV (Codi de verificació Segura)	IV7F3TLZHVFN3CJYVXWE5YBAAM	Data i hora	29/11/2021 12:04:31
Normativa	Aquest document incorpora signatura electrònica reconeguda d'acord amb la llei 59/2003, 19 de desembre, de signatura electrònica		
Signat per	MARISOL CARRILLO MUÑOZ (CAP SERVEI D'EQUIPAMENTS MUNICIPALS)		
Signat per	RAQUEL MORERA IZQUIERDO (ARQUITECTE/A TÈCNIC/A ESPECIALITZAT I SEGURETAT)		
URL de verificació	https://seu.mataro.cat/verifirma/code/IV7F3TLZHVFN3CJYVXWE5YBAAM	Pàgina	128/246



- Obres de construcció de formigó i d'elements prefabricats que incloquin encofrat i desencofrat
- Activitats en obres de construcció o àrees d'emmagatzematge
- Obres d'ensotrat
- Treballs d'estructura metàl·lica
- Treballs de muntatge i instal·lacions metàl·lics
- Treballs en canteres, explotacions a cel obert i desplaçament de runes
- Treballs de transformació de materials lítics
- Manipulació i tractament de vidre
- Revestiment de materials termoïllants
- Prefabricats per a la construcció
- Sabates de seguretat amb taló o sola correguda i sola antiperforant:
- Obres d'ensotrat
- Calçat i cobriment de calçat de seguretat amb sola termoïllant:
- Activitats sobre i amb masses ardents o fredes
- Polaines, calçat i cobriment de calçat per poder desfer-se'n ràpid de masses
- Soldadors
- PROTECCIONS DEL COS:
- Els mitjans de protecció personal anticaigudes d'alçada, seran seleccionats en funció de les següents activitats:
- Treballs en bastides.
- Muntatge de peces prefabricades.
- Treballs en pals i torres.
- Treballs en cabines de grues situades en altura.
- PROTECCIÓ DEL TRONC:
- Els mitjans de protecció del tronc seran seleccionats en funció dels riscos derivats de les activitats:
- Peces i equips de protecció:
- Manipulació o utilització de productes àcids i alcalins, desinfectants i detergents corrosius.
- Treballs amb masses ardents o permanència a prop d'aquestes i en ambient calent.
- Manipulació de vidre pla.
- Treballs de rajat de sorra.
- Treballs en cambres frigorífiques.
- Roba de protecció antiinflamable:
- Treballs de soldadura en locals exigus.
- Davantals antiperforants:
- Manipulació de ferramentes de talls manuals, quan la fulla hagi d'orientar-se cap el cos.
- Davantals de cuir i altres materials resistents a partícules i guspires incandescents:
- Treballs de forja
- Treballs de fosa i emmotllament.
- PROTECCIÓ PERSONAL CONTRA CONTACTES ELÈCTRICS:
- Els mitjans de protecció personal a les immediacions de zones en tensió elèctrica, seran seleccionats en funció de les següents activitats:
- Treballs de muntatge elèctric
- Treballs de manteniment elèctric
- Treballs d'exploració i transport elèctric
- SUBMINISTRAMENT I EMMAZATZEMATGE:
- Es subministraran embalatges en caixes, classificats per models o tipus homogenis, etiquetats amb les següents dades:
- Nom, marca comercial o altre mitjà d'identificació del fabricant o el seu representant autoritzat.
- Designació del tipus de producte, nom comercial o codi.
- Número de la norma EN específica.
- Etiqueta de compte: Instruccions de rentat o neteja segons Norma ISO 3759.
- Es requiriran les recomanacions d'emmagatzematge i atenció, fixats pel fabricant.
- Es reemplaçaran els elements, es netejaran, desinfectaran i es col·locaran en el lloc assignat, seguint les instruccions del fabricant.
- S'emmagatzemaran en compartiments amplics i secs, amb temperatures compreses entre 15 i 25°C.
- Els estocs i les entregues estaran documentades i custodiades, amb justificació de recepció i rebut, per un responsable delegat per l'emporador.
- La vida útil dels EPI és limitada, podent ser deguda tant al seu desgast prematur per l'ús, com a la seva caducitat, que vindrà fixada pel termini de validesa establert pel fabricant, a partir de la seva data de fabricació (generalment estampaçada a l'EPI), amb independència que hagi estat o no utilitzat.

3.- UNITAT I CRITERI D'AMIDAMENT

Unitat mesurada segons les especificacions de la DT.

4.- NORMATIVA DE COMPLIMENT OBLIGATORI

Real Decreto 773/1997, de 8 de noviembre, de prevención de riesgos laborales.
 Real Decreto 773/1997, de 30 de mayo, sobre disposiciones mínimas de seguridad y salud relativas a la utilización por los trabajadores de equipos de protección individual.
 Real Decreto 1407/1992, de 20 de noviembre, por el que se regulan las condiciones para la comercialización y libre circulación intracomunitaria de los equipos de protección individual.
 Real Decreto 159/1995, de 3 de febrero, por el que se modifica el real decreto 1407/1992, de 20 de noviembre, por el que se regula las condiciones para la comercialización y libre circulación intracomunitaria de los equipos de protección individual.
 Resolución de 29 de abril de 1999, de la Dirección General de Industria y Tecnología, por la que se actualiza el anexo IV de la Resolución de 18 de marzo de 1998, de la Dirección General de Tecnología y Seguridad Industrial.
 Resolución de 28 de julio de 2000, de la Dirección General de Política Tecnológica, por la que se actualiza el anexo IV de la Resolución de 29 de abril de 1999, de la Dirección General de Industria y Tecnología.

B1 - MATERIALS PER A PROTECCIONS INDIVIDUALS, COL·LECTIVES, IMPLANTACIÓ I ASSISTÈNCIES TÈCNiques

B14 - MATERIALS PER A PROTECCIONS INDIVIDUALS

B147 - MATERIALS PER A PROTECCIONS DEL COS

B147Z - ULLERS DE SEGURETAT PER A PROTECCIÓ DE L'APARELL OCULAR

0- ELEMENTS QUE CONTEMPLA EL PLEC

B147Z-0X16.

Plec de condicions

1.- DEFINICIÓ I CONDICIONS DELS ELEMENTS

Equip destinat a ser dut o subjectat pel treballador perquè el protegeixi d'un o diversos riscos que puguin amenaçar la seva seguretat o la seva salut, així com qualsevol complement o accessori destinat a tal fi.

S'han considerat els tipus següents:

- Proteccions del cap
- Proteccions per a l'aparell ocular i la cara
- Proteccions per a l'aparell auditiu
- Proteccions per a l'aparell respiratori
- Proteccions de les extremitats superiors
- Proteccions de les extremitats inferiors
- Proteccions del cos
- Protecció del tronc
- Roba i peces de senyalització
- Protecció personal contra contactes elèctrics
- Resten expressament exclosos:
 - La roba de treball corrent i els uniformes que no estiguin específicament destinats a protegir la salut o la integritat física del treballador
 - Els equips dels serveis de socors i salvament
 - Els EPI dels militars, dels policies i de les persones dels serveis de manteniment de l'ordre
 - Els EPI dels mitjans de transport per carretera
 - El material d'esport
 - El material d'autodefensa o de dissuasió
 - Els aparells portàtils per a la detecció i senyalització dels riscos i dels factors de molèstia

CARACTERÍSTIQUES GENERALS:

Es tracta d'uns equips que actuen a mode de coberta o pantalla portàtil, individualitzada per a

CSV (Codi de verificació Segura)	IV7F3TLZHVFN3CJYVXWE5YBAAM	Data i hora	29/11/2021 12:04:31
Normativa	Aquest document incorpora signatura electrònica reconeguda d'acord amb la llei 59/2003, 19 de desembre, de signatura electrònica		
Signat per	MARISOL CARRILLO MUÑOZ (CAP SERVEI D'EQUIPAMENTS MUNICIPALS)		
Signat per	RAQUEL MORERA IZQUIERDO (ARQUITECTE/A TÈCNIC/A ESPECIALITZAT I SEGURETAT)		
URL de verificació	https://seu.mataro.cat/verifirma/code/IV7F3TLZHVFN3CJYVXWE5YBAAM	Pàgina	129/246



cada usuari, destinats a reduir les conseqüències derivades del contacte de la zona del cos protegida, amb una energia fora de control, d'intensitat inferior a la previsible resistència física de l'EPD.

La seva eficàcia resta limitada a la seva capacitat de resistència a la força fora de control que incideixi amb la part del cos protegida per l'usuari, a la seva correcta utilització i manteniment, així com a la formació i voluntat del beneficiari per al seu emprament en les condicions previstes pel fabricant. La seva utilització haurà de quedar restringida a l'absència de garanties preventives adequades, per inexistència de MAUP, o en el seu defecte SPC d'eficàcia equivalent.

Els EPI hauran de proporcionar una protecció eficaç davant els riscos que motiven el seu ús, sense suposar por si mateixos o ocasionar riscos addicionals ni molèsties innecessàries.

PROTECCIONS DEL CAP:

Els cascos de seguretat podran ser amb ala completa al seu voltant, protegint en part les orelles i el coll, o bé amb visera damunt el front únicament, i en els dos casos hauran de complir els següents requisits:

- Comprèn la defensa del crani, cara, coll i completaran el seu ús, la protecció específica d'ulls i oïdes.
- Estaran formats per l'envolvent exterior del casc pròpiament dit, i d'armes o atallatges d'adaptació al cap, el qual constitueix la seva part en contacte i va provest d'una barballera ajustable a la mida. Aquest atallatge, serà regulable a les diferents mides dels caps, la fixació al casc haurà de ser sòlida, deixant una llum lliure de 2 a 4 cm entre ell i el mateix i la part interior del casc, a fi d'amortir els impactes. A l'interior del frontís de l'atallatge, s'haurà de disposar d'un dessuador de "cursos" o material astringent similar. Les parts en contacte amb el cap hauran de ser reemplaçables fàcilment.

- Han de ser fabricats amb material resistent a l'impacte mecànic, sense perjudici de la lleugeresa, no sobrepasant en cap cas els 0,450 kg de pes

- Es protegirà al treballador davant les descàrregues elèctriques i les radiacions calorífiques i hauran de ser incombustibles o de combustió lenta; s'hauran de protegir de les radiacions calorífiques i descàrregues elèctriques fins als 17.000 volts sense perforar-se

- S'hauran de substituir aquells cascos que hagin patit impactes violents, encara que no se'ls hi apreciï exteriorment cap deteriorament. Es considerarà un envelliment del material en el termini d'uns quatre anys, transcorreguts els quals des de la data de fabricació (injectada en relleu a l'interior) s'hauran de donar de baixa, encara que no estiguin fets servir i es trobin emmagatzemats

- Han de ser d'ús personal, podent-se acceptar en construcció l'ús per altres usuaris posteriors, previ el seu rentat sèptic i substitució íntegra dels atallatges interiors per altres, totalment nous

PROTECCIONS PER A L'APARELL OCULAR I LA CARA:

La protecció de l'aparell ocular s'efectuarà mitjançant la utilització d'ulleres, pantalles transparents o viseres.

- Les ulleres protectores reuniran les característiques mínimes següents:

- Les armadures metàl·liques o de material plàstic seran lleugeres, indeformables a l'escalfor, incombustibles, còmodes i de disseny anatómic sense perjudici de la seva resistència i eficàcia.
- Quan es treballi amb vapors, gasos o pols molt fina, hauran de ser completament tancades i ajustades a la cara, amb visor amb tractament antireflectiu; en els casos d'ambients agressius de pols grosses i líquids, seran com els anteriors, però portaran incorporats botons de ventilació indirecta o tamis antistàtic; en els casos seran de muntura de tipus normal i amb proteccions laterals que podran ser perforades per a una millor ventilació.

- Quan no existeixi perill d'impactes per partícules dures, es podran fer servir ulleres de protecció tipus "panoràmiques" amb amadura de vinil flexible i amb el visor de policarbonat o acetat transparent.

- Hauran de ser de fàcil neteja i reduiran al mínim el camp visual.

- En ambients de pols fi, amb ambient xafogós o humit, el visor haurà de ser de reixeta metàl·lica (tipus picapedrer) per impedir l'entelament.

Els mitjans de protecció de la cara podran ser de diversos tipus:

- Pantalla abatible amb arnes propi
- Pantalla abatible subjectada al casc de protecció
- Pantalles amb protecció de cap, fixes o abatibles

- Pantalles sostingudes amb la mà

Les pantalles contra la projecció de cossos físics hauran de ser de material orgànic, transparent, lliures d'estries, ratlles o deformacions. Podran ser de xarxa metàl·lica prima o proveïdes d'un visor amb vidre inestellable.

Als treballs elèctrics realitzats en proximitats de zones de tensió, l'aparell de la pantalla haurà d'estar construït amb material absolutament aïllant i el visor llogerament enfosquit, en previsió de ceguesa per encobada intempestiva de l'arc elèctric.

Les utilitzades en previsió d'escalfor, hauran de ser de "Kevlar" o de teixit aluminitzat reflectant (l'ambient i teixits asbestics estan totalment prohibits), amb un visor corresponent, equipat amb vidre resistent a la temperatura que haurà de suportar

Les pantalles per soldadures, bé siguin de mà, com d'altre tipus hauran de ser fabricades prèrament amb políester reforçat amb fibra de vidre o en defecte amb fibra vulcanitzada.

Les que es facin servir per a soldadura elèctrica no hauran de tenir cap part metàl·lica a l'exterior,

a fi d'evitar els contactes accidentals amb la pinça de soldar.

Vidres de protecció:

- Els lents per ulleres de protecció, tant els de vidre (mineral) com els de plàstic transparent (orgànic) hauran de ser òpticament neutres, lliures de bombolles, taques, ondulacions i altres defectes, i les incolores hauran de transmetre no menys del 88% de les radiacions incidents.
- En el sector de la construcció, per a la seva resistència impossibilitat de rallat i entelament, el tipus de visor més polivalent i eficaç, acostuma a ser el de reixeta metàl·lica d'acer, tipus sedàs, tradicional de les ulleres de picapedrer.

PROTECCIONS PER A L'APARELL AUDITIU:

Els elements de protecció auditiva, seran sempre d'ús individual.

PROTECCIONS PER A L'APARELL RESPIRATORI:

Els equips protectors de l'aparell respiratori compliran les següents característiques:

- Seran de tipus i utilització apropiat al risc.
- S'adaptaran completament al contorn facial de l'usuari.
- Determinaran les mínimes molèsties a l'usuari.

- Les parts amb contacte amb la pell hauran de ser de goma especialment tractada o de neoprè per evitar la irritació de l'epidermis.

- En l'ús de mascarates facials dotades de visors panoràmics, per als usuaris que necessitin l'ús d'ulleres amb vidres correctes, es disposarà al seu interior, el dispositiu portavidres, subministrat a l'efecte pel fabricant de l'equip respiratori, i els oculars correctors específics per l'usuari.

PROTECCIONS DE LES EXTREMITATS SUPERIORS:

La protecció de mans, avantbrac, i braç es farà mitjançant guants, mànegues, mitjons i maniguets seleccionats per prevenir els riscos existents i per evitar la dificultat de moviments al treballador.

Aquests elements de protecció seran de goma o cautxú, clorur de polivinil, cuir adobat al crom, teixit termollant, punt, lona, pell fura, serratge, malla metàl·lica, làtex rugós anticalçada, etc., segons les característiques o riscos del treball a realitzar.

Per a les maniobres amb electricitat s'hauran de fer servir guants de cautxú, neoprè o matèries plàstiques que portin marcat en forma indeleble el voltatge màxim per al qual han estat fabricats.

Com a complement, si procedeix, es faran servir cremes protectores i guants tipus cirurgia.

PROTECCIONS DE LES EXTREMITATS INFERIORS:

En treballs en risc d'accidents mecànics als peus, serà obligatori l'ús de botes de seguretat amb reforços metàl·lics a la puntera, que estarà tractada i fosfatada per evitar la corrosió.

Davant el risc derivat de l'ús de líquids corrosius, o davant riscos químics, es farà ús de calçat de sola de cautxú, neoprè o poliuretà, cuir especialment tractat i s'haurà de substituir el cosit per la vulcanització a la unió del cos al bloc del pis.

La protecció davant l'aigua i la humitat, s'efectuarà amb botes altes de PVC, que hauran de tenir la puntera metàl·lica de protecció mecànica per a la realització de treballs en moviments de terres i realització d'estructures i enderroc.

En aquelles operacions que les espurnes resultin perilloses, en no tenir elements de ferro o acer, la tanca serà per poder desfer-se'n ràpid per tal d'obrir-la ràpidament davant l'eventual introducció de partícules incandescentes.

La protecció de les extremitats inferiors es completarà, quan sigui necessari, amb l'ús de cobriment de peus i polaines de cuir adobat, cautxú o teixit ignífug.

Els turmells i llengüeta disposaran de coixinets de protecció, el calçat de seguretat serà de materials transpirables i disposaran de plantilles anticausa.

PROTECCIONS DEL COS:

Els cinturons reuniran les següents característiques:

- Seran de cinta teixida en poliamida de primera qualitat o fibra sintètica d'alta tenacitat apropiada, sense rebons i amb costures cosides.
- Tindran una amplada entre 10 i 20 cm, una espessor no inferior a 4mm, i llargària el més reduïda possible.

- Es revisaran sempre abans del seu ús, i es llençaran quan tinguin tallis, esquerdes o filaments que comprometin la seva resistència, calculada per al cos humà en caiguda lliure des d'una alçada de 5 m o quan la data de fabricació sigui superior als 4 anys.

- Aniran prevists d'anelles per on passaran la corda salvacaigudes, que no podran anar subjectes mitjançant rebons.

- La corda salvacaigudes serà de poliamida d'alta tenacitat, amb un diàmetre de 12 mm. La sirga d'amarrador també serà de poliamida, però de 16 mm de diàmetre.

PROTECCIO PER A TREBALL A LA INTERRERRE:

Els equips protectors integral per al cos davant de les inclemències meteorològiques compliran les següents característiques:

- Que no obstaculitzin la llibertat de moviments.
- Que tinguin poder de retenció/evacuació del calor.
- Que la capacitat de transport de la suor sigui adequada.
- Facilitat d'aireació.

Les peces impermeables disposaran d'esclavines i registres de ventilació per a permetre l'evaporació de la suor.

CSV (Codi de verificació Segura)

IV7F3TLZHVFN3CJYVXWE5YBAAM

Data i hora

29/11/2021 12:04:31

Normativa

Aquest document incorpora signatura electrònica reconeguda d'acord amb la llei 59/2003, 19 de desembre, de signatura electrònica

Signat per

MARISOL CARRILLO MUÑOZ (CAP SERVEI D'EQUIPAMENTS MUNICIPALS)

Signat per

RAQUEL MORERA IZQUIERDO (ARQUITECTE/A TÈCNIC/A ESPECIALITZAT I SEGURETAT)

URL de verificació

https://seu.mataro.cat/verifirma/code/IV7F3TLZHVFN3CJYVXWE5YBAAM

Pàgina

130/246



- Substàncies perilloses per la seva intensitat o naturallesa.
- Radiacions perilloses per la seva intensitat o naturallesa.
- Enlluernament
- Protecció de la cara:
- Els mitjans de protecció facial seran seleccionats en funció de les següents activitats:
 - Treballs de soldadura, esmerllat, polit i/o tall.
 - Treballs de perforació i burinat.
 - Talla i tractament de pedres.
 - Manipulació de pistoles fixaclusus d'impacte.
 - Utilització de maquinària que generen encenalls curts.
 - Recollida i fragmentació de vidre, ceràmica.
 - Treball amb raig projectador d'abrasius granulars.
 - Manipulació o utilització de productes àcids i alcalins, desinfectants i detergents corrosius.
 - Manipulació o utilització de dispositius amb raig líquid.
 - Activitats en un entorn de calor radiant.
 - Treballs que despenen radiacions.
 - Treballs elèctrics en tensió en baixa tensió.
- PROTECCIONS PER A L'APARELL AUDITIU:
- Els mitjans de protecció auditiva seran seleccionats en funció de les següents activitats:
 - Treballs amb utilització de dispositius d'altre comprimit.
 - Treballs de percussió.
 - Treballs d'arrancada i abrasió en recintes angostos o confinats.
- PROTECCIONS PER A L'APARELL RESPIRATORI:
- Els mitjans de protecció de l'aparell respiratori seran seleccionats en funció dels següents riscos:
 - Pols, fums i boires.
 - Vapors metàl·lics i orgànics.
 - Gasos tòxics industrials.
 - Monòxid de carboni.
 - Baixa concentració d'oxigen respirable.
- PROTECCIONS DE LES EXTREMITATS SUPERIORS:
- Els mitjans de protecció de les extremitats superiors, mitjançant la utilització de guants, aquests seran seleccionats en funció de les següents activitats:
 - Treballs de soldadura.
 - Manipulació d'objectes amb arestes tallants.
 - Manipulació o utilització de productes àcids i alcalins.
 - Treballs amb risc elèctric.
- PROTECCIONS DE LES EXTREMITATS INFERIORS:
- Per a la protecció dels peus, en els casos que s'indiquin seguidament, es dotarà al treballador de calçat de seguretat, adaptat als riscos a prevenir en funció de l'activitat:
 - Calçat de protecció i de seguretat:
 - Treballs d'obra grossa, enginyeria civil i construcció de carreteres
 - Treballs en bastides
 - Obres de demolició d'obra grossa
 - Obres de construcció de formigo i d'elements prefabricats que incloguin encofrat i desencofrat
 - Obres d'ensotrat
 - Treballs d'estructura metàl·lica
 - Treballs de muntatge i instal·lacions metàl·lica
 - Treballs en canteres, explotacions a cel obert i desplaçament de runes
 - Treballs de transformació de materials lítics
 - Manipulació i tractament de vidre
 - Revestiment de materials termoallants
 - Prefabricats per a la construcció
 - Sabates de seguretat amb taló o sola correguda i sola antiperforant:
 - Obres d'ensotrat
 - Calçat i cobriment de calçat de seguretat amb sola termoallant:
 - Polaines, calçat i cobriment de calçat per poder desfer-se'n ràpid en cas de penetració de masses en fusió:
 - Soldadors
 - PROTECCIONS DEL COS:
 - Els mitjans de protecció personal antiaiguades d'alçada, seran seleccionats en funció de les següents activitats:
 - Treballs en bastides.
 - Muntatge de peces prefabricades.
 - Treballs en pals i torres.
 - Treballs en càbines de grues situades en altura.
 - PROTECCIO DEL TRONC:
 - Els mitjans de protecció del tronc seran seleccionats en funció dels riscos derivats de les

- ROBA I PECES DE SENYALITZACIÓ:
- Els equips protectors destinats a la seguretat-senyalització de l'usuari compliran les següents característiques:
- Que no obstaculitzin la llibertat de moviments.
 - Que tinguin poder de retenció/evacuació del calor.
 - Que la capacitat de transport de la suor sigui adequada.
 - Facilitat d'aireació.
 - Que siguin visibles a temps pel destinatari.
- 2.- CONDICIONS DE SUBMINISTRAMENT I ENMAGATZEMATGE
- ELECCIÓ:
- Els EPI hauran de ser seleccionats amb el coneixement de les condicions i tasques relacionades amb l'usuari, tenint en compte les tasques implicades i les dades proporcionades pel fabricant. Tant el comprador com l'usuari hauran de comprovar que l'EPI ha estat dissenyat i fabricat de la forma següent:
- La peça de protecció disposa d'un disseny i dimensions que per la seva estàtica, no crei sensació de ridícul a l'usuari. Els materials i components de l'EPI no hauran d'afectar adversament al beneficiari de la seva utilització.
 - Haurà d'oferir a l'usuari el major grau de comoditat possible que estigui en consonància amb la protecció adequada.
 - Les parts de l'EPI que entrin en contacte amb l'usuari hauran d'estar lliures de rugositats, cantells agut i ressalls que puguin produir irritacions o ferides.
 - El seu disseny haurà de facilitar la seva correcta col·locació sobre l'usuari i haurà de garantir que restarà en el seu lloc durant el temps d'emprament previsible, tenint en compte els factors ambientals, junt amb els moviments i postures que l'usuari pugui adoptar durant el treball. A aquest fi, hauran de preveir-se dels mitjans apropiats, tal com sistemes d'ajustament o gamma de talles adequades, perquè permetin que l'EPI s'adapti a la morfologia de l'usuari.
 - L'EPI haurà de ser tant lleuger com sigui possible, sense perjudici de la resistència i l'eficàcia del seu disseny.
 - Quan sigui possible, l'EPI tindrà una baixa resistència al vapor d'aigua.
 - La designació de la talla de cada peça de treball comprendrà al menys 2 dimensions de control, en centímetres: 1) La altura i el contorn de pit o bust, 2) L'altura i la cintura.
 - Per a l'elecció dels EPI, l'emprador haurà de dur a terme les següents actuacions prèvies:
 - Analitzar i avaluar els riscos existents que no puguin evitar-se o eliminar-se suficientment per altres mitjans. Per a l'inventari dels riscos se seguirà l'esquema de l'Annex II del RD 773/1997, de 30 de maig.
 - Definir les característiques que hauran de reunir els EPI per a garantir la seva funció, tenint en compte la naturalesa i magnitud dels riscos que els hauran de protegir, així com els factors addicionals de risc que puguin constituir els propis EPI o la seva utilització. Per a l'avaluació d'EPI se seguiran les indicacions de l'Annex IV del RD 773/1997, de 30 de maig.
 - Comparar les característiques dels EPI existents en el mercat amb les definides a l'apartat anterior.
 - Per a la normalització interna d'empresa dels EPI atenent a les conclusions de les actuacions prèvies d'avaluació de riscos, definició de característiques requerides i les existents en el mercat, l'emprador haurà de comprovar que compleixi amb les condicions i requisits establerts a l'Art. 5 del RD 773/1997, de 30 de maig, en funció de les modificacions significatives que l'evolució de la tècnica determini en els riscos, en les mesures tècniques i organitzatives, en els SPC i en les prestacions funcionals dels propis EPI.
 - PROTECCIONS DEL CAP:
 - Els mitjans de protecció del cap seran seleccionats en funció de les següents activitats:
 - Obres de construcció, i especialment, activitats a sota o a prop de bastides i llocs de treball situats en altura, obres d'encofrat i desencofrat, muntatge i instal·lació de bastides i demolició.
 - Treballs en punts metàl·lics, edificis i estructures metàl·liques de gran altura, pals, torres, obres i muntatges metàl·lics, de caldereria i conduccions tubulars.
 - Obres en fosses, rases, pous i galeries.
 - Moviments de terra i obres en roca.
 - Treballs en explotacions de fons, en canteres, explotacions a cel obert i desplaçaments de runes.
 - Utilització de pistoles fixaclusus.
 - Treballs amb explosius.
 - Manteniment d'ascensors, mecanismes elevadors, grues i mitjans de transport.
 - Manteniment d'obres i instal·lacions industrials.
 - PROTECCIONS PER A L'APARELL OCULAR I LA CARA:
 - Els mitjans de protecció ocular seran seleccionats en funció de les activitats amb riscos de:
 - Topades o impactes amb partícules o cossos sòlids.
 - Acció de pols i fums.
 - Projecte o esquitxada de líquids freds, calents, càustics o materials fosos.

CSV (Codi de verificació Segura)	IV7F3TLZHVFN3CJYVXWE5YBAAM	Data i hora	29/11/2021 12:04:31
Normativa	Aquest document incorpora signatura electrònica reconeguda d'acord amb la llei 59/2003, 19 de desembre, de signatura electrònica		
Signat per	MARISOL CARRILLO MUÑOZ (CAP SERVEI D'EQUIPAMENTS MUNICIPALS)		
Signat per	RAQUEL MORERA IZQUIERDO (ARQUITECTE/A TÈCNIC/A ESPECIALITZAT I SEGURETAT)		
URL de verificació	https://seu.mataro.cat/verifirma/code/IV7F3TLZHVFN3CJYVXWE5YBAAM	Pàgina	131/246



activitats:

- Peces i equips de protecció:
- Manipulació o utilització de productes àcids i alcalins, desinfectants i detergents corrosius.
- Treballs amb masses ardents o permanència a prop d'aquestes i en ambient calent.
- Manipulació de vidre pla.
- Treballs de rajat de sorra.
- Treballs en cambres frigorífiques.
- Roba de protecció antiinflamable:
- Treballs de soldadura en locals exigus.
- Davantals antiperforants:
- Manipulació de ferramentes de tall manuals, quan la fulla hagi d'orientar-se cap el cos.
- Davantals de cuir i altres materials resistents a partícules i guspires incandescents:
- Treballs de soldadura.
- Treballs de forja.
- Treballs de fosa i emmotllament.

PROTECCIÓ PERSONAL CONTRA CONTACTES ELÈCTRICS:
Els mitjans de protecció personal a les immediacions de zones en tensió elèctrica, seran seleccionats en funció de les següents activitats:

- Treballs de muntatge elèctric
- Treballs de manteniment elèctric

SUBMINISTRAMENT I EMMAAGATZEMATGE:
Es subministraran embalatges en caixes, classificats per models o tipus homogenis, etiquetats amb les següents dades:

- Nom, marca comercial o altre mitjà d'identificació del fabricant o el seu representant autoritzat.
- Designació del tipus de producte, nom comercial o codi.
- Designació de la talla.
- Número de la norma EN específica.
- Etiqueta de compte: Instruccions de rentat o neteja segons Norma ISO 3759.

Es seguiran les recomanacions d'emmagatzematge i atenció, fixats pel fabricant.
Es reemplaçaran els elements, es netejaran, desinfectaran i es col·locaran en el lloc assignat, seguint les instruccions del fabricant.

S'emmagatzemaran en compartiments ampils i secs, amb temperatures compreses entre 15 i 25°C.
Els estocs i les entrees estaran documentades i custodiades, amb justificació de recepció i rebut, per un responsable delegat per l'emporador.

La vida útil dels EPI és limitada, podent ser deguda tant al seu desgast prematur per l'ús, com a la seva caducitat, que vindrà fixada pel termini de validesa establert pel fabricant, a partir de la seva data de fabricació (generalment estampillada a l'EPI), amb independència que hagi estat o no utilitzat.

3.- UNITAT I CRITERI D'AMIDAMENT

Unitat mesurada segons les especificacions de la DT.

4.- NORMATIVA DE COMPLIMENT OBLIGATORI

Ley 31/1995, de 8 de noviembre, de prevención de riesgos laborales.
Real Decreto 773/1997, de 30 de mayo, sobre disposiciones mínimas de seguridad y salud relativas a la utilización por los trabajadores de equipos de protección individual.
Real Decreto 1407/1992, de 20 de noviembre, por el que se regulan las condiciones para la comercialización y libre circulación intracomunitaria de los equipos de protección individual.
Real Decreto 159/1995, de 3 de febrero, por el que se modifica el real decreto 1407/1992, de 20 de noviembre, por el que se regula las condiciones para la comercialización y libre circulación intracomunitaria de los equipos de protección individual.
Resolución de 29 de abril de 1999, de la Dirección General de Industria y Tecnología, por la que se actualiza el anexo IV de la Resolución de 18 de marzo de 1998, de la Dirección General de Tecnología y Seguridad Industrial.
Resolución de 28 de julio de 2000, de la Dirección General de Política Tecnológica, por la que se actualiza el anexo IV de la Resolución de 29 de abril de 1999, de la Dirección General de Industria y Tecnología.

B1 - MATERIALS PER A PROTECCIONS INDIVIDUALS, COL·LECTIVES, IMPLANTACIÓ I ASSISTÈNCIES TÈCNiques

B14 - MATERIALS PER A PROTECCIONS INDIVIDUALS

B148 - ROBA DE TREBALL

B1480 - ARMILLA DE TREBALL

0.- ELEMENTS QUE CONTEMPLA EL PLEC

B1480-0X1N.

Plec de condicions

1.- DEFINICIÓ I CONDICIONS DELS ELEMENTS

Equip destinat a ser dut o subjectat pel treballador pel treballador perquè el protegeixi d'un o diversos riscos que puguin amenaçar la seva seguretat o la seva salut, així com qualsevol complement o accessori destinat a tal fi.

S'han considerat els tipus següents:

- Proteccions del cap
- Proteccions per a l'aparell ocular i la cara
- Proteccions per a l'aparell auditiu
- Proteccions per a l'aparell respiratori
- Proteccions de les extremitats superiors
- Proteccions de les extremitats inferiors
- Proteccions del cos
- Protecció del tronc
- Protecció per treball a la intempèrie
- Roba i peces de senyalització
- Protecció personal contra contactes elèctrics
- Resten expressament exclosos:
- La roba de treball corrent i els uniformes que no estiguin específicament destinats a protegir la salut o la integritat física del treballador
- Els equips dels serveis de socors i salvament
- Els EPI dels militars, dels policies i de les persones dels serveis de manteniment de l'ordre
- Els EPI dels mitjans de transport per carretera
- El material d'esport
- El material d'autodefensa o de dissuasió

- Els aparells portàtils per a la detecció i senyalització dels riscos i dels factors de molèstia
CARACTERÍSTIQUES GENERALS:

Es tracta d'uns equips que actuen a mode de coberta o pantalla portàtil, individualitzada per a cada usuari, destinats a reduir les conseqüències derivades del contacte de la zona del cos protegida, amb una energia fora de control, d'intensitat inferior a la previsible resistència física de l'EPI.

La seva eficàcia resta limitada a la seva capacitat de resistència a la força fora de control que incideixi amb la part del cos protegida per l'usuari, a la seva correcta utilització i manteniment, així com a la formació i voluntat del beneficiari per al seu emparament en les condicions previstes pel fabricant. La seva utilització haurà de quedar restringida a l'absència de garanties preventives adequades, per inexistència de MAUP, o en el seu defecte SPC d'eficàcia equivalent.

Els EPI hauran de proporcionar una protecció eficaç davant els riscos que motiven el seu ús, sense suposar per si mateixos o ocasionar riscos addicionals ni molèsties innecessàries.

PROTECCIONS DEL CAP:

Els cascos de seguretat podran ser amb ala completa al seu voltant, protegit en part les orelles i el coll; o bé amb visera damunt el front únicament, i en els dos casos hauran de complir els següents requisits:

Compreu la defensa del crani, cara, coll i completaran el seu ús, la protecció específica d'ulls i oïdes.

- Estraran formats per l'envoltament exterior del casc pròpiament dit, i d'arnas o atallatge d'adaptació al cap, el qual constitueix la seva part en contacte i va proveït d'una barballera ajustable a la mida. Aquest atallatge, serà regulable a les diferents mides dels caps, la fixació al casc haurà de ser sòlida, deixant una llum d'aire de 2 a 4 cm entre ell mateix i la part interior del casc, a fi d'amorcir els impactes. A l'interior del frontal de l'atallatge, s'haurà de disposar d'un desuador de "cuirson" o material astringent similar. Les parts en contacte amb el cap hauran de ser reemplaçables fàcilment.

- Han de ser fabricats amb material resistent a l'impacte mecànic, sense perjudici de la lleugeresa, no sobrepassant en cap cas els 0,450 kg de pes

- Es protegirà el treballador davant les descàrregues elèctriques i les radiacions calorífiques

CSV (Codi de verificació Segura)	IV7F3TLZHVFN3CJYVXWE5YBAAM	Data i hora	29/11/2021 12:04:31
Normativa	Aquest document incorpora signatura electrònica reconeguda d'acord amb la llei 59/2003, 19 de desembre, de signatura electrònica		
Signat per	MARISOL CARRILLO MUÑOZ (CAP SERVEI D'EQUIPAMENTS MUNICIPALS)		
Signat per	RAQUEL MORERA IZQUIERDO (ARQUITECTE/A TÈCNIC/A ESPECIALITZAT I SEGURETAT)		
URL de verificació	https://seu.mataro.cat/verifirma/code/IV7F3TLZHVFN3CJYVXWE5YBAAM	Pàgina	132/246



i hauran de ser incombustibles o de combustió lenta; s'hauran de protegir de les radiacions calorífiques i descàrregues elèctriques fins als 17.000 volts sense perforar-se

- S'hauran de substituir aquells cascos que hagin patit impactes violents, encara que no se'ls hi aprehi exteriorment deteriorament. Es considerarà un envelliment del material en el termini d'uns quatre anys, transcorreguts els quals des de la data de fabricació injectada en relleu a l'interior s'hauran de donar de baixa, encara que no estiguin fets servir i es trobin emmagatzemats
- Han de ser d'ús personal, podent-se acceptar en construcció l'ús per altres usuaris posteriors, novis
- El seu rentat sèptic i substitució íntegra dels atallatges interiors per altres, totalment nous

PROTECCIONS PER A L'APARELL OCULAR I LA CARA:

La protecció de l'aparell ocular s'efectuarà mitjançant la utilització d'ulleres, pantalles transparents o viseres.

Les ulleres protectores reuniran les característiques mínimes següents:

- Les armadures metàl·liques o de material plàstic seran lleugeres, indeformables a l'escalfor, incombustibles, còmodes i de disseny anatòmic sense perjudici de la seva resistència i eficàcia.
- Quan es treballi amb vapors, gasos o pols molt fina, hauran de ser completament tancades i ajustades a la cara, amb visor amb tractament antireflectant; en els casos d'ambients agressius de pols grossa i líquids, seran com els anteriors, però portaran incorporats botons de ventilació indirecta o tancats antiestàtic; en els casos de muntura de tipus normal i amb proteccions laterals que podran ser perforades per a una millor ventilació.
- Quan no existeixi perill d'impactes per partícules dures, es podran fer servir ulleres de protecció tipus "panoràmiques" amb armadura de vinil flexible i amb el visor de policarbonat o acetat transparent.
- Hauran de ser de fàcil neteja i reduiran al mínim el camp visual.
- En ambients de pols fi, amb ambient xafogós o humit, el visor haurà de ser de reixeta metàl·lica (tipus picapedrer) per impedir l'entelament.
- Els mitjans de protecció de la cara podran ser de diversos tipus:
 - Pantalla abatible amb arnes propi
 - Pantalla abatible subjectada al casc de protecció
 - Pantalles amb protecció de cap, fixes o abatibles
 - Pantalles sostingudes amb la mà

Les pantalles contra la projecció de cossos físics hauran de ser de material orgànic, transparent, lliures d'estries, ratlles o deformacions. Podran ser de xarxa metàl·lica prima o proveïdes d'un visor amb vidre inestabillable.

Als treballs elèctrics realitzats en proximitats de zones de tensió, l'aparell de la pantalla haurà d'estar construït amb material absolutament aïllant i el visor lleugerament enfosquit, en previsió de ceguesa per encebada intempèstiva de l'arc elèctric.

Les utilitzades en previsió d'escalfor, hauran de ser de "Kevlar" o de teixit aluminitzat reflectant (l'ambient i teixits asbàstics estan totalment prohibits), amb un visor corresponent, equipat amb vidre resistent a la temperatura que haurà de suportar.

Les pantalles per soldadures, bé siguin de mà, com d'altre tipus hauran de ser fabricades preferentment amb políester reforçat amb fibra de vidre o en defecte amb fibra de carbonat.

Les que es facin servir per a soldadura elèctrica no hauran de tenir cap part metàl·lica a l'exterior, a fi d'evitar els contactes accidentals amb la pinça de soldar.

Vidres de protecció:

- Els lents per ulleres de protecció, tant els de vidre (mineral) com els de plàstic transparent (orgànic) hauran de ser òpticament neutres, lliures de bombolles, taques, ondulacions i altres defectes, i les incoloros hauran de transmetre no menys del 89% de les radiacions incidents.
- En el sector de la construcció, per a la seva resistència impossibilitat de rallat i entelament, el tipus de visor més polivalent i eficaç, acostuma a ser el de reixeta metàl·lica d'acer, tipus sedàs, tradicional de les ulleres de picapedrer.

PROTECCIONS PER A L' APARELL AUDITIU:

Els elements de protecció auditiva, seran sempre d'ús individual.

PROTECCIONS PER A L'APARELL RESPIRATORI:

Els equips protectors de l'aparell respiratori compliran les següents característiques:

- Seran de tipus i utilització apropiat al risc.
- S'adaptaran completament al contorn facial de l'usuari, per evitar filtracions.
- Determinaran les mínimes molèsties a l'usuari.
- Les parts amb contacte amb la pell hauran de ser de goma especialment tractada o de neoprè per evitar la irritació de l'epidèrmis.
- En l'ús de mascaretes facials dotades de visors panoràmics, per als usuaris que necessitin l'ús d'ulleres amb vidres correctors, es disposarà al seu interior el dispositiu portavidres, subministrats a l'efecte pel fabricant de l'equip respiratori, i els oculars correctors específics per l'usuari.

PROTECCIONS DE LES EXTREMITATS SUPERIORS:

La protecció de mans, avantbraç, i braç es farà mitjançant guants, mànecues, mitjons i manigüets seleccionats per prevenir els riscos existents i per evitar la dificultat de moviments al treballador.

Aquests elements de protecció seran de goma o cautxú, clorur de polivinil, cuir adobat al crom,

teixit termoalltant, punt, lona, pell flor, serratge, malla metàl·lica, làtex rugós anticallada, etc., segons les característiques o riscos del treball a realitzar.

Per a les maniobres amb electricitat s'hauran de fer servir guants de cautxú, neoprè o matèries plàstiques que portin marcat en forma indeleble el voltatge màxim per al qual han estat fabricats. Com a complement, si procedeix, es faran servir cremes protectores i guants tipus cirurgià.

PROTECCIONS DE LES EXTREMITATS INFERIORS:

En treballs en risc d'accidents mecànics als peus, serà obligatori l'ús de botes de seguretat amb reforços metàl·lics a la puntera, que estarà tractada i fosfatada per evitar la corrosió. Davant el risc derivat de l'ús de líquids corrosius, o davant riscos químics, es farà ús de calçat de sola de cautxú, neoprè o poliuretà, cuir especialment tractat i s'haurà de substituir el cosit per la vulcanització a la unió del cos al bloc del pis.

La protecció davant l'aigua i la humitat, s'efectuarà amb botes altes de PVC, que hauran de tenir la puntera metàl·lica de protecció mecànica per a la realització de treballs en moviments de terres i realització d'estructures i enderros.

En aquelles operacions que les esportes resultin perilloses, en no tenir elements de ferro o acer, la tanca serà per poder desfer-se'n ràpid per tal d'obrir-la ràpidament davant l'eventual introducció de partícules incandescentes.

La protecció de les extremitats inferiors es completará, quan sigui necessari, amb l'ús de cobriment de peus i polaines de cuir adobat, cautxú o teixit ignífug.

Els túrmells i llengüeta disposaran de coixinets de protecció, el calçat de seguretat serà de materials transpirables i disposaran de plantilles anticiataus.

Els cinturons reuniran les següents característiques:

- Seran de cinta teixida en poliàmid de primera qualitat o fibra sintètica d'alta tenacitat apropiada, sense rebllons i amb costures cosides.
- Tindran una amplada entre 10 i 20 cm, una espessor no inferior a 4mm, i llargària el més reduïda possible.

- Es revisaran sempre abans del seu ús, i es llençaran quan tinguin tallis, esquerdes o filaments que comprometin la seva resistència, calculada per al cos humà en caiguda lliure des d'una alçada de 5 m o quan la data de fabricació sigui superior als 4 anys.

- Aniran previstos d'anelles per on passaran la corda salvacaigudes, que no podran anar subjectes mitjançant rebllons.

- La corda salvacaigudes serà de poliàmid d'alta tenacitat, amb un diàmetre de 12 mm. La sirga d'amarrador també serà de poliàmid, però de 16 mm de diàmetre.

PROTECCIÓ PER A TREPALLI A L'A INTEMPÈRIE:

Els equips protectors integral per al cos davant de les inclemències meteorològiques compliran les següents característiques:

- Que no obstaculitzin la llibertat de moviments.
- Que tinguin poder de retenció/evacuació del calor.
- Que la capacitat de transport de la suor sigui adequada.
- Facilitat d'aireació.

Les peces impermeables disposaran d'esclavines i registres de ventilació per a permetre l'evaporació de la suor.

ROBA I PECES DE SENYALITZACIÓ:

Els equips protectors destinats a la seguretat-senyalització de l'usuari compliran les següents característiques:

- Que no obstaculitzin la llibertat de moviments.
- Que tinguin poder de retenció/evacuació del calor.
- Que la capacitat de transport de la suor sigui adequada.
- Facilitat d'aireació.
- Que siguin visibles a temps pel destinatari.

2.- CONDICIONS DE SUBMINISTRAMENT I EMAGATZEMATGE

ELECCIÓ:

Els EPI hauran de ser seleccionats amb el coneixement de les condicions i tasques relacionades amb l'usuari, tenint en compte les tasques implicades i les dades proporcionades pel fabricant. Tant el comprador com l'usuari hauran de comprovar que l'EPI ha estat dissenyat i fabricat de la forma següent:

- La peça de protecció disposa d'un disseny i dimensions que per la seva estètica, no crei sensació de ridícul a l'usuari. Els materials i components de l'EPI no hauran d'afectar adversament al beneficiari de la seva utilització.
- Haurà d'oferir a l'usuari el major grau de comoditat possible que estigui en consonància amb la protecció adequada.

- Les parts de l'EPI que entrin en contacte amb l'usuari hauran d'estar lliures de rugositats, cantells agut i ressaltos que puguin produir irritacions o frideses.
- El seu disseny haurà de facilitar la seva correcta col·locació sobre l'usuari i haurà de garantir que restarà en el seu lloc durant el temps d'emprament previsible, tenint en compte els factors

CSV (Codi de verificació Segura)	IV7F3TLZHVFN3CJVXVWE5YBAAM	Data i hora	29/11/2021 12:04:31
Normativa	Aquest document incorpora signatura electrònica reconeguda d'acord amb la llei 59/2003, 19 de desembre, de signatura electrònica		
Signat per	MARISOL CARRILLO MUÑOZ (CAP SERVEI D'EQUIPAMENTS MUNICIPALS)		
Signat per	RAQUEL MORERA IZQUIERDO (ARQUITECTE/A TÈCNIC/A ESPECIALITZAT I SEGURETAT)		
URL de verificació	https://seu.mataro.cat/verifirma/code/IV7F3TLZHVFN3CJVXVWE5YBAAM	Pàgina	133/246



ambientals, junt amb els moviments i postures que l'usuari pugui adoptar durant el treball. A aquest fi, hauran de proveir-se dels mitjans apropiats, tal com sistemes d'ajustament o gamma de talles adequades, perquè permetin que l'EPI s'adapti a la morfologia de l'usuari.

- L'EPI haurà de ser tan lleuger com sigui possible, sense perjudici de la resistència i l'eficàcia del seu disseny.

- Quan sigui possible, l'EPI tindrà una baixa resistència al vapor d'aigua.

- La designació de la talla de cada peça de treball comprendrà al menys 2 dimensions de control, en centímetres: 1) La altura i el contorn de pit o bust, ó 2) L'altura i la cintura.

Per a l'elecció dels EPI, l'emprador haurà de dur a terme les següents actuacions prèvies:

- Analitzar i avaluar els riscos existents que no puguin evitar-se o eliminar-se suficientment per altres mitjans. Per a l'inventari dels riscos se seguirà l'esquema de l'Annex II del RD 773/1997, de 30 de maig.

- Definir les característiques que hauran de reunir els EPI per a garantir la seva funció, tenint en compte la naturalesa i magnitud dels riscos que els hauran de protegir, així com els factors addicionals de risc que puguin constituir els propis EPI o la seva utilització. Per a l'avaluació d'EPI se seguiran les indicacions de l'Annex IV del RD 773/1997, de 30 de maig.

- Comparar les característiques dels EPI existents en el mercat amb les definides a l'apartat anterior.

Per a la normalització interna d'empresa dels EPI atenent a les conclusions de les actuacions prèvies d'avaluació de riscos, definició de característiques requerides i les existents en el mercat, l'emprador haurà de comprovar que compleixi amb les condicions i requisits establerts a l'Art. 5 del RD 773/1997, de 30 de maig, en funció de les modificacions significatives que l'evolució de la tècnica determini en els riscos, en les mesures tècniques i organitzatives, en els SPC i en les prestacions funcionals dels propis EPI.

PROTECCIONS DEL CAP:

Els mitjans de protecció del cap seran seleccionats en funció de les següents activitats:

- Obres de construcció, i especialment, activitats a sota o a prop de bastides i llocs de treball situats en altura, obres d'encofrat i desencofrat, muntatge i instal·lació de bastides i demolició.

- Treballs en punts metàl·lics, edificis i estructures metàl·liques de gran altura, pals, torres, obres i muntatges metàl·lics, de caldereria i conduccions tubulars.

- Obres en fosses, rases, pous i galeries.

- Moviments de terra i obres en roca.

- Treballs en explotacions de fons, en canteres, explotacions a cel obert i desplaçaments de runes.

- Utilització de pistoles fixaclaus.

- Treballs amb explosius.

- Activitats en ascensors, mecanismes elevadors, grus i mitjans de transport.

- Manteniment d'obres i instal·lacions industrials.

PROTECCIONS PER A L'APARELL OCULAR I LA CARA:

Protecció de l'aparell ocular:

- Els mitjans de protecció ocular seran seleccionats en funció de les activitats amb riscos de:

- Tapedes o impactes amb partícules o cossos sòlids.

- Acció de pols i fums.

- Projecció o esquitxada de líquids freds, calents, càustics o materials fosos.

- Substàncies perilloses per la seva intensitat o naturalesa.

- Enlluernament

Protecció de la cara:

- Els mitjans de protecció facial seran seleccionats en funció de les següents activitats:

- Treballs de soldadura, esmerilat, polit i/o tall.

- Treballs de perforació i burinat.

- Talla i tractament de pedres.

- Manipulació de pistoles fixaclaus d'impacte.

- Utilització de màquina que generen encenalls curts.

- Recollida i fragmentació de vidre, ceràmica.

- Treball amb raig projectat d'abrasius granulars.

- Manipulació o utilització de productes àcids i alcalins, desinfectants i detergents corrosius.

- Manipulació o utilització de dispositius amb raig líquid.

- Activitats en un entorn de calor radiant.

- Treballs que desprenen radiacions.

- Treballs elèctrics en tensió, en baixa tensió.

PROTECCIONS PER A L' APARELL AUDITIU:

Els mitjans de protecció auditiva seran seleccionats en funció de les següents activitats:

- Treballs amb utilització de dispositius d'aire comprimit.

- Treballs de percussió.

- Treballs d'arrancada i abrasió en recintes angostos o confinats.

PROTECCIONS PER A L'APARELL RESPIRATORI:

Els mitjans de protecció de l'aparell respiratori seran seleccionats en funció dels següents riscos:

- Pols, fums i boires.

- Vapors metàl·lics i orgànics.

- Casos tòxics industrials.

- Monòxid de carboni.

- Baixa concentració d'oxigen respirable.

PROTECCIONS DE LES EXTREMITATS SUPERIORS:

Els mitjans de protecció de les extremitats superiors, mitjançant la utilització de guants, aquests seran seleccionats en funció de les següents activitats:

- Treballs de soldadura.

- Manipulació d'objectes amb arestes tallants.

- Manipulació o utilització de productes àcids i alcalins.

- Treballs amb risc elèctric.

PROTECCIONS DE LES EXTREMITATS INFERIORS:

Per a la protecció dels peus, en els casos que s'indiquin seguidament, es dotarà al treballador de calçat de seguretat, adaptat als riscos a prevenir en funció de l'activitat:

Calçat de protecció i de seguretat:

- Treballs d'obra grossa, enginyeria civil i construcció de carreteres

- Treballs en bastides

- Obres de demolició d'obra grossa

- Obres de construcció de foinçó i d'elements prefabricats que incloguin encofrat i desencofrat

- Activitats en obres de construcció o àrees d'emmagatzematge

- Obres d'ensostrat

- Treballs d'estructura metàl·lica

- Treballs de muntatge i instal·lacions metàl·lics

- Treballs en canteres, explotacions a cel obert i desplaçament de runes

- Treballs de transformació de materials lítics

- Manipulació i tractament de vidre

- Revestiment de materials termoallants

- Prefabricats per a la construcció

- Sabates de seguretat amb taló o sola correguda i sola antiperforant:

- Obres d'ensostrat

Calçat i cobriment de calçat de seguretat amb sola termoallant:

- Activitats sobre i amb masses ardents o fredes

- Polines, calçat i cobriment de calçat per poder desfer-se'n ràpid en cas de penetració de masses en fusió:

- Soldadors

PROTECCIONS DEL COS:

Els mitjans de protecció personal antiaiguades d'alçada, seran seleccionats en funció de les següents activitats:

- Treballs en bastides.

- Muntatge de peces prefabricades.

- Treballs en pals i torres.

- Treballs en còbines de grus situades en altura.

PROTECCIÓ DEL TRONC:

Els mitjans de protecció del tronc seran seleccionats en funció dels riscos derivats de les activitats:

- Peces i equips de protecció:

- Manipulació o utilització de productes àcids i alcalins, desinfectants i detergents corrosius.

- Treballs amb masses ardents o permanència a prop d'aquestes i en ambient calent.

- Manipulació de vidre pla.

- Treballs de rajat de sorra.

- Treballs en cambres frigorífiques.

- Roba de protecció antiinflamable:

- Treballs de soldadura en locals exigus.

Davantals antiperforants:

- Manipulació de ferraments de tall manuals, quan la fulla hagi d'orientar-se cap el cos.

- Davantals de cuir i altres materials resistent a partícules i guspires incandescents:

- Treballs de soldadura.

- Treballs de forja.

- Treballs de fosa i emmotllament.

PROTECCIÓ PERSONAL CONTRA CONTACTES ELÈCTRICS:

Els mitjans de protecció personal a les immediacions de zones en tensió elèctrica, seran seleccionats en funció de les següents activitats:

- Treballs de muntatge elèctric

- Treballs de manteniment elèctric

SUBMINISTRAMENT I EMMAGatzEMATGE:

Es subministraran embalatges en caixes, classificats per models o tipus homogenis, etiquetats amb les següents dades:

- Nom, marca comercial o altre mitjà d'identificació del fabricant o el seu representant autoritzat.

- Designació del tipus de producte, nom comercial o codi.

CSV (Codi de verificació Segura)	IV7F3TLZHVFN3CJYVXWE5YBAAM	Data i hora	29/11/2021 12:04:31
Normativa	Aquest document incorpora signatura electrònica reconeguda d'acord amb la llei 59/2003, 19 de desembre, de signatura electrònica		
Signat per	MARISOL CARRILLO MUÑOZ (CAP SERVEI D'EQUIPAMENTS MUNICIPALS)		
Signat per	RAQUEL MORERA IZQUIERDO (ARQUITECTE/A TÈCNIC/A ESPECIALITZAT I SEGURETAT)		
URL de verificació	https://seu.mataro.cat/verifirma/code/IV7F3TLZHVFN3CJYVXWE5YBAAM	Pàgina	134/246



- Designació de la talla.
 - Número de la norma EN específica.
 - Etiqueta de compte: Instruccions de rentat o neteja segons Norma ISO 3759.
 Es seguiran les recomanacions d'emmagnetatge i atenció, fixats pel fabricant.
 Es reemplaçaran els elements, es netejaran, desinfectaran i es col·locaran en el lloc assignat, seguint les instruccions del fabricant.
 S'emmagnetaran en compartiments amplics i secs, amb temperatures compreses entre 15 i 25°C.
 Els estocs i les entregues estaran documentades i custodiades, amb justificat de recepció i rebut, per un responsable delegat per l'emprador.
 La vida útil dels EPI és limitada, podent ser deguda tant al seu desgast prematur per l'ús, com a la seva caducitat, que vindrà fixada pel termini de validesa establert pel fabricant, a partir de la seva data de fabricació (generalment estampillada a l'EPPI), amb independència que hagi estat o no utilitzat.

3.- UNITAT I CRITERI D'AMIDAMENT

Unitat mesurada segons les especificacions de la DT.

4.- NORMATIVA DE COMPLIMENT OBLIGATORI

Ley 31/1995, de 8 de noviembre, de prevención de riesgos laborales.
 Real Decreto 773/1997, de 30 de mayo, sobre disposiciones mínimas de seguridad y salud relativas a la utilización por los trabajadores de equipos de protección individual.
 Real Decreto 1407/1992, de 20 de noviembre, por el que se regulan las condiciones para la comercialización y libre circulación intracomunitaria de los equipos de protección individual.
 Real Decreto 159/1995, de 3 de febrero, por el que se modifica el real decreto 1407/1992, de 20 de noviembre, por el que se regula las condiciones para la comercialización y libre circulación intracomunitaria de los equipos de protección individual.
 Resolución de 29 de abril de 1999, de la Dirección General de Industria y Tecnología, por la que se actualiza el anexo IV de la Resolución de 18 de marzo de 1998, de la Dirección General de Tecnología y Seguridad Industrial.
 Resolución de 28 de julio de 2000, de la Dirección General de Política Tecnológica, por la que se actualiza el anexo IV de la Resolución de 29 de abril de 1999, de la Dirección General de Industria y Tecnología.

B1 - MATERIALS PER A PROTECCIONS INDIVIDUALS, COL·LECTIVES, IMPLANTACIÓ I ASSISTÈNCIES TÈCNiques**B1Z - MATERIALS AUXILIARS PER A SEGURETAT I SALUT****B1Z6 - MATERIALS AUXILIARS PER A TANCAMENTS I DIVISÒRIES PER A SEGURETAT I SALUT**

1.- DEFINICIÓ I CARACTERÍSTIQUES DELS ELEMENTS

Tanca mòbil d'acer galvanitzat formada per bastidor i malla electrosoldada.

CARACTERÍSTIQUES GENERALS:

Ha de tenir una superfície llisa i uniforme.
 No ha de tenir cops, porus ni d'altres deformacions o defectes superficials.
 La malla ha d'estar fixada al bastidor i sense guerxaments.
 Els perfills i la malla han de ser d'acer galvanitzat en calent per un procés d'immersió continua.
 El recobriments de zinc ha de ser homogeni i continu en tota la seva superfície i no ha de tenir esquerdes, exfoliacions ni desprendiments.
 Protecció de la galvanització: $\geq 385 \text{ g/m}^2$
 Puresa del zinc: $\geq 98,5\%$
 Toleràncies:
 - Rectitud d'arestes: $\pm 2 \text{ mm/m}$
 - Planor: $\pm 1 \text{ mm/m}$
 - Angles: $\pm 1 \text{ mm}$

2.- CONDICIONS DE SUBMINISTRAMENT I EMMAGATZEMATGE

Subministrament: Amb els elements que calguin per tal d'assegurar el seu escairat, rectificat i planor.
 Emmagatzematge: Protegit de les pluges, els focus d'humitat i les zones on pugui rebre impactes.
 No ha d'estar en contacte amb el terra.

3.- UNITAT I CRITERIS D'AMIDAMENT

Unitat d'amidament: la indicada a la descripció de l'element
 Criteri d'amidament: quantitat necessària subministrada a l'obra

4.- NORMATIVA DE COMPLIMENT OBLIGATORI

No hi ha normativa de compliment obligatori.

B6 - TANCAMENTS I DIVISÒRIES**B6A - MATERIALS PER A REIXATS I TANQUES LLEUGERES****B6AX - TANCA MÒBIL D'ACER****0.- ELEMENTS QUE CONTEMPLA EL PLEC****B6AX-0K0W.**

Plec de condicions

1.- DEFINICIÓ I CONDICIONS DELS ELEMENTS

Tanca mòbil d'acer galvanitzat formada per bastidor i malla electrosoldada.

CARACTERÍSTIQUES GENERALS:

Ha de tenir una superfície llisa i uniforme.
 No ha de tenir cops, porus ni d'altres deformacions o defectes superficials.
 La malla ha d'estar fixada al bastidor i sense guerxaments.
 Els perfills i la malla han de ser d'acer galvanitzat en calent per un procés d'immersió continua.
 El recobriments de zinc ha de ser homogeni i continu en tota la seva superfície i no ha de tenir esquerdes, exfoliacions ni desprendiments.
 Protecció de la galvanització: $\geq 385 \text{ g/m}^2$
 Puresa del zinc: $\geq 98,5\%$
 Toleràncies:
 - Rectitud d'arestes: $\pm 2 \text{ mm/m}$
 - Planor: $\pm 1 \text{ mm/m}$
 - Angles: $\pm 1 \text{ mm}$

2.- CONDICIONS DE SUBMINISTRAMENT I EMMAGATZEMATGE

Subministrament: Amb els elements que calguin per tal d'assegurar el seu escairat, rectificat i planor.
 Emmagatzematge: Protegit de les pluges, els focus d'humitat i les zones on pugui rebre impactes.
 No ha d'estar en contacte amb el terra.

3.- UNITAT I CRITERI D'AMIDAMENT

Unitat d'amidament: la indicada a la descripció de l'element
 Criteri d'amidament: quantitat necessària subministrada a l'obra

4.- NORMATIVA DE COMPLIMENT OBLIGATORI

No hi ha normativa de compliment obligatori.

CSV (Codi de verificació Segura)	IV7F3TLZHVFN3CJYVXWE5YBAAM	Data i hora	29/11/2021 12:04:31
Normativa	Aquest document incorpora signatura electrònica reconeguda d'acord amb la llei 59/2003, 19 de desembre, de signatura electrònica		
Signat per	MARISOL CARRILLO MUÑOZ (CAP SERVEI D'EQUIPAMENTS MUNICIPALS)		
Signat per	RAQUEL MORERA IZQUIERDO (ARQUITECTE/A TÈCNIC/A ESPECIALITZAT I SEGURETAT)		
URL de verificació	https://seu.mataro.cat/verifirma/code/IV7F3TLZHVFN3CJYVXWE5YBAAM	Pàgina	135/246



B6 - TANCAMENTS I DIVISORIES**B6A - MATERIALS PER A REIXATS I TANQUES LLEUGERES****B6AZ - DAU DE FORMIGÓ PER A TANCA MÒBIL****0.- ELEMENTS QUE CONTEMPLA EL PLEC****B6AZ-0KLL.**

Plec de condicions

1.- DEFINICIÓ I CONDICIONS DELS ELEMENTS

Materials auxiliars per a reixats metàl·lics.

S'han considerat els tipus següents:

- Dau de formigó per a peu de tanca mòbil de malla d'acer.

- DAU DE FORMIGÓ:

Ha de portar els forats per a la fixació dels elements verticals del reixat.

No ha de tenir defectes que puguin alterar la seva resistència.

2.- CONDICIONS DE SUBMINISTRAMENT I ENMAGatzEMATGE

DAU DE FORMIGÓ:

No hi ha condicions específiques de subministrament ni d'emmagatzematge.

3.- UNITAT I CRITERI D'AMIDAMENT

Unitat d'amidament: la indicada a la descripció de l'element

Criteri d'amidament: quantitat necessària subministrada a l'obra

4.- NORMATIVA DE COMPLIMENT OBLIGATORI

No hi ha normativa de compliment obligatori.

B8 - MATERIALS PER A REVESTIMENTS**B89 - MATERIALS PER A PINTURES****0.- ELEMENTS QUE CONTEMPLA EL PLEC****B896-0P00.****1.- DEFINICIÓ I CARACTERÍSTIQUES DELS ELEMENTS**

Pintures, pastes i esmalts.

S'han considerat els tipus següents:

- Pintura a la cola: Pintura a l'aigua formada per un aglomerant a base de coles cel·lulòsiques

o anilinaes i pigments resistents als alcalis

- Pintura a la calç: Dissolució en aigua, l'aglutinant i el pigment de la qual és l'hidròxid de calç o la calç apagada

- Pintura al ciment: Dissolució en aigua de ciment blanc tractat i pigments resistents a l'alcalinitat

- Pintura al làtex: Pintura a base de polímers vinílics en dispersió
- Pintura plàstica: Pintura formada per un aglomerant a base d'un polímer sintètic, en dispersió aquosa i pigments carrega-estenedors resistents als alcalis i a la intempèrie
- Pintura acrílica: Pintura formada per copolímers acrílics amb pigments i càrregues inorgàniques, en una dispersió aquosa. Seca a l'aire per evaporació del dissolvent
- Esmalt gras: Pintura formada per olis secants barrejats amb resines dures, naturals o sintètiques i dissolvents
- Esmalt sintètic: Pintura formada per un aglomerant de resines alquídiques, soles o modificades, pigments resistents als alcalis i a la intempèrie i additius modificadors de la brillantor. Seca a l'aire per evaporació del dissolvent
- Esmalt de poliuretà d'un component: Pintura formada per un aglomerant de resines de poliuretà, soles o modificades, que catalitzen amb la humitat atmosfèrica i pigments resistents als alcalis i a la intempèrie, dissolta en dissolvents adequats
- Esmalt de poliuretà de dos components: Pintura formada per copolímers de resines de poliuretà fluidificades i pigmentades. Seca per polimerització mitjançant un catalitzador
- Esmalt de poliuretà uretanat: Pintura formada per resines uretanades
- Esmalt epoxi: Revestiment de resines epoxi format per dos components: un enduridor i una resina, que cal barrejar abans de l'aplicació. Seca per reacció química dels dos components
- Esmalt en dispersió acrílica: Copolímers acrílics en una emulsió aquosa
- Esmalt de clorocauçú: Seca a l'aire per evaporació del dissolvent
- Pasta plàstica de picar: Pintura formada per un vehicle a base d'un polímer sintètic, en dispersió aquosa i pigments carrega-estenedors resistents als alcalis i a la intempèrie

PINTURA A LA COUA:

Característiques de la pel·lícula líquida:

- Amb l'envàs ple i al cap de 3 minuts d'agitació (INTA 16 32 03) no ha de tenir coàguls, pells, dipòsits durs ni flotació de pigments.

- Ha de tenir una consistència adequada per a la seva aplicació amb brotxa o amb corró. Ha de fer córrer la brotxa, ha de fluir, ha d'anivellar bé i ha de deixar una capa uniforme després de l'assecat

- Finor de molta dels pigments (INTA 16 02 55): < 50 micres

- Temperatura d'inflamació (INTA 16 02 32A): Ininflamable

- Temps d'assecatge a 23°C ± 2°C i 50% ± 5% HR (INTA 16 02 29):

- Al tacte: 2 h

- Totalment sec: 4 h

Característiques de la pel·lícula seca:

- La pintura ha de ser de color estable.

- Adhèrència (UNE 48032): ≤= 2

PINTURA A LA CALÇ:

Un cop preparada ha de tenir una consistència adequada per a la seva aplicació amb brotxa, corró

o procediments neumàtics fins a l'imregnació dels porus de la superfície a tractar.

Després d'assecatge s'han d'aplicar dues capes d'acabat.

Un cop seca, ha de ser resistent a la intempèrie, ha d'endurir amb la humitat i el temps i ha de tenir propietats microbicides.

PINTURA AL CIMENT:

Un cop preparada ha de tenir una consistència adequada per a la seva aplicació amb brotxa, corró

o pistola fins a l'imregnació de la superfície a tractar.

Un cop seca ha de ser resistent a la intempèrie.

PINTURA AL LÀTEX:

Característiques de la pel·lícula líquida:

- Amb l'envàs ple i al cap de 3 minuts d'agitació (INTA 16 32 03) no ha de tenir coàguls, pells, ni dipòsits durs

- Un cop preparada ha de fer córrer la brotxa, ha de fluir, ha d'anivellar bé i ha de deixar una capa uniforme després de l'assecat

- Temps d'assecatge a 23°C ± 2°C i 50% ± 5% HR (INTA 16 02 29):

- Al tacte: < 30

- Totalment sec: < 2 h

Característiques de la pel·lícula seca:

- Adhèrència (UNE 48032): ≤= 2

PINTURA PLÀSTICA:

Característiques de la pel·lícula líquida:

- La pintura continguda al seu envàs original recentment obert, no ha de presentar senyals de putrefacció, pells ni matèries estranyes.

- Amb l'envàs ple i sotmesa a agitació (UNE_EN 21513 i UNE 48-083) no ha de tenir coàguls, pells, dipòsits durs ni flotació de pigments

- Ha de tenir una consistència adequada per a la seva aplicació amb brotxa o amb corró. Ha de fer córrer la brotxa, ha de fluir, ha d'anivellar bé i ha de deixar una capa uniforme després de l'assecat

- Finor de molta dels pigments (INTA 16 02 55): < 50 micres

- Temps d'assecatge a 23°C ± 2°C i 50% ± 5% HR (INTA 16 02 29):

CSV (Codi de verificació Segura)	IV7F3TLZHVFN3CJYVXWE5YBAAM	Data i hora	29/11/2021 12:04:31
Normativa	Aquest document incorpora signatura electrònica reconeguda d'acord amb la llei 59/2003, 19 de desembre, de signatura electrònica		
Signat per	MARISOL CARRILLO MUÑOZ (CAP SERVEI D'EQUIPAMENTS MUNICIPALS)		
Signat per	RAQUEL MORERA IZQUIERDO (ARQUITECTE/A TÈCNIC/A ESPECIALITZAT I SEGURETAT)		
URL de verificació	https://seu.mataro.cat/verifirma/code/IV7F3TLZHVFN3CJYVXWE5YBAAM	Pàgina	136/246



- Al tacte: < 1 h
- Totalment sec: < 2 h
- Pes específic:
- Pintura per a interiors: < 16 kN/m³
- Pintura per a exteriors: < 15 kN/m³
- Rendiment: > 6 m²/kg
- Relació volum pigments + càrregues/volum pigments, pes càrregues, aglomerat sòlid (PVC): < 80%
- Característiques de la pel·lícula seca:
- La pintura ha de ser de color estable i inapsonificable.
- Adherència (UNE 48032): <= 2
- Capacitat de recobriment (UNE 48259): Relació constant >= 0,98
- Resistència al rentat (DIN 53778):
- Pintura plàstica per a interiors o pasta plàstica: >= 1000 cicles
- Pintura plàstica per a exteriors: >= 5000 cicles
- Solidesa a la llum (NF-T-30.057): Ha de complir
- Transmissió del vapor d'aigua (NF-T-30.018): Ha de complir
- PINTURA PLÀSTICA PER A EXTERIORS:
- Resistència a la immersió (UNE 48-144): No s'observen canvis o defectes
- Resistència a la intempèrie (DIN 18363): Ha de complir
- Resistència a l'abrasió (NF-T-30.015): Ha de complir
- Resistència a la calor (UNE 48-033): Ha de complir
- PINTURA ACRILICA:
- Característiques de la pel·lícula líquida:
- Un cop preparada ha de tenir una consistència adequada per a la seva aplicació amb brotxa, corró o procediments pneumàtics
- Temps d'assecatge a 23°C ± 2°C i 50% ± 5% HR (INTA 16 02 29):
- Al tacte: < 4 h
- Totalment sec: < 14 h
- Característiques de la pel·lícula seca:
- La pintura ha de ser de color estable i inapsonificable.
- Ha de ser resistent a la intempèrie.
- ESMALT GRAS:
- Un cop preparada ha de tenir una consistència adequada per a la seva aplicació amb brotxa, corró o pistola fins a l'impregnació de la superfície a tractar.
- Temperatura d'inflamació (INTA 16 02 32A): > 30°C
- Temps d'assecatge a 23°C ± 2°C i 50% ± 5% HR (INTA 16 02 29):
- Al tacte: < 1 h
- Totalment sec: < 6 h
- Un cop sec, ha de tenir bona resistència al fregament i al rentat.
- ESMALT SINTERITIC:
- No ha de tenir resines fenòliques (INTA 16 04 23) ni de colofonia (INTA 16 04 22).
- Característiques de la pel·lícula líquida:
- Amb l'envàs ple i al cap de 3 minuts d'agitació (INTA 16 32 03) no ha de tenir coàguls, pells, dipòsits durs ni flotació de pigments.
- Ha de tenir la consistència adequada per a la seva aplicació amb brotxa. Ha de fer córrer la brotxa, ha de fluir bé i ha de deixar una capa uniforme després de l'assecatge.
- Finor de molta dels pigments (INTA 16 02 55): < 25 micres
- Temperatura d'inflamació (INTA 16 02 32A): > 30°C
- Temps d'assecatge a 23°C ± 2°C i 50% ± 5% HR (INTA 16 02 29):
- Al tacte: < 3 h
- Totalment sec: < 8 h
- Material volàtil (INTA 16 02 31): >= 70 ± 5%
- Rendiment per a una capa de 30 micres: >= 5 m²/kg
- Índex d'anivellament a 23 ± 2°C i 50 ± 5% HR (INTA 16 02 89): >= 5
- Índex de desprendiments a 23 ± 2°C i 50 ± 5% HR (INTA 16 02 88): >= 4
- Característiques de la pel·lícula seca:
- La pintura ha de ser de color estable i inapsonificable.
- Adherència (UNE 48032): <= 2
- Ha de ser resistent a la intempèrie (INTA 16 06 02).
- Envelliment accelerat (INTA 16 06 55): < 6 unitats pèrdua de lluminositat (INTA 16 02 08)
- Resistència a l'abrasió (UNE 56818): Danys moderats
- Esproqueïment accelerat per colors amb reflectància aparent superior al 80% (INTA 160.603): < 0,12
- ESMALT DE POLIURETÀ D'UN COMPONENT:
- Característiques de la pel·lícula líquida:
- Amb l'envàs ple i al cap de 3 minuts d'agitació (INTA 16 32 03) no ha de tenir coàguls, pells, dipòsits durs ni flotació de pigments.
- Ha de tenir la consistència adequada per a la seva aplicació amb brotxa. Ha de fer córrer la brotxa, ha de fluir bé i ha de deixar una capa uniforme després de l'assecatge.

- Temperatura d'inflamació (INTA 16 02 32A): > 30°C
- Temps d'assecatge a 23°C ± 2°C i 50% ± 5% HR (INTA 16 02 29):
- Al tacte: < 3 h
- Totalment sec: < 8 h
- Índex d'anivellament a 23 ± 2°C i 50 ± 5% HR (INTA 16 02 89): >= 5
- Índex de desprendiments a 23 ± 2°C i 50 ± 5% HR (INTA 16 02 88): >= 4
- Característiques de la pel·lícula seca:
- La pintura ha de ser de color estable i inapsonificable.
- Adherència (UNE 48032): <= 2
- Ha de ser resistent a la intempèrie (INTA 16 06 02).
- Envelliment accelerat (INTA 16 06 05): < 6 unitats pèrdua de lluminositat (INTA 16 02 08)
- Resistència a l'abrasió (UNE 56818): Danys petits
- Adherència i resistència a l'impacte:
- A les 24 h: Al cap de 7 dies:
- Adherència al quadrícula:
- Impacte directe o indirecte:
- Bola de 12,5 des de 50 cm (INTA 160.266): Bé
- Ha de complir
- Resistència a la càrrega concentrada en moviment (UNE 56-814): Danys moderats
- Resistència a la càrrega rodant (UNE 56-815): Danys petits
- Resistència a la càrrega arrossegada (UNE 56-816): Danys petits
- Resistència al ratllat (UNE 48-173): Resistent
- Resistència a la calor (UNE 48-033): Ha de complir
- Resistència química:
- A l'àcid cítric al 10%: 15 dies
- A l'àcid làctic al 5%: 15 dies
- A l'àcid acètic al 5%: 15 dies
- A l'oli de cremar: Cap modificació
- Al xilol: Cap modificació
- Al clorur sòdic al 20%: 15 dies
- A l'aigua: 15 dies
- ESMALT DE POLIURETÀ DE DOS COMPONENTS:
- Cal barrejar els dos components abans de l'aplicació.
- Característiques de la pel·lícula líquida:
- Ha de tenir la consistència adequada per a la seva aplicació amb brotxa. Ha de fer córrer la brotxa, ha de fluir bé i ha de deixar una capa uniforme després de l'assecatge.
- Temperatura d'inflamació (INTA 16 02 32A): > 30°C
- Temps d'assecatge a 23°C ± 2°C i 50% ± 5% HR (INTA 16 02 29):
- Al tacte: < 3 h
- Totalment sec: < 8 h
- Característiques de la pel·lícula seca:
- La pintura ha de ser de color estable i inapsonificable.
- Adherència (UNE 48032): <= 2
- Ha de ser resistent a la intempèrie (INTA 16 06 02).
- Envelliment accelerat (INTA 16 06 55): < 6 unitats pèrdua de lluminositat (INTA 16 02 08)
- Resistència a l'abrasió (UNE 56818): Danys petits
- Ha de tenir bona resistència química als àcids diluïts, als hidrocarburs, les sals i als detergents.
- ESMALT DE POLIURETÀ URETANAT:
- Un cop preparada ha de tenir una consistència adequada per a la seva aplicació amb brotxa, corró o pistola fins a l'impregnació de la superfície a tractar.
- Temps d'assecatge a 20°C: 1 - 2 h
- Ha de tenir bona resistència a l'aigua salada i al sol.
- ESMALT DE DISPERSIÓ ACRILICA:
- Un cop preparada ha de tenir una consistència adequada per a la seva aplicació amb brotxa, corró o pistola fins a l'impregnació de la superfície a tractar.
- Temperatura d'inflamació (INTA 16 02 32A): Ininflamable
- Temps d'assecatge a 23°C ± 2°C i 50% ± 5% HR (INTA 16 02 29):
- Al tacte: < 20 min
- Totalment sec: < 1 h
- ESMALT DE CLORCAUIMXU:
- Un cop preparada ha de tenir una consistència adequada per a la seva aplicació amb brotxa o corró.
- Temps d'assecatge a 23°C ± 2°C i 50% ± 5% HR (INTA 16 02 29):
- Al tacte: < 30 min
- Totalment sec: < 2 h
- Ha de ser resistent a l'aigua dolça i salada, als àcids i als àlcals.
- ESMALT EPOXI:

CSV (Codi de verificació Segura)	IV7F3TLZHVFN3CJYVXWE5YBAAM	Data i hora	29/11/2021 12:04:31
Normativa	Aquest document incorpora signatura electrònica reconeguda d'acord amb la llei 59/2003, 19 de desembre, de signatura electrònica		
Signat per	MARISOL CARRILLO MUÑOZ (CAP SERVEI D'EQUIPAMENTS MUNICIPALS)		
Signat per	RAQUEL MORERA IZQUIERDO (ARQUITECTE/A TÈCNIC/A ESPECIALITZAT I SEGURETAT)		
URL de verificació	https://seu.mataro.cat/verifirma/code/IV7F3TLZHVFN3CJYVXWE5YBAAM	Pàgina	137/246



Un cop preparada ha de tenir una consistència adequada per a la seva aplicació amb brotxa, corró o pistola.

Temperatura d'inflamació (INTA 16 02 29): > 30°C
Temps d'assecatge a 23°C ± 2°C i 50% ± 5% HR (INTA 16 02 29):

- Al tacte: < 30 min
- Totalment sec: < 10 h

Ha de tenir bona resistència al desgast.

Ha de ser resistent a l'acid lactic 1%, acètic 10%, clorhídric 20%, cítric 30%, sosa i solucions bàsiques, als hidrocarburs (benzina, querosè) als animals i vegetals, a l'aigua, als detergents i a l'alcohol etílic 10%.

Resistència mecànica (després de 7 dies de polimerització):

- Tracció: >= 16 N/mm²
- Compressió: >= 85 N/mm²

Resistència a la temperatura: 80°C

PASTA PLÀSTICA DE PICAR:

Característiques de la pasta líquida:

- Amb l'envàs ple i al cap de 3 minuts d'agitació (INTA 16 32 03) no ha de tenir coàguls, pells, dipòsits durs ni flotació de pigments.
- Ha de tenir una consistència adequada.
- Flor de molta dels pigments (INTA 16 02 55): < 50 micres
- Temps d'assecatge a 23°C ± 2°C i 50% ± 5% HR (INTA 16 02 29):
 - Al tacte: < 1 h
 - Totalment sec: < 2 h
- Pes específic: < 17 km/m³

Relació: volum del pigment/volum de la resina (FVC): < 80%

Característiques de la pasta líquida seca:

- La pintura ha de ser de color estable i insaponificable.
- Adherència (UNE 48032): <= 2
- Resistència al rentat (DIN 53778):
 - Pintura plàstica per a interiors o pasta plàstica: >= 1000 cicles
 - Pintura plàstica per a exteriors: >= 5000 cicles
- Solidesa a la llum (NF-T-30.057): Ha de complir
- Transmissió del vapor d'aigua (NF-T-30.018): Ha de complir
- Resistència a la immersió (UNE 48-144): No s'observen canvis o defectes
- Resistència a la intempèrie (DIN 18363): Ha de complir
- Resistència a l'abradió (NF-T-30.015): Ha de complir
- Resistència a la calor (UNE 48-033): Ha de complir

2.- CONDICIONS DE SUBMINISTRAMENT I EMAGATZEMATGE

PINTURA A LA COLA, AL LÀTEX, ACRÍLICA, PLÀSTICA, ESMALT GRAS, SINTÈTIC, DE POLIURETA, DE DISPERSIÓ ACRÍLICA, EPOXI I PASTA DE PICAR:

Subministrament: En pots o bidons.

Emmagatzematge: En llocs ventilats i no exposats al sol, dins del seu envàs tancat i sense contacte amb el terra. S'ha de preservar de les gelades.

Subministrament de la calç aèria en terrossos o envasada.

La calç hidràulica ha de subministrar-se en pots.

Emmagatzematge: En llocs ventilats i no exposats al sol, dins del seu envàs tancat i sense contacte amb el terra. S'ha de preservar de les gelades.

PINTURA AL CIMENT:

Subministrament: En pots, en envasos adequats.

Emmagatzematge: En llocs ventilats i no exposats al sol, dins del seu envàs tancat i sense contacte amb el terra. S'ha de preservar de les gelades.

3.- UNITAT I CRITERIS D'AMIDAMENT

Unitat d'amidament: la indicada a la descripció de l'element

Criteri d'amidament: quantitat necessària subministrada a l'obra

4.- NORMATIVA DE COMPLIMENT OBLIGATORI

No hi ha normativa de compliment obligatori.

5.- CONDICIONS DE CONTROL DE RECEPCIÓ

CONDICIONS DE MARGATGE I CONTROL DE LA DOCUMENTACIÓ EN PINTURA A LA COLA, AL LÀTEX, ACRÍLICA, PLÀSTICA, ESMALT GRAS, SINTÈTIC, DE POLIURETA, DE DISPERSIÓ ACRÍLICA, EPOXI I PASTA DE PICAR:

A cada envàs hi ha d'haver les dades següents:

- Identificació del fabricant
- Nom comercial del producte
- Identificació del producte
- Codi d'identificació
- Pes net o volum del producte
- Data de caducitat
- Instruccions d'ús
- Dissolvents adequats
- Límits de temperatura
- Temps d'assecatge al tacte, total i de repintat
- Toxicitat i inflamabilitat
- Proporcio de la barreja i temps d'utilització, en els productes de dos components
- Color i acabat, en la pintura plàstica o al làtex i en l'esmalt sintètic, de poliureta

CONDICIONS DE MARGATGE I CONTROL DE LA DOCUMENTACIÓ EN PINTURA A LA CALÇ:

A cada envàs hi ha d'haver les dades següents:

- Identificació del fabricant
- Nom comercial del producte
- Identificació del producte
- Codi d'identificació
- Pes net o volum del producte
- Toxicitat i inflamabilitat

CONDICIONS DE MARGATGE I CONTROL DE LA DOCUMENTACIÓ EN PINTURA AL CIMENT:

A cada envàs hi ha d'haver les dades següents:

- Identificació del fabricant
- Nom comercial del producte
- Identificació del producte
- Codi d'identificació
- Pes net o volum del producte
- Instruccions d'ús
- Temps d'estabilitat de la barreja
- Temperatura mínima d'aplicació
- Rendiment teòric en m³/l
- Color

OPERACIONS DE CONTROL:

Els punts de control més destacables són els següents:

- En cada subministrament d'esmalt, es comprovarà que l'etiquetatge dels envasos contingui les dades exigides a les especificacions.

El control de recepció de material verificarà que les característiques dels materials són coincidents amb l'establert en la DT. Aquest control ha de complir l'especificat en l'apartat 7.2 del CTE.

Control de documentació: documents d'origen (full de subministrament i etiquetat), certificat de garantia del fabricant, en el seu cas, (signat per persona física) i els documents de conformitat o autoritzacions administratives exigides, inclosa la documentació corresponent al marcatge CE quan sigui pertinent.

Control mitjançant distintius de qualitat i avaluacions d'ideonitat: En el cas que el fabricant disposi de marques de qualitat, ha d'aportar-ne la documentació corresponent

Control de recepció mitjançant assaigs: Si el material disposa d'una marca legalment reconeguda a un país de la CEE (Marcatge CE, AENOR, etc.) es podrà prescindir dels assaigs de control de recepció de les característiques del material garantides per la marca i la DF sol·licitarà en aquest cas, els resultats dels assaigs corresponents al subministrament rebut. En qualsevol cas, la DF podrà sol·licitar assaigs de control de recepció si ho creu convenient.

- Comprovació de l'estat de conservació de la pintura, en un 10 % dels pots rebuts (INTA 16 02 26).

OPERACIONS DE CONTROL EN PINTURA PLÀSTICA:

- Recepció del certificat de qualitat del fabricant, on constin els resultats dels assaigs següents:
 - Determinació de la finor de molta dels pigments INTA 16.02.55 (10.57)
 - Temps d'assecatge INTA 16.02.29 (6.57)
 - Pes específic UNE EN ISO 2811-1
 - Capacitat de cobriment en humitat INTA 16.02.62(9.82)
 - Capacitat de cobriment en sec INTA 16.02.61(2.58)
 - Conservació de la pintura (cada 100 m²) INTA 16.02.26

En cas de no rebre aquests resultats abans del inici de l'activitat, o que la DF no els consideri representatius, el contractista haurà de realitzar els assaigs corresponents, al seu càrrec i fora del pressupost d'autoccontrol

OPERACIONS DE CONTROL EN ESMALT SINTÈTIC I DE POLIURETA:

- Recepció del certificat de qualitat del fabricant, on constin els resultats dels assaigs següents:
 - Esmalt sintètic:
 - Assaigs sobre la pintura líquida:

CSV (Codi de verificació Segura)	IV7F3TLZHVFN3CJYVXWE5YBAAM	Data i hora	29/11/2021 12:04:31
Normativa	Aquest document incorpora signatura electrònica reconeguda d'acord amb la llei 59/2003, 19 de desembre, de signatura electrònica		
Signat per	MARISOL CARRILLO MUÑOZ (CAP SERVEI D'EQUIPAMENTS MUNICIPALS)		
Signat per	RAQUEL MORERA IZQUIERDO (ARQUITECTE/A TÈCNIC/A ESPECIALITZAT I SEGURETAT)		
URL de verificació	https://seu.mataro.cat/verifirma/code/IV7F3TLZHVFN3CJYVXWE5YBAAM	Pàgina	138/246



- Determinació de la finor de molta dels pigments INTA 16.02.55 (10.57)
- Punt d'inflamació INTA 16.02.32A (7.61)
- Contingut matèria volàtil INTA 16.02.31A (10.7)
- Índex d'anivellament INTA.16.02.89 (9.68)
- Índex de desprendiments INTA 16.02.88
- Temps d'assecatge INTA 16.02.29 (6.57)
- Assaigs sobre la pel·lícula seca:
 - Envel·liment accelerat INTA 16.06.05 (10.74) ó UNE 48071
 - Resistència a l'abrasió d'una capa UNE 48250
 - Engruiment accelerat INTA 16.06.05 (10.74) ó UNE 48071
 - Conservació de la pintura INTA 16.02.26
- Assaigs sobre la pel·lícula líquida:
 - Punt d'inflamació INTA 16.02.32A (7.61)
 - Índex d'anivellament INTA.16.02.89 (9.68)
 - Índex de desprendiments INTA 16.02.88
 - Temps d'assecatge INTA 16.02.29 (6.57)
- Assaigs sobre la pel·lícula seca:
 - Envel·liment accelerat INTA 16.06.05 (10.74) ó UNE 48071
 - Resistència al impacte UNE EN ISO 6272-1
 - Càrrega concentrada en moviment UNE EN ISO 6272-1
 - Resistència al ratllat UNE EN ISO 1518
 - Resistència a l'abrasió d'una capa UNE 48250
 - Resistència a agents químics UNE 48027
 - Conservació de la pintura INTA 16.02.26
 - Resistència al calor UNE 48033

En cas de no rebre aquests resultats abans del inici de l'activitat, o que la DF no els consideri representatius, el contractista haurà de realitzar els assaigs corresponents, al seu càrrec i fora del pressupost d'autocontrol.

Els controls s'han de realitzar segons les instruccions de la DF i els criteris indicats a les normes de procediment corresponents.

INTERPRETACIÓ DE RESULTATS I ACTUACIONS EN CAS D'INCOMPLIMENT:

No s'acceptaran els pots de pintura que no estiguin degudament etiquetats i/o certificats, així com els que presentin mal estat de conservació i/o emmagatzematge.

En cas d'observar deficiències en l'estat de conservació d'un pot, es rebutjarà la unitat corresponent i s'incrementarà la inspecció, en primera instància, fins al 20 % dels pots subministrats. Si es continuen observant irregularitats, es passarà a controlar el 100% del subministrament.

Els assaigs d'identificació han de resultar d'acord a les especificacions del plec i a les condicions garantides en el certificat del material. En cas d'incompliment, es realitzarà l'assaig sobre dues mostres més del mateix lot, acceptant-ne el conjunt sempre que els dos resultats estiguin d'acord a dites especificacions.

B8 - MATERIALS PER A REVESTIMENTS

B89 - MATERIALS PER A PINTURES

B896 - PINTURA

0.- ELEMENTS QUE CONTEMPLA EL PLEC

B896.0P00.

Plec de condicions

1.- DEFINICIÓ I CONDICIONS DELS ELEMENTS

Paintures, pastes i esmalts.

S'han considerat els tipus següents:

- Pintura a la cola: Pintura a l'aigua formada per un aglomerant a base de coles cel·lulòsiques o anil·lacs i pigments resistents als àlcalis

- Pintura a la calç: Dissolució en aigua, l'aglutinant i el pigment de la qual és l'hidroxid de calç o la calç apagada
- Pintura al ciment: Dissolució en aigua de ciment blanc tractat i pigments resistents a l'alcalinitat
- Pintura al làtex: Pintura a base de polímers vinílics en dispersió
- Pintura plàstica: Pintura formada per un aglomerant a base d'un polímer sintètic, en dispersió aquosa i pigments càrrega-estenedors resistents als àlcalis i a la intempèrie
- Pintura acrílica: Pintura formada per copolímers acrílics amb pigments i càrregues inorgàniques, en una dispersió aquosa. Seca a l'aire per evaporació del dissolvent
- Esmalt gras: Pintura formada per olis secants barrejats amb resines dures, naturals o sintètiques i dissolvents
- Esmalt sintètic: Pintura formada per un aglomerant de resines alquídiques, soles o modificades, pigments resistents als àlcalis i a la intempèrie i additius modificadors de la brillantor. Seca a l'aire per evaporació del dissolvent
- Esmalt de poliuretà d'un component: Pintura formada per un aglomerant de resines de poliuretà, soles o modificades, que catalitzen amb la humitat atmosfèrica i pigments resistents als àlcalis i a la intempèrie, dissolta en dissolvents adequats
- Esmalt de poliuretà de dos components: Pintura formada per copolímers de resines de poliuretà fluidificades i pigmentades. Seca per polimerització mitjançant un catalitzador
- Esmalt de poliuretà uretànic: Pintura formada per resines uretàniques
- Esmalt epoxi: Revestiment de resines epoxi, format per dos components: un enduridor i una resina, que cal barrejar abans de l'aplicació. Seca per reacció química dels dos components
- Esmalt en dispersió acrílica: Copolímers acrílics en una emulsió aquosa
- Pasta plàstica de picar: Pintura formada per un vehicle a base d'un polímer sintètic, en dispersió aquosa i pigments càrrega-estenedors resistents als àlcalis i a la intempèrie

PINTURA A LA COXA:

- Característiques de la pel·lícula líquida:
 - Amb l'envàs ple i al cap de 3 minuts d'agitació (INTA 16 32 03) no ha de tenir coàguls, pells, dipòsits durs ni flotació de pigments.
 - Ha de tenir una consistència adequada per a la seva aplicació amb brotxa o amb corró. Ha de fer córrer la brotxa, ha de fluir, ha d'anivellar bé i ha de deixar una capa uniforme després de l'assecat
 - Finor de molta dels pigments (INTA 16 02 55): < 50 micres
 - Temperatura d'inflamació (INTA 16 02 32A): Ininflamable
 - Temps d'assecatge a 23°C ± 2°C i 50% ± 5% HR (INTA 16 02 29):
 - Al tacte: 2 h
 - Totalment sec: 4 h

Característiques de la pel·lícula seca:

- La pintura ha de ser de color estable.
- Adherència (UNE 48032): <= 2

PINTURA A LA CALÇ:

Un cop preparada ha de tenir una consistència adequada per a la seva aplicació amb brotxa, corró o procediments neumàtics fins a l'impregnació dels porus de la superfície a tractar.

Després d'assecat-se s'han d'aplicar dues capes d'acabat.

Un cop seca, ha de ser resistent a la intempèrie, ha d'endurir amb la humitat i el temps i ha de tenir propietats microbicides.

PINTURA AL CIMENT:

Un cop preparada ha de tenir una consistència adequada per a la seva aplicació amb brotxa, corró o pistola fins a l'impregnació de la superfície a tractar.

Un cop seca ha de ser resistent a la intempèrie.

PINTURA AL LÀTEX:

Característiques de la pel·lícula líquida:

- Amb l'envàs ple i al cap de 3 minuts d'agitació (INTA 16 32 03) no ha de tenir coàguls, pells, ni dipòsits durs
- Un cop preparada ha de fer córrer la brotxa, ha de fluir, ha d'anivellar bé i ha de deixar una capa uniforme després de l'assecat
- Temps d'assecatge a 23°C ± 2°C i 50% ± 5% HR (INTA 16 02 29):
 - Al tacte: < 30
 - Totalment sec: < 2 h

Característiques de la pel·lícula seca:

- Adherència (UNE 48032): <= 2

PINTURA PLÀSTICA:

Característiques de la pel·lícula líquida:

- La pintura continguda al seu envàs original recentment obert, no ha de presentar senyals de putrefacció, pells ni matèries estranyes
- Amb l'envàs ple i sotmesa a agitació (UNE EN 21513 i UNE 48-083) no ha de tenir coàguls, pells, dipòsits durs ni flotació de pigments
- Ha de tenir una consistència adequada per a la seva aplicació amb brotxa o amb corró. Ha de fer córrer la brotxa, ha de fluir, ha d'anivellar bé i ha de deixar una capa uniforme després de l'assecat

CSV (Codi de verificació Segura)	IV7F3TLZHVFN3CJYVXWE5YBAAM	Data i hora	29/11/2021 12:04:31
Normativa	Aquest document incorpora signatura electrònica reconeguda d'acord amb la llei 59/2003, 19 de desembre, de signatura electrònica		
Signat per	MARISOL CARRILLO MUÑOZ (CAP SERVEI D'EQUIPAMENTS MUNICIPALS)		
Signat per	RAQUEL MORERA IZQUIERDO (ARQUITECTE/A TÈCNIC/A ESPECIALITZAT I SEGURETAT)		
URL de verificació	https://seu.mataro.cat/verifirma/code/IV7F3TLZHVFN3CJYVXWE5YBAAM	Pàgina	139/246



- Flinor de molta dels pigments (INTA 16 02 55): < 50 micres
- Temps d'assecatge a 23°C ± 2°C i 50% ± 5% HR (INTA 16 02 29):
 - Al tacte: < 1 h
 - Totalment sec: < 2 h
- Pes específic:
 - Pintura per a interiors: < 16 kN/m³
 - Pintura per a exteriors: < 15 kN/m³
- Rendiment: > 6 m²/kg
- Relació volum pigments + càrregues/volum pigments, pes càrregues, aglomerat sòlid (PVC): < 80%
- Característiques de la pel·lícula seca:
 - La pintura ha de ser de color estable, i per a exteriors, insaponificable.
 - Adherència (UNE 48032): <= 2
 - Capacitat de recobrint (UNE 48259): Relació constant >= 0,98
 - Resistència al rentat (DIN 53778):
 - Pintura plàstica per a interiors o pasta plàstica: >= 1000 cicles
 - Pintura plàstica per a exteriors: >= 5000 cicles
 - Solidesa a la llum (NF-T-30.057): Ha de complir
 - Transmissió del vapor d'aigua (NF-T-30.018): Ha de complir
- PINTURA PLÀSTICA PER A EXTERIORS:
 - Resistència a la Immersió (UNE 48-144): No s'observen canvis o defectes
 - Resistència a la Intemperie (DIN 18363): Ha de complir
 - Resistència a l'abradió (NF-T-30.015): Ha de complir
 - Resistència a la calor (UNE 48-033): Ha de complir
- PINTURA ACRILICA:
 - Característiques de la pel·lícula líquida:
 - Un cop preparada ha de tenir una consistència adequada per a la seva aplicació amb brotxa, corró o procediments pneumàtics
 - Temps d'assecatge a 23°C ± 2°C i 50% ± 5% HR (INTA 16 02 29):
 - Al tacte: < 4 h
 - Totalment sec: < 14 h
 - Característiques de la pel·lícula seca:
 - La pintura ha de ser de color estable i insaponificable.
 - Ha de ser resistent a la intempèrie.
- ESMALT GRAS:
 - Un cop preparada ha de tenir una consistència adequada per a la seva aplicació amb brotxa, corró o pistola fins a l'impregnació de la superfície a tractar.
 - Temperatura d'inflamació (INTA 16 02 32A): > 30°C
 - Temps d'assecatge a 23°C ± 2°C i 50% ± 5% HR (INTA 16 02 29):
 - Al tacte: < 1 h
 - Totalment sec: < 6 h
- ESMALT SINTEC:
 - Un cop sec, ha de tenir bona resistència al fregament i al rentat.
 - No ha de tenir resines fenòliques (INTA 16 04 23) ni de colorofonia (INTA 16 04 22).
- Característiques de la pel·lícula líquida:
 - Amb l'envàs ple i al cap de 3 minuts d'agitació (INTA 16 32 03) no ha de tenir coàguls, pells, dipòsits durs ni flocació de pigments.
 - Ha de tenir la consistència adequada per a la seva aplicació amb brotxa. Ha de fer córrer la brotxa, ha de fluir bé i ha de deixar una capa uniforme després de l'assecatge.
- Flinor de molta dels pigments (INTA 16 02 55): < 25 micres
- Temperatura d'inflamació (INTA 16 02 32A): > 30°C
- Temps d'assecatge a 23°C ± 2°C i 50% ± 5% HR (INTA 16 02 29):
 - Al tacte: < 3 h
 - Totalment sec: < 8 h
- Material volàtil (INTA 16 02 31): >= 70 ± 5%
- Rendiment per a una capa de 30 micres: >= 5 m²/kg
- Índex d'anivellament a 23 ± 2°C i 50 ± 5% HR (INTA 16 02 89): >= 5
- Índex de despenjament a 23 ± 2°C i 50 ± 5% HR (INTA 16 02 88): >= 4
- Característiques de la pel·lícula seca:
 - La pintura ha de ser de color estable i insaponificable.
 - Adherència (UNE 48032): <= 2
 - Ha de ser resistent a la intempèrie (INTA 16 06 02).
 - Envelliment accelerat (INTA 16 06 55): < 6 unitats pèrdua de lluminositat (INTA 16 02 08)
 - Resistència a l'abradió (UNE 56818): Danys moderats
 - Esrogneïment accelerat per colors amb reflectància aparent superior al 80% (INTA 160.603): < 0,12
- ESMALT DE POLIURETÀ D'UN COMPONENT:
 - Característiques de la pel·lícula líquida:
 - Amb l'envàs ple i al cap de 3 minuts d'agitació (INTA 16 32 03) no ha de tenir coàguls, pells, dipòsits durs ni flocació de pigments.

- Ha de tenir la consistència adequada per a la seva aplicació amb brotxa. Ha de fer córrer la brotxa, ha de fluir bé i ha de deixar una capa uniforme després de l'assecatge.
- Temperatura d'inflamació (INTA 16 02 32A): > 30°C
- Temps d'assecatge a 23°C ± 2°C i 50% ± 5% HR (INTA 16 02 29):
 - Al tacte: < 3 h
 - Totalment sec: < 8 h
- Índex d'anivellament a 23 ± 2°C i 50 ± 5% HR (INTA 16 02 89): >= 5
- Índex de despenjament a 23 ± 2°C i 50 ± 5% HR (INTA 16 02 88): >= 4
- Característiques de la pel·lícula seca:
 - La pintura ha de ser de color estable i insaponificable.
 - Adherència (UNE 48032): <= 2
 - Ha de ser resistent a la intempèrie (INTA 16 06 02).
 - Envelliment accelerat (INTA 16 06 05): < 6 unitats pèrdua de lluminositat (INTA 16 02 08)
 - Resistència a l'abradió (UNE 56818): Danys petits
 - Adherència i resistència a l'impacte:

	A les 24 h	Al cap de 7 dies
Adherència al quadrícula:	100%	100%
Impacte directe o indirecte:	Bé	Ha de complir
- Bola de 12,5 des de 50 cm (INTA 160.266): Bé
- Resistència a la càrrega concentrada en moviment (UNE 56-814): Danys moderats
- Resistència a la càrrega rodant (UNE 56-815): Danys petits
- Resistència al ratllat (UNE 48-173): Resistent
- Resistència a la calor (UNE 48-033): Ha de complir
- Resistència química:
 - A l'àcid cítric al 10%: 15 dies
 - A l'àcid làctic al 5%: 15 dies
 - A l'àcid acètic al 5%: 15 dies
 - A l'oli de cremar: Cap modificació
 - Al xilol: Cap modificació
 - Al clorur sòdic al 20%: 15 dies
 - A l'aigua: 15 dies
- ESMALT DE POLIURETÀ DE DOS COMPONENTS:
 - Cal barrejar els dos components abans de l'aplicació.
 - Característiques de la pel·lícula líquida:
 - Ha de tenir la consistència adequada per a la seva aplicació amb brotxa. Ha de fer córrer la brotxa, ha de fluir bé i ha de deixar una capa uniforme després de l'assecatge.
 - Temperatura d'inflamació (INTA 16 02 32A): > 30°C
 - Temps d'assecatge a 23°C ± 2°C i 50% ± 5% HR (INTA 16 02 29):
 - Al tacte: < 3 h
 - Totalment sec: < 8 h
 - Característiques de la pel·lícula seca:
 - La pintura ha de ser de color estable i insaponificable.
 - Adherència (UNE 48032): <= 2
 - Ha de ser resistent a la intempèrie (INTA 16 06 02).
 - Envelliment accelerat (INTA 16 06 55): < 6 unitats pèrdua de lluminositat (INTA 16 02 08)
 - Resistència a l'abradió (UNE 56818): Danys petits
 - Ha de tenir bona resistència química als àcids diluïts, als hidrocarburs, les sals i als detergents.
- ESMALT DE POLIURETÀ URETANAT:
 - Un cop preparada ha de tenir una consistència adequada per a la seva aplicació amb brotxa, corró o pistola fins a l'impregnació de la superfície a tractar.
 - Temps d'assecatge a 20°C: 1 - 2 h
 - Ha de tenir bona resistència a l'aigua salada i al sol.
 - ESMALT DE DISPERSIÓ ACRILICA:
 - Un cop preparada ha de tenir una consistència adequada per a la seva aplicació amb brotxa, corró o pistola fins a l'impregnació de la superfície a tractar.
 - Temperatura d'inflamació (INTA 16 02 32A): Ininflamable
 - Temps d'assecatge a 23°C ± 2°C i 50% ± 5% HR (INTA 16 02 29):
 - Al tacte: < 20 min
 - Totalment sec: < 1 h
 - ESMALT DE CLORURATIU:
 - Un cop preparada ha de tenir una consistència adequada per a la seva aplicació amb brotxa o corró.
 - Temps d'assecatge a 23°C ± 2°C i 50% ± 5% HR (INTA 16 02 29):
 - Al tacte: < 30 min
 - Totalment sec: < 2 h
- Ha de ser resistent a l'aigua dolça i salada, als àcids i als alcalis.

CSV (Codi de verificació Segura)	IV7F3TLZHVFN3CJYVXWE5YBAAM	Data i hora	29/11/2021 12:04:31
Normativa	Aquest document incorpora signatura electrònica reconeguda d'acord amb la llei 59/2003, 19 de desembre, de signatura electrònica		
Signat per	MARISOL CARRILLO MUÑOZ (CAP SERVEI D'EQUIPAMENTS MUNICIPALS)		
Signat per	RAQUEL MORERA IZQUIERDO (ARQUITECTE/A TÈCNIC/A ESPECIALITZAT I SEURETAT)		
URL de verificació	https://seu.mataro.cat/verifirma/code/IV7F3TLZHVFN3CJYVXWE5YBAAM	Pàgina	140/246



ESMALT EPOXI:
 Un cop preparada ha de tenir una consistència adequada per a la seva aplicació amb brotxa, corró o pasta.
 Temperatura d'inflamació (INTA 16 02 29): > 30°C
 Temps d'assecatge a 23°C ± 2°C i 50% ± 5% HR (INTA 16 02 29):
 - Al tacte: < 30 min
 - Totalment sec: < 10 h
 Ha de tenir bona resistència al desgast.
 Ha de ser resistent a l'àcid lactic 1%, acètic 10%, clorhidric 20%, citric 30%, sosa i solucions bàsiques, als hidrocarburs (benzina, querosè) als olis animals i vegetals, a l'aigua, als detergents i a l'alcohol etílic 10%.
 Resistència mecànica (després de 7 dies de polimerització):
 - Tracció: >= 16 N/mm²
 - Compressió: >= 85 N/mm²
 Resistència a la temperatura: 80°C
PASTA PLÀSTICA DE PICAR:
 Característiques de la pel·lícula líquida:
 - Amb l'envàs ple i al cap de 3 minuts d'agitació (INTA 16 32 03) no ha de tenir coàguls, pells, dipòsits durs ni flocació de pigments.
 - Ha de tenir una consistència adequada.
 - Finor de molta dels pigments (INTA 16 02 55): < 50 micres
 - Temps d'assecatge a 23°C ± 2°C i 50% ± 5% HR (INTA 16 02 29):
 - Al tacte: < 1 h
 - Totalment sec: < 2 h
 - Pes específic: < 17 KN/m³
 - Relació: volum del pigment/volum de la resina (PVC): < 80%
 Característiques de la pel·lícula seca:
 - La pintura ha de ser de color estable i insofonificable.
 - Adherència (UNE 48032): <= 2
 - Resistència al rentat (DIN 53778):
 - Pintura plàstica per a interiors o pasta plàstica: >= 1000 cicles
 - Pintura plàstica per a exteriors: >= 5000 cicles
 - Solidesa a la llum (NF-T-30.057): Ha de complir
 - Transmissió del vapor d'aigua (NF-T-30.018): Ha de complir
 - Resistència a la immersió (UNE 48-144): No s'observen canvis o defectes
 - Resistència a la intempèrie (DIN 18363): Ha de complir
 - Resistència a l'abrasió (NF-T-30.015): Ha de complir
 - Resistència a la calor (UNE 48-033): Ha de complir

2.- CONDICIONS DE SUBMINISTRAMENT I ENMAGatzEMATGE

PINTURA A LA COLA, AL LÀTEX, ACRÍLICA, PLÀSTICA, ESMALT GRAS, SINTÈTIC, DE POLIURETA, DE DISPERSIÓ ACRÍLICA, EPOXI I PASTA DE PICAR:
 Subministrament: En pots o bidons.
 Emmagatzematge: En llocs ventilats i no exposats al sol, dins del seu envàs tancat i sense contacte amb el terra. S'ha de preservar de les gelades.
PINTURA A LA CALÇ:
 Subministrament de la calç aèria en terrossos o envasada.
 La calç hidràulica ha de subministrar-se en pols.
 Emmagatzematge: En llocs ventilats i no exposats al sol, dins del seu envàs tancat i sense contacte amb el terra. S'ha de preservar de les gelades.
PINTURA AL CIMENT:
 Subministrament: En pols, en envasos adequats.
 Emmagatzematge: En llocs ventilats i no exposats al sol, dins del seu envàs tancat i sense contacte amb el terra. S'ha de preservar de les gelades.

3.- UNITAT I CRITERI D'AMIDAMENT

Unitat d'amidament: la indicada a la descripció de l'element
 Criteri d'amidament: quantitat necessària subministrada a l'obra

4.- NORMATIVA DE COMPLIMENT OBLIGATORI

No hi ha normativa de compliment obligatori.

5.- CONDICIONS DE CONTROL DE RECEPCIÓ

CONDICIONS DE MARCATGE I CONTROL DE LA DOCUMENTACIÓ EN PINTURA A LA COLA, AL LÀTEX, ACRÍLICA, PLÀSTICA, ESMALT GRAS, SINTÈTIC, DE POLIURETA, DE DISPERSIÓ ACRÍLICA, EPOXI I PASTA DE PICAR:
 A cada envàs hi ha d'haver les dades següents:

- Identificació del fabricant
 - Nom comercial del producte
 - Codi d'identificació
 - Pes net o volum del producte
 - Data de caducitat
 - Instruccions d'ús
 - Dissolvents adequats
 - Límits de temperatura
 - Temps d'assecatge al tacte, total i de repintat
 - Toxicitat i inflamabilitat
 - Proporció de la barreja i temps d'utilització, en els productes de dos components
 - Color i acabat, en la pintura plàstica o al làtex i en l'esmaït sintètic, de poliureta
- CONDICIONS DE MARCATGE I CONTROL DE LA DOCUMENTACIÓ EN PINTURA A LA CALÇ:**
 A cada envàs hi ha d'haver les dades següents:

- Identificació del fabricant
 - Nom comercial del producte
 - Identificació del producte
 - Codi d'identificació
 - Pes net o volum del producte
 - Toxicitat i inflamabilitat
- CONDICIONS DE MARCATGE I CONTROL DE LA DOCUMENTACIÓ EN PINTURA AL CIMENT:**
 A cada envàs hi ha d'haver les dades següents:

- Nom comercial del fabricant
- Identificació del producte
- Codi d'identificació
- Pes net o volum del producte
- Instruccions d'ús
- Temps d'estabilitat de la barreja
- Temperatura mínima d'aplicació
- Temps d'assecatge
- Rendiment teòric en m³/l
- Color

OPERACIONS DE CONTROL:

Els punts de control més destacables són els següents:
 - En cada subministrament d'esmaït, es comprovarà que l'etiquetatge dels envasos contingui les dades exigides a les especificacions.
 El control de recepció de material verificarà que les característiques dels materials són coincidents amb l'establert en la DT. Aquest control ha de complir l'especificat en l'apartat 7.2 del CTE.

Control de documentació: documents d'origen (full de subministrament i etiquetat), certificat de garantia del fabricant, en el seu cas, (signat per persona física) i els documents de conformitat o autoritzacions administratives exigides, inclosos la documentació corresponent al marcatge CE quan sigui pertinent.

Control mitjançant distintius de qualitat i avaluacions d'idoneïtat: En el cas que el fabricant disposi de marques de qualitat, ha d'aportar-ne la documentació corresponent
 Control de recepció mitjançant assaigs: Si el material disposa d'una marca legalment reconeguda a un país de la CEE (Marcatge CE, AENOR, etc.) es podrà prescindir dels assaigs de control de recepció de les característiques del material garantides per la marca. I la DF sol·licitarà en aquest cas, els resultats dels assaigs corresponents al subministrament rebut. En qualsevol cas, la DF podrà sol·licitar assaigs de control de recepció si ho creu convenient.

Comprovació de l'estat de conservació de la pintura, en un 10% dels pots rebuts (INTA 16 02 26).
OPERACIONS DE CONTROL EN PINTURA PLÀSTICA:

- Recepció del certificat de qualitat del fabricant, on constin els resultats dels assaigs següents:
 - Determinació de la finor de molta dels pigments INTA 16.02.55 (10.57)
 - Temps d'assecatge INTA 16.02.29 (6.57)
 - Pes específic UNE EN ISO 2811-1
 - Capacitat de cobriment en humitat INTA 16.02.62(9.82)
 - Capacitat de cobriment en sec INTA 16.02.61(2.58)
 - Conservació de la pintura (cada 100 m²) INTA 16.02.26

En cas de no rebre aquests resultats abans del inici de l'activitat, o que la DF no els consideri representatius, el contractista haurà de realitzar els assaigs corresponents, al seu càrrec i fora del pressupost d'autocontrol.

CSV (Codi de verificació Segura)	IV7F3TLZHVFN3CJYVXWE5YBAAM	Data i hora	29/11/2021 12:04:31
Normativa	Aquest document incorpora signatura electrònica reconeguda d'acord amb la llei 59/2003, 19 de desembre, de signatura electrònica		
Signat per	MARISOL CARRILLO MUÑOZ (CAP SERVEI D'EQUIPAMENTS MUNICIPALS)		
Signat per	RAQUEL MORERA IZQUIERDO (ARQUITECTE/A TÈCNIC/A ESPECIALITZAT I SEGURETAT)		
URL de verificació	https://seu.mataro.cat/verifirma/code/IV7F3TLZHVFN3CJYVXWE5YBAAM	Pàgina	141/246



CRITERIS DE PRESA DE MOSTRES:
Els controls s'han de realitzar segons les instruccions de la DF i els criteris indicats a les normes de procediment corresponents.

INTERPRETACIÓ DE RESULTATS I ACTUACIONS EN CAS D'INCOMPLIMENT:
No s'acceptaran els pots de pintura que no estiguin degudament etiquetats i/o certificats, així com els que presentin mal estat de conservació i/o emmagatzematge.
En cas d'observar deficiències en l'estat de conservació d'un pot, es rebutjarà la unitat corresponent i s'incrementarà la inspecció, en primera instància, fins al 20 % dels pots subministrats. Si es continuen observant irregularitats, es passarà a controlar el 100% del subministrament.

Els assaigs d'identificació han de resultar d'acord a les especificacions del plec i a les condicions garantides en el certificat del material. En cas d'incompliment, es realitzarà l'assaig sobre dues mostres més del mateix lot, acceptant-ne el conjunt sempre que els dos resultats estiguin d'acord a dites especificacions.

B8 - MATERIALS PER A REVESTIMENTS

B82 - MATERIALS ESPECIALS PER A REVESTIMENTS

B826- IMPRIMACIÓ

0.- ELEMENTS QUE CONTEMPLA EL PLEC

B826-0P27.

Plec de condicions

1.- DEFINICIÓ I CONDICIONS DELS ELEMENTS

Materials per a envernisats, emprimitacions i tractaments superficials.

S'han considerat els tipus següents:

- Emprimació antioxidant: Emprimació sintètica de mini de plom electrolític, modificada eventüalmant amb oli de llinosa
- Emprimació antioxidant grassa: Emprimació de mini de plom electrolític barrejada amb olis i dissolvents
- Emprimació antioxidant al clorocautxú, a base de clorocautxú modificat
- Emprimació antioxidant al poliuretà: Emprimació de dos components a base de resines de poliuretà soles o modificades
- Emprimació fosfatant a base de resines viníliques en dispersió
- Emprimació fosfatant amb un activador
- IMPRIMACIÓ ANTIÒXIDANT:
Característiques de la pel·lícula líquida:
- Amb l'envàs ple i al cap de 3 minuts d'agitació (INTA 16 32 03) no ha de tenir coàguls, pells, dipòsits durs ni flotació de pigments.
- Pigment: $\geq 26\%$ de mini de plom electrolític
- Puresa del mini de plom electrolític (INTA 16 12 11): $\geq 99,6\%$
- Finor de la molta (INTA 16 02 55): < 50 micres
- Temperatura d'inflamació (INTA 16 02 32): $> 25^{\circ}\text{C}$
- Índex d'anivellament a $23 \pm 2^{\circ}\text{C}$ i $50 \pm 5\%$ HR (INTA 16 02 89): > 3
- Temps d'assecatge a $23 \pm 2^{\circ}\text{C}$ i $50 \pm 5\%$ HR (INTA 16 02 29):
- Al tacte: < 1 h
- Totalment seca: < 6 h
- Pes específic a $23 \pm 2^{\circ}\text{C}$, $50 \pm 5\%$ HR (INTA 16 42 03): > 18 kN/m³
- Rendiment per a una capa de $30 - 40$ micres: > 4 m²/kg
Característiques de la pel·lícula seca:
- Resistència a la boira marina (INTA 16 01 01, ASTM B.117-73, oxidació marina 8 (0,1%) ASTM D.610-68): ≥ 150 h
- Adherència (UNE 48032): ≤ 2
IMPRIMACIÓ ANTIÒXIDANT GRASSA:
Ha de tenir una consistència adequada per a la seva aplicació amb brotxa.
Temperatura d'inflamació (INTA 16 02 32): $> 30^{\circ}\text{C}$

Temps d'assecatge a $23 \pm 2^{\circ}\text{C}$ i $50 \pm 5\%$ HR (INTA 16 02 29):

- Totalment seca: < 18 h
- Pes específic a 20°C : > 23 kN/m³
- Rendiment per a una capa de $45 - 50$ micres: > 4 m²/kg
- IMPRIMACIÓ ANTIÒXIDANT AL CLOROCAUTXÚ:
Ha de tenir una consistència adequada per a la seva aplicació amb brotxa o pistola.
Temperatura d'inflamació (INTA 16 02 32): $> 23^{\circ}\text{C}$
Temps d'assecatge a $23 \pm 2^{\circ}\text{C}$ i $50 \pm 5\%$ HR (INTA 16 02 29):
- Al tacte: < 45 min
- Totalment seca: < 4 h
Pes específic a 20°C : $> 17,3$ kN/m³
Rendiment per a una capa de $40 - 45$ micres: > 4 m²/kg
IMPRIMACIÓ ANTIÒXIDANT AL POLIURETÀ:
Ha de tenir una consistència adequada per a la seva aplicació amb brotxa o pistola.
Temps d'assecatge a $23 \pm 2^{\circ}\text{C}$ i $50 \pm 5\%$ HR (INTA 16 02 29):
- Al tacte: < 15 min
- Totalment seca: < 2 h
Pes específic a 20°C : $> 13,5$ kN/m³
Rendiment per a una capa de $40 - 45$ micres: > 4 m²/kg
IMPRIMACIÓ DE LÀTEX:
Característiques de la pel·lícula líquida:
- Amb l'envàs ple i al cap de 3 minuts d'agitació (INTA 16.32.03) no ha de tenir coàguls, pells ni dipòsits durs
- Ha de tenir una consistència adequada per a la seva aplicació amb brotxa. Ha de fer córrer la brotxa i ha de fluir bé, i ha de deixar una capa uniforme després de l'assecat
- Al tacte: < 30 min
- Totalment seca: < 2 h
Temps d'assecatge a $23 \pm 2^{\circ}\text{C}$ i $50 \pm 5\%$ HR (INTA 16 02 29):
- Característiques de la pel·lícula seca:
- Adherència (UNE 48032): ≤ 2
IMPRIMACIÓ FOSFATANT:
Característiques de la pel·lícula líquida:
- La mescla preparada, al cap de 3 minuts d'agitació, no ha de tenir coàguls, pells ni dipòsits durs
- Ha de tenir una consistència adequada per a la seva aplicació amb brotxa. Ha de fer córrer la brotxa i ha de fluir bé, i ha de deixar una capa uniforme després de l'assecat
- Temps d'assecatge a $23 \pm 2^{\circ}\text{C}$ i $50 \pm 5\%$ HR (INTA 16 02 29):
- Al tacte: < 15 min
- Totalment seca: < 1 h
Característiques de la pel·lícula seca:
- Cruix de la capa: $4 - 10$ micres
- Adherència (UNE 48032): ≤ 2

2.- CONDICIONS DE SUBMINISTRAMENT I EMmagatzematge

Subministrament: En pots o bidons.
Emmagatzematge: En llocs ventilats i no exposats al sol, dins del seu envàs tancat i sense contacte amb el terra. S'ha de preservar de les gelades.

3.- UNITAT I CRITERI D'AMIDAMENT

Unitat d'amidament: la indicada a la descripció de l'element
Criteri d'amidament: quantitat necessària subministrada a l'obra

4.- NORMATIVA DE COMPLEMENT OBLIGATORI

No hi ha normativa de compliment obligatori.

5.- CONDICIONS DE CONTROL DE RECEPCIÓ

CONDICIONS DE MARCATGE I CONTROL DE LA DOCUMENTACIÓ:

- A cada envàs hi ha d'haver les dades següents:
- Identificació del fabricant
- Nom comercial del producte

CSV (Codi de verificació Segura)	IV7F3TLZHVFN3CJYVXWE5YBAAM	Data i hora	29/11/2021 12:04:31
Normativa	Aquest document incorpora signatura electrònica reconeguda d'acord amb la llei 59/2003, 19 de desembre, de signatura electrònica		
Signat per	MARISOL CARRILLO MUÑOZ (CAP SERVEI D'EQUIPAMENTS MUNICIPALS)		
Signat per	RAQUEL MORERA IZQUIERDO (ARQUITECTE/A TÈCNIC/A ESPECIALITZAT I SEURETAT)		
URL de verificació	https://seu.mataro.cat/verifirma/code/IV7F3TLZHVFN3CJYVXWE5YBAAM	Pàgina	142/246



- Identificació del producte
- Codi d'identificació
- Pes net o volum del producte
- Data de caducitat
- Instruccions d'ús
- Dissolvents adequats
- Límits de temperatura
- Temps d'assecatge al tacte, total i de repintat
- Toxicitat i inflamabilitat
- Temps d'inducció de la mescla i vida de la mescla, en els productes de dos components.

OPERACIONS DE CONTROL:
Els punts de control més destacables són els següents:
- En cada subministrament d'esmalt, es comprovarà que l'etiquetatge dels envasos contingui les dades exigides a les especificacions.
El control de recepció de material verificarà que les característiques dels materials són coincidents amb l'establert en la DT. Aquest control ha de complir l'especificat en l'apartat 7.2 del CTE.
Control de documentació: documents d'origen (full de subministrament i etiquetat), certificat de garantia del fabricant, en el seu cas, (signat per persona física) i els documents de conformitat o autoritzacions administratives exigides, inclosa la documentació corresponent al marcatge CE quan sigui pertinent.
Control mitjançant distintius de qualitat i avaluacions d'identitat: En el cas que el fabricant disposi de marques de qualitat, ha d'aportar-ne la documentació corresponent
Control de recepció mitjançant assaigs: Si el material disposa d'una marca legalment reconeguda a un país de la CEE (Marcatge CE, AENOR, etc.) es podrà prescindir dels assaigs de control de recepció de les característiques del material garantides per la marca; i la DF sol·licitarà en aquest cas, els resultats dels assaigs corresponents al subministrament rebut. En qualsevol cas, la DF podrà sol·licitar assaigs de control de recepció si ho creu convenient.

OPERACIONS DE CONTROL EN IMPRIMACIÓ D'ELEMENTS METÀL·LICS:
Els punts de control més destacables són els següents:

- Recepció del certificat de qualitat del fabricant, on constin els resultats dels assaigs següents:
 - Assaigs sobre pintura líquida:
 - Dotació de pigment
 - Puresa del mini de plom electrolític INTA 16.12.11
 - Fíor de la molla dels pigments INTA 16.02.55 (10.57)
 - Temperatura d'inflamació INTA 16.02.32A (7.61)
 - Pes específic UNP-EN ISO 2811-1
 - Índex d'anivellament INTA.16.02.89 (9.68)
 - Temps d'assecatge INTA 16.02.29 (6.57)
 - Assaigs sobre pel·licula seca:
 - Adherència a la boira marina UNE EN ISO 9227
 - Adherència UNE EN ISO 2409

En cas de no rebre aquests resultats abans del inici de l'activitat, o que la DF no els consideri representatius, el contractista haurà de realitzar els assaigs corresponents, al seu càrrec i fora del pressupost d'autocontrol.

CRITERIS DE PRESA DE MOSTRES:

Els controls s'han de realitzar segons les instruccions de la DF i els criteris indicats a les normes de procediment corresponents.

INTERPRETACIÓ DE RESULTATS I ACCIIONS EN CAS D'INCOMPLIMENT EN IMPRIMACIÓ D'ELEMENTS METÀL·LICS:
No s'acceptaran els pots de pintura que no estiguin degudament etiquetats i/o certificats, així com els que presentin mal estat de conservació i/o emmagatzematge.

En cas d'observar deficiències en l'estat de conservació d'un pot, es rebutjarà la unitat corresponent i s'incrementarà la inspecció, en primera instància, fins al 20 % dels pots subministrats. Si es continuen observant irregularitats, es passarà a controlar el 100% del subministrament.

Els assaigs d'identificació han de resultar d'acord a les especificacions del plec i a les condicions garantides en el certificat del material. En cas d'incompliment, es realitzarà l'assaig sobre dues mostres més del mateix lot, acceptant-ne el conjunt sempre que els dos resultats estiguin d'acord a dites especificacions.

BQ - MATERIALS PER A EQUIPAMENTS FIXOS

BQU - EQUIPAMENTS PER A PERSONAL, OFICINES I MAGATZEMS D'OBRA

BQU3.- FARMACIOLA PER A PERSONAL D'OBRA

0.- ELEMENTS QUE CONTEMPLA EL PLEC

BQU3-07IB.

Plec de condicions

1.- DEFINICIÓ I CONDICIONS DELS ELEMENTS

Equipament mèdic necessari a l'obra segons l'Ordenança General de Seguretat i Higiene en el Treball. S'han considerat els tipus següents:

- Farmaciola d'armari
- Farmaciola portàtil d'urgència
- Material sanitari per a assorir una farmaciola
- Llitera metàl·lica rígida amb base de lona, per a salvament
- Manta de cotó i fibra sintètica

CARACTERÍSTIQUES GENERALS:

Ha de complir les condicions requerides per la DF.

FARMACIOLA D'ARMARI O PORTÀTIL, I MATERIAL SANITARI DE REPOSICIÓ:

El contingut ha de ser l'establert a l'Ordenança General de Seguretat i Higiene en el Treball. El contingut ha de ser revisat mensualment i ha de ser reposat immediatament el material utilitzat. Ha de portar una indicació ben visible referent al seu ús.

LLITERA METÀL·LICA:

Els angles i les arastes han de ser arrodonits.

MANTA:

Dimensions: 110 x 210 cm

2.- CONDICIONS DE SUBMINISTRAMENT I EMAGATZEMATGE

Subministrament: Per unitats, empaquetades en caixes.

Emmagatzematge: En el seu embalatge, en llocs protegits contra els impactes i la intempèrie.

3.- UNITAT I CRITERI D'AMIDAMENT

Unitat d'amidament: la indicada a la descripció de l'element

Criteri d'amidament: quantitat necessària subministrada a l'obra

4.- NORMATIVA DE COMPLIMENT OBLIGATORI

Orden de 9 de marzo de 1971 por la que se aprueba la Ordenanza General de Seguridad e Higiene en el Trabajo.

BQ - MATERIALS PER A EQUIPAMENTS FIXOS

BQU - EQUIPAMENTS PER A PERSONAL, OFICINES I MAGATZEMS D'OBRA

BQUA - EQUIPAMENT MÈDIC

1.- DEFINICIÓ I CARACTERÍSTIQUES DELS ELEMENTS

Equipament mèdic necessari a l'obra segons l'Ordenança General de Seguretat i Higiene en el Treball. S'han considerat els tipus següents:

- Farmaciola d'armari
- Farmaciola portàtil d'urgència
- Material sanitari per a assorir una farmaciola
- Llitera metàl·lica rígida amb base de lona, per a salvament
- Manta de cotó i fibra sintètica

CSV (Codi de verificació Segura)	IV7F3TLZHVFN3CJYVXWE5YBAAM	Data i hora	29/11/2021 12:04:31
Normativa	Aquest document incorpora signatura electrònica reconeguda d'acord amb la llei 59/2003, 19 de desembre, de signatura electrònica		
Signat per	MARISOL CARRILLO MUÑOZ (CAP SERVEI D'EQUIPAMENTS MUNICIPALS)		
Signat per	RAQUEL MORERA IZQUIERDO (ARQUITECTE/A TÈCNIC/A ESPECIALITZAT I SEGURETAT)		
URL de verificació	https://seu.mataro.cat/verifirma/code/IV7F3TLZHVFN3CJYVXWE5YBAAM	Pàgina	143/246



CARACTERÍSTIQUES GENERALS:
 Ha de complir les condicions requerides per la DF.
 FARMACIOLA D'ARMARI O PORTALL, I MATERIAL SANITARI DE REPOSICIÓ:
 El contingut ha de ser l'establert a l'Ordenança General de Seguretat i Higiene en el Treball.
 El contingut ha de ser revisat mensualment i ha de ser reposat immediatament el material utilitzat.
 Ha de portar una indicació ben visible referent al seu ús.
 LLITERA METÀL·LICA:
 Els angles i les arestes han de ser arrodonits.
 MANTA:
 Dimensions: 110 x 210 cm

2.- CONDICIONS DE SUBMINISTRAMENT I ENMAGATZEMATGE

Subministrament: Per unitats, empaquetades en caixes.
 Enmagatzematge: En el seu embalatge, en llocs protegits contra els impactes i la intempèrie.

3.- UNITAT I CRITERIS D'AMIDAMENT

Unitat d'amidament: la indicada a la descripció de l'element
 Criteri d'amidament: quantitat necessària subministrada a l'obra

4.- NORMATIVA DE COMPLIMENT OBLIGATORI

Orden de 9 de marzo de 1971 por la que se aprueba la Ordenanza General de Seguridad e Higiene en el Trabajo.

B0 - MATERIALS BÀSICS

B07 - MORTERS DE COMPRA

B07F - MORTER SENSE ADDITIU

0.- ELEMENTS QUE CONTEMPLA EL PLEC

B07F-0LT6.B07F-0LT4.

Plec de condicions

1.- DEFINICIÓ I CONDICIONS DELS ELEMENTS

Mescia feta amb sorra, ciment, aigua i calç si és el cas.

CARACTERÍSTIQUES GENERALS:

Tipus de ciment:

- Ciments comuns excepte els tipus CEM II/A

- Ciments blancs BL, quan ho requereixi l'exigència de blancor

Morters per a fàbriques:

- Resistència a compressió: <= 0,75 x Resistència a compressió de la peça

- Morter ordinari (UNE-EN 998-2) en fàbrica no armada: >= M1

- Morter ordinari (UNE-EN 998-2) en fàbrica armada: >= M5

- Morter de junt prim o morter lleuger (UNE-EN 998-2): >= M5

Ha d'estar pastat de forma que s'obtingui una mescla homogènia i sense segregacions.

2.- CONDICIONS DE SUBMINISTRAMENT I ENMAGATZEMATGE

Per a l'elaboració i la utilització del morter, la temperatura ambient ha d'estar entre 5°C i 40°C.
 La formigona ha d'estar neta abans de l'elaboració del morter.
 No s'han de mesclar morters de composició diferent.
 S'ha d'aplicar abans que passin 2 h des de la pastada.

3.- UNITAT I CRITERI D'AMIDAMENT

m3 de volum necessari elaborat a l'obra.

4.- NORMATIVA DE COMPLIMENT OBLIGATORI

Documento Básico de Seguridad estructural Fábrica DB-SE-F, parte II del CTE, aprobado por el Real Decreto 314/2006.

5.- CONDICIONS DE CONTROL DE RECEPCIÓ

OPERACIONS DE CONTROL:

- Tasques de control a realitzar són les següents:

- Inspecció visual de les condicions de subministrament i recepció del certificat de qualitat del fabricant, d'acord a les exigències del plec de condicions, inclouent els resultats corresponents de resistència a compressió (UNE EN 1015-11).

En cas de no presentar aquests resultats, o que la DF tingui dubtes de la seva representativitat, es realitzaran aquests assaigs sobre el material rebut, a càrrec del contractista.

CRITERIS DE PRESA DE MOSTRES:

Els controls s'han de realitzar segons les instruccions de la DF.

INTERPRETACIÓ DE RESULTATS I ACTUACIONS EN CAS D'INCOMPLIMENT:

No es podran utilitzar a l'obra morters sense el corresponent certificat de garantia del fabricant, d'acord a les condicions exigides.
 Els valors de consistència i resistència a compressió han de correspondre a les especificacions de projecte.

CSV (Codi de verificació Segura)	IV7F3TLZHVFN3CJYVXWE5YBAAM	Data i hora	29/11/2021 12:04:31
Normativa	Aquest document incorpora signatura electrònica reconeguda d'acord amb la llei 59/2003, 19 de desembre, de signatura electrònica		
Signat per	MARISOL CARRILLO MUÑOZ (CAP SERVEI D'EQUIPAMENTS MUNICIPALS)		
Signat per	RAQUEL MORERA IZQUIERDO (ARQUITECTE/A TÈCNIC/A ESPECIALITZAT I SEGURETAT)		
URL de verificació	https://seu.mataro.cat/verifirma/code/IV7F3TLZHVFN3CJYVXWE5YBAAM	Pàgina	144/246



D - ELEMENTS COMPOSTOS
D0 - ELEMENTS COMPOSTOS BÀSICS
D07 - MORTERS I PASTES
D070 - MORTERS SENSE ADDITIUS

1.- DEFINICIÓ I CARACTERÍSTIQUES DELS ELEMENTS

Mesccla feta amb sorra, ciment, aigua i calç si és el cas.

CARACTERÍSTIQUES GENERALS:

Tipus de ciment:

- Ciments comuns excepte els tipus CEM II/A
- Ciments de ram de paleta MC
- Ciments blancs BL, quan ho requereixi l'exigència de blancor

Morters per a fàbriques:

- Resistència a compressió: $\leq 0,75 \times$ Resistència a compressió de la peça
- Morter ordinari (UNE-EN 998-2) en fàbrica no armada: $\geq M1$
- Morter ordinari (UNE-EN 998-2) en fàbrica armada: $\geq M5$
- Morter de junt prim o morter lleuger (UNE-EN 998-2): $\geq M5$

Ha d'estar pastat de forma que s'obtingui una mesccla homogènia i sense segregacions.

2.- CONDICIONS D'EXECUCIÓ I D'UTILITZACIÓ

Per a l'elaboració i la utilització del morter, la temperatura ambient ha d'estar entre 5°C i 40°C. La formigera ha d'estar neta abans de l'elaboració del morter. No s'han de mesclar morters de composició diferent.

S'ha d'aplicar abans que passin 2 h des de la pastada.

3.- UNITAT I CRITERIS D'AMIDAMENT

m3 de volum necessari elaborat a l'obra.

4.- NORMATIVA DE COMPLIMENT OBLIGATORI

Real Decreto 314/2006, de 17 de marzo, por el que se aprueba el Código Técnico de la Edificación Parte 2. Documento Básico de Seguridad estructural Fábrica DB-SE-F.

5.- CONDICIONS DE CONTROL D'EXECUCIÓ

OPERACIONS DE CONTROL:

Les tasques de control a realitzar són les següents:

- Inspecció visual de les condicions de subministrament i recepció del certificat de qualitat del fabricant, d'acord a les exigències del plec de condicions, incloent els resultats corresponents de resistència a compressió (UNE EN 1015-11).

En cas de no presentar aquests resultats, o que la DF tingui dubtes de la seva representativitat, es realitzaran aquests assaigs sobre el material rebut, a càrrec del contractista.

CRITERIS DE PRESA DE MOSTRES:

Els controls s'han de realitzar segons les instruccions de la DF.

INTERPRETACIÓ DE RESULTATS I ACTUACIONS EN CAS D'INCOMPLIMENT:

No es podran utilitzar a l'obra morters sense el corresponent certificat de garantia del fabricant, d'acord a les condicions exigides. Els valors de consistència i resistència a compressió han de correspondre a les especificacions de projecte.

H - PARTIDES D'OBRA DE SEGURETAT I SALUT
H1 - PROTECCIONS INDIVIDUALS I COL·LECTIVES EN EL TREBALL
H14 - PROTECCIONS INDIVIDUALS

1.- DEFINICIÓ I CONDICIONS DE LES PARTIDES D'OBRA EXECUTADES

Equip destinat a ser dut o subjectat pel treballador perquè el protegeixi d'un o diversos riscos que puguin amenaçar la seva seguretat o la seva salut, així com qualsevol complement o accessori destinat a tal fi.

S'han considerat els tipus següents:

- Proteccions del cap
- Proteccions per a l'aparell ocular i la cara
- Proteccions per a l'aparell auditiu
- Proteccions per a l'aparell respiratori
- Proteccions de les extremitats superiors
- Proteccions de les extremitats inferiors
- Proteccions del cos
- Protecció del tronc
- Protecció per treball a la intempèrie
- Roba i peces de senyalització
- Protecció personal contra contactes elèctrics
- Resten expressament exclòsos:
 - La roba de treball corrent i els uniformes que no estiguin específicament destinats a protegir la salut o la integritat física del treballador
 - Els equips dels serveis de socors i salvament
 - Els EPI dels militars, dels policies i de les persones dels serveis de manteniment de l'ordre
 - Els EPI dels mitjans de transport per carretera
 - El material d'esport
 - El material d'autodefensa o de disuasió
 - Els aparells portàtils per a la detecció i senyalització dels riscos i dels factors de molèstia

CARACTERÍSTIQUES GENERALS:

Els EPI hauran de proporcionar una protecció eficaç davant els riscos que motiven el seu ús, sense suposar por si mateixos o ocasionar riscos addicionals ni molèsties innecessàries. A tal fi hauran de:

- Respondre a les condicions existents en el lloc de treball.
- Tenir en compte les condicions anatòmiques i fisiològiques així com l'estat de salut del treballador.
- Adequar-se al portador, després dels ajustaments necessaris.
- En cas de riscos múltiples que exigeixin la utilització simultània de diversos EPI, aquests hauran de ser compatibles entre si i mantenir la seva eficàcia en relació amb el risc o riscos corresponents. Els EPI solament poden ser utilitzats per als usos previstos pel fabricant. El responsable de la contractació del treballador resta obligat a informar i instruir el seu ús adequat als treballadors, organitzant, si és necessari, sessions d'entrenament, especialment quan es requereixi la utilització simultània de diversos EPI, amb els següents continguts:
 - Coneixement de com posar-se i treure's l'EPI
 - Condicions i requisits d'emmagatzematge i manteniment per part de l'usuari
 - Referència als accessoris i peces que requereixin substitucions periòdiques
 - Interpretació dels pictogrames, nivell de prestacions i etiquetatge proporcionat pel fabricant
- Les condicions en què l'EPI haurà de ser utilitzat es determinarà en funció de:
 - La gravetat del risc
 - El temps o freqüència d'exposició al risc
 - Les condicions del lloc de treball
 - Les prestacions del propi EPI

L'ús dels EPI, en principi és personal, i solament són transferibles aquells en els que es pugui garantir la higiene i salut dels subsegüents usuaris. En aquest cas s'han de substituir les peces directament en contacte amb el cos de l'usuari i fer un tractament de rentat anticèptic.

L'EPI s'ha de col·locar i ajustar correctament, seguint les instruccions del fabricant i aplicant la formació i informació que al respecte haurà rebut l'usuari.

L'usuari amb antelació a la utilització de l'EPI haurà de comprovar l'entorn en el qual ho ha d'utilitzar.

L'EPI s'utilitzarà sense sobrepassar les limitacions previstes pel fabricant. No es permès fer modificacions i/o decoracions que reduixin les característiques físiques de l'EPI o anul·lin o reduïxin la seva eficàcia.

L'EPI haurà de ser utilitzat correctament pel beneficiari mentre subsisteixi el risc.

CSV (Codi de verificació Segura)	IV7F3TLZHVFN3CJYVXWE5YBAAM	Data i hora	29/11/2021 12:04:31
Normativa	Aquest document incorpora signatura electrònica reconeguda d'acord amb la llei 59/2003, 19 de desembre, de signatura electrònica		
Signat per	MARISOL CARRILLO MUÑOZ (CAP SERVEI D'EQUIPAMENTS MUNICIPALS)		
Signat per	RAQUEL MORERA IZQUIERDO (ARQUITECTE/A TÈCNIC/A ESPECIALITZAT I SEGURETAT)		
URL de verificació	https://seu.mataro.cat/verifirma/code/IV7F3TLZHVFN3CJYVXWE5YBAAM	Pàgina	145/246



PROTECCIONS DEL CAP:
 Quan existeixi risc de caiguda o de projecció violenta d'objectes o topades sobre el cap, serà perceptiva la utilització de casc protector.
 Compondrà la defensa del crani, cara, coll i completarà el seu ús, la protecció específica d'ulls i oïdes.

Els mitjans de protecció del cap seran seleccionats en funció de les següents activitats:

- Obres de construcció, i especialment, activitats a sota o a prop de bastides i llocs de treball situats en altura, obres d'encofrat i desencofrat, muntatge i instal·lació de bastides i demolició de treballs en ponts metàl·lics, edificis i estructures metàl·liques de gran altura, pals, torres, obres i muntatges metàl·lics, de caldereria i conduccions tubulars
 - Obres en fosses, rases, pous i galeries
 - Moviments de terra i obres en roca
 - Treballs en explotacions de fons, en canteres, explotacions a cel obert i desplaçament de runes
 - Utilització de pistoles per a fixar claus
 - Treballs amb explosius
 - Activitats en ascensors, mecanismes elevadors, grues i mitjans de transport
 - Manteniment d'obres i instal·lacions industrials
- Als llocs de treball on existeixi risc d'enganxada de cabells, per la seva proximitat a màquines, aparells o enginyes en moviment, quan es produeixi acumulació permanent i ocasional de substàncies perilloses o brutes, serà obligatòria la cobertura dels cabells o altres mitjans adequats, eliminant-se els llargs, cintes i adorns sortints.
- Sempre que el treball determini exposició constant al sol, pluja o neu, serà obligatori l'ús de cobriment de caps o passamuntanyes, tipus mànega elàstica de punt, adaptables sobre el casc (mal al seu interior).

PROTECCIONS PER A L'APARELL OCULAR I LA CARA:
 La protecció de l'aparell ocular s'efectuarà mitjançant la utilització d'ulleres, pantalles transparents o viseres.

Els mitjans de protecció ocular seran seleccionats en funció de les activitats:

- Topades o impactes amb partícules o cossos sòlids.
 - Acció de pols i fums.
 - Projecció o esquitxada de líquids freds, calents, càustics o materials fosos.
 - Substàncies perilloses per la seva intensitat o naturalesa.
 - Radiacions perilloses per la seva intensitat o naturalesa.
 - Enlluernament
- S'han de tenir en compte els aspectes següents:
- Quan es treballi amb vapors, gasos o pols molt fina, hauran de ser completament tancades i ajustades a la cara, amb visor amb tractament anti-entelat
 - En els casos d'ambients agressius de pols grossa i líquids, seran com els anteriors, però portaran incorporats botons de ventilació indirecta o tamis antiestàtic
 - En els casos de pols normal i altres proteccions laterals que podran ser perforades per a una millor ventilació.
 - Quan no existeixi perill d'impactes per partícules dures, es podran fer servir ulleres de protecció tipus panoràmiques, amb armadura de vinil flexible i amb el visor de policarbonat o acetat transparent.
 - En ambients de pols fi, amb ambient xafogós o humit, el visor haurà de ser de reixeta metàl·lica (tipus picapedrer) per impedir entelament.

Les ulleres i altres elements de protecció ocular es conservaran sempre nets i s'adequaran protegits contra fregament. Seran d'ús individual i no podran ser utilitzats per diferents persones.

- Els mitjans de protecció facial seran seleccionats en funció de les següents activitats:
- Treballs de soldadura, esmerilat, polit i/o tall
 - Tall i tractament de pedres
 - Manipulació de pistoles fixacaus d'impacte
 - Utilització de maquinària que generen encenalls curts
 - Recollida i fragmentació de vidre, ceràmica
 - Treball amb raig projector d'abrasius granulars
 - Manipulació o utilització de productes àcids i alcalins, desinfectants i detergents corrosius
 - Manipulació o utilització de dispositius amb raig líquid
 - Activitats en un entorn de calor radiant
 - Treballs que desprenen radiacions
 - Treballs elèctrics en tensió, en baixa tensió
- Als treballs elèctrics realitzats en proximitats de zones en tensió, l'aparell de la pantalla haurà d'estar construït amb material absolutament aïllant i el visor l'engegament enfosquit, en previsió de cesquia per encebada intempestiva de l'arc elèctric.
- Les utilitzades en previsió d'escalfor, hauran de ser de "Kevlar" o de teixit aluminitzat reflectant (l'ambient i teixits asbàstics estan totalment prohibits), amb un visor corresponent, equipat amb vidre resistent a la temperatura que haurà de suportar.
- Als treballs de soldadura elèctrica es farà servir l'equip de pantalla de mà anomenada "càix de soldador" amb espill de vidre fosc protegit per un altre vidre transparent, sent retractil el fosc,

per a facilitar la picada de l'escòria, i fàcilment canviabils ambóds.
 No tindran cap part metàl·lica a l'exterior, amb la fi d'evitar els contactes accidentals amb la pinça de soldar.

Als llocs de soldadura elèctrica que es necessiti i als de soldadura amb gas inert (Nertal), es faran servir les pantalles de cap de tipus regulables.

Característiques dels vidres de protecció:

- Quan al treball a realitzar existeixi risc d'enlluernament, les ulleres seran de color o portaran un filtre per a garantir una absorció lumínica suficient
- En el sector de la construcció, per a la seva resistència i impossibilitat de rallat i entelament, el tipus de visor més polivalent i eficaç, acostuma a ser el de reixeta metàl·lica d'acer, tipus sedàs, tradicionalment de les ulleres de picapedrer

PROTECCIONS PER A L'APARELL AUDITIU:

Els mitjans de protecció auditiva seran seleccionats en funció de les següents activitats:

- Treballs amb utilització de dispositius d'aire comprimit
- Treballs d'arrancada i abrasió en recintes anostros o confinats
- Quan el nivell de soroll a un lloc o àrea de treball sobrepassi el marqe de seguretat establert i en tot cas, quan sigui superior a 80 Db-A, serà obligatori la utilització d'elements o aparells individuals de protecció auditiva, sense perjudici de les mides generals d'aïllament i insonorització que calgui adoptar.

Els sorolls de molt elevada intensitat, es dotarà als treballadors que hagin de suportar-los, d'auriculars amb filtre, orelleres de colinet, o dispositius similars.

Quan el soroll sobrepassi el llindar de seguretat normal serà obligatori l'ús de taps contra soroll, de goma, plàstic, cera mal·leable o cotó.

Les proteccions de l'aparell auditiu poden combinar-se amb les del cap i la cara, verificant la compatibilitat dels diferents elements.

Els elements de protecció auditiva, seran sempre d'ús individual.

PROTECCIONS PER A L'APARELL RESPIRATORI:

Els mitjans de protecció de l'aparell respiratori es seleccionaran en funció dels següents riscos:

- Pols, fums i boires
- Vapors metàl·lics i orgànics
- Gasos tòxics industrials
- Monòxid de carboni
- Baixa concentració d'oxigen respirable
- Treballs en contenidors, locals exigus i forns industrials alimentats amb gas, quan puguin existir riscos d'intoxicació per gas o d'insuficiència d'oxigen
- Pintura de revestiment de forns, cubilots o culteres i calderes, quan pugui desprender's pols
- Treballs en pous, canals i altres obres subterrànies de la xarxa de clavegueram
- Treballs en instal·lacions frigorífiques o amb condicionadors, en les que existeixi un risc de fuites del fluid frigorífic

L'ús de caretes amb filtre s'autoritzarà sols quan estigui garantida a l'ambient una concentració mínima del 20% d'oxigen respirable, en aquells llocs de treball en els quals hi hagi poca ventilació i alta concentració de tòxics en suspensió.

Els filtres mecànics s'hauran de canviar amb la freqüència indicada pel fabricant, i sempre que el seu ús i nivell de saturació dificulti notablement la respiració. Els filtres químics seran reemplaçats després de cada ús, i si no s'arriben a fer-se servir, a intervals que no sobrepassin l'any.

Sota cap concepte se substituirà l'ús de la protecció respiratòria homologada adequada al risc, per la ingestió de liet o qualsevol altra solució "tradicional".

PROTECCIONS DE LES EXTREMITATS SUPERIORS:

Els mitjans de protecció de les extremitats superiors, es seleccionaran en funció de les següents activitats:

- Treballs de soldadura
 - Manipulació d'objectes amb arestes tallants, superfícies, abrasives, etc.
 - Manipulació o utilització de productes àcids i alcalins
 - Treballs amb risc elèctric
- La protecció de mans, avantbraç, i braç es farà mitjançant guants, mànecues, mitjons i maniquets seleccionats per prevenir els riscos existents i per evitar la dificultat de moviments al treballador.

Aquests elements de protecció seran de goma o cautxú, clorur de polivinil, cuir adobat al crom, teixit termollant, punt, lona, pell flor, serratge, malla metàl·lica, làtex rugós antillada, etc., segons les característiques o riscos del treball a realitzar.

Per a les màniobres amb electricitat s'hauran de fer servir guants de cautxú, neoprè o matèries plàstiques que portin marcat en forma indeleble el voltatge màxim per al qual han estat fabricats. Com a complement, si procedeix, es faran servir cremes protectores i guants tipus cirurgià.

PROTECCIONS DE LES EXTREMITATS INFERIORS:

Per a la protecció dels peus, en els casos que s'indiquin seguidament, es dotarà al treballador de calçat de seguretat, adaptat als riscos a prevenir en funció de l'activitat:

CSV (Codi de verificació Segura)	IV7F3TLZHVFN3CJYVXWE5YBAAM	Data i hora	29/11/2021 12:04:31
Normativa	Aquest document incorpora signatura electrònica reconeguda d'acord amb la llei 59/2003, 19 de desembre, de signatura electrònica		
Signat per	MARISOL CARRILLO MUÑOZ (CAP SERVEI D'EQUIPAMENTS MUNICIPALS)		
Signat per	RAQUEL MORERA IZQUIERDO (ARQUITECTE/A TÈCNIC/A ESPECIALITZAT I SEGURETAT)		
URL de verificació	https://seu.mataro.cat/verifirma/code/IV7F3TLZHVFN3CJYVXWE5YBAAM	Pàgina	146/246



- Calçat de protecció i de seguretat:
 - Treballs d'obra grossa, enginyeria civil i construcció de carreteres.
 - Treballs en bastides
 - Obres de demolició d'obra grossa
 - Obres de construcció de formigó i d'elements prefabricats que incloguin encofrat i desencofrat
 - Activitats en obres de construcció o àrees d'emmagatzematge
 - Construcció de sostres
 - Treballs d'estructura metàl·lica
 - Treballs de muntatge i instal·lacions metàl·lics
 - Treballs en canteres, explotacions a cel obert i desplaçament de runes
 - Treballs de transformació de materials lítics
 - Manipulació i tractament de vidre
 - Revestiment de materials termoïllants
 - Prefabricats per a la construcció.
 - Sabates de seguretat amb taló o sola correguda i sola antiperforant:
 - Construcció de sostres
 - Calçat i cobriment de calçat de seguretat amb sola termoïllant:
 - Activitats sobre i amb masses ardents o fredes
 - Polaines, calçat i cobriment de calçat per poder desfer-se'n ràpid en cas de penetració de masses en fusió:
 - Soldadors

En treballs en risc d'accidents mecànics als peus, serà obligatori l'ús de botes de seguretat amb reforços metàl·lics a la puntera, que estarà tractada i fosfatada per evitar la corrosió. Davant el risc derivat de l'ús de líquids corrosius, o davant riscos químics, es farà ús de calçat de sola de cautxú, neoprè o polietilè, cuir especialment tractat i s'haurà de substituir el cosit per la vulcanització a la unió del cos al bloc del pis.

La protecció davant l'aigua i la humitat, s'efectuarà amb botes altes de PVC, que hauran de tenir la puntera metàl·lica de protecció mecànica per a la realització de treballs en moviments de terres i realització d'estructures o enderrocs.

Els treballadors ocupats en treballs amb perill de risc elèctric, faran servir calçat aïllant sense cap element metàl·lic.

En aquelles operacions que les espurnes resultin perilloses, la tanca permetrà desfer-se'n ràpidament del calçat, davant l'eventual introducció de partícules incandescents. Sempre que les condicions de treball ho requereixin, les soles seran antilliscants. Als llocs que existeixi un alt grau de possibilitat de perforacions de les soles per claus, encanalls, vidres, etc. serà recomanable l'ús de plantilles d'acer flexible sobre el bloc del pis de la sola, simplement col·locades a l'interior o incorporades en el calçat des d'origen.

La protecció de les extremitats inferiors es completarà, quan sigui necessari, amb l'ús de polaines de cuir, cautxú o teixit imfingit.

En els casos de riscos concurrents, les botes de seguretat cobriran els requisits màxims de defensa davant d'aquestes.

PROTECCIONS DEL COS:

En tot treball en altura amb risc de caiguda eventual (superior a 2 m), serà perceptiu l'ús de cinturó de seguretat anticaigudes (tipus paracaigudista amb aïrnes).

Els mitjans de protecció personal anticaigudes d'alçada, seran seleccionats en funció de les següents activitats:

- Treballs en bastides
- Muntatge de peces prefabricades
- Treballs en pals i torres
- Treballs en cabines de grues situades en altura
- Aquests cinturons compliran les següents condicions:
 - Es revisaran sempre abans del seu ús, i es llençaran quan tinguin talls, esquerdes o filaments que comprometin la seva resistència, calculada per al cos humà en caiguda lliure des d'una alçada de 5 m. o quan la data de fabricació sigui superior als 4 anys
 - Aniran previstos d'anelles per on passaran la corda salvacaigudes, que no podran anar subjectes mitjançant rebllons
 - La corda salvacaigudes serà de poliamida d'alta tenacitat, amb un diàmetre de 12 mm
 - Queda prohibit per aquest fi el cable metàl·lic, tant pel risc de contacte amb línies elèctriques, com per la menor elasticitat per la tensió en cas de caiguda
 - La sirga d'amarrador també serà de poliamida, però de 16 mm de diàmetre
 - Es vigilará de manera especial, la seguretat de l'ancoratge i la seva resistència. La llargària de la corda salvacaigudes haurà de cobrir distàncies el més curtes possibles.
 - El cinturó, si bé pot fer-se servir per diferents usuaris durant la seva vida útil, durant el temps que persisteixi el risc de caiguda d'alçada, estarà individualment assignat a cada usuari amb rebut signat per part del receptor.

PROTECCió DEL TRONC:

Els mitjans de protecció del tronc seran seleccionats en funció dels riscos derivats de les activitats:

- Peces i equips de protecció:

- Manipulació o utilització de productes àcids i alcalins, desinfectants i detergents corrosius
- Treballs amb masses ardents o permanència a prop d'aquestes i en ambient calent
- Manipulació de vidre pla
- Treballs de rajat de sorra
- Treballs en cambres frigorífiques
- Roba de protecció anti-inflamable:
 - Treballs de soldadura en locals exigus
 - Davantals antiperforants:
 - Manipulació de ferraments de talls manuals, quan la fulla hagi d'orientar-se cap el cos.
 - Davantals de cuir i altres materials resistent a partícules i guspires incandescents:
 - Treballs de soldadura.
 - Treballs de forja.
 - Treballs de fosa i emmotllament.

PROTECCió PER A TREBALLS A LA INTÈMPERIE:

- Els equips protectors integral per al cos davant de les inclemències meteorològiques compliran les següents condicions:
 - Què no obstrueixin la llibertat de moviments
 - Què tinguin poder de retenció/evacuació del calor
 - Què la capacitat de transport de la suor sigui adequada
 - Facilitat de ventilació

La superposició indiscriminada de roba d'abric entorpeix els moviments, per tal motiu és recomanable la utilització de pantalons amb pitera i armilles, tèrmics.

ROBA I PECS DE SENYALITZACió:

- Els equips protectors destinats a la seguretat-senyalització de l'usuari compliran les següents característiques:
 - Què no obstrueixin la llibertat de moviments
 - Què tinguin poder de retenció/evacuació del calor
 - Què la capacitat de transport de la suor sigui adequada
 - Facilitat de ventilació
 - Que siguin visibles a temps pel destinatari
- Els mitjans de protecció personal a les immediacions de zones en tensió elèctrica, seran seleccionats en funció de les següents activitats:
 - Treballs de muntatge elèctric
 - Treballs de manteniment elèctric
 - Treballs d'exploració i transport elèctric

Els operaris que hagin de treballar en circuits o equips elèctrics en tensió o al seu voltant, faran servir roba sense accessoris metàl·lics.

Faran servir pantalons facials dielèctriques, ulleres fosques de 3 DIN, casc aïllant, gramota resistent al foc, guants dielèctrics adequats, sabates de seguretat aïllant, eines dielèctriques i bosses per al treball.

2.- CONDICIONS DEL PROCÉS D'EXECUCió

Es seguiran les recomanacions d'emmagatzematge i atenció, fixats pel fabricant.

Es reemplaçaran els elements, es netejaran, desinfectaran i es col·locaran en el lloc assignat, seguint les instruccions del fabricant.

S'emmagatzemarà en compartiments amples i secs, amb temperatures compreses entre 15 i 25°C.

Els estocs i les entregues estaran documentades i custodiades, amb justificació de recepció i rebut, per un responsable delegat per l'emprador.

La vida útil dels EPI és limitada, podent ser deguda tant al seu desgast prematur per l'ús, com a la seva caducitat, que vindrà fixada pel termini de validesa establert pel fabricant, a partir de la seva data de fabricació (generalment estampada a l'EPI), amb independència que hagi estat o no utilitzat.

3.- UNITAT I CRITERIS D'AMIDAMENT

Es mesurarà en les unitats indicades a cada partida d'obra amb els criteris següents:

Totes les unitats d'obra inclouen en el seu preu el seu muntatge, el manteniment en condicions d'ús segures durant tot el temps que l'obra les necessiti, i el seu desmuntatge i transport al lloc d'aplec si son reutilitzables, o fins a l'abocador si no es poden tornar a utilitzar.

4.- NORMATIVA DE COMPLIMENT OBLIGATORI

Ley 31/1995, de 8 de noviembre, de prevención de riesgos laborales.

Real Decreto 773/1997, de 30 de mayo, sobre disposiciones mínimas de seguridad y salud relativas a la utilización por los trabajadores de equipos de protección individual.

Real Decreto 1407/1992, de 20 de noviembre, por el que se regulan las condiciones para la comercialización y libre circulación intracomunitaria de los equipos de protección individual.

CSV (Codi de verificació Segura)	IV7F3TLZHVFN3CJYVXWE5YBAAM	Data i hora	29/11/2021 12:04:31
Normativa	Aquest document incorpora signatura electrònica reconeguda d'acord amb la llei 59/2003, 19 de desembre, de signatura electrònica		
Signat per	MARISOL CARRILLO MUÑOZ (CAP SERVEI D'EQUIPAMENTS MUNICIPALS)		
Signat per	RAQUEL MORERA IZQUIERDO (ARQUITECTE/A TÈCNIC/A ESPECIALITZAT I SEGURETAT)		
URL de verificació	https://seu.mataro.cat/verifirma/code/IV7F3TLZHVFN3CJYVXWE5YBAAM	Pàgina	147/246



Real Decreto 159/1995, de 3 de febrero, por el que se modifica el real decreto 1407/1992, de 20 de noviembre, por el que se regula las condiciones para la comercialización y libre circulación intracomunitaria de los equipos de protección individual.
Resolución de 29 de abril de 1999, de la Dirección General de Industria y Tecnología, por la que se actualiza el anexo IV de la Resolución de 18 de marzo de 1999, de la Dirección General de Tecnología y Seguridad Industrial.
Resolución de 28 de julio de 2000, de la Dirección General de Política Tecnológica, por la que se actualiza el anexo IV de la Resolución de 29 de abril de 1999, de la Dirección General de Industria y Tecnología.

H6 - TANCAMENTS DIVISORIES

H6A - TANCAMENTS DE MALLS METÀL·LIQUES

H6AA - TANCAMENTS DE MALLA D'ACER

1.- DEFINICIÓ I CONDICIONS DE LES PARTIDES D'OBRA EXECUTADES

Col·locació de tanca mòbil de 2 m d'alçada, de malla d'acer, fixada a peus prefabricats de formigó i amb el desmuntatge inclòs.

L'execució de la unitat d'obra inclou les operacions següents:

- Replanteig
- Col·locació dels peus prefabricats de formigó
- Col·locació dels bastidors que formen la tanca
- Desmuntatge del conjunt

CONDICIONS GENERALS:

La tanca ha de quedar ben fixada al suport. Ha d'estar aplomada i amb els angles i els nivells previstos.

Els muntants han de quedar verticals, independentment del pendent del terreny.

Toleràncies d'execució:

- Distància entre els suports: ± 5 mm
- Replanteig: ± 10 mm
- Nivell: ± 5 mm
- Aplomat: ± 5 mm

2.- CONDICIONS DEL PROCÉS D'EXECUCIÓ

Durant tot el procés constructiu, s'ha de garantir la protecció contra les empentes i els impactes i s'ha de mantenir l'aplomat amb l'ajuda d'elements auxiliars.

3.- UNITAT I CRITERIS D'AMIDAMENT

m de llargària amidada segons les especificacions de la DT.

4.- NORMATIVA DE COMPLIMENT OBLIGATORI

No hi ha normativa de compliment obligatori.

K - PARTIDES D'OBRA DE REHABILITACIÓ-RESTAURACIÓ D'EDI

K1 - TREBALLS PREVIS D'IMPLANTACIÓ

K12 - IMPLANTACIONS D'OBRA

K12G - ANUL·LACIÓ D'INSTAL·LACIONS

0.- ELEMENTS QUE CONTEMPLA EL PLEC

K12GF000.K12GG000.K12GK000.

1.- DEFINICIÓ I CONDICIONS DE LES PARTIDES D'OBRA EXECUTADES

Anul·lació d'instal·lació interior afectada per les obres, per tal de garantir la seguretat de les obres.

S'han considerat les unitats d'obra següents:

- Anul·lació d'instal·lació interior de lampisteria afectada per les obres, a la sortida del comptador o de l'escomesa, per a subministrament inferior a 2'' de D
- Anul·lació d'instal·lació interior elèctrica, afectada per les obres, a la sortida del quadre elèctric o de l'escomesa, per a subministrament a baixa tensió de 200 kVA, com a màxim
- Anul·lació d'instal·lació interior de gas, afectada per les obres, a la sortida del comptador o de l'escomesa, per a subministrament de DN 100 mm, com a màxim

L'execució de la unitat d'obra inclou les operacions següents:

- Operacions de preparació
- Desconnexió dels ramals que calgui anular
- Col·locació de taps o terminals
- Senyalització dels elements desconnectats

CONDICIONS GENERALS:

Les instal·lacions anul·lades, han tenir senyalitzat clarament el punt de desconnexió per tal que no es produeixi una connexió per error o desconnexió.

L'extrem de la part de la xarxa que no es retira ha de quedar convenientment protegit.

2.- CONDICIONS DEL PROCÉS D'EXECUCIÓ

S'ha de seguir l'ordre de treballs previst a la DT.

La xarxa ha d'estar fora de servei per a fer la desconnexió.

Els elements s'han de desmuntar amb les eines apropiades.

Es tindrà especial cura amb els elements que s'han de tornar a muntar.

S'han de protegir els elements de servei públic que puguin resultar afectats per les obres.

S'han de senyalar els elements que hagin de conservar-se intactes, segons s'indiqui en la DT o en el seu defecte, la DT.

Els treballs s'han de fer de manera que molestin el mínim possible als afectats.

En cas d'imprevistos (clors de gas, etc.) o quan les operacions que es realitzin puguin afectar les construccions veïnes, s'han de suspendre les obres i avisar a la DF.

3.- UNITAT I CRITERIS D'AMIDAMENT

Unitat de xarxa anul·lada d'acord amb la DT.

4.- NORMATIVA DE COMPLIMENT OBLIGATORI

La normativa ha de ser l'específica a l'ús a què es destini.

K2 - DEMOLICIONS, ENDERROCS, MOVIMENTS DE TERRES I GESTIÓ DE RESIDUS

K21 - ENDERROCS, ARRENCADES, REPICATS I DESMUNTATGES

K211 - DEMOLICIÓ DE PETITES EDIFICACIONS

CSV (Codi de verificació Segura)	IV7F3TLZHVFN3CJYVXWE5YBAAM	Data i hora	29/11/2021 12:04:31
Normativa	Aquest document incorpora signatura electrònica reconeguda d'acord amb la llei 59/2003, 19 de desembre, de signatura electrònica		
Signat per	MARISOL CARRILLO MUÑOZ (CAP SERVEI D'EQUIPAMENTS MUNICIPALS)		
Signat per	RAQUEL MORERA IZQUIERDO (ARQUITECTE/A TÈCNIC/A ESPECIALITZAT I SEGURETAT)		
URL de verificació	https://seu.mataro.cat/verifirma/code/IV7F3TLZHVFN3CJYVXWE5YBAAM	Pàgina	148/246



1.- DEFINICIÓ I CONDICIONS DE LES PARTIDES D'OBRA EXECUTADES

Demolició d'edificacions amb estructura d'obra de fabrica, de perfills d'acer o d'estructura de formigó armat, amb càrrega mecànica i manual de runa sobre camió.

L'execució de la unitat d'obra inclou les operacions següents:

- Preparació de la zona de treball
- Demolició per fases de l'edifici, amb els estintolaments provisionals que calguin
- Troseejament i apilada de la runa
- Càrrega de la runa sobre camió o contenidor

CONDICIONS GENERALS:

Els materials han de quedar suficientment troseejats i apilats per tal de facilitar-ne la càrrega, en funció dels mitjans de què es disposin i de les condicions de transport.

Els materials han de quedar apilats i emmagatzemats en funció de l'ús a que es destinin (transport a abocador, reutilització, eliminació en obra, etc.).

Un cop acabats els treballs, la base ha de quedar neta de restes de material.

2.- CONDICIONS DEL PROCÉS D'EXECUCIÓ

No s'ha de treballar amb pluja, neu o vent superior als 60 km/h.

S'ha de seguir l'ordre de treballs previst a la DT.

El contractista ha d'elaborar un programa de treball que ha de ser aprovat per la DF abans d'iniciar els treballs, on s'ha d'especificar, com a mínim:

- Mètode d'enderroc i fases
- Estabilitat de les construccions en cada fase, apuntalaments necessaris
- Estabilitat i protecció de les construccions i elements de l'entorn i els que s'han de conservar
- Manteniment i substitució provisional dels serveis afectats pels treballs
- Mitjans d'evacuació i especificació de les zones d'abocament dels productes d'enderroc
- Cronograma dels treballs
- Pautes de control i mesures de seguretat i salut

S'ha de demolir en general, en ordre invers al que es va seguir per a la seva construcció.

Els elements no estructurals (revestiments, divisions, tancaments, etc.), s'han de demolir abans que els elements resistents als que estiguin units, sense afectar la seva estabilitat.

Les parts que estiguin en contacte amb elements que no s'hagin de demolir, s'han d'enderrocar abans element a element, deixant aïllat el troç que ha de demolir la màquina.

Els plans inclinats que puguin lliscar damunt la màquina, han d'enderrocar-se abans.

No s'ha d'empenyer contra elements sense demolir, d'acer o de formigó armat.

S'ha d'empenyer en el quart superior de l'alçaria dels elements verticals.

No s'admet l'enderroc per empenta en edificacions d'alçaria superior a 3,5 m.

L'element per a enderrocar no ha d'estar sotmes a l'acció d'elements estructurals que li transmetin càrregues.

La part per a enderrocar no ha de tenir instal·lacions en servei (aigua, gas, electricitat, etc.). S'han de protegir els elements de servei públic que puguin resultar afectats per les obres.

La zona afectada per les obres ha de quedar convenientment senyalitzada.

S'han de senyalitzar els elements que hagin de conservar-se intactes, segons s'indiqui en la Documentació Tècnica o, en el seu defecte, la DF.

L'execució dels treballs no han de produir desperfectes, molèsties o perjudicar les construccions, bens o persones de l'entorn.

S'ha d'evitar la formació de pols, pel que cal regar les parts que s'hagin de demolir i carregar. En acabar la jornada no s'han de deixar trams d'obra amb perill d'inestabilitat.

Si es preveuen desplaçaments laterals de l'element, cal apuntalar-lo i protegir-lo per tal d'evitar-ne l'esfondrament.

No s'han de deixar elements en voladú sense apuntalar.

En cas d'imprevistos (terrenys inundats, colors de gas, etc.) o quan l'enderrocament pugui afectar les construccions veïnes, s'han de suspendre les obres i avisar a la DF.

La runa s'ha d'abocar cap a l'interior del recinte, sense que es produeixin pressions perilloses sobre l'estructura per acumulació de material.

S'han d'eliminar els elements que puguin entorpir els treballs de retirada i càrrega de runa. En cas de demolició o retirada de materials que continguin amiant i prèviament a l'inici de les feines, l'empresa encarregada d'executar-les haurà d'establir un pla de treball que ha de ser aprovat per l'autoritat de treball.

Quan tècnicament sigui possible, l'amiant o els materials que el continguin han de ser retirats abans de començar les operacions de demolició.

En els treballs amb risc d'amiant s'han de prendre les mesures de protecció individuals i col·lectives establertes al Real Decret 396/2006.

Per tal de garantir un nivell baix d'emissions de fibres d'amiant respirables, s'han d'utilitzar eines de tall lent i eines amb aspiradors de pols d'acord amb l'establert a l'UNE 88411.

Les zones de treball on existeixi risc d'exposició a l'amiant han d'estar clarament delimitades i senyalitzades.

Els residus que continguin amiant s'han de recollir i traslladar fora del lloc de treball, el més aviat possible, en recipients tancats que impedeixin l'emissió de fibres d'amiant a l'ambient. Aquests recipients han d'anar senyalitzats amb etiquetes d'advertència de perill.

S'ha de complir la normativa vigent en matèria mediambiental, de seguretat i salut i d'emmagatzematge i transport de productes de construcció.

3.- UNITAT I CRITERIS D'AMIDAMENT

m3 de volum aparent, realment enderrocat, amidat com a diferència entre els perfills trets abans de començar l'enderroc i els trets al finalitzar l'enderroc, aprovats per la DF.

En aquest criteri d'amidament no es consideren inclosos els fonaments de l'edifici ni els elements soberrats, ni les soleres, ja que son elements que s'enderroquen durant l'execució de l'obra nova,

ni cap tipus de gestió ni transport de residus, així com tampoc cap tipus d'enderroc d'elements especials o amb residus especials.

4.- NORMATIVA DE COMPLIMENT OBLIGATORI

* Orden de 6 de febrero de 1976 por la que se aprueba el Pliego de Prescripciones Técnicas Generales para Obras de Carreteras y Puentes (PG-3).

* Orden FOM/1382/2002 de 16 de mayo, por la que se actualizan determinados artículos del pliego de prescripciones técnicas generadas para obras de carreteras y puentes relativos a la construcción de explanaciones, drenajes y cimentaciones (PG-3).

Real Decreto 396/2006, de 31 de marzo, por el que se establecen las disposiciones mínimas de seguridad y salud aplicables a los trabajos con riesgo de exposición al amianto.

* Orden de 10 de febrero de 1975, por la que se aprueba la Norma Técnica de la Edificación. NTE-ADP/1975: Acondicionamiento del terreno. Desmontes. Demoliciones.

* UNE 88411:1987 Productos de amianto. Directrices para su corte y mecanizado en obra.

K2 - DEMOLICIONS, ENDERROCS, MOVIMENTS DE TERRES I GESTIÓ DE RESIDUS

K21 - ENDERROCS, ARRECADES, REPICATS I DESMUNTATGES

K219 - DESMUNTATGES I ARRECADES DE PAVIMENTS I SOLERES

1.- DEFINICIÓ I CONDICIONS DE LES PARTIDES D'OBRA EXECUTADES

Demolició d'elements de via llit, arrencada de paviments o soleres o desmuntatge de paviments.

Tall fet amb màquina tallajunts en un paviment que s'ha de demolir, per tal de delimitar la zona afectada, i que en fer la demolició els límits del paviment que resti siguin rectes i uniformes.

L'enderroc i l'arrencada, pressuposen que el material resultant no te cap utilitat i serà transportat a un abocador.

El desmuntatge pressuposa que part o tot el material resultant tindrà una utilitat posterior, i ha de ser netejat, classificat, identificat amb marques que siguin reconeixibles amb posterioritat, i, si cal, croquisada la seva posició original.

S'han considerat els elements següents:

- Vorada col·locada sobre terra o formigó
- Rigola de formigó o de panots col·locats sobre formigó
- Paviment de formigó, panots, llambordins o mescla bituminosa
- Paviment de rajola ceràmica, pedra natural, llambordins o còdols
- Material sintètic i capa d'anivellació
- Terratzo i capa de sorra
- Solera de formigó
- Esglaó
- Revestiment d'esglaó
- Revestiment de morter de ciment
- Sòcol de fusta, ceràmic o de pedra

Determinació del grau de dificultat d'intervenció a les unitats d'obra on intervingen restauradors:

- Valorar de 0 a 3 els següents aspectes:
 - Degradació/fragilitat de l'element a tractar
 - Dificultat/d'accés de l'element a tractar
- Sumar aquests factors i assignar el grau de dificultat amb el següent criteri:
 - Suma 0 a 3: Grau de dificultat baix

CSV (Codi de verificació Segura)	IV7F3TLZHVFN3CJYVXWE5YBAAM	Data i hora	29/11/2021 12:04:31
Normativa	Aquest document incorpora signatura electrònica reconeguda d'acord amb la llei 59/2003, 19 de desembre, de signatura electrònica		
Signat per	MARISOL CARRILLO MUÑOZ (CAP SERVEI D'EQUIPAMENTS MUNICIPALS)		
Signat per	RAQUEL MORERA IZQUIERDO (ARQUITECTE/A TÈCNIC/A ESPECIALITZAT I SEGURETAT)		
URL de verificació	https://seu.mataro.cat/verifirma/code/IV7F3TLZHVFN3CJYVXWE5YBAAM	Pàgina	149/246



- Suma 4 a 6: Grau de dificultat mitjà
 - Suma 7 a 9: Grau de dificultat alt
- L'execució de la unitat d'obra inclou les operacions següents:
- Enderroc o arrencades:
 - Preparació de la zona de treball
 - Demolició de l'element amb els mitjans adients
 - Trossejament i apilada de la runa
 - Càrrega de runa sobre camió
- Desmuntatge:
- Preparació de la zona de treball
 - Numeració de les peces i croquis de la seva posició, si cal
 - Desmuntatge per parts, i classificació del material
 - Netja de les peces i càrrega per al transport al lloc d'aplec
 - Càrrega i transport de la runa a l'abocador
- CONDICIONS GENERALS:
- Ha d'estar feta al lloc indicat a la DT, amb les modificacions introduïdes al replanteig previ, aprovades per la DF.
- Els materials han de quedar suficientment trossejats i apilats per tal de facilitar-ne la càrrega, en funció dels mitjans de què es disposin i de les condicions de transport.
- Els materials han de quedar apilats i emmagatzemats en funció de l'ús a què es destinin (transport a abocador, reutilització, eliminació en obra, etc.).
- Un cop acabats els treballs, la base ha de quedar neta de restes de material.
- DESMUNTATGE:
- El material ha d'estar classificat i identificat la seva situació original.
- El material ha d'estar emmagatzemat en condicions adients, per tal que no es faci malbé.
- Les estructures de fusta han d'estar protegides de la pluja, el sol i les humitats. Han d'estar separades del terra.
- Toleràncies d'execució:
- Replanteig: ± 10 mm

2.- CONDICIONS DEL PROCÉS D'EXECUCIÓ

- No s'ha de treballar amb pluja, neu o vent superior als 60 km/h.
- S'ha de seguir l'ordre de treballs previst a la DT.
- El contractista ha d'elaborar un programa de treball que ha de ser aprovat per la DF abans d'iniciar els treballs, on s'ha d'especificar, com a mínim:
- Mètode d'enderroc i fases
 - Estabilitat de les construccions en cada fase, apuntallaments necessaris
 - Manteniment i protecció de les construccions i elements de l'entorn i els que s'han de conservar
 - Mitjans d'evacuació i substitució provisional dels serveis afectats pels treballs
 - Cronograma dels treballs
 - Pautes de control i mesures de seguretat i salut
- La part per a enderrocar no ha de tenir instal·lacions en servei (aigua, gas, electricitat, etc.).
- El paviment no ha de tenir conductes d'instal·lació en servei a la part per arrencar, s'han de desmuntar els aparells d'instal·lació i de mobilitari existents, així com qualsevol element que pugui desbordar la feina.
- S'han de protegir els elements de servei públic que puguin resultar afectats per les obres.
- La zona afectada per les obres ha de quedar convenientment senyalitzada.
- L'execució dels treballs no han de produir desperfectes, molèsties o perjudicar les construccions, bens o persones de l'entorn.
- S'ha d'evitar la formació de pols, pel que cal regar les parts que s'hagin de demolir i carregar.
- En cas d'imprevistos (terrenys inundats, colors de gas, etc.) o quan l'enderrocament pugui afectar les construccions veïnes, s'han de suspendre les obres i avisar a la DF.
- L'operació de càrrega de runa s'ha de fer amb les precaucions necessàries, per tal d'aconseguir les condicions de seguretat suficients.
- S'han d'eliminar els elements que puguin entorpir els treballs de retirada i càrrega de runa.
- Els materials d'aplec i posterior reaprofitament s'han de situar en una zona ampla i arrencada.
- S'ha de complir la normativa vigent en matèria mediambiental, de seguretat i salut i d'emmagatzematge i transport de productes de construcció.
- ARRENCADA DE PAVIMENTS SITUATS SOBRE SOSTRES:
- El paviment s'ha d'arrencar abans de procedir a l'enderroc de l'element resistent en el qual està col·locat, sense afectar la capa de compressió del sostre ni debilitar les voltes, bigues o biguetes.
- No s'acumularà runa en tanques, murs i suports pròpies que hagin de mantenir-se dempeus o d'edificacions i elements aliens a l'enderroc.
- No s'acumularà runa amb un pes superior a 100 kg/m² damunt dels sostres, en cap cas.

3.- UNITAT I CRITERIS D'AMIDAMENT

ENDERROC D'ESGLAÓ, ARRENCADA DE REVESTIMENT D'ESGLAÓ, DE SÒCOL, DE VORADA O RIGOLA: m de llargària realment enderrocada, segons les especificacions de la DT.

ENDERROC DE SOLERA LLEUGERAMENT ARMADA, ARRENCADA I DESMUNTATGE DE PAVIMENT, ARRENCADA DE RECRESCUT: m² de superfície amidada segons les especificacions de la DT.

ENDERROC DE SOLERA DE FORMIGÓ EN MASSA: m³ de volum amidat segons les especificacions de la DT.

TALL DE PAVIMENT:

m de llargària executada realment, amidada segons les especificacions del projecte, comprovada i acceptada expressament per la DF.

4.- NORMATIVA DE COMPLIMENT OBLIGATORI

- * Orden de 6 de febrero de 1976 por la que se aprueba el Pliego de Prescripciones Técnicas Generales para Obras de Carreteras y Puentes (PG-3).
- * Orden FOM/1382/2002 de 16 de mayo, por la que se actualizan determinados artículos del pliego de prescripciones técnicas generales para obras de carreteras y puentes relativos a la construcción de explanaciones, drenajes y cimentaciones (PG-3).
- * Orden de 10 de febrero de 1975, por la que se aprueba la Norma Tecnológica de la Edificación. NTE-ADD/1975: Acondicionamiento del terreno. Desmontes. Demoliciones.

K2 - DEMOLICIONS, ENDERROCS, MOVIMENTS DE TERRES I GESTIÓ DE RESIDUS

K2R - GESTIÓ DE RESIDUS

K2R2 - CLASSIFICACIÓ DE RESIDUS

1.- DEFINICIÓ I CONDICIONS DE LES PARTIDES D'OBRA EXECUTADES

Operacions destinades a la gestió dels residus generats en l'obra: residu de construcció o demolició o material d'excavació.

S'han considerat les operacions següents:

Classificació dels residus en obra

CLASSIFICACIÓ DE RESIDUS:

- S'han de separar els residus en les fraccions mínimes següents si es supera el límit especificat, d'acord amb el que especifica l'article 5.5 del REAL DECRETO 105/2008 :
- Formigó LER 170101 (formigó): >= 80 t
 - Maons, teules, ceràmics LER 170103 (teules i materials ceràmics): >= 40 t
 - Metall LER 170407 (metalls barrejats) >= 2 t
 - Fusta LER 170201 (fusta): >= 1 t
 - Vidre LER 170202 (vidre): >= 1 t
 - Plàstic LER 170203 (plàstic) >= 0,5 t
 - Paper i cartó LER 150101 (envasos de paper i cartó): >= 0,5 t
- Els materials que no superin aquest límits o que no es corresponguin amb cap de les fraccions anteriors, han de quedar separats com a mínim en les fraccions següents:
- Inerts LER 170107 (mesclades de formigó, maons, teules i materials ceràmics que no contenen substàncies perilloses)
 - No especials LER 170904 (residus barrejats de construcció i demolició que no contenen, mercuri, PCB ni substàncies perilloses)
 - Especials LER 170903* (altres residus de construcció i demolició (inclosos els residus barrejats, que contenen substàncies perilloses)
- Els residus separats en les fraccions establertes al "Pla de Gestió de Residus de la Construcció i Enderroc" de l'obra, s'emmagatzeman en els espais previstos a l'obra per a aquesta finalitat.
- Els contenidors han d'estar senyalitzats clarament, en funció del tipus de residu que continguin, d'acord amb la separació selectiva prevista.
- Els materials destinats a ser reutilitzats han de quedar separats, en funció del seu destí final.
- RESIDUS ESPECIALS:
- Els residus especials sempre s'han de separar.
- Els residus especials s'han de dipositar en una zona d'emmagatzematge separada de la resta.
- Temps màxim d'emmagatzematge: 6 mesos.
- Els materials potencialment perillosos han d'estar separats per tipus compatibles i emmagatzemats en bidons o contenidors adequats, amb indicació del tipus de perillositat.
- El contenidor de residus especials ha de situar-se en un lloc pla, fora del trànsit habitual de

CSV (Codi de verificació Segura)

IV7F3TLZHVFN3CJYVXWE5YBAAM

Data i hora

29/11/2021 12:04:31

Normativa

Aquest document incorpora signatura electrònica reconeguda d'acord amb la llei 59/2003, 19 de desembre, de signatura electrònica

Signat per

MARISOL CARRILLO MUÑOZ (CAP SERVEI D'EQUIPAMENTS MUNICIPALS)

Signat per

RAQUEL MORERA IZQUIERDO (ARQUITECTE/A TÈCNIC/A ESPECIALITZAT I SEGURETAT)

URL de verificació

https://seu.mataro.cat/verifirma/code/IV7F3TLZHVFN3CJYVXWE5YBAAM

Pàgina

150/246



la maquinària d'obra, per tal d'evitar vessaments accidentals
Cal senyalitzar convenientment els diferents contenidors de residus especials, tenint en compte les incompatibilitats segons els símbols de perillositat representat en les etiquetes.
Els contenidors de residus especials han d'estar tapats i protegits de la pluja i la radiació solar excessiva.

Els bidons que contenen líquids perillosos (olis, desencofrants, etc.) s'han d'emmagatzemar en posició vertical i sobre cubetes de retenció de líquids per tal d'evitar fuites.
Els contenidors de residus especials s'han de col·locar sobre un terra impermeabilitzat.

2.- CONDICIONS DEL PROCÉS D'EXECUCIÓ

RESIDUS DE LA CONSTRUCCIÓ:
La manipulació dels materials s'ha de fer amb les proteccions adequades a la perillositat del mateix.

3.- UNITAT I CRITERIS D'AMIDAMENT

CLASSIFICACIÓ DE RESIDUS:
m3 de volum realment classificat d'acord amb les especificacions del "Pla de Gestió de Residus de Construcció i Enderrocs" de l'obra.

4.- NORMATIVA DE COMPLIMENT OBLIGATORI

Real Decreto 105/2008, de 1 de febrero, por el que se regula la producción y gestión de los residuos de construcción y demolición.
Orden MAM/304/2002, de 8 de febrero, por la cual se publican las operaciones de valorización y eliminación de residuos y la lista europea de residuos.
Corrección de errores de la Orden MAM/304/2002, de 8 de febrero, por la que se publican las operaciones de valorización y eliminación de residuos y lista europea de residuos.

Real Decreto 108/1991, de 1 de febrero, sobre la prevención y reducción de la contaminación del medio ambiente producida por el amianto.
Decreto 89/2010, de 29 de junio, por el que se aprueba el Programa de gestión de residuos de la construcción de Catalunya (PROGROC), es regula la producción i gestió dels residus de la construcció i demolició, i el cànon sobre la deposició controlada dels residus de la construcció.

K2 - DEMOLICIONS, ENDERROCS, MOVIMENTS DE TERRES I GESTIÓ DE RESIDUS

K2R - GESTIÓ DE RESIDUS

K2R6 - CÀRREGA I TRANSPORT DE RESIDUS DE CONSTRUCCIÓ O DEMOLICIÓ A INSTAL·LACIÓ AUTORIZADA DE GESTIÓ DE RESIDUS

1.- DEFINICIÓ I CONDICIONS DE LES PARTIDES D'OBRA EXECUTADES

Operacions destinades a la gestió dels residus generats en l'obra: residu de construcció o demolició o material d'excavació.

S'han considerat les operacions següents:

- Transport o càrrega i transport del residu: material procedent d'excavació o residu de construcció o demolició
- Subministrament i recollida del contenidor dels residus

CÀRREGA I TRANSPORT DE MATERIAL D'EXCAVACIÓ I RESIDUS:

L'operació de càrrega s'ha de fer amb les precaucions necessàries per aconseguir unes condicions de seguretat suficients.

Els vehicles de transport han de portar els elements adequats a fi d'evitar alteracions perjudicials del material

El contenidor ha d'estar adaptat al material que ha de transportar.

El trajecte que s'ha de recórrer ha de complir les condicions d'amplària lliure i de pendent adequades a la maquinària que s'utilitzi.

TRANSPORT A OBRA:
Transport de terres i material d'excavació o del rebaix, o residus de la construcció, entre dos punts de la mateixa obra o entre dues obres.

Les àrees d'abocada han de ser les que defineixi el "Pla de Gestió de Residus de la Construcció i Enderrocs" de l'obra.

L'abocada s'ha de fer al lloc i amb el gruix de capa indicats al "Pla de Gestió de Residus de la

Construcció i els Enderrocs" de l'obra.
Les terres han de complir les especificacions del seu plec de condicions en funció del seu ús, i cal que tinguin l'aprovació de la DF.

TRANSPORT A INSTAL·LACIÓ EXTERNA DE GESTIÓ DE RESIDUS:

El material de rebuig que el "Pla de Gestió de Residus de la Construcció i els Enderrocs" i el que la DF no accepti per a reutilitzar en obra, s'ha de transportar a una instal·lació externa autoritzada, per tal de rebre el tractament definitiu.

El contractista ha de lliurar al promotor un certificat on s'indiqui, com a mínim:

- Identificació del productor dels residus
- Identificació del posseïdor dels residus
- Identificació de l'obra de la qual prové el residu i en el seu cas, el número de llicència d'obra
- Identificació del gestor autoritzat que ha rebut el residu i si aquest no fa la gestió de valorització o eliminació final del residu, la identificació, cal indicar també qui farà aquesta gestió
- Quantitat en t i m3 del residu gestionat i la seva codificació segons codi LER

2.- CONDICIONS DEL PROCÉS D'EXECUCIÓ

CÀRREGA I TRANSPORT DE MATERIAL D'EXCAVACIÓ I RESIDUS:

El transport s'ha de realitzar en un vehicle adequat, per al material que es desitgi transportar, provint dels elements que calen per al seu desplaçament correcte.

Durant el transport s'ha de protegir el material de manera que no es produeixin pèrdues en els trajectes utilitzats.

RESIDUS DE LA CONSTRUCCIÓ:

La manipulació dels materials s'ha de fer amb les proteccions adequades a la perillositat del mateix.

3.- UNITAT I CRITERIS D'AMIDAMENT

TRANSPORT DE MATERIAL D'EXCAVACIÓ O RESIDUS:

m3 de volum amidat amb el criteri de la partida d'obra d'excavació que li correspongui, incrementat amb el coeficient d'espoljament indicat en el plec de condicions tècniques, o qualsevol altre acceptat prèviament i expressament per la DF.

La unitat d'obra no inclou les despeses d'abocament ni de manteniment de l'abocador.

RESIDUS DE LA CONSTRUCCIÓ:

Es considera un increment per espoljament d'un 35%.

4.- NORMATIVA DE COMPLIMENT OBLIGATORI

Real Decreto 105/2008, de 1 de febrero, por el que se regula la producción y gestión de los residuos de construcción y demolición.

Orden MAM/304/2002, de 8 de febrero, por la cual se publican las operaciones de valorización y eliminación de residuos y la lista europea de residuos.

Corrección de errores de la Orden MAM/304/2002, de 8 de febrero, por la que se publican las operaciones de valorización y eliminación de residuos y lista europea de residuos.

Real Decreto 108/1991, de 1 de febrero, sobre la prevención y reducción de la contaminación del medio ambiente producida por el amianto.

Decreto 89/2010, de 29 de junio, por el que se aprueba el Programa de gestión de residuos de la construcción de Catalunya (PROGROC), es regula la producción i gestió dels residus de la construcció i demolició, i el cànon sobre la deposició controlada dels residus de la construcció.

K2 - DEMOLICIONS, ENDERROCS, MOVIMENTS DE TERRES I GESTIÓ DE RESIDUS

K2R - GESTIÓ DE RESIDUS

K2RA - DISPOSICIÓ DE RESIDUS A INSTAL·LACIÓ AUTORIZADA DE GESTIÓ DE RESIDUS

1.- DEFINICIÓ I CONDICIONS DE LES PARTIDES D'OBRA EXECUTADES

Operacions destinades a la gestió dels residus generats en l'obra: residu de construcció o demolició o material d'excavació.

S'han considerat les operacions següents:

- Disposició del residu no reutilitzat en la instal·lació autoritzada de gestió on se li aplicarà el tractament de valorització, selecció i emmagatzematge o eliminació

CSV (Codi de verificació Segura)	IV7F3TLZHVFN3CJYVXWE5YBAAM	Data i hora	29/11/2021 12:04:31
Normativa	Aquest document incorpora signatura electrònica reconeguda d'acord amb la llei 59/2003, 19 de desembre, de signatura electrònica		
Signat per	MARISOL CARRILLO MUÑOZ (CAP SERVEI D'EQUIPAMENTS MUNICIPALS)		
Signat per	RAQUEL MORERA IZQUIERDO (ARQUITECTE/A TÈCNIC/A ESPECIALITZAT I SEGURETAT)		
URL de verificació	https://seu.mataro.cat/verifirma/code/IV7F3TLZHVFN3CJYVXWE5YBAAM	Pàgina	151/246



DISPOSICIÓN DE RESIDUOS:
 Cada fracció s'ha de dipositar al lloc adequat legalment autoritzat per a que se li apliqui el tipus de tractament especificat en la DT: valorització, emmagatzematge o eliminació.

2.- CONDICIONS DEL PROCÉS D'EXECUCIÓ

RESIDUS DE LA CONSTRUCCIÓ:

La manipulació dels materials s'ha de fer amb les proteccions adequades a la perillositat del mateix.

3.- UNITAT I CRITERIS D'AMIDAMENT

DISPOSICIÓ DE RESIDUS DE CONSTRUCCIÓ O DEMOLICIÓ INERTS O NO ESPECIALS I DE MATERIAL D'EXCAVACIÓ:
 m³ de volum de cada tipus de residu dipositat a l'abocador o centre de recollida corresponent.
 DISPOSICIÓ DE RESIDUS DE CONSTRUCCIÓ O DEMOLICIÓ ESPECIALS:
 kg de pes de cada tipus de residu dipositat a l'abocador o centre de recollida corresponent.

DISPOSICIÓ DE RESIDUS:

La unitat d'obra inclou totes les despeses per la disposició de cada tipus de residu al centre corresponent.
 Inclou el cànon d'abocament del residu a dipòsit controlat segons el que determina la Llei 8/2008, el pagament del qual queda suspès segons la Llei 7/2011.

La empresa receptora del residu ha de facilitar al constructor la informació necessària per complir el certificat de disposició de residus, d'acord amb l'article 5.3 del REAL DECRETO 105/2008.

4.- NORMATIVA DE COMPLIMENT OBLIGATORI

Real Decreto 105/2008, de 1 de febrero, por el que se regula la producción y gestión de los residuos de construcción y demolición.

Orden MAM/304/2002, de 8 de febrero, por la cual se publican las operaciones de valorización y eliminación de residuos y la lista europea de residuos.

Corrección de errores de la Orden MAM/304/2002, de 8 de febrero, por la que se publican las operaciones de valorización y eliminación de residuos y lista europea de residuos.

Real Decreto 108/1991, de 1 de febrero, sobre la prevención y reducción de la contaminación del medio ambiente producida por el amianto.

Llei 8/2008, del 10 de juliol, de finançament de les infraestructures de gestió dels residus i dels cànon sobre la disposició del rebuig dels residus.

Llei 7/2011, del 27 de juliol, de mesures fiscals i financeres.

Decret 89/2010, de 29 de juny, pel qual s'aprova el Programa de gestió de residus de la construcció de Catalunya (PROGROC), es regula la producció i gestió dels residus de la construcció i demolició, i el cànon sobre la deposició controlada dels residus de la construcció.

K6 - TANCAMENTS I DIVISÒRIES

K61 - PARETS I ENVANS D'OBRA DE FÀBRICA

K612 - PARETS DE CERÀMICA

1.- DEFINICIÓ I CONDICIONS DE LES PARTIDES D'OBRA EXECUTADES

Formació de paret de tancament o divisòria, amb peces per a revestir o d'una o dues cares vistes, col·locades amb morter.

S'han considerat els tipus següents:

- Paret de tancament recolzada
 - Paret de tancament passat
 - Paret divisòria
- L'execució de la unitat d'obra inclou les operacions següents:
- Replanteig de les parets
 - Col·locació i aplomat de les mires de referència a les cantonades
 - Marcat de les filades a les mires i estesa dels fils
 - Col·locació de plomades en arestes i voladissos
 - Col·locació de les peces humitejant-les i en filades senceres
 - Repàs dels junts i neteja del parament
 - Protecció de l'estabilitat del mur enfront de les accions horitzontals

- Protecció de l'obra executada de la pluja, les gelades i de les temperatures elevades
 - Protecció de l'obra de fàbrica dels cops, rascades i de les esquitxades de morter
 CONDICIONS GENERALS:
 La paret ha de ser no estructural.
 La paret ha de ser resistent a les accions laterals previstes d'acord l'article 5.4 del CTE-DB-F i la DT del projecte.

Ha de ser estable, plana i aplomada.

Les peces han d'estar col·locades a trencajunts i les filades han de ser horitzontals.
 La paret ha d'estar travada en els acords amb altres parets.

En les cantonades i trobades amb d'altres parets, el cavalcament de les peces no ha de ser més petit que el través de la peça.

En l'execució de l'element s'han de complir les prescripcions establertes en l'article 3 de la norma DB-SE-F, en especial les que fan referència a la durabilitat dels component: peces, morters i armadures, en el seu cas, en funció de les classes d'exposició.

Les parets deixades vistes han de tenir una coloració uniforme, si la DF no fixa cap altra condició. Cavalcament de la peça en una filada: $\geq 0,4 \times$ gruix de la peça, ≥ 40 mm

Les obertures han de portar una llinda resistent.
 Els junts han de ser plens i sense rebaves.

En les parets exteriors que quedin vistes, els junts horitzontals han d'estar matats per la part superior, si la DF no fixa altres condicions.

Ha d'estar travada, excepte la paret passat, en els acords amb altres parets. Sempre que la modulació ho permeti, aquesta travada ha de ser per filades alternatives.

En les parets de toixana, no hi ha d'haver forats de les peces oberts a l'exterior. Els punts singulars (cantonades, brancals, traves, etc.), han d'estar formats amb maó calat de la mateixa modulació.

En els acords amb un sostre o amb qualsevol altre element estructural superior, cal que hi hagi un espai de 2 cm entre l'última filada i aquell element. Aquest espai s'ha d'haver reblert amb un material d'elasticitat compatible amb la deformació prevista del sostre, un cop l'estructura hagi adoptat les deformacions previstes, i mai abans de 24 h d'haver fet la paret.

Si hi ha regates, cal que siguin fetes amb màquina.
 Les dimensions de les regates han de complir amb les especificacions de l'article 4.6.6 i de la taula 4.8 del DB-SE-F

Gruix dels junts:
 - Morter ordinari o lleuger (UNE-EN 998-2): 8-15 mm
 - Morter de junt prim (UNE-EN 998-2): 1-3 mm

Distància de l'última filada al sostre: 2 cm
 Els junts dilatats han de complir l'article 2.2 i la taula 2.1 del DB-SE-F.

Toleràncies d'execució:
 - Replanteig d'eixos:
 - Parcials: ± 10 mm
 - Extremes: ± 20 mm

- Planor:
 - Paret vista: ± 5 mm/2 m
 - Paret per a revestir: ± 10 mm/2 m

- Horitzontalitat de les filades:
 - Paret vista: ± 2 mm/2 m, ± 15 mm/total
 - Paret per revestir: ± 3 mm/2 m, ± 15 mm/total

- Alçària: ± 15 mm/3 m, ± 25 mm/total
 - Aplomat: ± 10 mm/3 m, ± 30 mm/total

- Gruix dels junts: ± 2 mm
 - Distància entre l'última filada i el sostre: ± 5 mm

PARET DE TANCAMENT PASSAT:
 Ha d'estar ancorada a la paret de suport amb connectors que han de complir les especificacions fixades al seu plec de condicions.

Cal que estigui recolzada sobre un element resistent cada dues plantes o a 800 cm d'alçària, com a màxim, si la DF no fixa cap altra condició.

2.- CONDICIONS DEL PROCÉS D'EXECUCIÓ

S'ha de treballar a una temperatura ambient que oscil·li entre els 5°C i els 40°C i sense pluges ni la paret és exterior. Si es sobrepassen aquests límits, s'ha de revisar l'obra executada 48 h abans i s'han d'enderroc les parts afectades.

Si la paret és exterior i el vent superior a 50 km/h, s'han de suspendre els treballs i assegurar les parts que s'han fet.

L'obra s'ha d'axeucar, si és possible, per filades senceres.
 Les peces s'han de col·locar refregant-les sobre un llit de morter, sempre que ho permeti la dimensió de la peça, fins que el morter sobressurti pels junts horitzontal i vertical.

Les peces per col·locar han de tenir la humitat necessària per tal que no absorbeixin ni cedeixin aigua al morter.

Les condicions d'execució han de complir amb l'article 7 i 8 del DB-SE-F.

CSV (Codi de verificació Segura)	IV7F3TLZHVFN3CJYVXWE5YBAAM	Data i hora	29/11/2021 12:04:31
Normativa	Aquest document incorpora signatura electrònica reconeguda d'acord amb la llei 59/2003, 19 de desembre, de signatura electrònica		
Signat per	MARISOL CARRILLO MUÑOZ (CAP SERVEI D'EQUIPAMENTS MUNICIPALS)		
Signat per	RAQUEL MORERA IZQUIERDO (ARQUITECTE/A TÈCNIC/A ESPECIALITZAT I SEGURETAT)		
URL de verificació	https://seu.mataro.cat/verifirma/code/IV7F3TLZHVFN3CJYVXWE5YBAAM	Pàgina	152/246



3.- UNITAT I CRITERIS D'AMIDAMENT

m2 de superfície amidada segons les especificacions de la DT.

Amb deducció de la superfície corresponent a obertures, d'acord amb els criteris següents:

- Obertures <= 2 m2: No es dedueixen
- Obertures > 2 m2 i <= 4 m2: Es dedueixen el 50%
- Obertures > 4 m2: Es dedueixen el 100%

Als forats que no es dedueixin, o que es dedueixin parcialment, l'amidament inclou la feina de fer els retorns, com brançals. En cas de deduir-se el 100% del forat cal amidar també aquests paraments. Aquests criteris inclouen la col·locació dels elements que configuren l'obertura, com és ara bastiments, excepte en el cas de forats de més de 4,00 m2 en què aquesta col·locació es compta a part.

Inclouen l'execució de tots els treballs necessaris per a resoldre l'obertura, pel què fa a brançals i ampit, i s'utilitzaran, si cal, materials diferents dels que normalment conformen la unitat.

4.- NORMATIVA DE COMPLIMENT OBLIGATORI

Real Decreto 314/2006, de 17 de marzo, por el que se aprueba el Código Técnico de la Edificación Parte 2. Documento Básico de Seguridad estructural Fábrica DB-S2-F.

5.- CONDICIONS DE CONTROL D'EXECUCIÓ I DE L'OBRA ACABADA

CONTROL D'EXECUCIÓ. OPERACIONS DE CONTROL:

El control de l'execució de les obres es realitzarà d'acord amb les especificacions del projecte, els seus annexes i modificacions autoritzades per la DF i les instruccions del director de l'execució de l'obra, conforme al indicat en l'article 7.3 de la part I del CTE i demés normativa vigent d'aplicació.

Es comprovarà que s'han adoptat les mesures necessàries per assegurar la compatibilitat entre els diferents productes, elements i sistemes constructius.

- Comprovació del replanteig de la planta i de l'alçat dels tancaments.
- Inspecció abans, durant i després de l'execució de les parets de càrrega de blocs dels següents punts:

- Col·locació de les mires en les cantonades i estesa del fil entre mires.
- Humitat dels maons.
- Col·locació de les peces.

- Obertures.
- Travat entre diferents parets en junts alternats.

- Regates.
- Presa de coordenades i cotes de totes les parets.

- Repàs dels junts i neteja del parament

CONTROL D'EXECUCIÓ. CRITERIS DE PRESA DE MOSTRES:

Els controls s'han de realitzar segons les instruccions de la DF.

CONTROL D'EXECUCIÓ. INTERPRETACIÓ DE RESULTATS I ACTUACIONS EN CAS D'INCOMPLIMENT:

No s'ha de permetre la continuació dels treballs fins que no estiguin solucionats els defectes d'execució.

Suspensió dels treballs i correcció de les desviacions observades a càrrec del Contractista.

CONTROL DE L'OBRA ACABADA. OPERACIONS DE CONTROL:

Inspecció visual de la unitat acabada.

- En el control es seguiran els criteris indicats en l'article 7.4 de la part I del CTE.

- Prova d'estanqueïtat de façana pel mètode de ruixament directe UNE-EN 13051.

CONTROL DE L'OBRA ACABADA. CRITERIS DE PRESA DE MOSTRES:

Els controls s'han de realitzar segons les instruccions de la DF.

CONTROL DE L'OBRA ACABADA. INTERPRETACIÓ DE RESULTATS I ACTUACIONS EN CAS D'INCOMPLIMENT:

Correcció per part del contractista de les irregularitats observades.

No s'ha de permetre la continuació dels treballs fins que no estiguin solucionats els defectes d'execució.

K8 - REVESTIMENTS

K81 - ARREBOSSATS, ENGUIXATS I ELEMENTS DE GUIX

K811 - ARREBOSSATS

1.- DEFINICIÓ I CONDICIONS DE LES PARTIDES D'OBRA EXECUTADES

Arrebossats realitzats amb morter de ciment, morter de calç, morter mixt o morter porós drenant, aplicats en paraments horitzontals o verticals, interiors o exteriors i formació d'arestes amb morter de ciment mixt o pasta de ciment ràpid.

S'han considerat els tipus següents:

- Arrebossat esquerdejat
- Arrebossat a bona vista
- Arrebossat reglejat

L'execució de la unitat d'obra inclou les operacions següents:

- Neteja i preparació de la superfície de suport
- Aplicació del revestiment
- Cura del morter
- Arrebossat a bona vista o arrebossat reglejat:
- Neteja i preparació de la superfície de suport
- Execució de les mestres
- Aplicació del revestiment
- Acabat de la superfície
- Cura del morter
- Repassos i neteja final

ARREBOSSAT:

Ha de quedar ben adherit al suport.

El revestiment exterior ha de tenir junts de dilatació. La distància entre junts ha de ser suficient per tal que no s'esqueixi.

S'han de respectar els junts estructurals.

Quan l'acabat és deixat de regle, esquitxat o remolinat sense lliscar, a l'arrebossat acabat no hi ha d'haver esquerdes i ha de tenir una textura uniforme.

Quan l'acabat és remolinat i lliscat, a l'arrebossat acabat no hi ha d'haver pols, ni fissures, forats o d'altres defectes.

Guix de la capa:

- Arrebossat esquerdejat: <= 1,8 cm
- Arrebossat reglejat o a bona vista: 1,1 cm
- Arrebossat amb morter porós drenant: 2 a 4 cm

Arrebossat reglejat:

- Distància entre mestres: <= 150 cm

Toleràncies d'execució per a l'arrebossat:

- Planor:
 - Acabat esquerdejat: ± 10 mm
 - Acabat a bona vista: ± 5 mm
 - Acabat reglejat: ± 3 mm
- Aplomat (parament vertical):
 - Acabat a bona vista: ± 10 mm/planta
 - Acabat reglejat: ± 5 mm/planta
- Nivell (parament horitzontal):
 - Acabat a bona vista: ± 10 mm/planta
 - Acabat reglejat: ± 5 mm/planta
- Toleràncies quan l'arrebossat és a bona vista o reglejat:
 - Guix de l'arrebossat: ± 2 mm

2.- CONDICIONS DEL PROCÉS D'EXECUCIÓ

CONDICIONS GENERALS:

S'han d'aturar els treballs quan la temperatura sobrepassi els límits de 5°C i 35°C, la velocitat del vent sigui superior a 50 km/h o plougui. Si, un cop executat el treball, es donen aquestes condicions, s'ha de revisar la feina feta i s'han de refer les parts afectades.

Per a iniciar-ne l'execució en els paraments interiors cal que la coberta s'hagi acabat, per als paraments situats a l'exterior cal, a més, que funcioni l'evacuació d'aigües.

S'han d'evitar cops i vibracions que puguin afectar el material durant l'adornament.

ARREBOSSAT:
S'han de col·locar tots els elements que hagin d'anar fixats als paraments i no dificultin l'execució del revestiment.

Els paraments d'aplicació han d'estar sanejats, nets i humits. Si, cal, es poden repicar abans.

Quan l'arrebossat és esquerdejat, s'ha d'aplicar llançant amb força el morter contra els paraments.

Quan l'arrebossat és a bona vista, s'han de fer mestres amb el mateix morter a les cantonades i als racons.

Quan l'arrebossat és reglejat, s'han de fer mestres amb el mateix morter, als paraments, cantonades,

CSV (Codi de verificació Segura)	IV7F3TLZHVFN3CJYVXWE5YBAAM	Data i hora	29/11/2021 12:04:31
Normativa	Aquest document incorpora signatura electrònica reconeguda d'acord amb la llei 59/2003, 19 de desembre, de signatura electrònica		
Signat per	MARISOL CARRILLO MUÑOZ (CAP SERVEI D'EQUIPAMENTS MUNICIPALS)		
Signat per	RAQUEL MORERA IZQUIERDO (ARQUITECTE/A TÈCNIC/A ESPECIALITZAT I SEGURETAT)		
URL de verificació	https://seu.mataro.cat/verifirma/code/IV7F3TLZHVFN3CJYVXWE5YBAAM	Pàgina	153/246



racons i voltants d'obertures. Les aristes i les mestres han d'estar ben aplomades. Quan l'arrebossat és esquitxat, s'ha d'aplicar en dues capes: la primera prement amb força sobre els paraments i la segona esquitxada sobre l'anterior. Quan l'acabat s'ha deixat de regle o remolinat, s'ha d'aplicar prement amb força sobre els paraments. El llistat s'ha d'aplicar quan encara estigui humida la capa d'arrebossat. Durant l'adornament s'ha d'humitejar la superfície del morter. Per a fer assecatges artificials es requereix l'autorització explícita de la DF. No s'han de fixar elements sobre l'arrebossat fins que hagin passat set dies, com a mínim, o s'hagi adormit.

3.- UNITAT I CRITERIS D'AMIDAMENT

ARREBOSSAT:

m2 de superfície amidada segons les especificacions de la DF.

Amb deducció de la superfície corresponent a obertures d'acord amb els criteris següents:

- En paraments verticals:
- Obertures ≤ 2 m2: No es dedueixen
 - Obertures > 2 m2 i ≤ 4 m2: Es dedueix el 50%
 - Obertures > 4 m2: Es dedueix el 100%

En paraments horitzontals:

- Obertures ≤ 1 m2: No es dedueixen
- Obertures > 1 m2: Es dedueix el 100%

Als forats que no es dedueixin, o que es dedueixin parcialment, l'amidament inclou la feina de fer els retorns, com ara brançals, llindes, etc. En cas de deduir-se el 100% del forat cal amidar també aquests paraments.

Aquests criteris inclouen la neteja dels elements que configuren les obertures, com és ara bastiments que s'hagin embrutat.

4.- NORMATIVA DE COMPLIMENT OBLIGATORI

No hi ha normativa de compliment obligatori.

5.- CONDICIONS DE CONTROL D'EXECUCIÓ I DE L'OBRA ACABADA

CONTROL D'EXECUCIÓ. OPERACIONS DE CONTROL:

- Inspecció de la superfície sobre la que es realitzarà l'arrebossat.
 - Neteja i preparació de la superfície de suport
 - Control d'execució de les mestres
 - Acabat de la superfície
 - Repassos i neteja final
 - Inspecció visual de la superfície acabada.
- CONTROL DE L'OBRA ACABADA. OPERACIONS DE CONTROL:
- Els punts de control més destacables són els següents:
 - Repassos i neteja final
 - Inspecció visual de la superfície acabada.
- CRITERIS DE PRESA DE MOSTRES:
- Els controls s'han de realitzar segons les instruccions de la DF.
- INTERPRETACIÓ DE RESULTATS I ACTUACIONS EN CAS D'INCOMPLIMENT:
- Correcció per part del contractista de les irregularitats observades.

K8 - REVESTIMENTS

K89 - PINTATS

K898 - PINTAT DE PARAMENTS

1.- DEFINICIÓ I CONDICIONS DE LES PARTIDES D'OBRA EXECUTADES

Preparació i aplicació d'un recobriments de pintura sobre superfícies de materials diversos mitjançant diferents capes aplicades en obra. S'han considerat els tipus de superfícies següents:

- Superfícies de ciment, formigó o guix

S'han considerat els elements següents:

- Estructures
 - Paraments
 - Elements de tancament practicables (portes, finestres, balconeres)
 - Elements de protecció (baranes o reixes)
 - Execució de la unitat d'obra inclou les operacions següents:
 - Preparació de la superfície a pintar, fregat de l'oxid i neteja prèvia si és el cas, amb aplicació de les capes d'emprimació, de protecció o de fons, necessàries i del tipus adequat segons la composició de la pintura d'acabat
 - Aplicació successiva, amb els intervals d'assecat, de les capes de pintura d'acabat
- CONDICIONS GENERALS:
- En el revestiment no hi ha d'haver fissures, bosses ni d'altres defectes.
- Ha de tenir el color, la brillantor i la textura uniformes.
- PINTAT A L'ESWALT:
- Guix de la pel·licula seca del revestiment: ≥ 125 micres

2.- CONDICIONS DEL PROCÉS D'EXECUCIÓ

CONDICIONS GENERALS:

S'han d'aturar els treballs si es donen les condicions següents:

- Temperatures inferiors a 5°C o superiors a 30°C
 - Humitat relativa de l'aire $> 60\%$
 - En exteriors: Velocitat del vent > 50 km/h, Pluja
- Si un cop realitzats els treballs es donen aquestes condicions, s'ha de revisar la feina feta 24 h abans i s'han de refer les parts afectades.
- Les superfícies d'aplicació han de ser netes i sense pols, taques ni greixos.
- S'han de corregir i eliminar els possibles defectes del suport amb massilla, segons les instruccions del fabricant.

No es pot pintar sobre suports molt freds ni sobreescalfats.

El sistema d'aplicació del producte s'ha d'escollir d'acord amb les instruccions del fabricant i l'autorització de la DF.

Quan el revestiment estigui format per més d'una capa, la primera capa s'ha d'aplicar lleugerament diluïda, segons les instruccions del fabricant.

S'han d'evitar els treballs que desprenguin pols o partícules prop de l'àrea a tractar, abans, durant i després de l'aplicació.

No s'admet la utilització de procediments artificials d'assecatge.

SUPERFÍCIES DE CIMENT, FORMIGÓ O GUIX:

La superfície no ha de tenir fissures ni parts engrunades.

El suport ha d'estar suficientment sec i endurit per tal de garantir una bona adherència. Ha de tenir una humitat inferior al 6% en pes.

S'han de neutralitzar els àlcalis, les eflorescències, les floridures i les sals.

Temps mínim d'assecatge de la superfície abans d'aplicar la pintura:

- Guix: 3 mesos (hivern); 1 mes (estiu)
- Ciment: 1 mes (hivern); 2 setmanes (estiu)

En superfícies de guix, s'ha de verificar l'adherència del llistat de guix.

3.- UNITAT I CRITERIS D'AMIDAMENT

PINTAT DE PARAMENTS DE CIMENT O GUIX:

m2 de superfície real amidada segons les especificacions de la DF.

Amb deducció de la superfície corresponent a obertures d'acord amb els criteris següents:

- Obertures ≤ 4 m2: No es dedueixen
- Obertures > 4 m2: Es dedueix el 100%

Aquests criteris inclouen la superfície dels paraments laterals de l'obertura en una fondària de 30 cm, com a màxim, excepte en el cas d'obertures de més de 4,00 m2, en que aquesta superfície s'ha d'amidar expressament.

Inclouen igualment la neteja dels elements que configuren l'obertura, com ara bastiments que s'hagin embrutat.

4.- NORMATIVA DE COMPLIMENT OBLIGATORI

PER A LA RESTA D'ELEMENTS:

No hi ha normativa de compliment obligatori.

5.- CONDICIONS DE CONTROL D'EXECUCIÓ I DE L'OBRA ACABADA

CONTROL D'EXECUCIÓ. OPERACIONS DE CONTROL:

- Els punts de control més destacables són els següents:
 - Inspecció visual de la superfície a pintar.

CSV (Codi de verificació Segura)	IV7F3TLZHVFN3CJYVXWE5YBAAM	Data i hora	29/11/2021 12:04:31
Normativa	Aquest document incorpora signatura electrònica reconeguda d'acord amb la llei 59/2003, 19 de desembre, de signatura electrònica		
Signat per	MARISOL CARRILLO MUÑOZ (CAP SERVEI D'EQUIPAMENTS MUNICIPALS)		
Signat per	RAQUEL MORERA IZQUIERDO (ARQUITECTE/A TÈCNIC/A ESPECIALITZAT I SEGURETAT)		
URL de verificació	https://seu.mataro.cat/verifirma/code/IV7F3TLZHVFN3CJYVXWE5YBAAM	Pàgina	154/246



- Acceptació del procediment d'aplicació de la pintura per part de la DF.
- Comprovació de l'assecatge d'una capa abans de procedir a una segona aplicació.
- CONTROL D'EXECUCIÓ. CRITERIS DE PRESA DE MOSTRES:
Els controls s'han de realitzar segons les instruccions de la DF.
- CONTROL D'EXECUCIÓ. INTERPRETACIÓ DE RESULTATS I ACTUACIONS EN CAS D'INCOMPLIMENT:
Correcció per part del contractista de les irregularitats observades.
- CONTROL DE L'OBRA ACABADA. OPERACIONS DE CONTROL:
Inspecció visual de la unitat acabada.

En el control es seguiran els criteris indicats en l'article 7.4 de la part I del CTE.
Determinació del gruix de pel·lícula del recobriments sobre un element metàl·lic (UNE EN ISO 2808)
CONTROL DE L'OBRA ACABADA. CRITERIS DE PRESA DE MOSTRES:
Els controls s'han de realitzar segons les instruccions de la DF.
CONTROL DE L'OBRA ACABADA. INTERPRETACIÓ DE RESULTATS I ACTUACIONS EN CAS D'INCOMPLIMENT:
Correcció per part del contractista de les irregularitats observades.
No es permetrà la continuació dels treballs fins que no estiguin solucionats els errors d'execució.

P - PARTIDES D'OBRA I CONJUNTS

P1 - TREBALLS PREVIS D'IMPLANTACIÓ, PROTECCIONS INDIVIDUALS I COL·LECTIVES I MESURES PREVENTIVES

P14 - PROTECCIONS INDIVIDUALS

P147 - PROTECCIONS DEL COS

P1474 - BOTES DE SEGURETAT (PO)

0.- ELEMENTS QUE CONTEMPLA EL PLEC

P1474-65MV.

Plec de condicions

1.- DEFINICIÓ I CONDICIONS DE LES PARTIDES D'OBRA EXECUTADES

Equip destinat a ser dut o subjectat pel treballador perquè el protegeixi d'un o diversos riscos que puguin amenaçar la seva seguretat o la seva salut, així com qualsevol complement o accessori destinat a tal fi.

S'han considerat els tipus següents:

- Proteccions del cap
 - Proteccions per a l'aparell ocular i la cara
 - Proteccions per a l'aparell auditiu
 - Proteccions per a l'aparell respiratori
 - Proteccions de les extremitats superiors
 - Proteccions de les extremitats inferiors
 - Proteccions del cos
 - Protecció del tronc
 - Protecció per treball a la intempèrie
 - Roba i peces de senyalització
 - Protecció personal contra contactes elèctrics
- Resten expressament exclosos:
- La roba de treball corrent i els uniformes que no estiguin específicament destinats a protegir la salut o la integritat física del treballador
 - Els equips dels serveis de socors i salvament
 - Els EPI dels militars, dels policies i de les persones dels serveis de manteniment de l'ordre
 - Els EPI dels mitjans de transport per carretera
 - El material d'esport
 - El material d'autodefensa o de disuasió
 - Els aparells portàtils per a la detecció i senyalització dels riscos i dels factors de molèstia

CARACTERÍSTIQUES GENERALS:

- Els EPI hauran de proporcionar una protecció eficaç davant els riscos que motiven el seu ús, sense suposar por si mateixos o ocasionar riscos addicionals ni molèsties innecessàries. A tal fi hauran de:
- Responder a les condicions existents en el lloc de treball.
 - Tenir en compte les condicions anatòmiques i fisiològiques així com l'estat de salut del treballador.
 - Adequar-se al portador, després dels ajustaments necessaris.
- En cas de riscos múltiples que exigeixin la utilització simultània de diversos EPI, aquests hauran de ser compatibles entre si i mantenir la seva eficàcia en relació amb el risc o riscos corresponents. Els EPI solament poden ser utilitzats per als usos previstos pel fabricant. El responsable de la contractació del treballador resta obligat a informar i instruir del seu ús adequat als treballadors, organitzant, si és necessari, sessions d'entrenament, especialment quan es requereixi la utilització simultània de diversos EPI, amb els següents continguts:
- Coneixement de com posar-se i treure's l'EPI
 - Condicions i requisits d'emmagatzematge i manteniment per part de l'usuari
 - Referència als accessoris i peces que requereixin substitucions periòdiques
 - Interpretació dels pictogrames, nivell de prestacions i etiquetatge proporcionat pel fabricant
- Les condicions en què l'EPI haurà de ser utilitzat es determinarà en funció de:
- La gravetat del risc
 - El temps o freqüència d'exposició al risc
 - Les condicions del lloc de treball
 - Les prestacions del propi EPI
 - Els riscos addicionals derivats de la pròpia utilització de l'EPI, que no hagin pogut evitar-se

CSV (Codi de verificació Segura)	IV7F3TLZHVFN3CJYVXWE5YBAAM	Data i hora	29/11/2021 12:04:31
Normativa	Aquest document incorpora signatura electrònica reconeguda d'acord amb la llei 59/2003, 19 de desembre, de signatura electrònica		
Signat per	MARISOL CARRILLO MUÑOZ (CAP SERVEI D'EQUIPAMENTS MUNICIPALS)		
Signat per	RAQUEL MORERA IZQUIERDO (ARQUITECTE/A TÈCNIC/A ESPECIALITZAT I SEGURETAT)		
URL de verificació	https://seu.mataro.cat/verifirma/code/IV7F3TLZHVFN3CJYVXWE5YBAAM	Pàgina	155/246



L'ús dels EPI, en principi és personal, i solament són transferibles aquells en els que es pugui garantir la higiene i salut dels subsegüents usuaris. En aquest cas s'han de substituir les peces directament en contacte amb el cos de l'usuari i fer un tractament de rentat anti-sèptic.
L'EPI s'ha de col·locar i ajustar correctament, seguint les instruccions del fabricant i aplicant la formació i informació que al respecte haurà rebut l'usuari.
L'usuari amb antelació a la utilització de l'EPI haurà de comprovar l'entorn en el qual ho ha d'utilitzar.

L'EPI s'utilitzarà sense sobrepassar les limitacions previstes pel fabricant. No es permetrà fer modificacions i/o decoracions que reduïxin les característiques físiques de l'EPI o anul·lin o reduïxin la seva eficàcia.
L'EPI haurà de ser utilitzat correctament pel beneficiari mentre subsisteixi el risc.

PROTECCIONS DE LES EXTREMITATS INFERIORS:
Per a la protecció dels peus, en els casos que s'indiquin seguidament, es dotarà al treballador de calçat de seguretat, adaptat als riscos a prevenir en funció de l'activitat:

- Calçat de protecció i de seguretat:
 - Treballs d'obra grossa, enginyeria civil i construcció de carreteres.
 - Treballs en bastides
 - Obres de demolició d'obra grossa
 - Obres de construcció de formigó i d'elements prefabricats que incloquin encofrat i desencofrat
 - Activitats en obres de construcció o àrees d'emmagatzematge
 - Construcció de sostres
 - Treballs d'estructura metàl·lica
 - Treballs en canteres, explotacions a cel obert i desplaçament de runes
 - Treballs de transformació de materials lítics
 - Manipulació i tractament de vidre
 - Revestiment de materials termoïllants
 - Prefabricats per a la construcció.
 - Sabates de seguretat amb taló o sola correguda i sola antiperforant:
 - Construcció de sostres
- Calçat i cobriment de calçat de seguretat amb sola termoïllant:
 - Activitats sobre i amb masses ardents o fredes
- Polaines, calçat i cobriment de calçat per poder desfer-se'n ràpid en cas de penetració de masses en fusió:
 - Soldadors

En treballs en risc d'accidents mecànics als peus, serà obligatori l'ús de botes de seguretat amb reforços metàl·lics a la puntera, que estarà tractada i fosfatada per evitar la corrosió.
Davant el risc derivat de l'ús de líquids corrosius, o davant riscos químics, es farà ús de calçat de sola de cautxú, neoprè o poliuretà, cuir especialment tractat i s'haurà de substituir el cosit per la vulcanització a la unió del cos al bloc del pis.

La puntera metàl·lica de protecció mecànica per a la realització de treballs en moviments de terres i realització d'estructures o enderrocs.
La protecció davant l'aigua i la humitat, s'efectuarà amb botes altes de PVC, que hauran de tenir la puntera metàl·lica de protecció mecànica per a la realització de treballs en moviments de terres i realització d'estructures o enderrocs.

En aquelles operacions que les espurnes resultin perilloses, la tanca permetrà desfer-se'n ràpidament del calçat, davant l'eventual introducció de partícules incandescentes.
Sempre que les condicions de treball ho requereixin, les soles seran antilliscants. Als llocs que existeixi un alt grau de possibilitat de perforacions de les soles per claus, encenalls, vidres, etc. serà recomanable l'ús de plantilles d'acer flexible sobre el bloc del pis de la sola, simplement col·locades a l'interior o incorporades en el calçat des d'origen.

La protecció de les extremitats inferiors es completarà, quan sigui necessari, amb l'ús de polaines de cuir, cautxú o teixit ignífug.
En els casos de riscos concurrents, les botes de seguretat cobriran els requisits màxims de defensa davant d'aquestes.

PROTECCIÓ PER A TREBALLS A LA INTÈMPERIE:
Els equips protectors integral per al cos davant de les inclemències meteorològiques compliran les següents condicions:

- Què no obstaculitzi la llibertat de moviments
- Què tingui poder de retenció/evacuació del calor
- Què tingui capacitat de transport de la suor sigui adequada
- Facilitat de ventilació
- La superposició indiscriminada de roba d'abric entorpeix els moviments, per tal motiu és recomanable la utilització de pantalons amb píttera i amilles, tèrmics.

ROBA I PECES DE SENYALITZACIÓ:
Els equips protectors destinats a la seguretat-senyalització de l'usuari compliran les següents característiques:
- Què no obstaculitzi la llibertat de moviments

- Què tingui poder de retenció/evacuació del calor
 - Què la capacitat de transport de la suor sigui adequada
 - Facilitat de ventilació
 - Què siguin visibles a temps pel destinatari
- PROTECCIÓ PERSONAL CONTRA CONTACTES ELÈCTRICS:**
Els mitjans de protecció personal a les immediacions de zones en tensió elèctrica, seran seleccionats en funció de les següents activitats:

- Treballs de muntatge elèctric
- Treballs de manteniment elèctric
- Treballs d'exploració i transport elèctric
- Els operaris que hagin de treballar en circuits o equips elèctrics en tensió o al seu voltant, faran servir roba sense accessoris metàl·lics.
- Faran servir pantalons facials dielèctrics, ulleres fosques de 3 DIN, casc aïllant, granota resistent al foc, guants dielèctrics adequats, sabates de seguretat aïllant, eines dielèctriques i bosses per al trasllat.

2.- CONDICIONS DEL PROCÉS D'EXECUCIÓ

Es seguiran les recomanacions d'emmagatzematge i atenció, fixats pel fabricant.
Es reemplaçaran els elements, es netejaran, desinfectaran i es col·locaran en el lloc assignat, seguint les instruccions del fabricant.

S'emmagatzemaràn en compartiments ampils i secs, amb temperatures compreses entre 15 i 25°C.
Els estocs i les entregues estaran documentades i custodiades, amb justificació de recepció i rebut, per un responsable delegat per l'emprador.

La vida útil dels EPI és limitada, podent ser deguda tant al seu desgast prematur per l'ús, com a la seva caducitat, que vindrà fixada pel termini de validesa establert pel fabricant, a partir de la seva data de fabricació (generalment estampada a l'EPI), amb independència que hagi estat o no utilitzat.

3.- UNITAT I CRITERI D'AMIDAMENT

Es mesurarà en les unitats indicades a cada partida d'obra amb els criteris següents:
Totes les unitats d'obra inclouen en el seu preu el seu muntatge, el manteniment en condicions d'ús segures durant tot el temps que l'obra les necessiti, i el seu desmuntatge i transport al lloc d'aplec si son reutilitzables, o fins a l'abocador si no es poden tornar a utilitzar.

4.- NORMATIVA DE COMPLIMENT OBLIGATORI

Lev 31/1995, de 8 de novembre, de prevenció de riscos laborals.
Real Decreto 773/1997, de 30 de mayo, sobre disposiciones mínimas de seguridad y salud relativas a la utilización por los trabajadores de equipos de protección individual.

Real Decreto 1407/1992, de 20 de noviembre, por el que se regulan las condiciones para la comercialización y libre circulación intracomunitaria de los equipos de protección individual.
Real Decreto 159/1995, de 3 de febrero, por el que se modifica el real decreto 1407/1992, de 20 de noviembre, por el que se regula las condiciones para la comercialización y libre circulación intracomunitaria de los equipos de protección individual.

Resolució de 29 de abril de 1999, de la Direcció General de Indústria y Tecnología, por la que se actualiza el anexo IV de la Resolución de 18 de marzo de 1999, de la Dirección General de Tecnología y Seguridad Industrial.

Resolució de 28 de julio de 2000, de la Direcció General de Política Tecnológica, por la que se actualiza el anexo IV de la Resolución de 29 de abril de 1999, de la Dirección General de Industria y Tecnología.

P1 - TREBALLS PREVIS I D'IMPLANTACIÓ, PROTECCIONS INDIVIDUALS I COL·LECTIVES I MESURES PREVENTIVES

P14 - PROTECCIONS INDIVIDUALS

P147 - PROTECCIONS DEL COS

P1477 - CASC DE SEGURETAT (PO)

CSV (Codi de verificació Segura)	IV7F3TLZHVFN3CJYVXWE5YBAAM	Data i hora	29/11/2021 12:04:31
Normativa	Aquest document incorpora signatura electrònica reconeguda d'acord amb la llei 59/2003, 19 de desembre, de signatura electrònica		
Signat per	MARISOL CARRILLO MUÑOZ (CAP SERVEI D'EQUIPAMENTS MUNICIPALS)		
Signat per	RAQUEL MORERA IZQUIERDO (ARQUITECTE/A TÈCNIC/A ESPECIALITZAT I SEGURETAT)		
URL de verificació	https://seu.mataro.cat/verifirma/code/IV7F3TLZHVFN3CJYVXWE5YBAAM	Pàgina	156/246



0.- ELEMENTS QUE CONTEMPLA EL PLEC

P1477-65L.G.

Plec de condicions

1.- DEFINICIÓ I CONDICIONS DE LES PARTIDES D'OBRA EXECUTADES

Equip destinat a ser dut o subjectat pel treballador perquè el protegeixi d'un o diversos riscos que puguin amenaçar la seva seguretat o la seva salut, així com qualsevol complement o accessori destinat a tal fi.

S'han considerat els tipus següents:

- Proteccions per a l'aparell ocular i la cara
- Proteccions per a l'aparell auditiu
- Proteccions per a l'aparell respiratori
- Proteccions de les extremitats superiors
- Proteccions de les extremitats inferiors
- Proteccions del cos
- Protecció del tronc
- Protecció per treball a la intempèrie
- Roba i peces de senyalització
- Protecció personal contra contactes elèctrics
- Resten expressament exclosos:
 - La roba de treball corrent i els uniformes que no estiguin específicament destinats a protegir la salut o la integritat física del treballador
 - Els equips dels serveis de socors i salvament
 - Els EPI dels militars, dels policies i de les persones dels serveis de manteniment de l'ordre
 - Els EPI dels mitjans de transport per carretera
 - El material d'esport
 - El material d'autodefensa o de dissuasió
 - Els aparells portàtils per a la detecció i senyalització dels riscos i dels factors de molèstia

CARACTERÍSTIQUES GENERALS:

- Els EPI hauran de proporcionar una protecció eficaç davant els riscos que motiven el seu ús, sense suposar por si mateixos o ocasionar riscos addicionals ni molèsties innecessàries. A tal fi hauran de:
 - Respondre a les condicions existents en el lloc de treball.
 - Tenir en compte les condicions anatòmiques i fisiològiques així com l'estat de salut del treballador.
 - Adequar-se al portador, després dels ajustaments necessaris.
- En cas de riscos múltiples que exigeixin la utilització simultània de diversos EPI, aquests hauran de ser compatibles entre si i mantenir la seva eficàcia en relació amb el risc o riscos corresponents.
- Els EPI solament poden ser utilitzats per als usos previstos pel fabricant. El responsable de la contractació del treballador resta obligat a informar i instruir del seu ús adequat als treballadors, organitzant, si és necessari, sessions d'entrenament, especialment quan es requereixi la utilització simultània de diversos EPI, amb els següents continguts:
 - Coneixement de com posar-se i treure's l'EPI
 - Condicions i requisits d'emmagatzematge i manteniment per part de l'usuari
 - Referència als accessoris i peces que requereixin substitucions periòdiques
 - Interpretació dels pictogrames, nivell de prestacions i etiquetatge proporcionat pel fabricant
- Les condicions en què l'EPI haurà de ser utilitzat es determinaran en funció de:
 - La gravetat del risc
 - El temps o freqüència d'exposició al risc
 - Les condicions del lloc de treball
 - Les prestacions del propi EPI
 - Els riscos addicionals derivats de la pròpia utilització de l'EPI, que no hagin pogut evitar-se
- L'ús dels EPI, en principi és personal, i solament són transferibles aquells en els que es pugui garantir la higiene i salut dels subsegüents usuaris. En aquest cas s'han de substituir les peces directament en contacte amb el cos de l'usuari i fer un tractament de rentat antisèptic.
- L'EPI s'ha de col·locar i ajustar correctament, seguint les instruccions del fabricant i aplicant la formació i informació que al respecte haurà rebut l'usuari.
- L'usuari amb antelació a la utilització de l'EPI haurà de comprovar l'entorn en el qual ho ha d'utilitzar.
- L'EPI s'utilitzarà sense sobrepassar les limitacions previstes pel fabricant. No es permet fer modificacions i/o decoracions que reduïxin les característiques físiques de l'EPI o anul·lin o reduïxin la seva eficàcia.
- L'EPI haurà de ser utilitzat correctament pel beneficiari mentre subsisteixi el risc.

PROTECCIONS DEL CAP:

Quan existeixi risc de caiguda o de projecció violenta d'objectes o topades sobre el cap, serà perceptiva la utilització de casc protector.

Comprenderà la defensa del crani, cara, coll i completarà el seu ús, la protecció específica d'ulls i oïdes.

Els mitjans de protecció del cap seran seleccionats en funció de les següents activitats:

- Obres de construcció, i especialment, activitats a sota o a prop de bastides i llocs de treball situats en altura, obres d'encofrat i desencofrat, muntatge i instal·lació de bastides i demolició
- Treballs en ponts metàl·lics, edificis i estructures metàl·liques de gran altura, pals, torres, obres i muntatges metàl·lics, de caldereria i conduccions tubulars
- Obres en fosses, rases, pous i galeries
- Moviments de terra i obres en roca
- Treballs en explotacions de fons, en canteres, explotacions a cel obert i desplaçament de runes
- Utilització de pistoles per a fixar claus
- Treballs amb explosius
- Activitats en ascensors, mecanismes elevadors, grues i mitjans de transport
- Manteniment d'obres i instal·lacions industrials

Als llocs de treball on existeixi risc d'enganxada de cabells, per la seva proximitat a màquines, aparells o enginyers en moviment, quan es produeixi acumulació permanent i ocasional de substàncies perilloses o brutes, serà obligatòria la cobertura dels cabells o altres mitjans adequats, eliminant-se els llaços, cintes i adorns sortints.

Sempre que el treball determini exposició constant al sol, pluja o neu, serà obligatori l'ús de cobriment de caps o passamuntanyes, tipus mànega elàstica de punt, adaptables sobre el casc (mal al seu interior).

PROTECCIÓ PERSONAL CONTRA CONTACTES ELÈCTRICS:

- Els mitjans de protecció personal a les immediacions de zones en tensió elèctrica, seran seleccionats en funció de les següents activitats:
 - Treballs de muntatge elèctric
 - Treballs de manteniment elèctric
 - Treballs d'exploatació i transport elèctric
- Els operaris que hagin de treballar en circuits o equips elèctrics en tensió o al seu voltant, faran servir roba sense accessoris metàl·lics.
- Faran servir pantalles facials dielèctriques, ulleres fosques de 3 DIN, casc aïllant, granota resistent al foc, guants dielèctrics adequats, sabates de seguretat aïllant, eines dielèctriques i bosses per al trasllat.

2.- CONDICIONS DEL PROCÉS D'EXECUCIÓ

Es seguiran les recomanacions d'emmagatzematge i atenció, fixats pel fabricant.

Es reemplaçaran els elements es netejaran, desinfectaran i es col·locaran en el lloc assignat, seguint les instruccions del fabricant.

S'emmagatzemarà en compartiments ampis i secs, amb temperatures compreses entre 15 i 25°C. Els estocs i les entreres estaran documentades i custodiades, amb justificat de recepció i rebut, per un responsable delegat per l'emprador.

La vida útil dels EPI és limitada, podent ser deguda tant al seu desgast prematur per l'ús, com a la seva caducitat, que vindrà fixada pel termini de validesa establert pel fabricant, a partir de la seva data de fabricació (generalment estampada a l'EPI), amb independència que hagi estat o no utilitzat.

3.- UNITAT I CRITERI D'AMIDAMENT

Es mesurarà en les unitats incloïdes a cada partida d'obra amb els criteris següents:

Totes les unitats d'obra incloïdes en el seu preu el seu muntatge, el manteniment en condicions d'ús segures durant tot el temps que l'obra les necessiti, i el seu desmuntatge i transport al lloc d'aplec si son reutilitzables, o fins a l'abocador si no es poden tornar a utilitzar.

4.- NORMATIVA DE COMPLIMENT OBLIGATORI

Ley 31/1995, de 8 de noviembre, de prevención de riesgos laborales.

Real Decreto 773/1997, de 30 de mayo, sobre disposiciones mínimas de seguridad y salud relativas a la utilización por los trabajadores de equipos de protección individual.

Real Decreto 1407/1992, de 20 de noviembre, por el que se regulan las condiciones para la comercialización y libre circulación intracomunitaria de los equipos de protección individual.

Real Decreto 159/1995, de 3 de febrero, por el que se modifica el real decreto 1407/1992, de 20 de noviembre, por el que se regula las condiciones para la comercialización y libre circulación intracomunitaria de los equipos de protección individual.

CSV (Codi de verificació Segura)	IV7F3TLZHVFN3CJYVXWE5YBAAM	Data i hora	29/11/2021 12:04:31
Normativa	Aquest document incorpora signatura electrònica reconeguda d'acord amb la llei 59/2003, 19 de desembre, de signatura electrònica		
Signat per	MARISOL CARRILLO MUÑOZ (CAP SERVEI D'EQUIPAMENTS MUNICIPALS)		
Signat per	RAQUEL MORERA IZQUIERDO (ARQUITECTE/A TÈCNIC/A ESPECIALITZAT I SEGURETAT)		
URL de verificació	https://seu.mataro.cat/verifirma/code/IV7F3TLZHVFN3CJYVXWE5YBAAM	Pàgina	157/246



Resolució de 29 de abril de 1999, de la Direcció General de Indústria i Tecnologia, per la que se actualitza el annex IV de la Resolució de 18 de març de 1999, de la Direcció General de Tecnologia i Seguretat Industrial.
Resolució de 28 de juliol de 2000, de la Direcció General de Política Tecnològica, per la que se actualitza el annex IV de la Resolució de 29 de abril de 1999, de la Direcció General de Indústria i Tecnologia.

P1 - TREBALLS PREVIS I D'IMPLANTACIÓ, PROTECCIONS INDIVIDUALS I COL·LECTIVES I MESURES PREVENTIVES

P14 - PROTECCIONS INDIVIDUALS

P147 - PROTECCIONS DEL COS

P147L - GUANTS (PO)

0.- ELEMENTS QUE CONTEMPLA EL PLEC

P147L-EQDA.

Plec de condicions

1.- DEFINICIÓ I CONDICIONS DE LES PARTIDES D'OBRA EXECUTADES

Equip destinat a ser dut o subjectat pel treballador perquè el protegeixi d'un o diversos riscos que puguin amenaçar la seva seguretat o la seva salut, així com qualsevol complement o accessori destinat a tal fi.

S'han considerat els tipus següents:

- Proteccions del cap.
 - Proteccions per a l'aparell ocular i la cara
 - Proteccions per a l'aparell auditiu
 - Proteccions per a l'aparell respiratori
 - Proteccions de les extremitats superiors
 - Proteccions de les extremitats inferiors
 - Proteccions del cos
 - Protecció del tronc
 - Roba i peces de senyalització
 - Protecció personal contra contactes elèctrics
 - Resten expressament exclosos:
 - La roba de treball corrent i els uniformes que no estiguin específicament destinats a protegir la salut o la integritat física del treballador
 - Els equips dels serveis de socors i salvament
 - Els EPI dels militars, dels policies i de les persones dels serveis de manteniment de l'ordre
 - Els EPI dels mitjans de transport per carretera
 - El material d'esport
 - El material d'autodefensa o de dissuasió
 - Els aparells portàtils per a la detecció i senyalització dels riscos i dels factors de molèstia
- CARACTERÍSTIQUES GENERALS:**
Els EPI hauran de proporcionar una protecció eficaç davant els riscos que motiven el seu ús, sense suposar per si mateixos o ocasionar riscos addicionals ni molèsties innecessàries. A tal fi hauran de:
- Respondre a les condicions existents en el lloc de treball.
 - Tenir en compte les condicions anatòmiques i fisiològiques així com l'estat de salut del treballador.
 - Adequar-se al portador, després dels ajustaments necessaris.
- En cas de riscos múltiples que exigeixin la utilització simultània de diversos EPI, aquests hauran de ser compatibles entre si i mantenir la seva eficàcia en relació amb el risc o riscos corresponents. Els EPI solament poden ser utilitzats per als usos previstos pel fabricant. El responsable de la contractació del treballador reata obligat a informar i instruir del seu ús adequat als treballadors, organitzant, si és necessari, sessions d'entrenament, especialment quan es requereixi la utilització simultània de diversos EPI, amb els següents continguts:
- Coneixement de com posar-se i treure's l'EPI

- Condicions i requisits d'emmagatzematge i manteniment per part de l'usuari
 - Referència als accessoris i peces que requereixin substitucions periòdiques
 - Interpretació dels pictogrames, nivell de prestacions i etiquetatge proporcionat pel fabricant
- Les condicions en què l'EPI haurà de ser utilitzat es determinarà en funció de:

- La gravetat del risc
 - El temps o freqüència d'exposició al risc
 - Les condicions del lloc de treball
 - Les prestacions del propi EPI
 - Els riscos addicionals derivats de la pròpia utilització de l'EPI, que no hagin pogut evitar-se
- L'ús dels EPI, en principi és personal, i solament són transferibles aquells en els que es pugui garantir la higiene i salut dels subsegüents usuaris. En aquest cas s'han de substituir les peces directament en contacte amb el cos de l'usuari i fer un tractament de rentat antiestètic. L'EPI s'ha de col·locar i ajustar correctament, seguint les instruccions del fabricant i aplicant la formació i informació que al respecte haurà rebut l'usuari.
- L'usuari amb antelació a la utilització de l'EPI haurà de comprovar l'entorn en el qual ho ha d'utilitzar.
- L'EPI s'utilitzarà sense sobrepassar les limitacions previstes pel fabricant. No es permetrà fer modificacions i/o decoracions que redueixin les característiques físiques de l'EPI o anul·lin o reduïxin la seva eficàcia.
- L'EPI haurà de ser utilitzat correctament pel beneficiari mentre subsisteixi el risc.

PROTECCIONS DE LES EXTREMITATS SUPERIORS:

Els mitjans de protecció de les extremitats superiors, es seleccionaran en funció de les següents activitats:

- Treballs de soldadura
 - Manipulació d'objectes amb arestes tallants, superficials, abrasives, etc.
 - Manipulació o utilització de productes àcids i alcalins
 - Treballs amb risc elèctric
- La protecció de mans, avantbraç, i braç es farà mitjançant guants, mànecues, mitjons i manigüets seleccionats per prevenir els riscos existents i per evitar la dificultat de moviments al treballador.

Aquests elements de protecció seran de goma o cautxú, clorur de polivinil, cuir adobat al crom, teixit termallant, punt, lona, pell flor, serratge, malla metàl·lica, làtex rugós antitallada, etc., segons les característiques o riscos del treball a realitzar.

Per a les maniobres amb electricitat s'hauran de fer servir guants de cautxú, neoprè o matèries plàstiques que portin marcat en forma indeleble el voltatge màxim per al qual han estat fabricats.

Com a complement, si procedeix, es faran servir cremes protectores i guants tipus cirurgià.

2.- CONDICIONS DEL PROCÉS D'EXECUCIÓ

Es requiriran les recomanacions d'emmagatzematge i atenció, fixats pel fabricant. Es reemplaçaran els elements es netejaran, desinfectaran i es col·locaran en el lloc assignat, seguint les instruccions del fabricant.

Els estocs i les entregues estaran documentades i custodiades, amb justificació de recepció i rebut, per un responsable delegat per l'emprador.

L'emmagatzemar en compartiments ampils i secs, amb temperatures compreses entre 15 i 25°C. La vida útil dels EPI és limitada, podent ser deguda tant al seu desgast prematur per l'ús, com a la seva caducitat, que vindrà fixada pel termini de validesa establert pel fabricant, a partir de la seva data de fabricació (generalment estampada a l'EPI), amb independència que hagi estat o no utilitzat.

3.- UNITAT I CRITERI D'AMIDAMENT

Es mesurarà en les unitats indicades a cada partida d'obra amb els criteris següents: Totes les unitats d'obra inclouen en el seu preu el seu muntatge, el manteniment en condicions d'ús segures durant tot el temps que l'obra les necessiti, i el seu desmuntatge i transport al lloc d'aplec si son reutilitzables, o fins a l'abocador si no es poden tornar a utilitzar.

4.- NORMATIVA DE COMPLIMENT OBLIGATORI

Ley 31/1995, de 8 de novembre, de prevenció de riesgos laborales.
Real Decreto 773/1997, de 30 de mayo, sobre disposiciones mínimas de seguridad y salud relativas a la utilización por los trabajadores de equipos de protección individual.
Real Decreto 1407/1992, de 20 de noviembre, por el que se regulan las condiciones para la comercialización y libre circulación intracomunitaria de los equipos de protección individual.
Real Decreto 159/1995, de 3 de febrero, por el que se modifica el real decreto 1407/1992, de 20 de noviembre, por el que se regula las condiciones para la comercialización y libre circulación

CSV (Codi de verificació Segura)	IV7F3TLZHVFN3CJYVXWE5YBAAM	Data i hora	29/11/2021 12:04:31
Normativa	Aquest document incorpora signatura electrònica reconeguda d'acord amb la llei 59/2003, 19 de desembre, de signatura electrònica		
Signat per	MARISOL CARRILLO MUÑOZ (CAP SERVEI D'EQUIPAMENTS MUNICIPALS)		
Signat per	RAQUEL MORERA IZQUIERDO (ARQUITECTE/A TÈCNIC/A ESPECIALITZAT I SEGURETAT)		
URL de verificació	https://seu.mataro.cat/verifirma/code/IV7F3TLZHVFN3CJYVXWE5YBAAM	Pàgina	158/246



intracomunitaria de los equipos de protección individual.
Resolución de 29 de abril de 1999, de la Dirección General de Industria y Tecnología, por la que se actualiza el anexo IV de la Resolución de 18 de marzo de 1999, de la Dirección General de Tecnología y Seguridad Industrial.
Resolución de 28 de julio de 2000, de la Dirección General de Política Tecnológica, por la que se actualiza el anexo IV de la Resolución de 29 de abril de 1999, de la Dirección General de Industria y Tecnología.

P1 - TREBALLS PREVIS I D'IMPLANTACIÓ, PROTECCIONS INDIVIDUALS I COL·LECTIVES I MESURES PREVENTIVES

P14 - PROTECCIONS INDIVIDUALS

P147 - PROTECCIONS DEL COS

P1470 - MASCARETA AUTOFILTRANT (PO)

0.- ELEMENTS QUE CONTEMPLA EL PLEC

P1470-EPWV.

Plec de condicions

1.- DEFINICIÓ I CONDICIONS DE LES PARTIDES D'OBRA EXECUTADES

Equip destinat a ser dut o subjectat pel treballador perquè el protegeixi d'un o diversos riscos que puguin amenaçar la seva seguretat o la seva salut, així com qualsevol complement o accessori destinat a tal fi.

S'han considerat els tipus següents:

- Proteccions del cap
- Proteccions per a l'aparell ocular i la cara
- Proteccions per a l'aparell auditiu
- Proteccions per a l'aparell respiratori
- Proteccions de les extremitats superiors
- Proteccions de les extremitats inferiors
- Proteccions del cos
- Protecció del tronc
- Protecció per treball a la intempèrie
- Roba i peces de senyalització
- Protecció personal contra contactes elèctrics
- Resten expressament exclosos:
 - La roba de treball corrent i els uniformes que no estiguin específicament destinats a protegir la salut o la integritat física del treballador
 - Els equips dels serveis de socors i salvament
 - Els EPI dels militars, dels policies i de les persones dels serveis de manteniment de l'ordre
 - Els EPI dels mitjans de transport per carretera
 - El material d'esport
 - El material d'autodefensa o de dissuasió
 - Els aparells portàtils per a la detecció i senyalització dels riscos i dels factors de molèstia

CARACTERÍSTIQUES GENERALS:

- Els EPI hauran de proporcionar una protecció eficaç davant els riscos que motiven el seu ús, sense suposar per si mateixos o ocasionar riscos addicionals ni molèsties innecessàries. A tal fi hauran de:
 - Respondre a les condicions existents en el lloc de treball
 - Tenir en compte les condicions anatòmiques i fisiològiques així com l'estat de salut del treballador.
 - Adequar-se al portador, després dels ajustaments necessaris.
- En cas de riscos múltiples que exigeixin la utilització simultània de diversos EPI, aquests hauran de ser compatibles entre si i mantenir la seva eficàcia en relació amb el risc o riscos corresponents.
- Els EPI solament poden ser utilitzats per als usos previstos pel fabricant. El responsable de la contractació del treballador resta obligat a informar i instruir del seu ús adequat als treballadors, organitzant, si és necessari, sessions d'entrenament, especialment quan es requereixi la utilització simultània de diversos EPI, amb els següents continguts:

- Coneixement de com posar-se i treure's l'EPI
 - Condicions i requisits d'emmagatzematge i manteniment per part de l'usuari
 - Referència als accessoris i peces que requereixin substitucions periòdiques
 - Interpretació dels pictogrames, nivell de prestacions i etiquetatge proporcionat pel fabricant
- Les condicions en què l'EPI haurà de ser utilitzat es determinarà en funció de:

- La gravetat del risc
 - El temps o freqüència d'exposició al risc
 - Les condicions del lloc de treball
 - Les prestacions del propi EPI
 - Els riscos addicionals derivats de la pròpia utilització de l'EPI, que no hagin pogut evitar-se
- L'ús dels EPI, en principi és personal, i solament són transferibles aquells en els que es pugui garantir la higiene i salut dels subsegüents usuaris. En aquest cas s'han de substituir les peces directament en contacte amb el cos de l'usuari i fer un tractament de rentat antiestètic.
- L'EPI s'ha de col·locar i ajustar correctament, seguint les instruccions del fabricant i aplicant la formació i informació que al respecte haurà rebut l'usuari.
- L'usuari amb antelació a la utilització de l'EPI haurà de comprovar l'entorn en el qual ho ha d'utilitzar.
- L'EPI s'utilitzarà sense sobrepassar les limitacions previstes pel fabricant. No es permès fer modificacions i/o decoracions que redueixin les característiques físiques de l'EPI o anul·lin o redueixin la seva eficàcia.
- L'EPI haurà de ser utilitzat correctament pel beneficiari mentre subsisteixi el risc.

PROTECCIONS PER A L'APARELL RESPIRATORI:

- Els mitjans de protecció de l'aparell respiratori es seleccionaran en funció dels següents riscos:
- Pols, fums i boires
 - Vapors metàl·lics i orgànics
 - Gasos tòxics industrials
 - Monòxid de carboni
 - Baixa concentració d'oxigen respirable
 - Treballs en contenidors, locals exigus i forns industrials alimentats amb gas, quan puguin existir riscos d'intoxicació per gas o d'insuficiència d'oxigen
 - Treballs de revestiment de forns, cubilots o culteres i calderes, quan puguin desprendre's pols
 - Pintura amb pistola sense ventilació suficient
 - Treballs en poues, canals i altres obres subterrànies de la xarxa de clavegueram
 - Treballs en instal·lacions frigorífiques o amb condicionadors, en les que existeixi un risc de fuites del fluid frigorífic
 - L'ús de caires amb filtre s'autoritzarà sols quan estigui garantida a l'ambient una concentració mínima del 20% d'oxigen respirable, en aquells llocs de treball en els quals hi hagi poca ventilació i alta concentració de tòxics en suspensió.
 - Els filtres mecànics s'hauran de canviar amb la freqüència indicada pel fabricant, i sempre que el seu ús i nivell de saturació dificulti notablement la respiració. Els filtres químics seran reemplaçats després de cada ús, i si no s'arriben a fer-se servir, a intervals que no sobrepassin l'any.
 - Sota cap concepte se substituirà l'ús de la protecció respiratòria homologada adequada al risc, per la ingestió de llet o qualsevol altra solució "tradicional".

2.- CONDICIONS DEL PROCÉS D'EXECUCIÓ

- Es seguiran les recomanacions d'emmagatzematge i atenció, fixats pel fabricant.
- Es reemplaçaran els elements, es netejaran, desinfectaran i es col·locaran en el lloc assignat, seguint les instruccions del fabricant.
- S'emmagatzemarà en compartiments ampils i secs, amb temperatures compreses entre 15 i 25°C.
- Els estocs i les entregues estaran documentades i custodiades, amb justificació de recepció i rebut, per un responsable delegat per l'emprador.
- La vida útil dels EPI és limitada, podent ser deguda tant al seu desgast prematur per l'ús, com a la seva caducitat, que vindrà fixada pel termini de validesa establert pel fabricant, a partir de la seva data de fabricació (generalment estampada a l'EPI), amb independència que hagi estat o no utilitzat.

3.- UNITAT I CRITERI D'AMIDAMENT

- Es mesurarà en les unitats indicades a cada partida d'obra amb els criteris següents:
 - Tores dels unitats d'obra inclouen en el seu preu el seu muntatge, el manteniment en condicions d'ús segures durant tot el temps que l'obra les necessiti, i el seu desmuntatge i transport al lloc d'aplec si son reutilitzables, o fins a l'abocador si no es poden tornar a utilitzar.

4.- NORMATIVA DE COMPLIMENT OBLIGATORI

CSV (Codi de verificació Segura)	IV7F3TLZHVFN3CJYVXWE5YBAAM	Data i hora	29/11/2021 12:04:31
Normativa	Aquest document incorpora signatura electrònica reconeguda d'acord amb la llei 59/2003, 19 de desembre, de signatura electrònica		
Signat per	MARISOL CARRILLO MUÑOZ (CAP SERVEI D'EQUIPAMENTS MUNICIPALS)		
Signat per	RAQUEL MORERA IZQUIERDO (ARQUITECTE/A TÈCNIC/A ESPECIALITZAT I SEGURETAT)		
URL de verificació	https://seu.mataro.cat/verifirma/code/IV7F3TLZHVFN3CJYVXWE5YBAAM	Pàgina	159/246



Ley 31/1995, de 8 de noviembre, de prevención de riesgos laborales.
 Real Decreto 773/1997, de 30 de mayo, sobre disposiciones mínimas de seguridad y salud relativas a la utilización por los trabajadores de equipos de protección individual.
 Real Decreto 1407/1992, de 20 de noviembre, por el que se regulan las condiciones para la comercialización y libre circulación intracomunitaria de los equipos de protección individual.
 Real Decreto 159/1995, de 3 de febrero, por el que se modifica el real decreto 1407/1992, de 20 de noviembre, por el que se regula las condiciones para la comercialización y libre circulación intracomunitaria de los equipos de protección individual.
 Resolución de 29 de abril de 1999, de la Dirección General de Industria y Tecnología, por la que se actualiza el anexo IV de la Resolución de 18 de marzo de 1998, de la Dirección General de Tecnología y Seguridad Industrial.
 Resolución de 28 de julio de 2000, de la Dirección General de Política Tecnológica, por la que se actualiza el anexo IV de la Resolución de 29 de abril de 1999, de la Dirección General de Industria y Tecnología.

P1 - TREBALLS PREVIS I D'IMPLANTACIÓ, PROTECCIONS INDIVIDUALS I COL·LECTIVES I MESURES PREVENTIVES

P14 - PROTECCIONS INDIVIDUALS

P147 - PROTECCIONS DEL COS

P147P - ORELLERA PER A PROTECCIÓ DE L'APARELL AUDITIU (PO)

0.- ELEMENTS QUE CONTEMPLA EL PLEC

P147P-EPW.

Plec de condicions

1.- DEFINICIÓ I CONDICIONS DE LES PARTIDES D'OBRA EXECUTADES

Equip destinat a ser dut o subjectat pel treballador perquè el protegeixi d'un o diversos riscos que puguin amenaçar la seva seguretat o la seva salut, així com qualsevol complement o accessori destinat a tal fi.

S'han considerat els tipus següents:

- Proteccions del cap
 - Proteccions per a l'aparell ocular i la cara
 - Proteccions per a l'aparell auditiu
 - Proteccions per a l'aparell respiratori
 - Proteccions de les extremitats superiors
 - Proteccions de les extremitats inferiors
 - Proteccions del cos
 - Protecció del tronc
 - Protecció per treball a la intempèrie
 - Roba i peces de senyalització
 - Protecció personal contra contactes elèctrics
 - Resten expressament exclòs:
 - La roba de treball corrent i els uniformes que no estiguin específicament destinats a protegir la salut o la integritat física del treballador
 - Els equips dels serveis de socors i salvament
 - Els EPI dels militars, dels policies i de les persones dels serveis de manteniment de l'ordre
 - Els EPI dels mitjans de transport per carretera
 - El material d'esport
 - El material d'autodefensa o de dissuasió
 - Els aparells portàtils per a la detecció i senyalització dels riscos i dels factors de molèstia
- CARACTERÍSTIQUES GENERALS:**
 Els EPI hauran de proporcionar una protecció eficaç davant els riscos que motiven el seu ús, sense suposar por si mateixos o ocasionar riscos addicionals ni molèsties innecessàries. A tal fi hauran de:
- Respondre a les condicions existents en el lloc de treball.
 - Tenir en compte les condicions anatòmiques i fisiològiques així com l'estat de salut del

treballador.

- Adequar-se al portador, després dels ajustaments necessaris.
 En cas de riscos múltiples que exigeixin la utilització simultània de diversos EPI, aquests hauran de ser compatibles entre si i mantenir la seva eficàcia en relació amb el risc o riscos corresponents.
 Els EPI solament poden ser utilitzats per als usos previstos pel fabricant. El responsable de la contractació del treballador resta obligat a informar i instruir del seu ús adequat als treballadors, organitzant, si és necessari, sessions d'entrenament, especialment quan es requereixi la utilització simultània de diversos EPI, amb els següents continguts:

- Coneixement de com posar-se i treure's l'EPI
 - Condicions i requisits d'emmagatzematge i manteniment per part de l'usuari
 - Referència als accessoris i peces que requereixin substitucions periòdiques
 - Interpretació dels pictogrames, nivell de prestacions i etiquetatge proporcionat pel fabricant
- Les condicions en què l'EPI haurà de ser utilitzat es determinarà en funció de:
- La gravetat del risc
 - El temps o freqüència d'exposició al risc
 - Les condicions del lloc de treball
 - Les prestacions del propi EPI

- Els riscos addicionals derivats de la pròpia utilització de l'EPI, que no hagin pogut evitar-se garantint la higiene i salut dels subsegüents usuaris. En aquest cas s'han de substituir les peces directament en contacte amb el cos de l'usuari i fer un tractament de rentat antiseptic.
 L'EPI s'ha de col·locar i ajustar correctament, seguint les instruccions del fabricant i aplicant la formació i informació que al respecte haurà rebut l'usuari.

L'usuari amb antelació a la utilització de l'EPI haurà de comprovar l'entorn en el qual ho ha d'utilitzar.

L'EPI s'utilitzarà sense sobrepassar les limitacions previstes pel fabricant. No es permetrà fer modificacions i/o decoracions que reduixin les característiques físiques de l'EPI o anul·lin o reduïxin la seva eficàcia.

L'EPI haurà de ser utilitzat correctament pel beneficiari mentre subsisteixi el risc.

PROTECCIONS PER A L' APARELL AUDITIU:

Els mitjans de protecció auditiva seran seleccionats en funció de les següents activitats:

- Treballs amb utilització de dispositius d'aire comprimit
 - Treballs de percussió
 - Treballs d'arrancada i abrasió en recintes angostos o confinats
- Quan el nivell de soroll a un lloc o àrea de treball sobrepassi el marge de seguretat establert i en tot cas, quan sigui superior a 80 Db-A, serà obligatori la utilització d'elements o aparells individuals de protecció auditiva, sense perjudici de les mesures generals d'aïllament i insonorització que calgui adoptar.

Pels sorolls de molt elevada intensitat, es dotarà als treballadors que hagin de suportar-los, d'auriculars amb filtre, orelleres de coixinet, o dispositius similars.

Quan el soroll sobrepassi el líndar de seguretat normal serà obligatori l'ús de taps contra soroll, de goma, plàstic, cera mel·leable o cotó.

Les proteccions de l'aparell auditiu poden combinar-se amb les del cap i la cara, verificant la compatibilitat dels diferents elements.

Els elements de protecció auditiva, seran sempre d'ús individual.

2.- CONDICIONS DEL PROCÉS D'EXECUCIÓ

Es seguiran les recomanacions d'emmagatzematge i atenció, fixats pel fabricant.
 Es reemplaçaran els elements, es netejaran, desinfectaran i es col·locaran en el lloc assignat, seguint les instruccions del fabricant.

S'emmagatzemarà en compartiments ampis i secs, amb temperatures compreses entre 15 i 25°C.

Els estocs i les entregues estaran documentades i custodiades, amb justificació de recepció i rebut, per un responsable delegat per l'emprador.

La vida útil dels EPI és limitada, podent ser deguda tant al seu desgast prematur per l'ús, com a la seva caducitat, que vindrà fixada pel termini de validesa establert pel fabricant, a partir de la seva data de fabricació (generalment estampada a l'EPI), amb independència que hagi estat o no utilitzat.

3.- UNITAT I CRITERI D'AMIDAMENT

Es mesurarà en les unitats indicades a cada partida d'obra amb els criteris següents:

Totes les unitats d'obra inclouen en el seu preu el seu muntatge, el manteniment en condicions d'ús segures durant tot el temps que l'obra les necessiti, i el seu desmuntatge i transport al lloc d'aplec si son reutilitzables, o fins a l'abocador si no es poden tornar a utilitzar.

CSV (Codi de verificació Segura)

IV7F3TLZHVFN3CJYVXWE5YBAAM

Data i hora

29/11/2021 12:04:31

Normativa

Aquest document incorpora signatura electrònica reconeguda d'acord amb la llei 59/2003, 19 de desembre, de signatura electrònica

Signat per

MARISOL CARRILLO MUÑOZ (CAP SERVEI D'EQUIPAMENTS MUNICIPALS)

Signat per

RAQUEL MORERA IZQUIERDO (ARQUITECTE/A TÈCNIC/A ESPECIALITZAT I SEGURETAT)

URL de verificació

https://seu.mataro.cat/verifirma/code/IV7F3TLZHVFN3CJYVXWE5YBAAM

Pàgina

160/246



4.- NORMATIVA DE COMPLIMENT OBLIGATORI

Ley 31/1995, de 8 de noviembre, de prevención de riesgos laborales.
Real Decreto 773/1997, de 30 de mayo, sobre disposiciones mínimas de seguridad y salud relativas a la utilización por los trabajadores de equipos de protección individual.
Real Decreto 1407/1992, de 20 de noviembre, por el que se regulan las condiciones para la comercialización y libre circulación intracomunitaria de los equipos de protección individual.
Real Decreto 159/1995, de 3 de febrero, por el que se modifica el real decreto 1407/1992, de 20 de noviembre, por el que se regula las condiciones para la comercialización y libre circulación intracomunitaria de los equipos de protección individual.
Resolución de 29 de abril de 1999, de la Dirección General de Industria y Tecnología, por la que se actualiza el anexo IV de la Resolución de 18 de marzo de 1998, de la Dirección General de Tecnología y Seguridad Industrial.
Resolución de 28 de julio de 2000, de la Dirección General de Política Tecnológica, por la que se actualiza el anexo IV de la Resolución de 29 de abril de 1999, de la Dirección General de Industria y Tecnología.

P1 - TREBALLS PREVIS I D'IMPLANTACIÓ, PROTECCIONS INDIVIDUALS I COL·LECTIVES I MESURES PREVENTIVES

P14 - PROTECCIONS INDIVIDUALS

P147 - PROTECCIONS DEL COS

P147Y.- TAP PER A PROTECCIÓ DE L'APARELL AUDITIU (PO)

0.- ELEMENTS QUE CONTEMPLA EL PLEC

P147Y-EPXW.

Plec de condicions

1.- DEFINICIÓ I CONDICIONS DE LES PARTIDES D'OBRA EXECUTADES

Equip destinat a ser dut o subjectat pel treballador perquè el protegeixi d'un o diversos riscos que puguin amenaçar la seva seguretat o la seva salut, així com qualsevol complement o accessori destinat a tal fi.

S'han considerat els tipus següents:

- Proteccions del cap
 - Proteccions per a l'aparell ocular i la cara
 - Proteccions per a l'aparell auditiu
 - Proteccions per a l'aparell respiratori
 - Proteccions de les extremitats superiors
 - Proteccions de les extremitats inferiors
 - Proteccions del cos
 - Protecció del tronc
 - Protecció per treball a la intempèrie
 - Roba i peces de senyalització
 - Protecció personal contra contactes elèctrics
 - Restes d'expressament closos:
 - La roba de treball corrent i els uniformes que no estiguin específicament destinats a protegir la salut o la integritat física del treballador
 - Els equips dels serveis de socors i salvament
 - Els EPI dels militars, dels policies i de les persones dels serveis de manteniment de l'ordre
 - Els EPI dels mitjans de transport per carretera
 - El material d'esport
 - El material d'autodefensa o de dissuasió
 - Els aparells portatils per a la detecció i senyalització dels riscos i dels factors de molèstia
- CARACTERÍSTIQUES GENERALS:
- Els EPI hauran de proporcionar una protecció eficaç davant els riscos que motiven el seu ús, sense suposar por si mateixos o ocasionar riscos addicionals ni molèsties innecessàries. A tal fi hauran de:
- Respondre a les condicions existents en el lloc de treball.

- Tenir en compte les condicions anatòmiques i fisiològiques així com l'estat de salut del treballador.

- Adequar-se al portador, després dels ajustaments necessaris.
En cas de riscos múltiples que exigeixin la utilització simultània de diversos EPI, aquests hauran de ser compatibles entre si i mantenir la seva eficàcia en relació amb el risc o riscos corresponents.
Els EPI solament poden ser utilitzats per als usos previstos pel fabricant. El responsable de la contractació del treballador resta obligat a informar i instruir del seu ús adequat als treballadors, organitzant, si és necessari, sessions d'entrenament, especialment quan es requereixi la utilització simultània de diversos EPI, amb els següents continguts:

- Coneixement de com posar-se i treure's l'EPI
 - Condicions i requisits d'emmagatzematge i manteniment per part de l'usuari
 - Referència als accessoris i peces que requereixin substitucions periòdiques
 - Interpretació dels pictogrames, nivell de prestacions i etiquetatge proporcionat pel fabricant
- Les condicions en què l'EPI haurà de ser utilitzat es determinarà en funció de:
- La gravetat del risc
 - El temps o freqüència d'exposició al risc
 - Les condicions del lloc de treball
 - Les prestacions del propi EPI

- Els riscos addicionals derivats de la pròpia utilització de l'EPI, que no hagin pogut evitar-se mitjançant la higiene i salut dels subsegüents usuaris. En aquest cas s'han de substituir les peces directament en contacte amb el cos de l'usuari i fer un tractament de rentat antiseptic.

L'EPI s'ha de col·locar i ajustar correctament, seguint les instruccions del fabricant i aplicant la formació i informació que al respecte haurà rebut l'usuari.

L'usuari amb antelació a la utilització de l'EPI haurà de comprovar l'entorn en el qual ho ha d'utilitzar.

L'EPI s'utilitzarà sense sobrepassar les limitacions previstes pel fabricant. No es permetrà fer modificacions i/o decoracions que reduixin les característiques físiques de l'EPI o anul·lin o reduixin la seva eficàcia.

L'EPI haurà de ser utilitzat correctament pel beneficiari mentre subsisteixi el risc.

PROTECCIONS PER A L' APARELL AUDITIU:

Els mitjans de protecció auditiva seran seleccionats en funció de les següents activitats:

- Treballs amb utilització de dispositius d'aire comprimit
- Treballs de percussió
- Treballs d'arrancada i abrasió en recintes angostos o confinats

Quan el nivell de soroll a un lloc o àrea de treball sobrepassi el marge de seguretat establert i en tot cas, quan sigui superior a 80 Db-A, serà obligatori la utilització d'elements o aparells individuals de protecció auditiva, sense perjudici de les mesures generals d'aïllament i insonorització que calgui adoptar.

Pels sorolls de molt elevada intensitat, es dotarà als treballadors que hagin de suportar-los, d'auriculars amb filtre, orelleres de coixinet, o dispositius similars.

Quan el soroll sobrepassi el líndar de seguretat normal serà obligatori l'ús de taps contra soroll, de goma, plàstic, cera mal·leable o cotó.

Les proteccions de l'aparell auditiu poden combinar-se amb les del cap i la cara, verificant la compatibilitat dels diferents elements.

Els elements de protecció auditiva, seran sempre d'ús individual.

2.- CONDICIONS DEL PROCÉS D'EXECUCIÓ

Es seguiran les recomanacions d'emmagatzematge i atenció, fixats pel fabricant.

Es reemplaçaran els elements, es netejaran, desinfectaran i es col·locaran en el lloc assignat, seguint les instruccions del fabricant.

S'emmagatzmaran en compartiments ampils i secs, amb temperatures compreses entre 15 i 25°C.

Els estocs i les entregues estaran documentades i custodiades, amb justificació de recepció i rebut, per un responsable delegat per l'emprador.

La vida útil dels EPI és limitada, podent ser deguda tant al seu desgast prematur per l'ús, com a la seva caducitat, que vindrà fixada pel termini de validesa establert pel fabricant, a partir de la seva data de fabricació (generalment estampada a l'EPI), amb independència que hagi estat o no utilitzat.

3.- UNITAT I CRITERI D'AMIDAMENT

Es mesurarà en les unitats indicades a cada partida d'obra amb els criteris següents:

Totes les unitats d'obra inclouen en el seu preu el seu muntatge, el manteniment en condicions d'ús segures durant tot el temps que l'obra les necessiti, i el seu desmuntatge i transport al lloc d'aplec si son reutilitzables, o fins a l'abocador si no es poden tornar a utilitzar.

CSV (Codi de verificació Segura)	IV7F3TLZHVFN3CJYVXWE5YBAAM	Data i hora	29/11/2021 12:04:31
Normativa	Aquest document incorpora signatura electrònica reconeguda d'acord amb la llei 59/2003, 19 de desembre, de signatura electrònica		
Signat per	MARISOL CARRILLO MUÑOZ (CAP SERVEI D'EQUIPAMENTS MUNICIPALS)		
Signat per	RAQUEL MORERA IZQUIERDO (ARQUITECTE/A TÈCNIC/A ESPECIALITZAT I SEGURETAT)		
URL de verificació	https://seu.mataro.cat/verifirma/code/IV7F3TLZHVFN3CJYVXWE5YBAAM	Pàgina	161/246



4.- NORMATIVA DE COMPLIMENT OBLIGATORI

Ley 31/1995, de 8 de noviembre, de prevención de riesgos laborales.
Real Decreto 773/1997, de 30 de mayo, sobre disposiciones mínimas de seguridad y salud relativas a la utilización por los trabajadores de equipos de protección individual.

Real Decreto 1407/1992, de 20 de noviembre, por el que se regulan las condiciones para la comercialización y libre circulación intracomunitaria de los equipos de protección individual.
Real Decreto 159/1995, de 3 de febrero, por el que se modifica el real decreto 1407/1992, de 20 de noviembre, por el que se regula las condiciones para la comercialización y libre circulación intracomunitaria de los equipos de protección individual.

Resolución de 29 de abril de 1999, de la Dirección General de Industria y Tecnología, por la que se actualiza el anexo IV de la Resolución de 18 de marzo de 1999, de la Dirección General de Tecnología y Seguridad Industrial.

Resolución de 28 de julio de 2000, de la Dirección General de Política Tecnológica, por la que se actualiza el anexo IV de la Resolución de 29 de abril de 1999, de la Dirección General de Industria y Tecnología.

P1 - TREBALLS PREVIS I D'IMPLANTACIÓ, PROTECCIONS INDIVIDUALS I COL·LECTIVES I MESURES PREVENTIVES

P14 - PROTECCIONS INDIVIDUALS

P147 - PROTECCIONS DEL COS

P147Z - ULLERES DE SEGURETAT PER A PROTECCIÓ DE L'APARELL OCULAR (PO)

0.- ELEMENTS QUE CONTEMPLA EL PLEC

P147Z-FITH.

Plec de condicions

1.- DEFINICIÓ I CONDICIONS DE LES PARTIDES D'OBRA EXECUTADES

Equip destinat a ser dut o subjectat pel treballador perquè el protegeixi d'un o diversos riscos que puguin amenaçar la seva seguretat o la seva salut, així com qualsevol complement o accessori destinat a tal fi.

S'han considerat els tipus següents:

- Proteccions del cap
- Proteccions per a l'aparell ocular i la cara
- Proteccions per a l'aparell auditiu
- Proteccions per a l'aparell respiratori
- Proteccions de les extremitats superiors
- Proteccions de les extremitats inferiors
- Proteccions del cos
- Protecció del tronc
- Protecció per treball a la intempèrie
- Roba i peces de senyalització
- Protecció personal contra contactes elèctrics
- Restes d'expressament explosius:

- La roba de treball corrent i els uniformes que no estiguin específicament destinats a protegir la salut o la integritat física del treballador
- Els equips dels serveis de socors i salvament
- Els EPI dels militars, dels policies i de les persones dels serveis de manteniment de l'ordre
- Els EPI dels mitjans de transport per carretera
- El material d'espors
- Els aparells portàtils per a la detecció i senyalització dels riscos i dels factors de molèstia
- Els aparells portàtils per a la detecció i senyalització dels riscos i dels factors de molèstia

CARACTERÍSTIQUES GENERALS:

Els EPI hauran de proporcionar una protecció eficaç davant els riscos que motiven el seu ús, sense suposar por si mateixos o ocasionar riscos addicionals ni molèsties innecessàries. A tal fi hauran de:

- Respondre a les condicions existents en el lloc de treball.
- Tenir en compte les condicions anatómiques i fisiològiques així com l'estat de salut del treballador.

- Adequar-se al portador, després dels ajustaments necessaris.
En cas de riscos múltiples que exigeixin la utilització simultània de diversos EPI, aquests hauran de ser compatibles entre si i mantenir la seva eficàcia en relació amb el risc o riscos corresponents. Els EPI solament poden ser utilitzats per als usos previstos pel fabricant. El responsable de la contractació del treballador resta obligat a informar i instruir del seu ús adequat als treballadors, organitzant, si és necessari, sessions d'entrenament, especialment quan es requereixi la utilització simultània de diversos EPI, amb els següents continguts:

- Coneixement de com posar-se i treure's l'EPI
- Condicions i requisits d'emmagatzematge i manteniment per part de l'usuari
- Referència als accessoris i peces que requereixin substitucions periòdiques
- Interpretació dels pictogrames, nivell de prestacions i etiquetatge proporcionat pel fabricant

Les condicions en què l'EPI haurà de ser utilitzat es determinarà en funció de:

- La gravetat del risc
- El temps o freqüència d'exposició al risc
- Les condicions del lloc de treball

- Les prestacions dels EPI
- Els riscos addicionals derivats de la pròpia utilització de l'EPI, que no hagin pogut evitar-se garantint la higiene i salut dels subseqüents usuaris. En aquest cas s'han de substituir les peces directament en contacte amb el cos de l'usuari i fer un tractament de rentat antiseptic.
L'EPI s'ha de col·locar i ajustar correctament, seguint les instruccions del fabricant i aplicant la formació i informació que al respecte haurà rebut l'usuari.

L'usuari amb antelació a la utilització de l'EPI haurà de comprovar l'entorn en el qual ho ha d'utilitzar.

L'EPI s'utilitzarà sense sobrepassar les limitacions previstes pel fabricant. No es permet fer modificacions i/o decoracions que reduïxin les característiques físiques de l'EPI o anul·lin o reduïxin la seva eficàcia.

L'EPI haurà de ser utilitzat correctament pel beneficiari mentre subsisteixi el risc.

PROTECCIONS PER A L'APARELL OCULAR I LA CARA:

La protecció de l'aparell ocular s'efectuarà mitjançant la utilització d'ulleres, pantalles transparents o viseres.

Els mitjans de protecció ocular seran seleccionats en funció de les activitats :

- Topades o impactes amb partícules o cossos sòlids.
- Acció de pols i fums.
- Projectió o esquitxada de líquids freds, calents, càustics o materials fosos.
- Substàncies perilloses per la seva intensitat o naturalesa.
- Radiacions perilloses per la seva intensitat o naturalesa.
- Enlluernament

S'han de tenir en compte els aspectes següents:

- Quan es treballi amb vapors, gasos o pols molt fina, hauran de ser completament tancades i ajustades a la cara, amb visor amb tractament anti-ventilació
- En els casos d'ambients agressius de pols grossa i líquids, seran com els anteriors, però portaran incorporats botons de ventilació indirecta o tamis antiestàtic
- En els casos de protecció ocular de tipus normal i amb proteccions laterals que podran ser perforades per a una millor ventilació.

- Quan no existeixi perill d'impactes per partícules dures, es podran fer servir ulleres de protecció tipus panoràmiques, amb armadura de vinil flexible i amb el visor de policarbonat o acetat transparent.

- En ambients de pols fi, amb ambient xafogós o humit, el visor haurà de ser de reixeta metàl·lica (tipus picapedrer) per impedir entelament.

Les ulleres i altres elements de protecció ocular es conservaran sempre nets i s'adequaran protegits contra fregament. Seran d'ús individual i no podran ser utilitzats per diferents persones.

Els mitjans de protecció ocular seran seleccionats en funció de les següents activitats:

- Treballs de soldadura, esmerllat, polit i/o tall
- Treballs de perforació i burnat
- Talla i tractament de pedres
- Manipulació de pistoles fixaclusa d'impacte
- Utilització de maquinària que generen encenalls curts
- Recollida i fragmentació de vidre, ceràmica
- Treball amb raig projector d'abrasius granulars
- Manipulació o utilització de productes àcids i alcalins, desinfectants i detergents corrosius
- Activitats en un entorn de calor radiant
- Treballs que desprenen radiacions

- Treballs elèctrics en tensió, en baixa tensió

Als treballs elèctrics realitzats en proximitats de zones en tensió, l'aparell de la pantalla haurà

CSV (Codi de verificació Segura)	IV7F3TLZHVFN3CJYVXWE5YBAAM	Data i hora	29/11/2021 12:04:31
Normativa	Aquest document incorpora signatura electrònica reconeguda d'acord amb la llei 59/2003, 19 de desembre, de signatura electrònica		
Signat per	MARISOL CARRILLO MUÑOZ (CAP SERVEI D'EQUIPAMENTS MUNICIPALS)		
Signat per	RAQUEL MORERA IZQUIERDO (ARQUITECTE/A TÈCNIC/A ESPECIALITZAT I SEGURETAT)		
URL de verificació	https://seu.mataro.cat/verifirma/code/IV7F3TLZHVFN3CJYVXWE5YBAAM	Pàgina	162/246



d'estar construït amb material absolutament aïllant i el visor lleugerament enfosquit, en previsió de ceguesa per encoberta intempestiva de l'arc elèctric.
Les utilitzades en previsió d'escalfor, hauran de ser de "Kevlar" o de teixit aluminitat reflectant (l'amiant i teixits asbèstics estan totalment prohibits), amb un visor corresponent, equipat amb vidre resistent a la temperatura que haurà de suportar.

Als treballs de soldadura elèctrica es farà servir l'equip de pantalla de mà anomenada "Caixó de soldador" amb espèl·le de vidre fosc protegit per un altre vidre transparent, sent retractil el fosc, per a facilitar la picada de l'escòria, i fàcilment recanviables ambdós.
No tindran cap part metàl·lica a l'exterior, amb la fi d'evitar els contactes accidentals amb la pinça de soldar.

Als llocs de soldadura elèctrica que es necessiti i als de soldadura amb gas inert (Nertal), es faran servir les pantalles de cap de tipus regulables.

Característiques dels vidres de protecció:

- Quan al treball a realitzar existeixi risc d'enlluernament, les ulleres seran de color o portaran un filtre per a garantir una absorció lumínica suficient
- En el sector de la construcció, per a la seva resistència i impossibilitat de rallat i entelament, el tipus de visor més polivalent i eficaç, acostuma a ser el de reixeta metàl·lica d'acer, tipus sedàs, tradicional de les ulleres de picapedrer

2.- CONDICIONS DEL PROCÉS D'EXECUCIÓ

Es seguiran les recomanacions d'emmagatzematge i atenció, fixats pel fabricant.
Es reemplaçaran els elements, es netejaran, desinfectaran i es col·locaran en el lloc assignat, seguint les instruccions del fabricant.

Els estocs i les entregues estaran documentades i custodiades, amb justificació de recepció i rebut, S'emmagatzemaran en compartiments ampils i secs, amb temperatures compreses entre 15 i 25°C.

per un responsable delegat per l'emprador.
La vida útil dels EPI és limitada, podent ser deguda tant al seu desgast prematur per l'ús, com a la seva caducitat, que vindrà fixada pel termini de validesa establert pel fabricant, a partir de la seva data de fabricació (generalment estampada a l'EPI), amb independència que hagi estat o no utilitzat.

3.- UNITAT I CRITERI D'AMIDAMENT

Es mesurarà en les unitats indicades a cada partida d'obra amb els criteris següents:
Totes les unitats d'obra inclouen en el seu preu el seu muntatge, el manteniment en condicions d'ús segures durant tot el temps que l'obra les necessiti, i el seu desmuntatge i transport al lloc d'aplec si son reutilitzables, o fins a l'abocador si no es poden tornar a utilitzar.

4.- NORMATIVA DE COMPLIMENT OBLIGATORI

Ley 31/1995, de 8 de noviembre, de prevención de riesgos laborales.
Real Decreto 773/1997, de 30 de mayo, sobre disposiciones mínimas de seguridad y salud relativas a la utilización por los trabajadores de equipos de protección individual.
Real Decreto 1407/1992, de 20 de noviembre, por el que se regulan las condiciones para la comercialización y libre circulación intracomunitaria de los equipos de protección individual.
Real Decreto 159/1995, de 3 de febrero, por el que se modifica el real decreto 1407/1992, de 20 de noviembre, por el que se regula las condiciones para la comercialización y libre circulación intracomunitaria de los equipos de protección individual.
Resolución de 29 de abril de 1999, de la Dirección General de Industria y Tecnología, por la que se actualiza el anexo IV de la Resolución de 18 de marzo de 1999, de la Dirección General de Tecnología y Seguridad Industrial.
Resolución de 28 de julio de 2000, de la Dirección General de Política Tecnológica, por la que se actualiza el anexo IV de la Resolución de 29 de abril de 1999, de la Dirección General de Industria y Tecnología.

P1 - TREBALLS PREVIS I D'IMPLANTACIÓ, PROTECCIONS INDIVIDUALS I COL·LECTIVES I MESURES PREVENTIVES

P14 - PROTECCIONS INDIVIDUALS

P148 - ROBA DE TREBALL

P1480.- ARMILLA DE TREBALL (PO)

0.- ELEMENTS QUE CONTEMPLA EL PLEC

P1480-FK73.

Plec de condicions

1.- DEFINICIÓ I CONDICIONS DE LES PARTIDES D'OBRA EXECUTADES

Equip destinat a ser dut o subjectat pel treballador perquè el protegeixi d'un o diversos riscos que puguin amenaçar la seva seguretat o la seva salut, així com qualsevol complement o accessori destinat a tal fi.

S'han considerat els tipus següents:

- Proteccions del cap
- Proteccions per a l'aparell ocular i la cara
- Proteccions per a l'aparell auditiu
- Proteccions per a l'aparell respiratori
- Proteccions de les extremitats superiors
- Proteccions de les extremitats inferiors
- Proteccions del cos
- Protecció del tronc
- Roba i peces de senyalització
- Protecció personal contra contactes elèctrics
- Resten expressament exclosos:
- La roba de treball corrent i els uniformes que no estiguin específicament destinats a protegir la salut o la integritat física del treballador
- Els equips dels serveis de socors i salvament
- Els EPI dels militars, dels policies i de les persones dels serveis de manteniment de l'ordre
- Els EPI dels mitjans de transport per carretera
- El material d'autodefensa o de disuasió
- Els aparells portàtils per a la detecció i senyalització dels riscos i dels factors de molèstia

El material d'autodefensa o de disuasió

El material d'autodefensa o de disuasió

El material d'autodefensa o de disuasió

El material d'autodefensa o de disuasió

El material d'autodefensa o de disuasió

El material d'autodefensa o de disuasió

El material d'autodefensa o de disuasió

El material d'autodefensa o de disuasió

El material d'autodefensa o de disuasió

El material d'autodefensa o de disuasió

El material d'autodefensa o de disuasió

El material d'autodefensa o de disuasió

El material d'autodefensa o de disuasió

El material d'autodefensa o de disuasió

El material d'autodefensa o de disuasió

El material d'autodefensa o de disuasió

El material d'autodefensa o de disuasió

El material d'autodefensa o de disuasió

El material d'autodefensa o de disuasió

El material d'autodefensa o de disuasió

El material d'autodefensa o de disuasió

El material d'autodefensa o de disuasió

El material d'autodefensa o de disuasió

El material d'autodefensa o de disuasió

El material d'autodefensa o de disuasió

El material d'autodefensa o de disuasió

El material d'autodefensa o de disuasió

El material d'autodefensa o de disuasió

El material d'autodefensa o de disuasió

El material d'autodefensa o de disuasió

El material d'autodefensa o de disuasió

CSV (Codi de verificació Segura)

IV7F3TLZHVFN3CJYVXWE5YBAAM

Data i hora

29/11/2021 12:04:31

Normativa

Aquest document incorpora signatura electrònica reconeguda d'acord amb la llei 59/2003, 19 de desembre, de signatura electrònica

Signat per

MARISOL CARRILLO MUÑOZ (CAP SERVEI D'EQUIPAMENTS MUNICIPALS)

Signat per

RAQUEL MORERA IZQUIERDO (ARQUITECTE/A TÈCNIC/A ESPECIALITZAT I SEURETAT)

URL de verificació

https://seu.mataro.cat/verifirma/code/IV7F3TLZHVFN3CJYVXWE5YBAAM

Pàgina

163/246



modificacions i/o decoracions que redueixin les característiques físiques de l'EPI o anul·lin o redueixin la seva eficàcia.
L'EPI haurà de ser utilitzat correctament pel beneficiari mentre subsisteixi el risc.
PROTECCIÓ DEL TRONC:
Els mitjans de protecció del tronc seran seleccionats en funció dels riscos derivats de les activitats:

- Peces i equips de protecció:
- Manipulació o utilització de productes àcids i alcalins, desinfectants i detergents corrosius
- Treballs amb masses ardents o permanència a prop d'aquestes i en ambient calent
- Manipulació de vidre pla
- Treballs de rajat de sorra
- Treballs en cambres frigorífiques
- Roba de protecció anti-inflamable;
- Treballs de soldadura en locals exigus
- Davantals anti-perforants;
- Manipulació de ferraments de talls manuals, quan la fulla hagi d'orientar-se cap al cos.
- Davantals de cuir i altres materials resistents a partícules i guips incandescents:
- Treballs de soldadura.
- Treballs de forja.
- Treballs de fosa i emmotllament.

ROBA I PECES DE SENYALITZACIÓ:
Els equips protectors destinats a la seguretat-senyalització de l'usuari compliran les següents característiques:

- Que no obstaculitzin la llibertat de moviments
- Que tinguin poder de retenció/evacuació del calor
- Que la capacitat de transport de la suor sigui adequada
- Facilitat de ventilació
- Que siguin visibles a temps pel destinatari

2.- CONDICIONS DEL PROCÉS D'EXECUCIÓ

Es seguiran les recomanacions d'emmagatzematge i atenció, fixats pel fabricant.
Es reemplaçaran els elements, es netejaran, desinfectaran i es col·locaran en el lloc assignat, seguint les instruccions del fabricant.
S'emmagatzemarà en compartiments ampis i secs, amb temperatures compreses entre 15 i 25°C.
Els estocs i les entregues estaran documentades i custodiades, amb justificació de recepció i rebut, per un responsable delegat per l'emprador.
La vida útil dels EPI és limitada, podent ser deguda tant al seu desgast prematur per l'ús, com a la seva caducitat, que vindrà fixada pel termini de validesa establert pel fabricant, a partir de la seva data de fabricació (generalment estampada a l'EPI), amb independència que hagi estat o no utilitzat.

3.- UNITAT I CRITERI D'AMIDAMENT

Es mesurarà en les unitats indicades a cada partida d'obra amb els criteris següents:
Totes les unitats d'obra inclouen en el seu preu el seu muntatge, el manteniment en condicions d'ús segures durant tot el temps que l'obra les necessiti, i el seu desmuntatge i transport al lloc d'aplic si son reutilitzables, o fins a l'abocador si no es poden tornar a utilitzar.

4.- NORMATIVA DE COMPLIMENT OBLIGATORI

Ley 31/1995, de 8 de noviembre, de prevención de riesgos laborales.
Real Decreto 773/1997, de 30 de mayo, sobre disposiciones mínimas de seguridad y salud relativas a la utilización por los trabajadores de equipos de protección individual.
Real Decreto 1407/1992, de 20 de noviembre, por el que se regulan las condiciones para la comercialización y libre circulación intracomunitaria de los equipos de protección individual.
Real Decreto 159/1995, de 3 de febrero, por el que se modifica el real decreto 1407/1992, de 20 de noviembre, por el que se regula las condiciones para la comercialización y libre circulación intracomunitaria de los equipos de protección individual.
Resolución de 29 de abril de 1999, de la Dirección General de Industria y Tecnología, por la que se actualiza el anexo IV de la Resolución de 18 de marzo de 1998, de la Dirección General de Tecnología y Seguridad Industrial.
Resolución de 28 de julio de 2000, de la Dirección General de Política Tecnológica, por la que se actualiza el anexo IV de la Resolución de 29 de abril de 1999, de la Dirección General de Industria y Tecnología.

P1 - TREBALLS PREVIS I D'IMPLANTACIÓ, PROTECCIONS INDIVIDUALS I COL·LECTIVES I MESURES PREVENTIVES

P15 - PROTECCIONS COL·LECTIVES

P15Z - ELEMENTS AUXILIARIS PER A PROTECCIONS COL·LECTIVES

P15Z1 - SENYALER

0.- ELEMENTS QUE CONTEMPLA EL PLEC

P15Z1-670A

Plec de condicions

1.- DEFINICIÓ I CONDICIONS DE LES PARTIDES D'OBRA EXECUTADES

Sistemes de Protecció Col·lectiva (SPC) són un conjunt de peces o òrgans units entre si, associats de forma solidària, destinat a l'apantallament i interposició física, que s'oposa a una energia natural que es troba fora de control, amb la finalitat d'impendir o reduir les conseqüències del contacte amb les persones o els béns materials circumdants, susceptibles de protecció.

S'han considerat els tipus de protecció següents:

- Proteccions superficials de caigudes de persones o objectes:
 - Protecció de forats verticals amb vela de lona
 - Protecció de perímetre de sostre amb xarxa i pescants
 - Protecció de perímetre de sostre amb xarxa entre sostres
- Protecció de forats verticals o horitzontals amb xarxa, malla electrosoldada o taulers de fusta
 - Protecció de bastides i muntacàrregues amb malla de polietilè
 - Protecció de zones inferiors de la caiguda d'objectes amb suport amb mànscula i xarxes
 - Protecció de zones inferiors de la caiguda d'objectes amb estructura i sostre de fusta
 - Protecció front a projecció de partícules incandescents amb manta ignífuga i xarxa de seguretat
 - Protecció de talús amb malla metàl·lica i làmina de polietilè
 - Protecció de projeccions per voladores amb matalàs de xarxa ancorada perimetralment
- Proteccions lineals front a caigudes de persones o objectes:
 - Baranes de protecció del perímetre del sostre, escales o buits a l'estructura
 - Barana de protecció a la coronació d'una excavació
 - Empara d'advertència amb xarxa de poliamida d'1 m d'altura
 - Plataforma de treball de fins a 1 m d'amplada amb baranes i sòcol
 - Línia per a subjecció de cinturons de seguretat
 - Passadís de protecció front a caigudes d'objectes, amb sostre i laterals coberts
 - Marquesines de protecció front a caigudes d'objectes, amb estructura i plataforma
 - Protecció front a desprendiments del terreny, a mitja vessant, amb estacada i malla
 - Protecció de caigudes dins de rases amb terres deixades a la vora
 - Proteccions puntual front a caigudes de persones o objectes
 - Plataforma per a càrrega i descàrrega de materials ancorada als sostres
 - Comporta basculant per a càrrega i descàrrega de materials ancorada als sostres
 - Topall per a descàrrega de camions en zones d'excavació
 - Anellat per a escales de ma
 - Marquesina de protecció accés aparell elevadors
 - Pont volant metàl·lic amb plataforma de treball en voladís
 - Protecció de les zones de treball front els agents atmosfèrics
 - Pantalla de protecció front al vent
 - Cobert amb estructura i vela per a protegir del sol
 - Elements de protecció en l'ús de maquinària
 - Proteccions per al treball en zones amb tensió elèctrica

CONDICIONS GENERALS:

Els SPC s'instal·laran, disposaran i utilitzaran de manera que es redueixin els riscos per als treballadors exposats a l'energia fora de control protegides pel SPC, i pels usuaris d'Equip, Màquines o Màquines Elmes i/o per tercers, exposats a aquests.
Han d'instal·lar-se i utilitzar-se de forma que no puguin caure, bolcar o desplaçar-se

CSV (Codi de verificació Segura)	IV7F3TLZHVFN3CJYVXWE5YBAAM	Data i hora	29/11/2021 12:04:31
Normativa	Aquest document incorpora signatura electrònica reconeguda d'acord amb la llei 59/2003, 19 de desembre, de signatura electrònica		
Signat per	MARISOL CARRILLO MUÑOZ (CAP SERVEI D'EQUIPAMENTS MUNICIPALS)		
Signat per	RAQUEL MORERA IZQUIERDO (ARQUITECTE/A TÈCNIC/A ESPECIALITZAT I SEGURETAT)		
URL de verificació	https://seu.mataro.cat/verifirma/code/IV7F3TLZHVFN3CJYVXWE5YBAAM	Pàgina	164/246



incontroladament, posant en perill la seguretat de persones o bens.
 Han d'estar muntats tenint en compte la necessitat d'espai lliure entre els elements mòbils dels SPC i els elements fixos o mòbils del seu entorn. Els treballadors hauran de poder accedir i romandre en condicions de seguretat en tots els llocs necessaris per a utilitzar, ajustar o mantenir els SPC.

Els SPC s'han d'utilitzar només per les operacions i a les condicions indicades pel projectista i el fabricant del mateix. Si les instruccions d'ús del fabricant o projectista del SPC indiquen la necessitat d'utilitzar algun EPI per a la realització d'alguna operació relacionada amb aquest, es obligatori utilitzar-lo en fer aquestes operacions.

Quan s'emprin SPC amb elements perillosos accessibles que no puguin ser protegits totalment, s'hauran d'adoptar les precaucions i utilitzar proteccions individuals apropiades per a reduir els riscos als mínims possibles.

Els SPC deixaran d'utilitzar-se si es deterioren, trenquen o pateixen altres circumstàncies que comprometin l'eficàcia de la seva funció.

Quan durant la utilització d'un SPC sigui necessari netejar o retirar residus propers a un element perillós, l'operació haurà de realitzar-se amb els mitjans auxiliars adequats i que garanteixin una distància de seguretat suficient.

BARANES DE PROTECCIÓ:

Protecció provisional dels buits verticals i perímetre de plataformes de treball, susceptibles de permetre la caiguda de persones o objectes des d'una alçada superior a 2 m.

Ha d'estar constituïda per:

- Muntants d'1 m d'alçada sobre el paviment fixats a un element estructural
- Passans superior horitzontal, a 1 m d'alçada, solidament ancorat al muntant.
- Travesser horitzontal, barra intermitja, o pany de gelosia (tipus xarxa tenís o xarxa electrosoldada), rigiditzat perimetralment, amb una llum màxima de retícula 0,15 m.
- Entornpeu de 15 - 20 cm d'alçada.

El conjunt de la barana de protecció tindrà solidament ancorats tots els seus elements entre si i a un element estructural estable, i serà capaç de resistir en el seu conjunt una empenya frontal d'1,5 kN/m.

PROTECCIÓ AMB XARXES I PESCATS:

El conjunt del sistema està constituït per panys de xarxa de seguretat segons norma EN 1263 - 1, col·locats amb el seu costat menor (7 m) en sentit vertical, suportats superiorment per pescants, i subjectats inferiorment al sostre de la planta per sota de la que està en construcció.

Lateralment les xarxes han d'estar unides amb cordó de poliàmid de 6 mm de diàmetre.

La xarxa ha de fer una bossa per sota de la planta inferior, per tal que una persona u objecte que caiguis no es dones un cop amb l'estructura.

Les cordes de fixació inferiors i superiors han de ser de poliàmid d'alta tenacitat, de 12 mm de diàmetre.

La xarxa s'ha de fixar al sostre amb ancoratges encastats al mateix cada 50 cm.

La distància entre els pescants ha de ser la indicada pel fabricant, i de 2,5 m si no existís cap indicació. Han d'estar fixades verticalment a dues plantes inferiors, i a la planta que protegeix, amb peces d'acer encastades als sostres.

PROTECCIONS DE LA CAIGUDA D'OBJECTES DES DE ZONES SUPERIORS:

S'han de protegir els accessos o passos a l'obra, i les zones perimetrals de la mateixa de les possibles caigudes d'objectes des de les plantes superiors o la coberta.

L'estructura de protecció ha de ser adequada a la màxima alçada possible de caiguda d'objectes i al pes màxim previsible d'aquests objectes. L'impacte previst sobre la protecció no haurà de produir una deformació que pugui afectar a les persones que estiguin per sota de la protecció.

2.- CONDICIONS DEL PROCÉS D'EXECUCIÓ

Abans d'utilitzar un SPC es comprovarà que les seves proteccions i condicions d'ús són les adequades al risc que es vol prevenir, i que la seva instal·lació no representa un perill per a tercers. El muntatge i desmuntatge dels SPC hauran de realitzar-se seguint les instruccions del projectista, fabricant i/o subministrador.

Les eines que es facin servir per al muntatge de SPC hauran de ser de característiques adequades a l'operació a realitzar. La seva utilització i transport no implicarà riscos per a la seguretat dels treballadors.

Les operacions de manteniment, ajustament, desbloqueig, revisió o reparació dels SPC que puguin suposar un perill per a la seguretat dels treballadors es realitzaran després d'haver aturat l'activitat.

Quan la parada no sigui possible, s'adoptaran les mesures necessàries perquè aquestes operacions es realitzin de forma segura o fora de les zones perilloses.

S'ha de portar control del nombre d'utilitzacions i del temps de col·locació dels SPC i dels seus components, per tal de no sobrepassar la seva vida útil, d'acord amb les instruccions del fabricant.

Els SPC que es retirin de servei hauran de romandre amb els seus components d'eficàcia preventiva o hauran de prendre's les mesures necessàries per a impossibilitar el seu ús.

BARANES DE PROTECCIÓ:

Durant el muntatge i desmuntatge, els operaris hauran d'estar protegits contra les caigudes d'alçada mitjançant proteccions individuals, quan a causa al procés, les baranes perdin la funció de protecció col·lectiva.

PROTECCIÓ AMB XARXES I PESCATS:

No es pot instal·lar el sistema de xarxes i pescants fins que l'embossament de la xarxa resti a una alçada de terra suficient per tal que en cas de caiguda, la deformació de la xarxa no permeti que el cos caigut toqui al terra (normalment a partir del segon sostre en construcció per sobre del terra).

3.- UNITAT I CRITERI D'AMIDAMENT

Es mesurarà en les unitats indicades a cada partida d'obra amb els criteris següents:

Totes les unitats d'obra inclouen en el seu preu el seu muntatge, el manteniment en condicions d'ús segures durant tot el temps que l'obra les necessiti, i el seu desmuntatge i transport al lloc d'aplic si son reutilitzables, o fins a l'abocador si no es poden tornar a utilitzar.

4.- NORMATIVA DE COMPLIMENT OBLIGATORI

Real Decreto 1215/1997, de 18 de julio por el que se establecen las disposiciones mínimas de seguridad y salud para la utilización por los trabajadores de los equipos de trabajo.

Real Decreto 1627/1997, de 24 de octubre, por el que se establecen disposiciones mínimas de seguridad y de salud en las obras de construcción.

Real Decreto 486/1997, de 14 de abril, por el que se establecen las disposiciones mínimas de seguridad y salud en los lugares de trabajo.

Orden de 9 de marzo de 1971 por la que se aprueba la Ordenanza General de Seguridad e Higiene en el Trabajo.

Orden de 28 de agosto de 1970 (trabajo) por la que se aprueba la Ordenanza de Trabajo de la Construcción, Vidrio y Cerámica.

Orden de 20 de mayo de 1952, por la que se aprueba el Reglamento de Seguridad e Higiene del trabajo en la industria de la construcción.

Convenio OIT número 62 de 23 de junio de 1937. Prescripciones de seguridad en la industria de la edificación.

UNE-EN 1263-2:2004 Redes de seguridad. Parte 2: Requisitos de seguridad para los límites de instalación.

P2 - DEMOLICIONS, ENDERROCS, MOVIMENTS DE TERRES I GESTIÓ DE RESIDUS

P21 - ENDERROCS, DEMOLICIONS, ARRECADES, REPICATS I DESMUNTATGES

P211 - DESMUNTATGES O ENDERROCS D'EDIFICACIONS

P2110.- ENDERROC D'EDIFICACIÓ

0.- ELEMENTS QUE CONTEMPLA EL PLEC

P2110-AKXX

Plec de condicions

1.- DEFINICIÓ I CONDICIONS DE LES PARTIDES D'OBRA EXECUTADES

Demolició d'edificacions amb estructura d'obra de fàbrica, de perfils d'acer o d'estructura de formigó armat, amb càrrega mecànica i manual de runa sobre camió.

L'execució de la unitat d'obra inclou les operacions següents:

- Preparació de la zona de treball
- Demolició per fases de l'edifici, amb els estintolaments provisionals que calguin
- Trossejament i apilada de la runa
- Càrrega de la runa sobre camió o contenidor

CONDICIONS GENERALS:

Els materials han de quedar suficientment trossejats i apilats per tal de facilitar-ne la càrrega,

CSV (Codi de verificació Segura)	IV7F3TLZHVFN3CJYVXWE5YBAAM	Data i hora	29/11/2021 12:04:31
Normativa	Aquest document incorpora signatura electrònica reconeguda d'acord amb la llei 59/2003, 19 de desembre, de signatura electrònica		
Signat per	MARISOL CARRILLO MUÑOZ (CAP SERVEI D'EQUIPAMENTS MUNICIPALS)		
Signat per	RAQUEL MORERA IZQUIERDO (ARQUITECTE/A TÈCNIC/A ESPECIALITZAT I SEGURETAT)		
URL de verificació	https://seu.mataro.cat/verifirma/code/IV7F3TLZHVFN3CJYVXWE5YBAAM	Pàgina	165/246



en funció dels mitjans de què es disposin i de les condicions de transport. Els materials han de quedar apilats i emmagatzemats en funció de l'ús a que es destinin (transport a abocador, reutilització, eliminació en obra, etc.). Un cop acabats els treballs, la base ha de quedar neta de restes de material.

2.- CONDICIONS DEL PROCÉS D'EXECUCIÓ

No s'ha de treballar amb pluja, neu o vent superior als 60 km/h. S'ha de seguir l'ordre de treballs previst a la DF. El contractista ha d'elaborar un programa de treball que ha de ser aprovat per la DF abans d'iniciar els treballs, on s'ha d'especificar, com a mínim:

- Mètode d'enderroc i fases
- Estabilitat i protecció de les construccions en cada fase, apuntaments necessaris
- Estabilitat i protecció de les construccions i elements de l'entorn i els que s'han de conservar
- Manteniment i substitució provisional dels serveis afectats pels treballs
- Mitjans d'evacuació i especificació de les zones d'abocament dels productes d'enderroc
- Programa dels treballs
- Pauses de control i mesures de seguretat i salut

S'ha de demollir en general, en ordre invers al que es va seguir per a la seva construcció. Els elements no estructurals (revestiments, divisions, tancaments, etc.), s'han de demollir abans que els elements resistents als que estiguin units, sense afectar la seva estabilitat. Les parts que estiguin en contacte amb elements que no s'hagin de demollir, s'han d'enderrocar abans element a element, deixant alliat el troc que ha de demollir la màquina.

Els plans inclinats que puguin lliscar damunt la màquina, han d'enderrocar-se abans. No s'ha d'empènyer contra elements sense demollir, d'acer o de formigó armat. S'ha d'empènyer en el quart superior de l'alçària dels elements verticals. No s'admet l'enderroc per empenta en edificacions d'alçària superior a 3,5 m. L'element per a enderrocar no ha d'estar sotmès a l'acció d'elements estructurals que li transmetin càrregues.

La part per a enderrocar no ha de tenir instal·lacions en servei (aigua, gas, electricitat, etc.). S'han de protegir els elements de servei públic que puguin resultar afectats per les obres. La zona afectada per les obres ha de quedar convenientment senyalitzada. S'han de senyalitzar els elements que hagin de conservar-se intactes, segons s'indiqui en la Documentació Tècnica O, en el seu defecte, la DF.

L'execució dels treballs no ha de produir desperfectes, molèsties o perjudicar les construccions, bens o persones de l'entorn.

S'ha d'evitar la formació de pols, pel que cal regar les parts que s'hagin de demollir i carregar. En acabar la jornada no s'han de deixar trams d'obra amb perill d'inestabilitat.

Si es preveuen desplaçaments laterals de l'element, cal apuntalar-lo i protegir-lo per tal d'evitar-ne l'esfondrament.

No s'han de deixar elements en voladís sense apuntalar.

En cas d'imprevistos (terrenys inundats, colors de gas, etc.) o quan l'enderrocament pugui afectar les construccions veïnes, s'han de suspendre les obres i avisar a la DF.

La runa s'ha d'abocar cap a l'interior del recinte, sense que es produeixin pressions perilloses sobre l'estructura per acumulació de material.

S'han d'eliminar els elements que puguin entorpir els treballs de retirada i càrrega de runa. En cas de demolició o retirada de materials que continguin amiant i prèviament a l'inici de les feines, l'empresa encarregada d'executar-les haurà d'establir un pla de treball que ha de ser aprovat per l'autoritat de treball.

Quan tècnicament sigui possible, l'amiant o els materials que el continguin han de ser retirats abans de començar les operacions de demolició.

En els treballs amb risc d'amiant s'han de prendre les mesures de protecció individuals i col·lectives establertes al Real Decret 396/2006.

Per tal de garantir un nivell baix d'emissions de fibres d'amiant respirables, s'han d'utilitzar eines de tall lent i eines amb aspiradors de pols d'acord amb l'establert a l'UNE 88411.

Les zones de treball on existeixi risc d'exposició a l'amiant han d'estar clarament delimitades i senyalitzades.

Els residus que continguin amiant s'han de recollir i traslladar fora del lloc de treball, el més aviat possible, en recipients tancats que impedeixin l'emissió de fibres d'amiant a l'ambient. Aquests recipients han d'anar senyalitzats amb etiquetes d'avertència de perill.

S'ha de complir la normativa vigent en matèria mediambiental, de seguretat i salut i d'emmagatzematge i transport de productes de construcció.

3.- UNITAT I CRITERI D'AMIDAMENT

m3 de volum aparent, realment enderrocat, amidat com a diferència entre els perfils trets abans de començar l'enderroc i els trets al finalitzar l'enderroc, aprovats per la DF.

En aquest criteri d'amidament no es consideren inclosos els fonaments de l'edifici ni els elements soterrats, ni les soleres, ja que són elements que s'enderroquen durant l'execució de l'obra nova, ni cap tipus de gestió ni transport de residus, així com tampoc cap tipus d'enderroc d'elements especials o amb residus especials.

4.- NORMATIVA DE COMPLIMENT OBLIGATORI

- * Orden de 6 de febrero de 1976 por la que se aprueba el Pliego de Prescripciones Técnicas Generales para Obras de Carreteras y Puentes (PG-3).
- * Orden FOM/1382/2002 de 16 de mayo, por la que se actualizan determinados artículos del pliego de prescripciones técnicas generales para obras de carreteras y puentes relativos a la construcción de explanaciones, drenajes y cimentaciones (PG-3).
- Real Decreto 396/2006, de 31 de marzo, por el que se establecen las disposiciones mínimas de seguridad y salud aplicables a los trabajos con riesgo de exposición al amianto.
- * Orden de 10 de febrero de 1975, por la que se aprueba la Norma Técnica de la Edificación. NTE-RDD/1975: Acondicionamiento del terreno. Desmontes. Demoliciones.
- * UNE 88411:1987 Productos de amiantocemento. Directrices para su corte y mecanizado en obra.

P2 - DEMOLICIONS, ENDERROCS, MOVIMENTS DE TERRES I GESTIÓ DE RESIDUS

P21 - ENDERROCS, DEMOLICIONS, ARRECADES, REPICATS I DESMUNTATGES

P21G - ENDERROCS D'ELEMENTS D'INSTAL·LACIONS

P21G1- ARRECADADA I DEMOLICIÓ D'ELEMENTS D'EVACUACIÓ

Plac de condicions

1.- DEFINICIÓ I CONDICIONS DE LES PARTIDES D'OBRA EXECUTADES

Demolició d'elements que formen part d'una xarxa de sanejament o de drenatge, amb mitjans manuals o mecànics.

- Clavegueram, clavegueró o cuneta de formigó amb o sense solera de formigó
- Pou, embornal o interceptor de maó amb o sense solera de formigó
- Cananada d'acer corrugat de 200 cm de diàmetre com a màxim
- Baixant

- Xemeneia d'obra ceràmica amb revestiment

L'execució de la unitat d'obra inclou les operacions següents:

- Preparació de la zona de treball
- Enderroc de l'element amb els mitjans adients
- Tall d'armadures i elements metàl·lics
- Trossejament i apilada de la runa
- Càrrega de la runa sobre el camió
- Neteja i aplec de les peces en el cas que aquestes siguin recuperades

CONDICIONS GENERALS:

Els materials han de quedar suficientment trossejats i apilats per tal de facilitar-ne la càrrega, en funció dels mitjans de què es disposin i de les condicions de transport.

Els materials han de quedar apilats i emmagatzemats en funció de l'ús a que es destinin (transport a abocador, reutilització, eliminació en obra, etc.).

Un cop acabats els treballs, la base ha de quedar neta de restes de material.

2.- CONDICIONS DEL PROCÉS D'EXECUCIÓ

No s'ha de treballar amb pluja, neu o vent superior als 60 km/h.

S'ha de seguir l'ordre de treballs previst a la DF.

L'excavació del terreny circumdant s'ha de fer alternativament a ambdós costats, de manera que mantinguin el mateix nivell.

Ha d'estar fora de servei.

Qualsevol conducció que empalmi amb l'element ha de quedar obturada.

S'han de protegir els elements de servei públic que puguin resultar afectats per les obres.

La zona afectada per les obres ha de quedar convenientment senyalitzada.

CSV (Codi de verificació Segura)	IV7F3TLZHVFN3CJYVXWE5YBAAM	Data i hora	29/11/2021 12:04:31
Normativa	Aquest document incorpora signatura electrònica reconeguda d'acord amb la llei 59/2003, 19 de desembre, de signatura electrònica		
Signat per	MARISOL CARRILLO MUÑOZ (CAP SERVEI D'EQUIPAMENTS MUNICIPALS)		
Signat per	RAQUEL MORERA IZQUIERDO (ARQUITECTE/A TÈCNIC/A ESPECIALITZAT I SEGURETAT)		
URL de verificació	https://seu.mataro.cat/verifirma/code/IV7F3TLZHVFN3CJYVXWE5YBAAM	Pàgina	166/246



L'execució dels treballs no han de produir desperfectes, molèsties o perjudicar les construccions, bens o persones de l'entorn.
S'ha d'evitar la formació de pols, pel que cal regar les parts que s'hagin de demollir i carregar. En cas d'imprevistos (terrenys inundats, olors de gas, etc.) o quan l'enderrocament pugui afectar les construccions veïnes, s'han de suspendre les obres i avisar a la DF.
L'operació de càrrega de runa s'ha de fer amb les precaucions necessàries, per tal d'aconseguir les condicions de seguretat suficients.

La runa s'ha de desinfectar abans de ser transportada.
S'han d'eliminar els elements que puguin entorpir els treballs de retirada i càrrega de runa. S'ha d'impedir l'entrada d'aigües superficials a la rasa.

No s'han d'acumular terres o runa a les vores de l'excavació, a una distància <= 60 cm.
En cas de demolició o retirada de materials que continguin amiant i prèviament a l'inici de les feines, l'empresa encarregada d'executar-les haurà d'establir un pla de treball que ha de ser aprovat per l'autoritat de treball.

Quan tècnicament sigui possible, l'amiant o els materials que el continguin han de ser retirats abans de començar les operacions de demolició.

En els treballs amb risc d'amiant s'han de prendre les mesures de protecció individuals i col·lectives establertes al Real Decret 396/2006.

Per tal de garantir un nivell baix d'emissions de fibres d'amiant respirables, s'han d'utilitzar eines de tall lent i eines amb aspiradors de pols d'acord amb l'establert a l'UNE 88411. Les zones de treball on existeixi risc d'exposició a l'amiant han d'estar clarament delimitades i senyalitzades.

Els residus que continguin amiant s'han de recollir i traslladar fora del lloc de treball, el més aviat possible, en recipients tancats que impedeixin l'emissió de fibres d'amiant a l'ambient. Aquests recipients han d'anar senyalitzats amb etiquetes d'advertència de perill.

S'ha de complir la normativa vigent en matèria mediambiental, de seguretat i salut i d'emmagatzematge i transport de productes de construcció.

3.- UNITAT I CRITERI D'AMIDAMENT

CLAVEGERO, CANONADA, INTERCEPTOR, CUNETA O CONDUCTES D'EVACUACIÓ:

m de llargària realment enderrocat, amidat per l'eix de l'element, segons les especificacions de la DT.
ENDERROC XEMENEIA OBRA CERÀMICA:
m3 volum realment enderrocat.

4.- NORMATIVA DE COMPLIMENT OBLIGATORI

* Orden de 6 de febrero de 1976 por la que se aprueba el Pliego de Prescripciones Técnicas Generales para Obras de Carreteras y Puentes (PG-3)

* Orden FOM/1382/2002 de 16 de mayo, por la que se actualizan determinados artículos del Pliego de prescripciones técnicas generales para obras de carreteras y puentes relativos a la construcción de explanaciones, drenajes y cimentaciones (PG-3).

Real Decreto 396/2006, de 31 de marzo, por el que se establecen las disposiciones mínimas de seguridad y salud aplicables a los trabajos con riesgo de exposición al amianto.

* Orden de 10 de febrero de 1975, por la que se aprueba la Norma Tecnológica de la Edificación. NTE-ADD/1975: Acondicionamiento del terreno. Desmontes. Demoliciones.

* UNE 88411:1987 Productos de amiantocemento. Directrices para su corte y mecanizado en obra.

P2 - DEMOLICIONS, ENDERROCS, MOVIMENTS DE TERRES I GESTIÓ DE RESIDUS

P21 - ENDERROCS, DEMOLICIONS, ARRECANDES, REPICATS I DESMUNTATGES

P21G - ENDERROCS D'ELEMENTS D'INSTAL·LACIONS

P21GQ - ENDERROC DE DIPÒSITS D'AIGUA

Plc de condicions

1.- DEFINICIÓ I CONDICIONS DE LES PARTIDES D'OBRA EXECUTADES

Enderroc de dipòsit d'aigua de fibrociment i base de suport d'obra, amb mitjans manuals i càrrega manual de runa sobre camió o contenidor.

L'execució de la unitat d'obra inclou les operacions següents:

- Preparació de la zona de treball
- Enderroc de l'element amb els mitjans adients
- Tall d'armadures i elements metàl·lics
- Trosejament i apilada de la runa
- Càrrega de la runa sobre el camió

CONDICIONS GENERALS:

Els materials han de quedar suficientment trosejats i apilats per tal de facilitar-ne la càrrega, en funció dels mitjans de què es disposin i de les condicions de transport.

Un cop acabats els treballs, la base ha de quedar neta de restes de material.

2.- CONDICIONS DEL PROCÉS D'EXECUCIÓ

No s'ha de treballar amb pluja, neu o vent superior als 60 km/h.

S'ha de seguir l'ordre de treballs previst a la DT.

Ha d'estar fora de servei.

Qualsevol conducció que empalmi amb l'element ha de quedar obturada.

S'han de protegir els elements de servei públic que puguin resultar afectats per les obres.
L'execució dels treballs no han de produir desperfectes, molèsties o perjudicar les construccions, bens o persones de l'entorn.

S'ha d'evitar la formació de pols, pel que cal regar les parts que s'hagin de demollir i carregar. En cas d'imprevistos (terrenys inundats, olors de gas, etc.) o quan l'enderrocament pugui afectar les construccions veïnes, s'han de suspendre les obres i avisar a la DF.
L'operació de càrrega de runa s'ha de fer amb les precaucions necessàries, per tal d'aconseguir les condicions de seguretat suficients.

S'han d'eliminar els elements que puguin entorpir els treballs de retirada i càrrega de runa. En cas de demolició o retirada de materials que continguin amiant i prèviament a l'inici de les feines, l'empresa encarregada d'executar-les haurà d'establir un pla de treball que ha de ser aprovat per l'autoritat de treball.

Quan tècnicament sigui possible, l'amiant o els materials que el continguin han de ser retirats abans de començar les operacions de demolició.

En els treballs amb risc d'amiant s'han de prendre les mesures de protecció individuals i col·lectives establertes al Real Decret 396/2006.

Per tal de garantir un nivell baix d'emissions de fibres d'amiant respirables, s'han d'utilitzar eines de tall lent i eines amb aspiradors de pols d'acord amb l'establert a l'UNE 88411. Les zones de treball on existeixi risc d'exposició a l'amiant han d'estar clarament delimitades i senyalitzades.

Els residus que continguin amiant s'han de recollir i traslladar fora del lloc de treball, el més aviat possible, en recipients tancats que impedeixin l'emissió de fibres d'amiant a l'ambient. Aquests recipients han d'anar senyalitzats amb etiquetes d'advertència de perill.

S'ha de complir la normativa vigent en matèria mediambiental, de seguretat i salut i d'emmagatzematge i transport de productes de construcció.

3.- UNITAT I CRITERI D'AMIDAMENT

Unitat de quantitat realment executada segons les especificacions de la DT.

4.- NORMATIVA DE COMPLIMENT OBLIGATORI

* Orden de 6 de febrero de 1976 por la que se aprueba el Pliego de Prescripciones Técnicas Generales para Obras de Carreteras y Puentes (PG-3)

* Orden FOM/1382/2002 de 16 de mayo, por la que se actualizan determinados artículos del pliego de prescripciones técnicas generales para obras de carreteras y puentes relativos a la construcción de explanaciones, drenajes y cimentaciones (PG-3).

Real Decreto 396/2006, de 31 de marzo, por el que se establecen las disposiciones mínimas de seguridad y salud aplicables a los trabajos con riesgo de exposición al amianto.

* Orden de 10 de febrero de 1975, por la que se aprueba la Norma Tecnológica de la Edificación. NTE-ADD/1975: Acondicionamiento del terreno. Desmontes. Demoliciones.

* UNE 88411:1987 Productos de amiantocemento. Directrices para su corte y mecanizado en obra.

CSV (Codi de verificació Segura)	IV7F3TLZHVFN3CJYVXWE5YBAAM	Data i hora	29/11/2021 12:04:31
Normativa	Aquest document incorpora signatura electrònica reconeguda d'acord amb la llei 59/2003, 19 de desembre, de signatura electrònica		
Signat per	MARISOL CARRILLO MUÑOZ (CAP SERVEI D'EQUIPAMENTS MUNICIPALS)		
Signat per	RAQUEL MORERA IZQUIERDO (ARQUITECTE/A TÈCNIC/A ESPECIALITZAT I SEGURETAT)		
URL de verificació	https://seu.mataro.cat/verifirma/code/IV7F3TLZHVFN3CJYVXWE5YBAAM	Pàgina	167/246



P2 - DEMOLICIONS, ENDERROCS, MOVIMENTS DE TERRES I GESTIÓ DE RESIDUS**P2R - GESTIÓ DE RESIDUS I MATERIAL D'EXCAVACIÓ****P2R2 - CLASSIFICACIÓ A PEU D'OBRA DE RESIDUS DE LA CONSTRUCCIÓ**

Plec de condicions

1.- DEFINICIÓ I CONDICIONS DE LES PARTIDES D'OBRA EXECUTADES

Operacions destinades a la gestió dels residus generats en l'obra: residu de construcció o demolició o material d'excavació.

S'han considerat les operacions següents:

CLASSIFICACIÓ DE RESIDUS:

S'han de separar els residus en les fraccions mínimes següents si es supera el límit especificat, d'acord amb el que especifica l'article 5.5 del REAL DECRETO 105/2008 :

- Formigó LER 170101 (formigó) : >= 80 t
- Maons, teules, ceràmics LER 170103 (teules i materials ceràmics) : >= 40 t
- Metall LER 170407 (metalls barrejats) >= 2 t
- Fusta LER 170201 (fusta) : >= 1 t
- Vidre LER 170202 (vidre) : >= 1 t
- Plàstic LER 170203 (plàstic) >= 0,5 t
- Paper i cartró LER 150101 (envasos de paper i cartró) : >= 0,5 t

Els materials que no superin aquest límits o que no es corresponguin amb cap de les fraccions anteriors, han de quedar separats com a mínim en les fraccions següents:

- Inerts LER 170107 (mescles de formigó, maons, teules i materials ceràmics que no contenen substàncies perilloses)
- No especials LER 170904 (residus barrejats de construcció i demolició que no contenen, mercuri, PCB ni substàncies perilloses)
- Especials LER 170903* (altres residus de construcció i demolició (inclosos els residus barrejats, que contenen substàncies perilloses)

Els residus separats en les fraccions establertes al "Pla de Gestió de Residus de la Construcció i Enderrocs" de l'obra, s'emmagatzemaran en els espais previstos a l'obra per a aquesta finalitat. Els contenidors han d'estar senyalitzats clarament, en funció del tipus de residu que continguin, d'acord amb la separació selectiva prevista.

Els materials destinats a ser reutilitzats han de quedar separats, en funció del seu destí final. RESIDUS ESPECIALS:

Els residus especials sempre s'han de separar.

Els residus especials s'han de dipositar en una zona d'emmagatzematge separada de la resta. Temps màxim d'emmagatzematge: 6 mesos.

Els materials potencialment perillosos han d'estar separats per tipus compatibles i emmagatzemats en bidons o contenidors adequats, amb indicació del tipus de perillositat.

El contenidor de residus especials ha de situar-se en un lloc pla, fora del trànsit habitual de la maquinària d'obra, per tal d'evitar vessaments accidentals

Cal senyalitzar convenientment els diferents contenidors de residus especials, tenint en compte les incompatibilitats segons els símbols de perillositat representat en les etiquetes.

Els contenidors de residus especials han d'estar tapats i protegits de la pluja i la radiació solar excessiva.

Els bidons que contenen líquids perillosos (olis, desinfectants, etc.) s'han d'emmagatzemar en posició vertical i sobre cubetes de retenció de líquids per tal d'evitar fuites.

Els contenidors de residus especials s'han de col·locar sobre un terra impermeabilitzat.

2.- CONDICIONS DEL PROCÉS D'EXECUCIÓ**RESIDUS DE LA CONSTRUCCIÓ:**

La manipulació dels materials s'ha de fer amb les proteccions adequades a la perillositat del mateix.

3.- UNITAT I CRITERI D'AMIDAMENT**CLASSIFICACIÓ DE RESIDUS:**

m3 de volum realment classificat d'acord amb les especificacions del "Pla de Gestió de Residus de Construcció i Enderrocs" de l'obra.

4.- NORMATIVA DE COMPLIMENT OBLIGATORI

Real Decreto 105/2008, de 1 de febrero, por el que se regula la producción y gestión de los residuos de construcción y demolición.

Decret Legislatiu 1/2009, de 21 de juliol, pel qual s'aprova el Text refós de la Llei reguladora dels residus.

Orden MAM/304/2002, de 8 de febrero, por la cual se publican las operaciones de valorización y eliminación de residuos y la lista europea de residuos.

Corrección de errores de la Orden MAM/304/2002, de 8 de febrero, por la que se publican las operaciones de valorización y eliminación de residuos y lista europea de residuos.

Real Decreto 108/1991, de 1 de febrero, sobre la prevención y reducción de la contaminación del medio ambiente producida por el amianto.

Decret 89/2010, de 29 de juny, pel qual s'aprova el Programa de gestió de residus de la construcció de Catalunya (PROGROC), es regula la producció i gestió dels residus de la construcció i demolició, i el cànon sobre la deposició controlada dels residus de la construcció.

P2 - DEMOLICIONS, ENDERROCS, MOVIMENTS DE TERRES I GESTIÓ DE RESIDUS**P2R - GESTIÓ DE RESIDUS I MATERIAL D'EXCAVACIÓ****P2R2 - DISPOSICIÓ DE RESIDUS INSTAL·LACIÓ AUTORIZADA****0.- ELEMENTS QUE CONTEMPLA EL PLEC****P2R2AEU0.P2RA-EU68.**

Plec de condicions

1.- DEFINICIÓ I CONDICIONS DE LES PARTIDES D'OBRA EXECUTADES

Operacions destinades a la gestió dels residus generats en l'obra: residu de construcció o demolició o material d'excavació.

S'han considerat les operacions següents:

- Deposició del residu no reutilitzat en la instal·lació autoritzada de gestió on se li aplicarà el tractament de valorització, selecció i emmagatzematge o eliminació

DISPOSICIÓ DE RESIDUS:

Cada fracció s'ha de dipositar al lloc adequat legalment autoritzat per a que se li apliqui el tipus de tractament especificat en la DT: valorització, emmagatzematge o eliminació.

2.- CONDICIONS DEL PROCÉS D'EXECUCIÓ**RESIDUS DE LA CONSTRUCCIÓ:**

La manipulació dels materials s'ha de fer amb les proteccions adequades a la perillositat del mateix.

3.- UNITAT I CRITERI D'AMIDAMENT

DISPOSICIÓ DE RESIDUS DE CONSTRUCCIÓ O DEMOLICIÓ INERTS O NO ESPECIALS I DE MATERIAL D'EXCAVACIÓ: m3 de volum de cada tipus de residu dipositat a l'abocador o centre de recollida corresponent.

DISPOSICIÓ DE RESIDUS DE CONSTRUCCIÓ O DEMOLICIÓ ESPECIALS: kg de pes de cada tipus de residu dipositat a l'abocador o centre de recollida corresponent.

DISPOSICIÓ DE RESIDUS: La unitat d'obra inclou totes les despeses per la disposició de cada tipus de residu al centre corresponent.

Inclou el cànon d'abocament del residu a dipòsit controlat segons el que determina la Llei 8/2008, el pagament del qual queda suspès segons la Llei 7/2011.

La empresa receptora del residu ha de facilitar al constructor la informació necessària per complir amb el certificat de disposició de residus, d'acord amb l'article 5.3 del REAL DECRETO 105/2008.

CSV (Codi de verificació Segura)	IV7F3TLZHVFN3CJYVXWE5YBAAM	Data i hora	29/11/2021 12:04:31
Normativa	Aquest document incorpora signatura electrònica reconeguda d'acord amb la llei 59/2003, 19 de desembre, de signatura electrònica		
Signat per	MARISOL CARRILLO MUÑOZ (CAP SERVEI D'EQUIPAMENTS MUNICIPALS)		
Signat per	RAQUEL MORERA IZQUIERDO (ARQUITECTE/A TÈCNIC/A ESPECIALITZAT I SEGURETAT)		
URL de verificació	https://seu.mataro.cat/verifirma/code/IV7F3TLZHVFN3CJYVXWE5YBAAM	Pàgina	168/246



4.- NORMATIVA DE COMPLIMENT OBLIGATORI

Real Decreto 105/2008, de 1 de febrero, por el que se regula la producción y gestión de los residuos de construcción y demolición.
Decreto Legislativo 1/2009, de 21 de julio, por el que se aprueba el Texto Refundido de la Ley reguladora de los residuos.

Orden MAM/304/2002, de 8 de febrero, por la cual se publican las operaciones de valorización y eliminación de residuos y la lista europea de residuos.

Corrección de errores de la Orden MAM/304/2002, de 8 de febrero, por la que se publican las operaciones de valorización y eliminación de residuos y lista europea de residuos.

Real Decreto 108/1991, de 1 de febrero, sobre la prevención y reducción de la contaminación del medio ambiente producida por el amianto.

Llei 8/2008, del 10 de juliol, de finançament de les infraestructures de gestió dels residus i dels canons sobre la disposició del rebuig dels residus.

Llei 7/2011, del 27 de juliol, de mesures fiscals i financeres.
Decret 89/2010, de 29 de juny, pel qual s'aprova el Programa de gestió de residus de la construcció de Catalunya (PROGROC), es regula la producció i gestió dels residus de la construcció i demolició, i el canó sobre la deposició controlada dels residus de la construcció.

DB-SE-F, en especial les que fan referència a la durabilitat dels components: peces, morters i armadures, en el seu cas, en funció de les classes d'exposició.
Les parets deixades vistes han de tenir una coloració uniforme, si la DF no fixa cap altra condició. Cavallament de la peça en una filada: $>= 0,4 \times$ gruix de la peça, $>= 40$ mm
Les obertures han de portar una llinda resistent.
Els junts han de ser plens i sense rebaves.
En les parets exteriors que quedin vistes, els junts horitzontals han d'estar matats per la part superior, si la DF no fixa altres condicions.

Ha d'estar travada, excepte la part passant, en els acords amb altres parets. Sempre que la modulació ho permeti, aquesta travada ha de ser per filades alternatives.
En les parets de totxana, no hi ha d'haver forats de les peces oberts a l'exterior. Els punts singulars (cantonedres, brancals, traves, etc.), han d'estar formats amb maó calat de la mateixa modulació.

En els acords amb un sostre o amb qualsevol altre element estructural superior, cal que hi hagi un espai de 2 cm entre l'última filada i aquell element. Aquest espai s'ha d'haver reblert amb un material d'elasticitat compatible amb la deformació prevista del sostre, un cop l'estructura hagi adoptat les deformacions previstes, i mai abans de 24 h d'haver fet la paret.
Si hi ha regates, cal que siguin fetes amb màquina.

Les dimensions de les regates han complir amb les especificacions del article 4.6.6 i de la taula 4.8 del DB-SE-F.

Gruix dels junts:

- Morter ordinari o lleuger (UNE-EN 998-2): 8-15 mm

- Morter de junt prim (UNE-EN 998-2): 1- 3 mm

Distància de l'última filada al sostre: 2 cm

Els junts dilatats han de complir l'article 2.2 i la taula 2.1 del DB-SE-F.

Toleràncies d'execució:

- Replanteig d'eixos:

- Parcials: ± 10 mm

- Extrems: ± 20 mm

- Planor:

- Paret vista: ± 5 mm/2 m

- Paret per a revestir: ± 10 mm/2 m

- Horitzontalitat de les filades:

- Paret vista: ± 2 mm/2 m, ± 15 mm/total

- Paret per revestir: ± 3 mm/2 m, ± 15 mm/total

- Alçària: ± 15 mm/3 m, ± 25 mm/total

- Aplomat: ± 10 mm/3 m, ± 30 mm/total

- Gruix dels junts: ± 2 mm

- Distància entre l'última filada i el sostre: ± 5 mm

PARET DE TANCAMENT PASSANT:

Ha d'estar ancorada a la paret de suport amb connectors que han de complir les especificacions fixades al seu plec de condicions.
Cal que estigui recolzada sobre un element resistent cada dues plantes o a 800 cm d'alçària, com a màxim, si la DF no fixa cap altra condició.

2.- CONDICIONS DEL PROCÉS D'EXECUCIÓ

S'ha de treballar a una temperatura ambient que oscil·li entre els 5°C i els 40°C i sense pluges si la paret és exterior. Si es sobrepassen aquests límits, s'ha de revisar l'obra executada 48 h abans i s'han d'enderrocar les parts afectades.

Si la paret és exterior i el vent superior a 50 km/h, s'han de suspendre els treballs i assegurar les parts que s'han fet.

L'obra s'ha d'aixecar, si és possible, per filades senceres.

Les peces s'han de col·locar refregant-les sobre un lit de morter, sempre que ho permeti la dimensió de la peça, fins que el morter sobresurti pels junts horitzontal i vertical.

Les peces per col·locar han de tenir la humitat necessària per tal que no absorbeixin ni cedeixin aigua al morter.

Les condicions d'execució han de complir amb l'article 7 i 8 del DB-SE-F.

3.- UNITAT I CRITERI D'AMIDAMENT

m2 de superfície amidada segons les especificacions de la DT.

Amb deducció de la superfície corresponent a obertures, d'acord amb els criteris següents:

- Obertures ≤ 2 m2: No es dedueixen

- Obertures > 2 m2 i ≤ 4 m2: Es dedueixen el 50%

- Obertures > 4 m2: Es dedueixen el 100%

Als forats que no es dedueixin, o que es dedueixin parcialment, l'amidament inclou la feina de fer els retorns, combrancals. En cas de deduir-se el 100% del forat cal amidar també aquests paraments.

CSV (Codi de verificació Segura)	IV7F3TLZHVFN3CJYVXWE5YBAAM	Data i hora	29/11/2021 12:04:31
Normativa	Aquest document incorpora signatura electrònica reconeguda d'acord amb la llei 59/2003, 19 de desembre, de signatura electrònica		
Signat per	MARISOL CARRILLO MUÑOZ (CAP SERVEI D'EQUIPAMENTS MUNICIPALS)		
Signat per	RAQUEL MORERA IZQUIERDO (ARQUITECTE/A TÈCNIC/A ESPECIALITZAT I SEGURETAT)		
URL de verificació	https://seu.mataro.cat/verifirma/code/IV7F3TLZHVFN3CJYVXWE5YBAAM	Pàgina	169/246



Aquests criteris inclouen la col·locació dels elements que configuren l'obertura, com és ara bastiments, excepte en el cas de forats de més de 4,00 m² en què aquesta col·locació es compta a part.
Inclouen l'execució de tots els treballs necessaris per a resoldre l'obertura, pel que fa a brançals i ample, i s'utilitzaran, si cal, materials diferents dels que normalment conformen la unitat.

4.- NORMATIVA DE COMPLIMENT OBLIGATORI

Documento Básico de Seguridad estructural Fábrica DB-SE-F, parte II del CTE, aprobado por el Real Decreto 314/2006.

5.- CONDICIONS DE CONTROL D'EXECUCIÓ I DE L'OBRA ACABADA

CONTROL D'EXECUCIÓ. OPERACIONS DE CONTROL:

El control de l'execució de les obres es realitzarà d'acord amb les especificacions del projecte, els seus annexes i modificacions autoritzades per la DF i les instruccions del director de l'execució de l'obra, conforme al indicat en l'article 7.3 de la part I del CTE i demés normativa vigent d'aplicació.

Es comprovarà que s'han adoptat les mesures necessàries per assegurar la compatibilitat entre els diferents productes, elements i sistemes constructius.

- Comprovació del replanteig de la planta i de l'alçat dels tancaments.

- Inspecció abans, durant i després de l'execució de les parets de càrrega de blocs dels següents punts:

- Col·locació de les mires en les cantonades i estesa del fil entre mires.
- Humitat dels maons.
- Col·locació de les peces.
- Obertures.
- Travat entre diferents parets en junts alternats.
- Regates.

- Presa de coordenades i cotes de totes les parets.

- Repàs dels junts i neteja del parament

CONTROL D'EXECUCIÓ. CRITERIS DE PRESA DE MOSTRES:

Els controls s'han de realitzar segons les instruccions de la DF.

CONTROL D'EXECUCIÓ. INTERPRETACIÓ DE RESULTATS I ACTUACIONS EN CAS D'INCOMPLIMENT:

Quan s'observin irregularitats de replanteig, s'hauran de corregir abans d'aixecar el mur.

No s'ha de permetre la continuació dels treballs fins que no estiguin solucionats els defectes d'execució.

Suspensió dels treballs i correcció de les desviacions observades a càrrec del Contractista.

CONTROL DE L'OBRA ACABADA. OPERACIONS DE CONTROL:

Inspecció visual de la unitat acabada.

- En el control es seguiran els criteris indicats en l'article 7.4 de la part I del CTE.

- Prova d'estanqueïtat de façana pel mètode de ruixament directe UNE-EN 13051.

CONTROL DE L'OBRA ACABADA. CRITERIS DE PRESA DE MOSTRES:

Els controls s'han de realitzar segons les instruccions de la DF.

CONTROL DE L'OBRA ACABADA. INTERPRETACIÓ DE RESULTATS I ACTUACIONS EN CAS D'INCOMPLIMENT:

Correcció per part del contractista de les irregularitats observades.

No s'ha de permetre la continuació dels treballs fins que no estiguin solucionats els defectes d'execució.

P6 - TANCAMENTS I DIVISÒRIES

P6A - REIXATS I TANQUES LLEUGERES

P6AC - TANCAMENT DE MALLA D'ACER

0.- ELEMENTS QUE CONTEMPLA EL PLEC

P6AC-D7DZ.

Plec de condicions

1.- DEFINICIÓ I CONDICIONS DE LES PARTIDES D'OBRA EXECUTADES

Col·locació de tanca mòbil de 2 m d'alçària, de malla d'acer, fixada a peus prefabricats de formigó i amb el desmuntatge inclòs.

L'execució de la unitat d'obra inclou les operacions següents:

- Replanteig
- Col·locació dels peus prefabricats de formigó
- Col·locació dels bastidors que formen la tanca
- Desmuntatge del conjunt

CONDICIONS GENERALS:

La tanca ha de quedar ben fixada al suport. Ha d'estar aplomada i amb els angles i els nivells previstos.

Els muntants han de quedar verticals, independentment del pendent del terreny.

Toleràncies d'execució:

- Distància entre els suports: ± 5 mm
- Replanteig: ± 10 mm
- Nivell: ± 5 mm
- Aplomat: ± 5 mm

2.- CONDICIONS DEL PROCÉS D'EXECUCIÓ

Durant tot el procés constructiu, s'ha de garantir la protecció contra les empentes i els impactes i s'ha de mantenir l'aplomat amb l'ajuda d'elements auxiliars.

3.- UNITAT I CRITERI D'AMIDAMENT

m de llargària amidada segons les especificacions de la DT.

4.- NORMATIVA DE COMPLIMENT OBLIGATORI

No hi ha normativa de compliment obligatori.

P8 - REVESTIMENTS

P81 - ARREBOSSATS I ENGUIXATS

P811 - ARREBOSSAT

0.- ELEMENTS QUE CONTEMPLA EL PLEC

P811-3ETX.

Plec de condicions

1.- DEFINICIÓ I CONDICIONS DE LES PARTIDES D'OBRA EXECUTADES

Arrebossats realitzats amb morter de ciment, morter de calç, morter mixt o morter porós drenant, aplicats en paraments horitzontals o verticals, interiors o exteriors i formació d'arestes amb morter de ciment mixt o pasta de ciment ràpid.

S'han considerat els tipus següents:

- Arrebossat esquerdejat
- Arrebossat a bona vista
- Arrebossat reglejat

L'execució de la unitat d'obra inclou les operacions següents:

- Neteja i preparació de la superfície de suport
- Aplicació del revestiment
- Cura del morter

CSV (Codi de verificació Segura)	IV7F3TLZHVFN3CJYVXWE5YBAAM	Data i hora	29/11/2021 12:04:31
Normativa	Aquest document incorpora signatura electrònica reconeguda d'acord amb la llei 59/2003, 19 de desembre, de signatura electrònica		
Signat per	MARISOL CARRILLO MUÑOZ (CAP SERVEI D'EQUIPAMENTS MUNICIPALS)		
Signat per	RAQUEL MORERA IZQUIERDO (ARQUITECTE/A TÈCNIC/A ESPECIALITZAT I SEURETAT)		
URL de verificació	https://seu.mataro.cat/verifirma/code/IV7F3TLZHVFN3CJYVXWE5YBAAM	Pàgina	170/246



Arrebossat a bona vista o arrebossat reglejat:

- Neteja i preparació de la superfície de suport
- Execució de les mestres
- Aplicació del revestiment
- Acabat de la superfície
- Cura del morter
- Repassos i neteja final

ARREBOSSAT:

Ha de quedar ben adherit al suport.

El revestiment exterior ha de tenir junts de dilatació. La distància entre junts ha de ser suficient per tal que no s'esquerdi.

Quan l'acabat és deixat de regle, esquitxat o remolinat sense lliascar, a l'arrebossat acabat no hi ha d'haver esquerdes i ha de tenir una textura uniforme.

Quan l'acabat és remolinat i lliascat, a l'arrebossat acabat no hi ha d'haver pols, ni fissures, forats o d'altres defectes.

- Arrebossat esquerdejat: $\leq 1,8$ cm
 - Arrebossat reglejat o a bona vista: 1,1 cm
 - Arrebossat amb morter porós drenant: 2 a 4 cm
- Arrebossat reglejat:
- Distància entre mestres: ≤ 150 cm
- Toleràncies d'execució per a l'arrebossat:
- Planor:
 - Acabat esquerdejat: ± 10 mm
 - Acabat a bona vista: ± 5 mm
 - Acabat reglejat: ± 3 mm
 - Aplomat (parament vertical):
 - Acabat a bona vista: ± 10 mm/planta
 - Acabat reglejat: ± 5 mm/planta
 - Nivell (parament horitzontal):
 - Acabat a bona vista: ± 10 mm/planta
 - Acabat reglejat: ± 5 mm/planta
- Toleràncies quan l'arrebossat és a bona vista o reglejat:
- Gruix de l'arrebossat: ± 2 mm

2.- CONDICIONS DEL PROCÉS D'EXECUCIÓ

CONDICIONS GENERALS:

S'han d'aturar els treballs quan la temperatura sobrepassi els límits de 5°C i 35°C, la velocitat del vent sigui superior a 50 km/h o ploqui. Si, un cop executat el treball, es donen aquestes condicions, s'ha de revisar la feina feta i s'han de refer les parts afectades.

Per a iniciar-ne l'execució en els paraments interiors cal que la coberta s'hagi acabat, per als paraments situats a l'exterior cal, a més, que funcioni l'evacuació d'aigües.

S'han d'evitar cops i vibracions que puguin afectar el material durant l'adornament.

ARREBOSSAT:

S'han de col·locar tots els elements que hagin d'anar fixats als paraments i no dificultin l'execució del revestiment.

Els paraments d'aplicació han d'estar sanejats, nets i humits. Si cal, es poden repicar abans. Quan l'arrebossat és esquerdejat, s'ha d'aplicar llançant amb força el morter contra els paraments. Quan l'arrebossat és a bona vista, s'han de fer mestres amb el mateix morter a les cantonades i als racons.

Quan l'arrebossat és reglejat, s'han de fer mestres amb el mateix morter, als paraments, cantonades, racons i voltants d'obertures. Les arestes i les mestres han d'estar ben aplomades.

Quan l'arrebossat és esquitxat, s'ha d'aplicar en dues capes: la primera prement amb força sobre els paraments i la segona esquitxada sobre l'anterior.

El lliascat s'ha d'aplicar quan encara estigui humida la capa d'arrebossat.

El lliascat s'ha d'aplicar quan encara estigui humida la capa d'arrebossat.

Durant l'adornament s'ha d'humitejar la superfície del morter.

Per a fer assecatges artificials es requereix l'autorització explícita de la DF.

No s'han de fixar elements sobre l'arrebossat fins que hagin passat set dies, com a mínim, o s'hagi adormit.

3.- UNITAT I CRITERI D'AMIDAMENT

ARREBOSSAT:

m2 de superfície amidada segons les especificacions de la DT.

Amb deducció de la superfície corresponent a obertures d'acord amb els criteris següents:

En paraments verticals:

- Obertures ≤ 2 m2: No es dedueixen
- Obertures > 2 m2 i ≤ 4 m2: Es dedueix el 50%
- Obertures > 4 m2: Es dedueix el 100%

En paraments horitzontals:

- Obertures ≤ 1 m2: No es dedueixen
- Obertures > 1 m2: Es dedueix el 100%

Als forats que no es dedueixin, o que es dedueixin parcialment, l'amidament inclou la feina de fer els retorns, com ara brancals, llindes, etc. En cas de deduir-se el 100% del forat cal amidar també aquests paraments.

Aquests criteris inclouen la neteja dels elements que configuren les obertures, com és ara bastiments que s'hagin embrutat.

4.- NORMATIVA DE COMPLIMENT OBLIGATORI

No hi ha normativa de compliment obligatori.

5.- CONDICIONS DE CONTROL D'EXECUCIÓ I DE L'OBRA ACABADA

CONTROL D'EXECUCIÓ. OPERACIONS DE CONTROL:

Els punts de control més destacables són els següents:

- Neteja i preparació de la superfície sobre la que es realitzarà l'arrebossat.
- Control d'execució de les mestres
- Acabat de la superfície
- Repassos i neteja final
- Inspecció visual de la superfície acabada.

CONTROL DE L'OBRA ACABADA. OPERACIONS DE CONTROL:

Els punts de control més destacables són els següents:

- Repassos i neteja final
- Inspecció visual de la superfície acabada.

CRITERIS DE PRESA DE MOSTRES:

Els controls s'han de realitzar segons les instruccions de la DF.

INTERPRETACIÓ DE RESULTATS I ACTUACIONS EN CAS D'INCOMPLIMENT:

Correcció per part del contractista de les irregularitats observades.

P8 - REVESTIMENTS

P89 - PINTATS

P89H - PINTAT DE PARAMENT DE CIMENT

0 - ELEMENTS QUE CONTEMPLA EL PLEC

P89H-HE8C.

Plec de condicions

1.- DEFINICIÓ I CONDICIONS DE LES PARTIDES D'OBRA EXECUTADES

Preparació i aplicació d'un recobriments de pintura sobre superfícies de materials diversos mitjançant diferents capes aplicades en obra.

S'han considerat els tipus de superfícies següents:

- Superfícies de ciment, formigó o guix

S'han considerat els elements següents:

- Estructures
- Paraments
- Elements de tancament practicables (portes, finestres, balconeres)

CSV (Codi de verificació Segura)	IV7F3TLZHVFN3CJYVXWE5YBAAM	Data i hora	29/11/2021 12:04:31
Normativa	Aquest document incorpora signatura electrònica reconeguda d'acord amb la llei 59/2003, 19 de desembre, de signatura electrònica		
Signat per	MARISOL CARRILLO MUÑOZ (CAP SERVEI D'EQUIPAMENTS MUNICIPALS)		
Signat per	RAQUEL MORERA IZQUIERDO (ARQUITECTE/A TÈCNIC/A ESPECIALITZAT I SEGURETAT)		
URL de verificació	https://seu.mataro.cat/verifirma/code/IV7F3TLZHVFN3CJYVXWE5YBAAM	Pàgina	171/246



- Elements de protecció (baranes o reixes)
L'execució de la unitat d'obra inclou les operacions següents:
- Preparació de la superfície a pintar, fregat de l'òxid i neteja prèvia si és el cas, amb aplicació de les capes d'emprimació, de protecció o de fons, necessàries i del tipus adequat segons la composició de la pintura d'acabat
- Aplicació successiva, amb els intervals d'assecat, de les capes de pintura d'acabat
CONDICIONS GENERALS:
En el revestiment no hi ha d'haver fissures, bosses ni d'altres defectes.
Ha de tenir el color, la brillantor i la textura uniformes.
PINTAT A L'ESMALT:
Grau de la pel·lícula seca del revestiment: >= 125 micres

2.- CONDICIONS DEL PROCÉS D'EXECUCIÓ

CONDICIONS GENERALS:

S'han d'aturar els treballs si es donen les condicions següents:

- Temperatures inferiors a 5°C o superiors a 30°C

- Humiditat relativa de l'aire > 60%

- En exteriors: Velocitat del vent > 50 km/h, Pluja

Si un cop realitzats els treballs es donen aquestes condicions, s'ha de revisar la feina feta 24 h abans i s'han de refer les parts afectades.

Les superfícies d'aplicació han de ser netes i sense pols, taques ni greixos.

S'han de corregir i eliminar els possibles defectes del suport amb massilla, segons les instruccions del fabricant.

No es pot pintar sobre suports molt freds ni sobreescalfats.

El sistema d'aplicació del producte s'ha d'escollir d'acord amb les instruccions del fabricant i l'autorització de la DF.

Quan el revestiment estigui format per més d'una capa, la primera capa s'ha d'aplicar lleugerament diluïda, segons les instruccions del fabricant.

S'han d'evitar els treballs que desprenguin pols o partícules prop de l'àrea a tractar, abans, durant i després de l'aplicació.

No s'admet la utilització de procediments artificials d'assecatge.

SUPERFÍCIES DE CIMENT, FORMIGÓ O GUIX:

La superfície no ha de tenir fissures ni parts engrunades.

El suport ha d'estar suficientment sec i endurit per tal de garantir una bona adherència. Ha de tenir una humitat inferior al 6% en pes.

S'han de neutralitzar els àlcalis, les eflorescències, les floridures i les sals.

Temps mínim d'assecatge de la superfície abans d'aplicar la pintura:

- Guix: 3 mesos (hivern); 1 mes (estiu)

- Ciment: 1 mes (hivern); 2 setmanes (estiu)

3.- UNITAT I CRITERI D'AMIDAMENT

PINTAT DE PARAMENTS DE CIMENT O GUIX:

m2 de superfície real amidada segons les especificacions de la DF.

Amb deducció de la superfície corresponent a obertures d'acord amb els criteris següents:

- Obertures <= 4 m2: No es dedueixen

- Obertures > 4 m: Es dedueix el 100%

Aquests criteris inclouen la superfície dels paraments laterals de l'obertura en una fondària de 30 cm, com a màxim, excepte en el cas d'obertures de més de 4,00 m2, en que aquesta superfície s'ha d'amidar expressament.

Inclouen igualment la neteja dels elements que configuren l'obertura, com ara bastiments que s'hagin embrutat.

4.- NORMATIVA DE COMPLIMENT OBLIGATORI

PER A LA RESTA D'ELEMENTS:

No hi ha normativa de compliment obligatori.

5.- CONDICIONS DE CONTROL D'EXECUCIÓ I DE L'OBRA ACABADA

CONTROL D'EXECUCIÓ. OPERACIONS DE CONTROL:

Els punts de control més destacables són els següents:

- Inspecció visual de la superfície a pintar.

- Acceptació del procediment d'aplicació de la pintura per part de la DF.

CSV (Codi de verificació Segura)	IV7F3TLZHVFN3CJYVXWE5YBAAM	Data i hora	29/11/2021 12:04:31
Normativa	Aquest document incorpora signatura electrònica reconeguda d'acord amb la llei 59/2003, 19 de desembre, de signatura electrònica		
Signat per	MARISOL CARRILLO MUÑOZ (CAP SERVEI D'EQUIPAMENTS MUNICIPALS)		
Signat per	RAQUEL MORERA IZQUIERDO (ARQUITECTE/A TÈCNIC/A ESPECIALITZAT I SEGURETAT)		
URL de verificació	https://seu.mataro.cat/verifirma/code/IV7F3TLZHVFN3CJYVXWE5YBAAM	Pàgina	172/246





V. ESS ESTUDI DE SEGURETAT I SALUT

Secció d'Edificis Culturals, Cívics, Administratius i Mercats
Servei d'Equipaments Municipals
C. de Comadaran,1 08304 Mataró
Tel 93 758 24 44

CSV (Codi de verificació Segura)	IV7F3TLZHVFN3CJYVXWE5YBAAM	Data i hora	29/11/2021 12:04:31
Normativa	Aquest document incorpora signatura electrònica reconeguda d'acord amb la llei 59/2003, 19 de desembre, de signatura electrònica		
Signat per	MARISOL CARRILLO MUÑOZ (CAP SERVEI D'EQUIPAMENTS MUNICIPALS)		
Signat per	RAQUEL MORERA IZQUIERDO (ARQUITECTE/A TÈCNIC/A ESPECIALITZAT I SEGURETAT)		
URL de verificació	https://seu.mataro.cat/verifirma/code/IV7F3TLZHVFN3CJYVXWE5YBAAM	Pàgina	173/246



MEMÒRIA

1. OBJECTE DE L'ESTUDI DE SEGURETAT I SALUT

1.1. Identificació de les obres

1.2. Objecte

El present E.S.S. té com a objectiu establir les bases tècniques, per fixar els paràmetres de la prevenció de riscos professionals durant la realització dels treballs d'execució de les obres del Projecte objecte d'aquest estudi, així com complir amb les obligacions que es desprenen de la Llei 31 / 1995 i del RD 1627 / 1997, amb la finalitat de facilitar el control i el seguiment dels compromisos adquirits al respecte per part del/s Contractista/es.

En el present Estudi de Seguretat i Salut s'ha dut a terme un estudi aprofundit dels riscos inherents a l'execució de l'obra i de les mesures preventives i cautelars consegüents per garantir la seguretat de les persones en l'execució de les obres en compliment del que determina la Llei 3/2007 del 4 de juliol de l'obra pública en el seu article 18.3.h).

D'aquesta manera, s'integra en el Projecte Executiu/Constructiu, les premisses bàsiques per a les quals el/s Contractista/es constructor/s pugui/n preveure i planificar, els recursos tècnics i humans necessaris per a l'acompliment de les obligacions preventives en aquest centre de treball, de conformitat al seu Pla d'Acció Preventiva propi d'empresa, la seva organització funcional i els mitjans a utilitzar, havent de quedar tot allò recollit al Pla de Seguretat i Salut, que haurà/n de presentar-se al Coordinador de Seguretat i Salut en fase d'Execució, amb antelació a l'inici de les obres, per a la seva aprovació i l'inici dels tràmits de Declaració d'Obertura davant l'Autoritat Laboral.

En cas de què sigui necessari implementar mesures de seguretat no previstes en el present Estudi, a petició expressa del coordinador de seguretat i salut en fase d'execució de l'obra, el contractista elaborarà el corresponent annex al Pla de Seguretat i Salut de l'obra que desenvoluparà i determinarà les mesures de seguretat a dur a terme amb la memòria, plec de condicions, amidaments, preus i pressupost que li siguin d'aplicació si n'és el cas.

2. PROMOTOR - PROPIETARI

Promotor : AJUNTAMENTE DE MATARÓ
 NIF : P0812000H
 Adreça : La Riera, 48
 Població : Mataró

3. AUTOR/S DE L'ESTUDI DE SEGURETAT I SALUT

Redactor E.S.S. : Raquel Morera Izquierdo
 Titulació/ns : Arquitecta tècnica
 Col·legiat núm. : -
 Despatx professional : Comadaran, 1
 Població : Mataró

CSV (Codi de verificació Segura)	IV7F3TLZHVFN3CJYVXWE5YBAAM	Data i hora	29/11/2021 12:04:31
Normativa	Aquest document incorpora signatura electrònica reconeguda d'acord amb la llei 59/2003, 19 de desembre, de signatura electrònica		
Signat per	MARISOL CARRILLO MUÑOZ (CAP SERVEI D'EQUIPAMENTS MUNICIPALS)		
Signat per	RAQUEL MORERA IZQUIERDO (ARQUITECTE/A TÈCNIC/A ESPECIALITZAT I SEGURETAT)		
URL de verificació	https://seu.mataro.cat/verifirma/code/IV7F3TLZHVFN3CJYVXWE5YBAAM	Pàgina	174/246



4. DADES DEL PROJECTE

4.1. Autor/s del projecte

Autor del projecte : Raquel Morera Izquierdo
 Titulació/ns : Arquitecta tècnica
 Col·legiat núm. : -
 Despatx professional : Comadaran, 1
 Població : Mataró

4.2. Coordinador de Seguretat durant l'elaboració del projecte

Coordinador de S & S designat pel promotor : Raquel Morera Izquierdo
 Titulació/ns : Arquitecta tècnica
 Col·legiat núm. : -
 Despatx professional : Comadaran, 1
 Població : Mataró

4.3. Tipologia de l'obra

Es tracta d'un projecte d'enderroc d'un edifici aïllat format per planta baixa i dos plantes pis.

4.4. Situació

Carrer, plaça : Carrer de Rocafonda
 Número : 20
 Codi Postal : 08301
 Població : Mataró

4.5. Comunicacions

Carretera : Nacional II – C32
 Ferrocarril : Rodalies Renfe
 Línia Metro : -
 Línia Autobús : Mataró Bus (varies línies)

4.6. Subministrament i Serveis

Aigua : AMSA
 Gas : Gas Natural
 Electricitat : FECSA – ENDESA
 Sanejament : AMSA
 Altres : -

4.7. Localització de serveis assistencials, salvament i seguretat i mitjans d'evacuació

112

CSV (Codi de verificació Segura)	IV7F3TLZHVFN3CJYVXWE5YBAAM	Data i hora	29/11/2021 12:04:31
Normativa	Aquest document incorpora signatura electrònica reconeguda d'acord amb la llei 59/2003, 19 de desembre, de signatura electrònica		
Signat per	MARISOL CARRILLO MUÑOZ (CAP SERVEI D'EQUIPAMENTS MUNICIPALS)		
Signat per	RAQUEL MORERA IZQUIERDO (ARQUITECTE/A TÈCNIC/A ESPECIALITZAT I SEGURETAT)		
URL de verificació	https://seu.mataro.cat/verifirma/code/IV7F3TLZHVFN3CJYVXWE5YBAAM	Pàgina	175/246



4.8. Pressupost d'execució material del projecte

El Pressupost d'Execució Material (PEM) estimat de referència per aquest projecte, exclosa la Seguretat i Salut complementària, Despeses Generals i Benefici Industrial, és de 61.839,29 €. (seixanta-un mil vuit-cents trenta-nou euros amb vint-i-nou cèntims).

4.9. Termini d'execució

El termini estimat de duració dels treballs d'execució de l'obra és de 2 mesos.

4.10. Mà d'obra prevista

L'estimació de mà d'obra en punta d'execució és de 8 persones.

4.11. Oficis que intervenen en el desenvolupament de l'obra

Ajudant pintor
 Oficial 1a
 Oficial 1a paleta
 Oficial 1a pintor
 Oficial 1a electricista
 Oficial 1a lampista
 Oficial 1a muntador
 Ajudant pintor
 Manobre
 Manobre especialista
 Manobre per a seguretat i salut
 Manobre
 Manobre per a seguretat i salut
 Manobre especialista
 Oficial 1a
 Oficial 1a paleta
 Oficial 1a pintor

4.12. Tipologia dels materials a utilitzar a l'obra

AIGUA
 ARMILLA DE TREBALL
 BOTES DE SEGURETAT
 CALÇ
 CASC DE SEGURETAT
 CIMENT
 CEMENTS
 DAU DE FORMIGÓ PER A TANCA MÒBIL
 DEPOSICIÓ CONTROLADA DE RESIDUS
 DISPOSICIÓ DE RESIDUS
 EQUIPAMENT MÈDIC
 FARMACIOLA PER A PERSONAL D'OBRA
 GUANTS
 IMPRIMACIÓ
 MAONS CERÀMICS
 MASCARETA AUTOFILTRANT
 MATERIALS AUXILIARS PER A TANCAMENTS I DIVISÒRIES PER A SEGURETAT I SALUT
 MATERIALS PER A PROTECCIONS DE L'APARELL AUDITIU
 MATERIALS PER A PROTECCIONS DE L'APARELL OCULAR
 MATERIALS PER A PROTECCIONS DE L'APARELL RESPIRATORI
 MATERIALS PER A PROTECCIONS DE LES EXTREMITATS INFERIORS
 MATERIALS PER A PROTECCIONS DE LES EXTREMITATS SUPERIORS
 MATERIALS PER A PROTECCIONS DEL CAP

CSV (Codi de verificació Segura)	IV7F3TLZHVFN3CJYVXWE5YBAAM	Data i hora	29/11/2021 12:04:31
Normativa	Aquest document incorpora signatura electrònica reconeguda d'acord amb la llei 59/2003, 19 de desembre, de signatura electrònica		
Signat per	MARISOL CARRILLO MUÑOZ (CAP SERVEI D'EQUIPAMENTS MUNICIPALS)		
Signat per	RAQUEL MORERA IZQUIERDO (ARQUITECTE/A TÈCNIC/A ESPECIALITZAT I SEGURETAT)		
URL de verificació	https://seu.mataro.cat/verifirma/code/IV7F3TLZHVFN3CJYVXWE5YBAAM	Pàgina	176/246



MATERIALS PER A PROTECCIONS DEL COS
 MORTER SENSE ADDITIUS
 MORTERS AMB ADDITIUS
 NEUTRES
 ORELLERA PER A PROTECCIÓ DE L'APARELL AUDITIU
 PINTURA
 PINTURES, PASTES I ESMALTS
 ROBA DE TREBALL
 SORRA
 SORRES
 TANCA MÒBIL D'ACER
 TAP PER A PROTECCIÓ DE L'APARELL AUDITIU
 TOTXANA
 TOTXANES
 ULLERES DE SEGURETAT PER A PROTECCIÓ DE L'APARELL OCULAR

4.13. Maquinària prevista per a executar l'obra

Compressor amb dos martells pneumàtics
 Compressor amb dos martells pneumàtics
 Pala carregadora sobre pneumàtics de 8 a 14 t
 Pala excavadora giratoria sobre cadenes de 12 a 20 t
 Pala carregadora sobre pneumàtics de 8 a 14 t
 Pala excavadora giratoria sobre cadenes de 12 a 20 t
 Camió per a transport de 7 t
 Camió per a transport de 7 t
 Mesclador continu amb sitja per a morter preparat a granel
 Formigonera de 165 l
 Formigonera de 165 l
 Equip i elements auxiliars per a tall oxiacetilènic
 Equip i elements auxiliars per a tall oxiacetilènic

5. INSTAL·LACIONS PROVISIONALS

5.1. Instal·lació elèctrica provisional d'obra

Es faran els tràmits adients, per tal que la companyia subministradora d'electricitat o una acreditada faci la connexió des de la línia subministradora fins els quadres on s'ha d'instal·lar la caixa general de protecció i els comptadors, des dels quals els Contractistes procediran a muntar la resta de la instal·lació elèctrica de subministrament provisional a l'obra, conforme al Reglament Electrotècnic de Baixa Tensió, segons el projecte d'un instal·lador autoritzat.

Es realitzarà una distribució sectoritzada, que garanteixi l'adient subministrament a tots els talls i punts de consum de l'obra, amb conductor tipus V -750 de coure de seccions adequades canalitzades en tub de PVC, rígid blindat o flexible segons el seu recorregut, però sempre amb l'apantallament suficient per a resistir al pas de vehicles i trànsit normal d'una obra.

La instal·lació elèctrica tindrà una xarxa de protecció de terra mitjançant cable de coure nu que estarà connectat a una javelina, plaques de connexió al terra, segons càlcul del projectista i comprovació de l'instal·lador.

Les mesures generals de seguretat en la instal·lació elèctrica són les següents:

- **Connexió de servei**

- Es realitzarà d'acord amb la companyia de subministrament.
- La seva secció vindrà determinada per la potència instal·lada.
- Existirà un mòdul de protecció (fusibles i limitadors de potència).

CSV (Codi de verificació Segura)	IV7F3TLZHVFN3CJYVXWE5YBAAM	Data i hora	29/11/2021 12:04:31
Normativa	Aquest document incorpora signatura electrònica reconeguda d'acord amb la llei 59/2003, 19 de desembre, de signatura electrònica		
Signat per	MARISOL CARRILLO MUÑOZ (CAP SERVEI D'EQUIPAMENTS MUNICIPALS)		
Signat per	RAQUEL MORERA IZQUIERDO (ARQUITECTE/A TÈCNIC/A ESPECIALITZAT I SEGURETAT)		
URL de verificació	https://seu.mataro.cat/verifirma/code/IV7F3TLZHVFN3CJYVXWE5YBAAM	Pàgina	177/246



- Estarà situada sempre fora de l'abast de la maquinària d'elevació i les zones sense pas de vehicles.

- **Quadre General**

- Disposarà de protecció vers als contactes indirectes mitjançant diferencial de sensibilitat mínima de 300 mA. Per a enllumenat i eines elèctriques de doble aïllament la seva sensibilitat caldrà que sigui de 30 mA.
- Disposarà de protecció vers als contactes directes per tal que no hi existeixin parts en tensió al descobert (embornals, cargols de connexió, terminals automàtics, etc.).
- Disposarà d'interruptors de tall magnetotèrmics per a cadascú dels circuits independents. Els dels aparells d'elevació hauran de ser de tall omnipolar (tallaran tots els conductors, inclòs el neutre).
- Anirà connectat a terra (resistència màxima 78 Ω). A l'inici de l'obra es realitzarà una connexió al terra provisional que haurà d'estar connectada a l'anell de terres, tot seguit després de realitzats els fonaments.
- Estarà protegida de la intempèrie.
- És recomanable l'ús de clau especial per a la seva obertura.
- Se senyalitzarà amb senyal normalitzada d'avertència de risc elèctric (R.D. 485/97).

- **Conductors**

- Disposaran d'un aïllament de 1000 v de tensió nominal, que es pot reconèixer per la seva impressió sobre el mateix aïllament.
- Els conductors aniran soterrats, o grapats als paraments verticals o sostres allunyats de les zones de pas de vehicles i / o persones.
- Les empiuladures hauran de ser realitzades mitjançant „jocs“ d'endolls, mai amb regletes de connexió, retorçiments i embetats.

- **Quadres secundaris**

- Seguiran les mateixes especificacions establertes pel quadre general i hauran de ser de doble aïllament.
- Cap punt de consum pot estar a més de 25 m d'un d'aquests quadres.
- Encara que la seva composició variarà segons les necessitats, l'aparellatge més convencional dels equips secundaris per planta és el següent:
 - 1 Magnetotèrmic general de 4P : 30 A.
 - 1 Diferencial de 30 A : 30 mA.
 - 1 Magnetotèrmic 3P : 20 mA.
 - 4 Magnetotèrmics 2P : 16 A.
 - 1 Connexió de corrent 3P + T : 25 A.
 - 1 Connexió de corrent 2P + T : 16 A.
 - 2 Connexió de corrent 2P : 16 A.
 - 1 Transformador de seguretat : (220 v./ 24 v.).
 - 1 Connexió de corrent 2P : 16 A.

- **Connexions de corrent**

- Aniran proveïdes d'embornals de connexió al terra, excepció feta per a la connexió d'equips de doble aïllament.
- S'empararan mitjançant un magnetotèrmic que faciliti la seva desconexió.
- Es faran servir els següents colors:
 - Connexió de 24 v : Violeta.
 - Connexió de 220 v : Blau.
 - Connexió de 380 v : Vermell
- No s'empararan connexions tipus „lladre“.

- **Maquinària elèctrica**

- Disposarà de connexió a terra.

CSV (Codi de verificació Segura)	IV7F3TLZHVFN3CJYVXWE5YBAAM	Data i hora	29/11/2021 12:04:31
Normativa	Aquest document incorpora signatura electrònica reconeguda d'acord amb la llei 59/2003, 19 de desembre, de signatura electrònica		
Signat per	MARISOL CARRILLO MUÑOZ (CAP SERVEI D'EQUIPAMENTS MUNICIPALS)		
Signat per	RAQUEL MORERA IZQUIERDO (ARQUITECTE/A TÈCNIC/A ESPECIALITZAT I SEGURETAT)		
URL de verificació	https://seu.mataro.cat/verifirma/code/IV7F3TLZHVFN3CJYVXWE5YBAAM	Pàgina	178/246



- Els aparells d'elevació aniran proveïts d'interruptor de tall omnipolar.
 - Es connectaran a terra el guiament dels elevadors i els carrils de grua o d'altres aparells d'elevació fixos.
 - L'establiment de connexió a les bases de corrent, es farà sempre amb clavilla normalitzada.
- **Enllumenat provisional**
 - El circuit disposarà de protecció diferencial d'alta sensibilitat, de 30 mA.
 - Els portalàmpades haurà de ser de tipus aïllant.
 - Es connectarà la fase al punt central del portalàmpades i el neutre al lateral més pròxim a la violla.
 - Els punts de llum a les zones de pas s'instal·laran als sostres per tal de garantir-ne la inaccessibilitat a les persones.
 - **Enllumenat portàtil**
 - La tensió de subministrament no ultrapassarà els 24 v o alternativament disposarà de doble aïllament, Classe II de protecció intrínseca en previsió de contactes indirectes.
 - Disposarà de mànec aïllant, carcassa de protecció de la bombeta amb capacitat anticops i suport de sustentació.

5.2. Instal·lació d'aigua provisional d'obra

Per part del Contractista Principal, es realitzaran les gestions adients davant de la companyia subministradora d'aigua, perquè instal·lin una derivació des de la canonada general al punt on s'ha de col·locar el corresponent comptador i puguin continuar la resta de la canalització provisional per l'interior de l'obra.

La distribució interior d'obra podrà realitzar-se amb canonada de PVC flexible amb els ronsals de distribució i amb canya galvanitzada o coure, dimensionat segons el Codi Tècnic de l'Edificació relatives a fontaneria en els punts de consum, tot allò garantit en una total estanquitat i aïllament dialèctric en les zones necessàries.

5.3. Instal·lació de sanejament

Des del començament de l'obra, es connectaran a la xarxa de clavegueram públic, les instal·lacions provisionals d'obra que produeixin abocaments d'aigües brutes.

Si es produís algun retard en l'obtenció del permís municipal de connexió, s'haurà de realitzar, a càrrec del contractista, una fossa sèptica o pou negre tractat amb bactericides.

5.4. Altres instal·lacions. Prevenció i protecció contra incendis

Per als treballs que comportin la introducció de flama o d'equip productor d'espurnes a zones amb risc d'incendi o d'explosió, caldrà tenir un permís de forma explícita, fet per una persona responsable, on al costat de les dates inicial i final, la naturalesa i la localització del treball, i l'equip a usar, s'indicaran les precaucions a adoptar respecte als combustibles presents (sòlids, líquids, gasos, vapors, pols), neteja prèvia de la zona i els mitjans addicionals d'extinció, vigilància i ventilació adequats.

- Les precaucions generals per la prevenció i la protecció contra incendis seran les següents
- La instal·lació elèctrica haurà d'estar d'acord amb allò establert a la Instrucció M.I.B.T. 026 del vigent Reglament Electrotècnic de Baixa Tensió per a locals amb risc d'incendis o explosions.
 - Es limitarà la presència de productes inflamables en els llocs de treball a les quantitats estrictament necessàries perquè el procés productiu no s'aturi. La resta es guardarà en locals diferents al de treball, i en el cas que això no fos possible es farà

CSV (Codi de verificació Segura)	IV7F3TLZHVFN3CJYVXWE5YBAAM	Data i hora	29/11/2021 12:04:31
Normativa	Aquest document incorpora signatura electrònica reconeguda d'acord amb la llei 59/2003, 19 de desembre, de signatura electrònica		
Signat per	MARISOL CARRILLO MUÑOZ (CAP SERVEI D'EQUIPAMENTS MUNICIPALS)		
Signat per	RAQUEL MORERA IZQUIERDO (ARQUITECTE/A TÈCNIC/A ESPECIALITZAT I SEURETAT)		
URL de verificació	https://seu.mataro.cat/verifirma/code/IV7F3TLZHVFN3CJYVXWE5YBAAM	Pàgina	179/246



en recintes aïllats i condicionats. En tot cas, els locals i els recintes aïllats compliran allò especificat a la Norma Tècnica „MIE-APQ-001 Almacenamiento de líquidos inflamables y combustibles“ del Reglament sobre Emmagatzematge de Productes Químics.

- S'instal·laran recipients contenidors hermètics i incombustibles en què s'hauran de dipositar els residus inflamables, retalls, etc.
- Es col·locaran vàlvules antirretorn de flama al bufador o a les mànegues de l'equip de soldadura oxiacetilènica.
- L'emmagatzematge i ús de gasos líquids compliran amb tot allò establert a la instrucció MIE-AP7 del vigent Reglament d'Aparells a pressió en la norma 9, apartats 3 i 4 en allò referent a l'emmagatzematge, la utilització, l'inici del servei i les condicions particulars de gasos inflamables.
- Els camins d'evacuació estaran lliures d'obstacles. Existirà una senyalització indicant els llocs de prohibició de fumar, situació d'extintors, camins d'evacuació, etc.
- Han de separar-se clarament els materials combustibles els uns dels altres, i tots ells han d'evitar qualsevol tipus de contacte amb equips i canalitzacions elèctriques.
- La maquinària, tant fixa com mòbil, accionada per energia elèctrica, ha de tenir les connexions de corrent ben realitzades, i en els emplaçaments fixos, se l'haurà de proveir d'aïllament al terra. Tots els devessalls, engegats i deixalles que es produeixin pel treball han de ser retirats amb regularitat, deixant nets diàriament els voltants de les màquines.
- Les operacions de transvasament de combustible han d'efectuar-se amb bona ventilació, fora de la influència d'espurnes i fonts d'ignició. Han de preveure's també les conseqüències de possibles vessaments durant l'operació, pel que caldrà tenir a mà, terra o sorra.
- La prohibició de fumar o encendre qualsevol tipus de flama ha de formar part de la conducta a seguir en aquests treballs.
- Quan es transvasin líquids combustibles o s'omplin dipòsits hauran de parar-se els motors accionats amb el combustible que s'està transvasant.
- Quan es fan regates o forats per permetre el pas de canalitzacions, han d'obturar-se ràpidament per evitar el pas de fum o flama d'un recinte de l'edifici a un altre, evitant-se així la propagació de l'incendi. Si aquests forats s'han practicat en parets tallafocs o en sostres, la mencionada obturació haurà de realitzar-se de forma immediata i amb productes que assegurin l'estanquitat contra fum, calor i flames.
- En les situacions descrites anteriorment (magatzems, maquinària fixa o mòbil, transvasament de combustible, muntatge d'instal·lacions energètiques) i en aquelles, altres en què es manipuli una font d'ignició, cal col·locar extintors, la càrrega i capacitat dels quals estigui en consonància amb la naturalesa del material combustible i amb el seu volum, així com sorra i terra a on es manegui líquids inflamables, amb l'eina pròpia per estendre-la. En el cas de grans quantitats d'aplec, emmagatzement o concentració d'emballatges o devessalls, han de completar-se els mitjans de protecció amb mànegues de rec que proporcionin aigua abundant.

- **Emplaçament i distribució dels extintors a l'obra**

Els principis bàsics per l'emplaçament dels extintors, són:

- Els extintors manuals es col·locaran, senyalitzats, sobre suports fixats a paraments verticals o pilars, de forma que la part superior de l'extintor quedi com a màxim a 1,70 m del sòl.
- En àrees amb possibilitats de focs „A“, la distància a recórrer horitzontalment, des de qualsevol punt de l'àrea protegida fins a aconseguir l'extintor adequat més pròxim, no excedirà de 25 m.
- En àrees amb possibilitats de focs „B“, la distància a recórrer horitzontalment, des de qualsevol punt de l'àrea protegida fins a aconseguir l'extintor adequat més pròxim, no excedirà de 15 m.
- Els extintors mòbils hauran de col·locar-se en aquells punts on s'estimi que existeix una major probabilitat d'originar-se un incendi, a ser possible, pròxims a les sortides i sempre en llocs de fàcil visibilitat i accés. En locals grans o quan existeixin obstacles que dificultin la seva localització, s'assenyalarà convenientment la seva ubicació.

CSV (Codi de verificació Segura)	IV7F3TLZHVFN3CJYVXWE5YBAAM	Data i hora	29/11/2021 12:04:31
Normativa	Aquest document incorpora signatura electrònica reconeguda d'acord amb la llei 59/2003, 19 de desembre, de signatura electrònica		
Signat per	MARISOL CARRILLO MUÑOZ (CAP SERVEI D'EQUIPAMENTS MUNICIPALS)		
Signat per	RAQUEL MORERA IZQUIERDO (ARQUITECTE/A TÈCNIC/A ESPECIALITZAT I SEGURETAT)		
URL de verificació	https://seu.mataro.cat/verifirma/code/IV7F3TLZHVFN3CJYVXWE5YBAAM	Pàgina	180/246



6. SERVEIS DE SALUBRITAT I CONFORT DEL PERSONAL

Les instal·lacions provisionals d'obra s'adaptaran a les característiques especificades als articles 15 i ss del R.D. 1627/97, de 24 d'octubre, relatiu a les DISPOSICIONS MÍNIMES DE SEGURETAT I SALUT A LES OBRES DE CONSTRUCCIÓ.

Per al servei de neteja d'aquestes instal·lacions higièniques, es responsabilitzarà a una persona o un equip, els quals podran alternar aquest treball amb altres propis de l'obra.

En situació de risc sanitari caldrà preveure un increment de la desinfecció i neteja del espais destinats a aquest serveis (1 neteja/desinfecció diària), d'acord amb les instruccions de les autoritats sanitàries.

Per l'execució d'aquesta obra, es disposarà de les instal·lacions del personal que es defineixen i detallen tot seguit:

6.1. Serveis higiènics

- Lavabos

Com a mínim un per a cada 10 persones.

En situació de risc sanitari Covid-19 cal que estiguin dotats d'ampolles amb hidrogel desinfectant amb dosificadors automàtics, i tovalloles de paper, i un cubell específic per recollir el material de protecció d'un sol ús.

- Cabines d'evacuació

S'ha d'instal·lar una cabina d'1,5 m² x 2,3 m d'altura, dotada de placa turca, com a mínim, per a cada 25 persones

- Local de dutxes

Cada 10 treballadors, disposaran d'una cabina de dutxa de dimensions mínimes d'1,5 m² x 2,3 m d'altura, dotada d'aigua freda-calenta, amb terra antilliscant.

6.2. Vestuaris

Superfície aconsellable 2 m² per treballador contractat.

En situació de risc sanitari Covid-19 es recomana una superfície per treballador de 4 m² per garantir les distàncies entre usuaris de 2 m.

6.3. Menjador

Diferent del local de vestuari. A efectes de càlcul haurà de considerar-se entre 1,5 i 2 m² per treballador que mengi a l'obra.

En situació de risc sanitari Covid-19 es recomana una superfície per treballador de 4 m² per garantir les distàncies entre usuaris de 2 m.

Equipat amb banc allargat o cadires, proper a un punt de subministrament d'aigua (1 aixeta i pica rentaplats per a cada 10 comensals), mitjans per a escalfar menjars (1 microones per a cada 10 comensals), i cubell hermètic (60 l de capacitat, amb tapa) per a dipositar les escombraries.

6.4. Local de descans

En aquelles obres que s'ocupen simultàniament més de 50 treballadors durant més de 3 mesos, és recomanable que s'estableixi un recinte destinat exclusivament al descans del

CSV (Codi de verificació Segura)	IV7F3TLZHVFN3CJYVXWE5YBAAM	Data i hora	29/11/2021 12:04:31
Normativa	Aquest document incorpora signatura electrònica reconeguda d'acord amb la llei 59/2003, 19 de desembre, de signatura electrònica		
Signat per	MARISOL CARRILLO MUÑOZ (CAP SERVEI D'EQUIPAMENTS MUNICIPALS)		
Signat per	RAQUEL MORERA IZQUIERDO (ARQUITECTE/A TÈCNIC/A ESPECIALITZAT I SEGURETAT)		
URL de verificació	https://seu.mataro.cat/verifirma/code/IV7F3TLZHVFN3CJYVXWE5YBAAM	Pàgina	181/246



personal, situat el més pròxim possible al menjador i serveis.

A efectes de càlcul haurà de considerar-se 3 m² per usuari habitual.

En situació de risc sanitari Covid-19 es recomana una superfície per treballador de 6 m² per garantir les distàncies entre usuaris de 2 m.

6.5. Local d'assistència a accidentats

En aquells centres de treball que ocupin simultàniament més de 50 treballadors durant més d'un mes, s'establirà un recinte destinat exclusivament a les cures del personal d'obra. Els locals de primers auxilis disposaran, com a mínim, de:

- una farmaciola,
- una llitera,
- una font d'aigua potable.

El material i els locals de primers auxilis hauran d'estar senyalitzats clarament i situats a prop dels llocs de treball.

El terra i les parets del local d'assistència a accidentats, han de ser impermeables, pintats preferiblement en colors clars. Lluminós, caldejat a l'estació freda, ventilat si fos necessari de manera forçada en cas de dependències subterrànies. Haurà de tenir a la vista el quadre d'adreces i telèfons dels centres assistencials més pròxims, ambulàncies i bombers.

En obres a les quals el nivell d'ocupació simultani estigui entre els 25 i els 50 treballadors, el local d'assistència a accidentats podrà ser substituït per un armari farmaciola emplaçat a l'oficina d'obra. L'armari farmaciola, custodiat pel socorrista de l'obra, haurà d'estar dotat com a mínim de: alcohol, aigua oxigenada, pomada antisèptica, gases, benes sanitàries de diferents grandàries, benes elàstiques compressives autoadherents, esparadrap, tiretes, mercurrocrom o antisèptic equivalent, analgèsics, bicarbonat, pomada per a picades d'insectes, pomada per a cremades, tisoires, pinces, dutxa portàtil per a ulls, termòmetre clínic, caixa de guants esterilitzats i torniquet.

Per a contractacions inferiors, podrà ser suficient disposar d'una farmaciola de butxaca o portàtil, custodiada per l'encarregat.

El Servei de Prevenció de l'empresa contractista establirà els medis materials i humans addicionals per tal d'efectuar la Vigilància de la Salut d'acord al que estableix la llei 31/95.

A més, es disposarà d'una farmaciola portàtil amb el contingut següent:

- desinfectants i antisèptics autoritzats,
- gases estèrils,
- cotó hidròfil,
- benes,
- esparadrap,
- apòsits adhesius,
- estisoires,
- pinces,
- guants d'un sol ús
- *en situació de risc sanitari Covid-19 termòmetre sense contacte*

El material de primers auxilis es revisarà periòdicament, i es reposarà de manera immediata el material utilitzat o caducat.

7. ÀREES AUXILIARS

7.1. Centrals i plantes

CSV (Codi de verificació Segura)	IV7F3TLZHVFN3CJYVXWE5YBAAM	Data i hora	29/11/2021 12:04:31
Normativa	Aquest document incorpora signatura electrònica reconeguda d'acord amb la llei 59/2003, 19 de desembre, de signatura electrònica		
Signat per	MARISOL CARRILLO MUÑOZ (CAP SERVEI D'EQUIPAMENTS MUNICIPALS)		
Signat per	RAQUEL MORERA IZQUIERDO (ARQUITECTE/A TÈCNIC/A ESPECIALITZAT I SEURETAT)		
URL de verificació	https://seu.mataro.cat/verifirma/code/IV7F3TLZHVFN3CJYVXWE5YBAAM	Pàgina	182/246



Estaran ubicades estratègicament en funció de les necessitats de l'obra. En el trànsit de vehicles als seus accessos es tindrà molta cura pel que fa a l'ordre, abalisament i senyalització, amb una amplada mínima de la zona de rodadura de 6 m i pòrtic de gàlib de limitació en altura, mínima de 4 m.

L'accés a la instal·lació resta restringida exclusivament al personal necessari per a la seva explotació, restant expressament abalisada, senyalitzada i prohibida la presència de tota persona en el radi de gir de la dragalina. Tots els accessos o passarel·les situats a altures superiors a 2 m sobre el sòl o plataforma de nivell inferior, disposarà de barana reglamentària d'1 m d'altura.

Els elements mòbils i transmissions estaran apantallats a les zones de treball o de pas susceptibles de possibilitar atrapaments o en el seu defecte es trobaran degudament senyalitzats. Els buits horitzontals estaran condemnats i, si no fos possible com en el cas de la fossa del skip, es disposarà de baranes laterals reglamentàries d'1 m d'altura i topall per a rodadura de vehicles.

La construcció de l'estacada destinada a la contenció i separació d'àrids, serà ferma i arriostrada en previsió de bolcades.

Les sitges de ciment no seran hermètiques, per evitar l'efecte de la pressió. La boca de recepció de la sitja estarà condemnada amb un sòlid engrallat o relliga metàl·lica. La tapa disposarà de barana perimetral reglamentària d'1 m d'altura. L'accés mitjançant escala „de gat“ estarà protegida mitjançant argolles metàl·liques (\varnothing 0,80 m) a partir de 2 m de l'arrancada.

La instal·lació elèctrica complirà amb les especificacions del Reglament Electrotècnic de Baixa Tensió.

Les operacions de manteniment preventiu es realitzaran de conformitat a les instruccions del fabricant o importador.

7.2. Tallers

Estaran ubicats estratègicament en funció de les necessitats de l'obra.

De forma general els locals destinats a tallers, tindran les següents dimensions mínimes (descomptats els espais ocupats per màquines, aparells, instal·lacions i/o materials): 3 m d'altura de pis a sostre, 2 m² de superfície i 10 m³ de volum per treballador.

La circulació del personal i els materials estarà ordenada amb molta cura, abalisada i senyalitzada, amb una amplada mínima de la zona de pas de personal (sense càrrega) d'1,20 m² per a passadissos principals (1 m en passadissos secundaris) independent de les vies de manutenció mecànica de materials. En zones de pas, la separació entre màquines i/o equips mai no serà inferior a 0,80 m (comptat des del punt més sortint del recorregut de l'òrgan mòbil més pròxim). Al voltant dels equips que generin calor radiant, es mantindrà un espai lliure no inferior a 1,50 m, estaran apantallats i disposaran de mitjans portàtils d'extinció adequats. Les instal·lacions provisionals suspeses sobre zones de pas estaran canalitzades a una altura mínima d'1,90 m sobre el nivell del paviment.

La intensitat mínima d'il·luminació, en els llocs d'operació de les màquines i equips, serà de 200 lux. La il·luminació d'emergència serà capaç de mantenir, al menys durant una hora, una intensitat de 5 lux, i la seva font d'energia serà independent del sistema normal d'il·luminació.

L'accés, als diferents tallers provisionals d'obra, ha de restar restringit exclusivament al personal adscrit a cada un d'ells, restant expressament abalisada, senyalitzada i prohibida la presència de tota persona en el radi d'actuació de càrregues suspeses, així com en els de desplaçament i servituds de màquines i/o equips. Tots els accessos o passarel·les situades

CSV (Codi de verificació Segura)	IV7F3TLZHVFN3CJYVXWE5YBAAM	Data i hora	29/11/2021 12:04:31
Normativa	Aquest document incorpora signatura electrònica reconeguda d'acord amb la llei 59/2003, 19 de desembre, de signatura electrònica		
Signat per	MARISOL CARRILLO MUÑOZ (CAP SERVEI D'EQUIPAMENTS MUNICIPALS)		
Signat per	RAQUEL MORERA IZQUIERDO (ARQUITECTE/A TÈCNIC/A ESPECIALITZAT I SEGURETAT)		
URL de verificació	https://seu.mataro.cat/verifirma/code/IV7F3TLZHVFN3CJYVXWE5YBAAM	Pàgina	183/246



a altures superiors a 2 m sobre el sòl o plataforma de nivell inferior, disposarà de barana reglamentària d'1 m d'altura.

Els elements mòbils i transmissions estaran apantallats a les zones de treball o de pas susceptibles de possibilitar atrapaments o en el seu defecte es trobaran degudament senyalitzats. Els buits horitzontals seran condemnats.

La instal·lació elèctrica complirà amb les especificacions del Reglament Electrotècnic de Baixa Tensió.

Les operacions de manteniment preventiu de la maquinària es realitzaran de conformitat a les instruccions del fabricant o importador.

Les emanacions de pols, fibres, fums, gasos, vapors o boirines disposaran d'extracció localitzada, en la mesura del possible, evitant la seva difusió per l'atmosfera. En els tallers tancats, el subministrament d'aire fresc i net per hora i ocupant serà, al menys, de 30 a 50 m³, llevat que s'efectuï una renovació total d'aire diversos cops per hora (no inferior a 10 cops).

7.3. Zones d'apilament. Magatzems

Els materials emmagatzemats a l'obra, hauran de ser els compresos entre els valors „mínims-màxims“, segons una adequada planificació, que impedeixi estacionaments de materials i/o equips inactius que puguin ésser causa d'accident.

Els Mitjans Auxiliars d'Utilitat Preventiva, necessaris per a complementar la manipulació manual o mecànica dels materials apilats, hauran estat previstos en la planificació dels treballs.

Les zones d'apilament provisional estaran balisades, senyalitzades i il·luminades adequadament.

De forma general el personal d'obra (tant propi com subcontractat) haurà rebut la formació adequada respecte als principis de manipulació manual de materials. De forma més singularitzada, els treballadors responsables de la realització de maniobres amb mitjans mecànics, tindran una formació qualificada de les seves comeses i responsabilitats durant les maniobres.

8. TRACTAMENT DE RESIDUS

El Contractista és responsable de gestionar els sobrants de l'obra de conformitat amb les directrius del Decret 89/2010 de 29 de juny pel que s'aprova el Programa de gestió de residus de la construcció de Catalunya (PROGROC), i del R.D. 105/2008, d'1 de febrer, regulador dels enderrocs i d'altres residus de construcció, a fi i efecte de minimitzar la producció de residus de construcció com a resultat de la previsió de determinats aspectes del procés, que cal considerar tant en la fase de projecte com en la d'execució material de l'obra i/o l'enderroc o desconstrucció.

Al projecte s'ha avaluat el volum i les característiques dels residus que previsiblement s'originaran i les instal·lacions de reciclatge més properes per tal que el Contractista triï el lloc on portarà els seus residus de construcció.

Els residus es lliuraran a un gestor autoritzat, finançant el contractista, els costos que això comporti.

Si a les excavacions i buidats de terres apareixen antics dipòsits o canonades, no detectades prèviament, que continguin o hagin pogut contenir productes tòxics i contaminants, es buidaran prèviament i s'aïllaran els productes corresponents de l'excavació per ser evacuats independentment de la resta i es lliuraran a un gestor autoritzat.

CSV (Codi de verificació Segura)	IV7F3TLZHVFN3CJYVXWE5YBAAM	Data i hora	29/11/2021 12:04:31
Normativa	Aquest document incorpora signatura electrònica reconeguda d'acord amb la llei 59/2003, 19 de desembre, de signatura electrònica		
Signat per	MARISOL CARRILLO MUÑOZ (CAP SERVEI D'EQUIPAMENTS MUNICIPALS)		
Signat per	RAQUEL MORERA IZQUIERDO (ARQUITECTE/A TÈCNIC/A ESPECIALITZAT I SEURETAT)		
URL de verificació	https://seu.mataro.cat/verifirma/code/IV7F3TLZHVFN3CJYVXWE5YBAAM	Pàgina	184/246



En situació de risc sanitari Covid-19, cal gestionar de forma separada de la resta, els residus dels cubells on es recullen els EPIs d'un sol ús, les tovalloles de paper del rentat de mans i aparells.

9. TRACTAMENT DE MATERIALS I/O SUBSTÀNCIES PERILLOSES

El Contractista es responsable d'assegurar-se per mediació de l'Àrea d'Higiene Industrial del seu Servei de Prevenció, la gestió del control dels possibles efectes contaminants dels residus o materials emprats a l'obra, que puguin generar potencialment malalties o patologies professionals als treballadors i/o tercers exposats al seu contacte i/o manipulació.

L'assessoria d'Higiene Industrial comprendrà la identificació, quantificació, valoració i propostes de correcció dels factors ambientals, físics, químics i biològics, dels materials i/o substàncies perilloses, per a fer-los compatibles amb les possibilitats d'adaptació de la majoria (gairebé totalitat) dels treballadors i/o tercers aliens exposats. Als efectes d'aquest projecte, els paràmetres de mesura s'establirà mitjançant la fixació dels valors límit TLV (Threshold Limits Values) que fan referència als nivells de contaminació d'agents físics o químics, per sota dels quals els treballadors poden estar exposats sense perill per a la seva salut. El TLV s'expressa amb un nivell de contaminació mitjana en el temps, per a 8 h/dia i 40 h/setmana.

9.1. Manipulació

En funció de l'agent contaminant, del seu TLV, dels nivells d'exposició i de les possibles vies d'entrada a l'organisme humà, el Contractista haurà de reflectir en el seu Pla de Seguretat i Salut les mesures correctores pertinents per a establir unes condicions de treball acceptables per als treballadors i el personal exposat, de forma singular a:

- Amiant.
- Plom. Crom, Mercuri, Níquel.
- Sílice.
- Vinil.
- Urea formol.
- Ciment.
- Soroll.
- Radiacions.
- Productes tixotròpics (bentonita)
- Pintures, dissolvents, hidrocarburs, coles, resines epoxi, greixos, olis.
- Gasos líquids del petroli.
- Baixos nivells d'oxigen respirable.
- Animals.
- Entorn de drogodependència habitual.

9.2. Delimitació / condicionament de zones d'apilament

Les substàncies i/o els preparats es rebran a l'obra etiquetats de forma clara, indeleble i com a mínim amb el text en idioma espanyol.

L'etiqueta ha de contenir:

- a. Denominació de la substància d'acord amb la legislació vigent o en el seu defecte nomenclatura de la IUPAC. Si és un preparat, la denominació o nom comercial.
- b. Nom comú, si és el cas.
- c. Concentració de la substància, si és el cas. Si és tracta d'un preparat, el nom químic de les substàncies presents.
- d. Nom, direcció i telèfon del fabricant, importador o distribuïdor de la substància o preparat perillós.
- e. Pictogrames i indicadors de perill, d'acord amb la legislació vigent.
- f. Riscos específics, d'acord amb la legislació vigent.
- g. Consells de prudència, d'acord amb la legislació vigent.

CSV (Codi de verificació Segura)	IV7F3TLZHVFN3CJYVXWE5YBAAM	Data i hora	29/11/2021 12:04:31
Normativa	Aquest document incorpora signatura electrònica reconeguda d'acord amb la llei 59/2003, 19 de desembre, de signatura electrònica		
Signat per	MARISOL CARRILLO MUÑOZ (CAP SERVEI D'EQUIPAMENTS MUNICIPALS)		
Signat per	RAQUEL MORERA IZQUIERDO (ARQUITECTE/A TÈCNIC/A ESPECIALITZAT I SEGURETAT)		
URL de verificació	https://seu.mataro.cat/verifirma/code/IV7F3TLZHVFN3CJYVXWE5YBAAM	Pàgina	185/246



- h. El número CEE, si en té.
- i. La quantitat nominal del contingut (per preparats).

El fabricant, l'importador o el distribuïdor haurà de facilitar al Contractista destinatari, la fitxa de seguretat del material i/o la substància perillosa, abans o en el moment del primer lliurament.

Les condicions bàsiques d'emmagatzematge, apilament i manipulació d'aquests materials i/o substàncies perilloses, estaran adequadament desenvolupades en el Pla de Seguretat del Contractista, partint de les següents premisses:

- **Explosius**

L'emmagatzematge es realitzarà en polvorins/minipolvorins que s'ajustin als requeriments de les normes legals i reglaments vigents. Estarà adequadament senyalitzada la presència d'explosius i la prohibició de fumar.

- **Comburents, extremadament inflamables i fàcilment inflamables**

Emmagatzematge en lloc ben ventilat. Estarà adequadament senyalitzada la presència de comburents i la prohibició de fumar.

Estaran separats els productes inflamables dels comburents.

El possible punt d'ignició més pròxim estarà suficientment allunyat de la zona d'apilament.

- **Tòxics, molt tòxics, nocius, carcinògens, mutagènics, tòxics per a la reproducció**

Estarà adequadament senyalitzada la seva presència i disposarà de ventilació eficaç.

Es manipularà amb Equips de Protecció Individual adequats que assegurin l'estanquitat de l'usuari, en previsió de contactes amb la pell.

- **Corrosius, Irritants, sensibilitzants**

Estarà adequadament senyalitzada la seva presència.

Es manipularan amb Equips de Protecció Individual adequats (especialment guants, ulleres i màscara de respiració) que assegurin l'estanquitat de l'usuari, en previsió de contactes amb la pell i les mucoses de les vies respiratòries.

10. CONDICIONS DE L'ENTORN

Ocupació del tancament de l'obra

S'entén per àmbit d'ocupació el realment afectat, incloent tanques, elements de protecció, baranes, bastides, contenidors, casetes, etc.

Cal tenir en compte que, en aquest tipus d'obres, l'àmbit pot ser permanent al llarg de tota l'obra o que pot ser necessari distingir entre l'**àmbit de l'obra** (el de projecte) i l'**àmbit dels treballs** en les seves diferents fases, a fi de permetre la circulació de vehicles i vianants o l'accés a edificis i guals.

En el PLA DE SEGURETAT I SALUT EN EL TREBALL s'especificarà la delimitació de l'àmbit d'ocupació de l'obra i es diferenciarà clarament si aquest canvia en les diferents fases de l'obra. L'àmbit o els àmbits d'ocupació quedaran clarament dibuixats en plànols per fases i interrelacionats amb el procés constructiu.

Situació de casetes i contenidors

CSV (Codi de verificació Segura)	IV7F3TLZHVFN3CJYVXWE5YBAAM	Data i hora	29/11/2021 12:04:31
Normativa	Aquest document incorpora signatura electrònica reconeguda d'acord amb la llei 59/2003, 19 de desembre, de signatura electrònica		
Signat per	MARISOL CARRILLO MUÑOZ (CAP SERVEI D'EQUIPAMENTS MUNICIPALS)		
Signat per	RAQUEL MORERA IZQUIERDO (ARQUITECTE/A TÈCNIC/A ESPECIALITZAT I SEGURETAT)		
URL de verificació	https://seu.mataro.cat/verifirma/code/IV7F3TLZHVFN3CJYVXWE5YBAAM	Pàgina	186/246



Es col·locaran, preferentment, a l'interior de l'àmbit delimitat pel tancament de l'obra.

Si per les especials característiques de l'obra no és possible la ubicació de les casetes a l'interior de l'àmbit delimitat pel tancament de l'obra, ni és possible el seu trasllat dins d'aquest àmbit, ja sigui durant tota l'obra o durant alguna de les seves fases, s'indicaran al PLA DE SEGURETAT I SALUT les àrees previstes per aquest fi.

Les casetes, els contenidors, els tallers provisionals i l'aparcament de vehicles d'obra, es situaran segons s'indica en l'apartat "Àmbit d'ocupació de la via pública".

10.1. Serveis afectats

Aquí cal definir si existeixen serveis afectats, segons el què es descriu en el projecte d'execució

Els Plànols i d'altra documentació que el Projecte incorpora relatius a l'existència i la situació de serveis, cables, canonades, conduccions, arquetes, pous i en general, d'instal·lacions i estructures d'obra soterrades o aèries tenen un caràcter informatiu i no garanteixen l'exhaustivitat ni l'exactitud i per tant no seran objecte de reclamació per mancances i/o omissions. El Contractista ve obligat a la seva pròpia investigació per a la qual cosa sol·licitarà dels titulars d'obres i serveis, plànols de situació i localitzarà i descobrirà les conduccions i obres enterrades, per mitjà del detector de conduccions o per cales. Les adopcions de mesures de seguretat o la disminució dels rendiments es consideraran inclosos en els preus i, per tant, no seran objecte d'abonament independent.

10.2. Servituds

Aquí cal definir si existeixen servituds (de pas, de vol (grues), línies elèctriques, etc.) segons el què es descriu en el projecte d'execució

En la documentació del Projecte i en la facilitada pel Promotor, s'incorporen els aspectes relatius a l'existència de possibles servituds en matèria d'aigües, de pas, de mitgera de llums i vistes, de desguàs dels edificis o de les distàncies i les obres intermèdies per a certes construccions i plantacions, tenen un caràcter informatiu i no asseguren l'exhaustivitat ni l'exactitud i per tant no podran ser objecte de reclamacions per carències i/o omissions. Com amb els indicats per als serveis afectats, el Contractista està obligat a consultar en el Registre de la Propietat els esmentats extrems. Les despeses generades, les mesures suplementàries de seguretat o la disminució dels rendiments es consideraran inclosos en els preus i, per tant, no seran objecte d'abonament independent.

10.3. Característiques meteorològiques

Aquí s'inclouran les dades meteorològiques generals

10.4. Característiques del terreny

Aquí s'inclouran les conclusions de l'Estudi Geotècnic del Projecte i les característiques topogràfiques del terreny (desnivells, etc.), presència de rieres, etc.

10.5. Característiques de l'entorn

Definir les característiques més rellevants (si l'obra es troba dins d'una àrea urbana, zona

CSV (Codi de verificació Segura)	IV7F3TLZHVFN3CJYVXWE5YBAAM	Data i hora	29/11/2021 12:04:31
Normativa	Aquest document incorpora signatura electrònica reconeguda d'acord amb la llei 59/2003, 19 de desembre, de signatura electrònica		
Signat per	MARISOL CARRILLO MUÑOZ (CAP SERVEI D'EQUIPAMENTS MUNICIPALS)		
Signat per	RAQUEL MORERA IZQUIERDO (ARQUITECTE/A TÈCNIC/A ESPECIALITZAT I SEGURETAT)		
URL de verificació	https://seu.mataro.cat/verifirma/code/IV7F3TLZHVFN3CJYVXWE5YBAAM	Pàgina	187/246



rural, zona industrial, etc., vials de trànsit, pendents dels vials, presència de mitgeres, pròxim a escola o a hospital, etc.)

11. UNITATS CONSTRUCTIVES

ENDERROCS

ENDERROC D'ESTRUCTURES AÈRIES
 ENDERROC DE PAVIMENTS I REVESTIMENTS - ARRENCADA D'ELEMENTS
 - DESMUNTATGE D'INSTAL·LACIONS
 ENDERROC DE COBERTES
 ENDERROC D'ENVANS I PARETS DIVISÒRIES

MOVIMENTS DE TERRES

CÀRREGA I TRANSPORT DE TERRES O RUNES

TANCAMENTS I DIVISÒRIES

TANCAMENTS EXTERIORS (OBRA)
 TANCAMENTS EXTERIORS (PREFABRICATS, METÀL·LICS, FORMIGÓ,
 SANDWICH)
 DIVISÒRIES (OBRA)

REVESTIMENTS

AMORFS (ARREBOSSATS - ENGUIXATS - ESTUCATS)
 PINTATS I ENVERNISATS

EQUIPAMENTS

MOBILIARI, APARELLS, ELECTRODOMESTICS

12. DETERMINACIÓ DEL PROCÉS CONSTRUCTIU

El Contractista amb antelació suficient a l'inici de les activitats constructives n'haurà de perfilar l'anàlisi de cada una d'acord amb els „Principios de la Acción Preventiva“ (Art. 15 L. 31/1995 de 8 de novembre) i els „Principios Aplicables durante la Ejecución de las Obras“ (Art. 10 RD. 1627/1997 de 24 d'octubre).

12.1. Procediments d'execució

Aquí es definiran les característiques constructives i els procediments d'execució més rellevants (procediments d'excavació i els mitjans a utilitzar, tipus de fonamentació i mitjans a emprar, estructura metàl·lica soldada, prefabricats, etc.).

Els aspectes a examinar per a configurar cadascun dels procediments d'execució, hauran de ser desenvolupats pel Contractista i descrits en el Pla de Seguretat i Salut de l'obra.

12.2. Ordre d'execució dels treballs

Aquí es descriurà la previsió d'ordre d'execució dels treballs, si es preveuen diferents fases d'execució (en casos de reforma i ampliació), etc.

Complementant els plantejaments previs realitzats en el mateix sentit per l'autor del projecte, a partir dels suposats teòrics en fase de projecte, el Contractista haurà d'ajustar, durant l'execució de l'obra, l'organització i planificació dels treballs a les seves especials característiques de gestió empresarial, de forma que resti garantida l'execució de les obres amb criteris de qualitat i de seguretat per a cadascuna de les activitats constructives a realitzar, en funció del lloc, la successió, la persona o els mitjans a emprar.

En situació de risc sanitari Covid-19, cal tenir en compte per l'organització dels treballs, que sempre que sigui possible, s'ha de mantenir una distància entre treballadors de 2 m.

CSV (Codi de verificació Segura)	IV7F3TLZHVFN3CJYVXWE5YBAAM	Data i hora	29/11/2021 12:04:31
Normativa	Aquest document incorpora signatura electrònica reconeguda d'acord amb la llei 59/2003, 19 de desembre, de signatura electrònica		
Signat per	MARISOL CARRILLO MUÑOZ (CAP SERVEI D'EQUIPAMENTS MUNICIPALS)		
Signat per	RAQUEL MORERA IZQUIERDO (ARQUITECTE/A TÈCNIC/A ESPECIALITZAT I SEGURETAT)		
URL de verificació	https://seu.mataro.cat/verifirma/code/IV7F3TLZHVFN3CJYVXWE5YBAAM	Pàgina	188/246



12.3. Determinació del temps efectiu de duració. Pla d'execució

Per a la programació del temps material, necessari per al desenvolupament dels distints talls de l'obra, s'han tingut en compte els següents aspectes:

LLISTA D'ACTIVITATS	:	Relació d'unitats d'obra.
RELACIONS DE DEPENDÈNCIA	:	Prelació temporal de realització material d'unes unitats respecte a altres.
DURADA DE LES ACTIVITATS	:	Mitjançant la fixació de terminis temporals per a l'execució de cadascuna de les unitats d'obra.

De les dades així obtingudes, s'ha establert, en fase de projecte, un programa general orientatiu, en el qual s'ha tingut en compte, en principi, tan sols les grans unitats (activitats significatives), i un cop encaixat el termini de durada, s'ha realitzat la programació previsible, reflectida en un cronograma de desenvolupament.

El Contractista en el seu Pla de Seguretat i Salut haurà de reflectir, les variacions introduïdes respecte, al procés constructiu inicialment previst en el Projecte Executiu/Constructiu i en el present Estudi de Seguretat i Salut.

13. SISTEMES I/O ELEMENTS DE SEGURETAT I SALUT INHERENTS O INCORPORATS AL MATEIX PROCÉS CONSTRUCTIU

Tot projecte constructiu o disseny d'equip, mitjà auxiliar, màquina o eina a utilitzar a l'obra, objecte del present Estudi de Seguretat i Salut, s'integrarà en el procés constructiu, sempre d'acord amb els "Principios de la Acción Preventiva" (Art. 15 L. 31/1995 de 8 de novembre), els "Principios Aplicables durante la Ejecución de las Obras" (Art. 10 RD. 1627/1997 de 24 d'octubre) i el Codi Tècnic de l'Edificació, entre altres reglaments conexas, i atenent les Normes Tecnològiques de l'Edificació, Instruccions Tècniques Complementàries i Normes UNE o Normes Europees, d'aplicació obligatòria i/o aconsellada.

14. MEDIAMBIENT LABORAL

14.1. Agents atmosfèrics

Caldrà indicar quins són els possibles agents atmosfèrics que poden afectar a l'obra i quines condicions s'hauran de tenir en compte per prevenir els riscos que se'n derivin.

14.2. Il·luminació

Encara que la generalitat dels treballs de construcció es realitzen amb llum natural, hauran de tenir-se presents en el Pla de Seguretat i Salut algunes consideracions respecte a la utilització d'il·luminació artificial, necessària en talls, tallers, treballs nocturns o sota rasant.

Es procurarà que la intensitat lluminosa en cada zona de treball sigui uniforme, evitant els reflexos i enlluernaments al treballador així com les variacions brusques d'intensitat.

En els locals amb risc d'explosió pel gènere de les seves activitats, substàncies emmagatzemades o ambients perillosos, la il·luminació elèctrica serà antideflagrant.

En els llocs de treball en els que una fallida de l'enllumenat normal suposi un risc per als treballadors, es disposarà d'un enllumenat d'emergència d'evacuació i de seguretat.

Les intensitats mínimes d'il·luminació artificial, segons els distints treballs relacionats amb la

CSV (Codi de verificació Segura)	IV7F3TLZHVFN3CJYVXWE5YBAAM	Data i hora	29/11/2021 12:04:31
Normativa	Aquest document incorpora signatura electrònica reconeguda d'acord amb la llei 59/2003, 19 de desembre, de signatura electrònica		
Signat per	MARISOL CARRILLO MUÑOZ (CAP SERVEI D'EQUIPAMENTS MUNICIPALS)		
Signat per	RAQUEL MORERA IZQUIERDO (ARQUITECTE/A TÈCNIC/A ESPECIALITZAT I SEGURETAT)		
URL de verificació	https://seu.mataro.cat/verifirma/code/IV7F3TLZHVFN3CJYVXWE5YBAAM	Pàgina	189/246



construcció, seran els següents:

25-50 lux	: En patis de llums, galeries i altres llocs de pas en funció de l'ús ocasional - habitual.
100 lux	: Operacions en les quals la distinció de detalls no sigui essencial, tals com la manipulació de mercaderies a granel, l'apilament de materials o l'amassat i lligat de conglomerats hidràulics. Baixes exigències visuals.
100 lux	: Quan sigui necessària una petita distinció de detalls, com en sales de màquines i calderes, ascensors, magatzems i dipòsits, vestuaris i banys petits del personal. Baixes exigències visuals.
200 lux	: Si és essencial una distinció moderada de detalls com en els muntatges mitjans, en treballs senzills en bancs de taller, treballs en màquines, fratasat de paviments i tancament mecànic. Moderades exigències visuals.
300 lux	: Sempre que sigui essencial la distinció mitjana de detalls, com treballs mitjans en bancs de taller o en màquines i treballs d'oficina en general.
500 lux	: Operacions en les que sigui necessària una distinció mitja de detalls, tals com treballs d'ordre mitjà en bancs de taller o en màquines i treballs d'oficina en general. Altes exigències visuals.
1000 lux	: En treballs on sigui indispensable una fina distinció de detalls sota condicions de constant contrast, durant llargs períodes de temps, tals com muntatges delicats, treballs fins en banc de taller o màquina, màquines d'oficina i dibuix artístic lineal. Exigències visuals molt altes.

Els serveis de prevenció seran els encarregats d'estimar la magnitud o nivells del risc, les situacions en les que aquest es produeix, així com controlar periòdicament les condicions, l'organització dels mètodes de treball i la salut dels treballadors amb la finalitat de prendre les decisions per a eliminar, controlar o reduir el risc mitjançant mesures de prevenció a l'origen, organitzatives, de prevenció col·lectiva, de protecció individual, formatives i informatives.

14.3. Soroll

Per a facilitar el seu desenvolupament al Pla de Seguretat i Salut del contractista, es reproduïx un quadre sobre els nivells sonors generats habitualment en la indústria de la construcció:

Compressor	82-94 dB
Equip de clavar pilots (a 15 m de distància)	82 dB
Formigonera petita < 500 lts.	72 dB
Formigonera mitjana > 500 lts.	60 dB
Martell pneumàtic (en recinte angost)	103 dB
Martell pneumàtic (a l'aire lliure)	94 dB
Esmeriladora de peu	60-75 dB
Camions i dumpers	80 dB
Excavadora	95 dB
Grua autoportant	90 dB
Martell perforador	110 dB
Mototralla	105 dB
Tractor d'orugues	100 dB
Pala carregadora d'orugues	95-100 dB
Pala carregadora de pneumàtics	84-90 dB
Pistoles fixaclus d'impacte	150 dB
Esmeriladora radial portàtil	105 dB
Tronçadora de taula per a fusta	105 dB

CSV (Codi de verificació Segura)	IV7F3TLZHVFN3CJYVXWE5YBAAM	Data i hora	29/11/2021 12:04:31
Normativa	Aquest document incorpora signatura electrònica reconeguda d'acord amb la llei 59/2003, 19 de desembre, de signatura electrònica		
Signat per	MARISOL CARRILLO MUÑOZ (CAP SERVEI D'EQUIPAMENTS MUNICIPALS)		
Signat per	RAQUEL MORERA IZQUIERDO (ARQUITECTE/A TÈCNIC/A ESPECIALITZAT I SEGURETAT)		
URL de verificació	https://seu.mataro.cat/verifirma/code/IV7F3TLZHVFN3CJYVXWE5YBAAM	Pàgina	190/246



Les mesures a adoptar, que hauran de ser adequadament tractades al Pla de Seguretat i Salut pel contractista, per a la prevenció dels riscos produïts pel soroll seran, en ordre d'eficàcia:

- 1er.- Supressió del risc en origen.
- 2on.- Aïllament de la part sonora.
- 3er.- Equip de Protecció Individual (EPI) mitjançant taps o orelles.

Els serveis de prevenció seran els encarregats d'estimar la magnitud o els nivells de risc, les situacions en les que aquest es produeix, així com controlar periòdicament les condicions, l'organització dels mètodes de treball i la salut dels treballadors amb la finalitat de prendre les decisions per a eliminar, controlar o reduir el risc mitjançant mesures de prevenció a l'origen, organitzatives, de prevenció col·lectiva, de protecció individual, formatives i informatives

14.4. Pols

La permanència d'operaris en ambients polserigens, pot donar lloc a les següents afeccions:

- Rinitis
- Asma bronquial
- Bronquitis destructiva
- Bronquitis crònica
- Efisemes pulmonars
- Neumoconiosis
- Asbestosis (asbest – fibrociment - amiant)
- Càncer de pulmó (asbest – fibrociment - amiant)
- Mesotelioma (asbest – fibrociment - amiant)

La patologia serà d'un o d'altre tipus, segons la naturalesa de la pols, la seva concentració i el temps d'exposició.

En la construcció és freqüent l'existència de pols amb contingut de sílice lliure (Si O₂) que és el component que ho fa especialment nociu, com a causant de la neumoconiosis. El problema de presència massiva de fibres d'amiant en suspensió, necessitarà d'un Pla específic de desamiantat que excedeix a les competències del present Estudi de Seguretat i Salut, i que haurà de ser realitzat per empreses especialitzades.

La concentració de pols màxima admissible en un ambient al qual els operaris es trobin exposats durant 8 hores diàries, 5 dies a la setmana, és en funció del contingut de sílice en suspensió, el que ve donat per la fórmula:

$$C = \frac{10}{\% \text{ Si O}_2 + 2} \text{ mg / m}^3$$

Tenint en compte que la mostra recollida haurà de respondre a la denominada "fracció respirable", que correspon a la pols realment inhalada, ja que, de l'existent en l'ambient, les partícules més grosses són retingudes per la pituitària i les més fines són expeses amb l'aire respirat, sense haver-se fixat en els pulmons.

Els treballs en els quals és habitual la producció de pols, són fonamentalment els següents:

- Escombrat i neteja de locals
- Manutenció de runes
- Demolicions
- Treballs de perforació
- Manipulació de ciment
- Raig de sorra

CSV (Codi de verificació Segura)	IV7F3TLZHVFN3CJYVXWE5YBAAM	Data i hora	29/11/2021 12:04:31
Normativa	Aquest document incorpora signatura electrònica reconeguda d'acord amb la llei 59/2003, 19 de desembre, de signatura electrònica		
Signat per	MARISOL CARRILLO MUÑOZ (CAP SERVEI D'EQUIPAMENTS MUNICIPALS)		
Signat per	RAQUEL MORERA IZQUIERDO (ARQUITECTE/A TÈCNIC/A ESPECIALITZAT I SEGURETAT)		
URL de verificació	https://seu.mataro.cat/verifirma/code/IV7F3TLZHVFN3CJYVXWE5YBAAM	Pàgina	191/246



- Tall de materials ceràmics i lítics amb serra mecànica
- Pols i serradures per tronçat mecànic de fusta
- Esmerilat de materials
- Pols i fums amb partícules metàl·liques en suspensió, en treballs de soldadura
- Plantes de matxuqueix i classificació
- Moviments de terres
- Circulació de vehicles
- Polit de paraments
- Plantes asfàltiques

A més a més dels Equips de Protecció Individual necessaris, com màscares i ulleres contra la pols, convé adoptar les següents mesures preventives:

ACTIVITAT	MESURA PREVENTIVA
Neteja de locals	Ús d'aspiradora i regat previ
Manutenció de runes	Regat previ
Demolicions	Regat previ
Treballs de perforació	Captació localitzada en carros perforadors o injecció d'aigua
Manipulació de ciment	Filtres en sitges o instal·lacions confinades
Raig de sorra o granalla	Equips semiautònoms de respiració
Tall o polit de materials ceràmics o lítics	Addició d'aigua micronitzada sobre la zona de tall
Treballs de la fusta, desbarbat i soldadura elèctrica	Aspiració localitzada
Circulació de vehicles	Regat de pistes
Plantes de matxuqueix i plantes asfàltiques	Aspiració localitzada

Els serveis de prevenció seran els encarregats d'estimar la magnitud o nivells del risc, les situacions en les que aquest es produeix, així com controlar periòdicament les condicions, l'organització dels mètodes de treball i la salut dels treballadors amb la finalitat de prendre les decisions per a eliminar, controlar o reduir el risc mitjançant mesures de prevenció a l'origen, organitzatives, de prevenció col·lectiva, de protecció individual, formatives i informatives.

14.5. Ordre i neteja

El Pla de Seguretat i Salut del contractista haurà d'indicar com pensa fer front a les actuacions bàsiques d'ordre i neteja en la materialització d'aquest projecte, especialment pel que fa a:

- 1er.- Retirada dels objectes i coses innecessàries.
- 2on.- Emplaçament de les coses necessàries en el seu respectiu lloc d'apilament.
- 3er.- Normalització interna d'obra dels tipus de recipients i plataformes de transport de materials a granel. Pla de manutenció intern d'obra.
- 4art.- Ubicació dels baixants de runes i recipients per a apilament de residus i la seva utilització. Pla d'evacuació de residus.
- 5è.- Neteja de claus i restes de material d'encofrat.
- 6è.- Desallotjament de les zones de pas, de cables, mànegues, flexos i restes de matèria. Il·luminació suficient.
- 7è.- Retirada d'equips i ferramentes, descansant simplement sobre superfícies de suport provisionals.
- 8è.- Drenatge de vessaments en forma de tolls de carburants o greixos.
- 9è.- Senyalització dels riscos puntuals per falta d'ordre i neteja.
- 10è.- Manteniment diari de les condicions d'ordre i neteja. Brigada de neteja.
- 11è.- Informació i formació exigible als gremis o als diferents participants en els treballs directes i indirectes de cada partida inclosa en el projecte en el que és relatiu al manteniment de l'ordre i neteja inherents a l'operació realitzada.

CSV (Codi de verificació Segura)	IV7F3TLZHVFN3CJYVXWE5YBAAM	Data i hora	29/11/2021 12:04:31
Normativa	Aquest document incorpora signatura electrònica reconeguda d'acord amb la llei 59/2003, 19 de desembre, de signatura electrònica		
Signat per	MARISOL CARRILLO MUÑOZ (CAP SERVEI D'EQUIPAMENTS MUNICIPALS)		
Signat per	RAQUEL MORERA IZQUIERDO (ARQUITECTE/A TÈCNIC/A ESPECIALITZAT I SEGURETAT)		
URL de verificació	https://seu.mataro.cat/verifirma/code/IV7F3TLZHVFN3CJYVXWE5YBAAM	Pàgina	192/246



En situació de risc sanitari Covid-19, cal garantir una vegada al dia la neteja i desinfecció de les eines de treball, els vehicles utilitzats pels treballadors, els locals sanitaris, vestidors, menjadors i espais de descans.

En els punts de radiacions el consultor hauria d'identificar els possibles treballs on es poden donar aquest tipus de radiacions i indicar les mesures protectores a prendre.

14.6. Radiacions no ionitzants

Són les radiacions amb la longitud d'ona compresa entre 10-6 cm i 10 cm, aproximadament.

Normalment, no provoquen la separació dels electrons dels àtoms dels que formen part, però no per això deixen de ser perilloses. Comprenen: Radiació ultraviolada (UV), infraroja (IR), làser, microones, ultrasònica i de freqüència de ràdio.

Les radiacions no ionitzants són aquelles regions de l'espectre electromagnètic on l'energia dels fotons emesos és insuficient. Es considera que el límit més baix de longitud d'ona per a aquestes radiacions no ionitzants és de 100 nm (nanòmetre) inclosos en aquesta categoria estan les regions comunament conegudes com bandes infraroja, visible i ultraviolada.

Els treballadors més freqüents i intensament sotmesos a aquests riscos són els soldadors, especialment els de soldadura elèctrica.

Radiacions infraroges

Aquest tipus de radiació és ràpidament absorbida per els teixits superficials, produint un efecte d'escalfament. En el cas dels ulls, a l'absorbir-se la calor pel cristal·lí i no dispersar-se ràpidament, pot produir cataractes. Aquest tipus de lesió s'ha considerat la malaltia professional més probable en ferrers, bufadors de vidre i operaris de forns.

Totes les fonts de radiació IR intensa hauran d'estar dotades de sistemes de protecció tant propers a la font com sigui possible, per aconseguir la màxima absorció de calor i prevenir que la radiació penetri als ulls dels operaris. En cas d'utilització d'ulleres normalitzades, haurà d'incrementar-se adequadament la il·luminació del recinte, de manera que s'eviti la dilatació de la pupil·la de l'ull.

A les obres de construcció, els treballadors que estan més freqüentment exposats a aquestes radiacions són els soldadors, especialment quan realitzen soldadures elèctriques. Així mateix, s'ha de considerar l'entorn de l'obra, com a possible font de les radiacions.

La resposta primària a aquestes absorcions d'energia és de tipus tèrmic, afectant principalment a la pell en forma de: cremades agudes, augment de la dilatació dels vasos capil·lars i un increment de la pigmentació que pot ser persistent.

De forma general, tots aquells processos industrials realitzats en calent fins a l'extrem de desprendre llum, generen aquest tipus de radiació.

Radiacions visibles

L'òrgan afectat més important és l'ull, sent transmeses aquestes longituds d'ona, a través dels mitjans oculars sense apreciable absorció abans d'aconseguir la retina.

Radiacions ultraviolades

La radiació UV és aquella que té una longitud d'ona entre els 400 nm (nanometres) i els 10 nm. Queda inclosa dins de la radiació solar, i es genera artificialment per a molts propòsits en indústries, laboratoris i hospitals. Es divideix convencionalment en tres regions:

UVA: 315 - 400 nm de longitud d'ona.

UVB: 280 - 315 nm de longitud d'ona.

CSV (Codi de verificació Segura)	IV7F3TLZHVFN3CJYVXWE5YBAAM	Data i hora	29/11/2021 12:04:31
Normativa	Aquest document incorpora signatura electrònica reconeguda d'acord amb la llei 59/2003, 19 de desembre, de signatura electrònica		
Signat per	MARISOL CARRILLO MUÑOZ (CAP SERVEI D'EQUIPAMENTS MUNICIPALS)		
Signat per	RAQUEL MORERA IZQUIERDO (ARQUITECTE/A TÈCNIC/A ESPECIALITZAT I SEGURETAT)		
URL de verificació	https://seu.mataro.cat/verifirma/code/IV7F3TLZHVFN3CJYVXWE5YBAAM	Pàgina	193/246



UVC: 200 - 280 nm de longitud d'ona.

La radiació a la regió UVA, la més propera a l'espectre UV, és emprada àmpliament a la indústria i representa poc risc, pel contrari les radiacions UVB i UVC, són més perilloses. La norma més completa és nord americana i està, acceptada per la WHO (World Health Organization).

Les radiacions a les regions UVB i UVC tenen efectes biològics que varien marcadament amb la longitud d'ona, sent màxims entorn als 270 nm (la llàntia de quars amb vapor de mercuri a baixa pressió té una emissió a 254 nm aproximadament). També varien amb el temps d'exposició i amb la intensitat de la radiació. La exposició radiant d'ulls o pell no protegits, per a un període de vuit hores haurà d'estar limitada.

La protecció contra la sobreexposició de fonts potents que poden constituir riscos, haurà de dur-se a terme mitjançant la combinació de mesures organitzatives, d'apantallaments o resguards i de protecció personal. Sense oblidar que s'ha d'intentar substituir el que és perillós pel que comporta poc o cap risc, d'acord a la llei de prevenció de riscos laborals.

S'haurà de posar especial èmfasi en els apantallaments i en les mesures de substitució, per a minimitzar el tercer, que implica la necessitat de protecció personal. Tots els usuaris de l'equip generador de radiació UV han de conèixer perfectament la naturalesa dels riscos involucrats. En l'equip, o prop d'ell, s'han de disposar senyals d'advertència adequades al cas. La limitació d'accés a la instal·lació, la distància de l'usuari respecte a la font i la limitació del temps d'exposició, constitueixen mesures organitzatives a tenir en compte.

No es poden emetre de forma indiscriminada radiacions UV en l'espai de treball, per exemple realitzant l'operació en un recinte confinat o en una àrea adequadament protegida. Dins de l'àrea de protecció, s'ha de reduir la intensitat de la radiació reflexada, emprant pintures de color negre mate. En el cas de fonts potents, on se sospiti que sigui possible una exposició per sobre del valor límit admissible, haurà de disposar-se de mitjans de protecció que dificultin i facin impossible el flux radiant lliure, directe i reflexat. Quant la naturalesa del treball requereixi que l'usuari operi junt a una font de radiació UV no protegida, haurà de fer-se ús dels mitjans de protecció personal. Els ulls estaran protegits amb ulleres o màscara de protecció facial, de manera que s'absorbeixin les radiacions que sobre ells incideixin. Anàlogament, hauran de protegir-se les mans, utilitzant guants de cotó, i la cara, emprant qualsevol tipus de protecció facial.

L'exposició dels ulls i pell no protegits a la radiació UV pot conduir a una inflamació dels teixits, temporal o prolongada, amb riscos variables. En el cas de la pell, pot donar lloc a un eritema similar a una cremada solar i, en el cas dels ulls, a una conjuntivitis i queratitis (o inflamació de la còrnia), de resultats imprevisibles.

La font és bàsicament el sol però també es troben en les activitats industrials de la construcció: llums fluorescents, incandescents i de descàrrega gasosa, operacions de soldadura (TIG-MIG), bufador d'arc elèctric i làsers.

Les mesures de control per a prevenir exposicions indesitjades a les radiacions no ionitzants se centren en l'emprament de pantalles, blindatges i Equips de Protecció Individual (per exemple pantalla de soldadura amb visor de cèl·lula fotosensible), procurant mantenir distàncies adequades per a reduir, tenint en compte l'efecte de proporcionalitat inversa al quadrat de la distància, la intensitat de l'energia radiant emesa des de fonts que es propaguen en diferent longitud d'ona.

Làser

La missió d'un làser és la de produir un raig d'alta densitat i s'ha emprat en camps tan diversos com cirurgia, topografia o comunicació. Es construeixen unitats amb força polsant o continua de radiació, tant visible com invisible. Aquestes unitats, si són suficientment potents, poden danyar la pell i, en particular, els ulls si estan exposats a la radiació. La unitat polsant d'alta energia és particularment perillosa quan el polze curt de radiació impacte en el teixit causant una ampla lesió al voltant del mateix. Els làsers d'ona continua també poden

CSV (Codi de verificació Segura)	IV7F3TLZHVFN3CJYVXWE5YBAAM	Data i hora	29/11/2021 12:04:31
Normativa	Aquest document incorpora signatura electrònica reconeguda d'acord amb la llei 59/2003, 19 de desembre, de signatura electrònica		
Signat per	MARISOL CARRILLO MUÑOZ (CAP SERVEI D'EQUIPAMENTS MUNICIPALS)		
Signat per	RAQUEL MORERA IZQUIERDO (ARQUITECTE/A TÈCNIC/A ESPECIALITZAT I SEURETAT)		
URL de verificació	https://seu.mataro.cat/verifirma/code/IV7F3TLZHVFN3CJYVXWE5YBAAM	Pàgina	194/246



causar danys en els ulls i la pell. Els de radiació IR i V presentaran perill per a la retina, en forma de cremades; els de radiació UV e IR poden suposar un risc per a la còrnia i el cristal·lí. D'una manera general, la pell és menys sensible a la radiació làser i en el cas d'unitats de radiació V i IR de grans potències, poden ocasionar cremades.

Els làsers s'han classificat, d'acord amb els riscos associats al seu ús, en els dos grups i quatre classes següents:

- j) Grup A: unitats intrínsecament segures i aquelles que cauen dins de les classes I y II.
- Classe I: els nivells d'exposició màxima permisible no poden ser excedits.
 - Classe II: de risc baix; emissió limitada a 1 mW en menys de 0,25 s, entre 400 nm i 700 nm; es preveuen els riscos per desviament de la radiació reflexada incloent la resposta de centelles.
- k) Grup B: tots els làsers presents o de ona continua amb potència major d'1 mW, com es defineix a les classes IIIa, IIIb i IV respectivament.
- Classe IIIa: risc baix; emissió limitada a 5 vegades la corresponent a la classe II; l'ús d'instruments òptics pot resultar perillós.
 - Classe IIIb: risc mitjà; major límit d'emissió; l'impacte sobre l'ull pot resultar perillós, però no respecte a la reflexió difusa.
 - Classe IV: risc alt; major límit d'emissió; l'impacte per reflexió difusa pot ser perillós; poden causar foc i cremar la pell. El grau de protecció necessari depèn de la longitud d'ona i de l'energia emesa per la radiació. Qualsevol equip base s'ha de dissenyar d'acord amb mesures de seguretat apropiades, com per exemple, encaixonament protector, obturador d'emissió, senyal automàtica de emissió, etc.

Els làsers poden produir llum visible (400-700 nm), alguna radiació UV (200-400 nm), o comunament radiació IR (700 nm – 1 m).

A continuació, es presenta una guia de riscos associats amb unitats concretes de raigs làser:

- a) Amb làsers de la classe IIIa (< 5 mW), s'ha de prevenir únicament la visió directa del raig.
- b) Amb els de la classe IIIb i potències compreses entre 5 mW y 500 mW, s'ha de prevenir l'impacte de la radiació directa i de reflexió especular, en els ulls no protegits, que pot resultar perillós.
- c) Amb làsers de la classe IV i potències majors de 500 mW, s'ha de prevenir l'impacte de la radiació directa, de les reflexions secundàries i de les reflexions difuses, que pot resultar perillós.
- A més dels riscos associats a aquest tipus de radiació, s'ha de tenir en compte els deguts a les unitats d'energia elèctrica emprats per a subministrar energia a l'equip làser. A continuació, es dóna un codi de pràctica que cobreix personal, àrea de treball, equip i operació, respectivament, en l'ús de làsers.
- Tots els usuaris s'han de sotmetre a un examen oftalmològic periòdicament, fent èmfasi especial en les condicions de la retina. Les persones que treballen amb la classe IIIb i IV, tindran al mateix temps un examen mèdic d'inspecció de danys a la pell.
- d) Amb prioritat a qualsevol autorització, el contractista s'assegurarà que els operaris autoritzats estan degudament entrenats tant en procediment de treball segur com en el coneixement dels riscos potencials associats amb la radiació i equip que la genera.
- e) Qualsevol exposició accidental que suposi impacte en els ulls, haurà de ser registrada i comunicada al departament mèdic.
- f) La pràctica amb làser del grup B requereix la mesura general de protecció ocular, però que mai serà utilitzada per visió directa del raig.

- Àrea de treball:

- a) L'equip làser s'instal·larà en una àrea o recinte degudament controlats. La il·luminació del recinte haurà de ser tal manera que eviti la dilatació de la pupila de

CSV (Codi de verificació Segura)	IV7F3TLZHVFN3CJYVXWE5YBAAM	Data i hora	29/11/2021 12:04:31
Normativa	Aquest document incorpora signatura electrònica reconeguda d'acord amb la llei 59/2003, 19 de desembre, de signatura electrònica		
Signat per	MARISOL CARRILLO MUÑOZ (CAP SERVEI D'EQUIPAMENTS MUNICIPALS)		
Signat per	RAQUEL MORERA IZQUIERDO (ARQUITECTE/A TÈCNIC/A ESPECIALITZAT I SEGURETAT)		
URL de verificació	https://seu.mataro.cat/verifirma/code/IV7F3TLZHVFN3CJYVXWE5YBAAM	Pàgina	195/246



l'ull i així disminuir la possibilitat de lesió.

- b) Els raigs làser reflectits poden ser tant perillosos com els directes, i per tant, hauran d'eliminar-se les superfícies reflectants i polides.
- c) A l'àrea de treball s'haurà d'investigar periòdicament la presència de qualsevol gas tòxic que pugui generar-se durant el treball, per exemple, l'ozó.
- d) S'han de col·locar senyals lluminoses d'avertència en totes les zones d'entrada als recintes en els que els làsers funcionin. Quant la senyal estigui en acció, haurà de prohibir-se l'accés al mateix. L'equip de subministrament de potència al làser ha de disposar de protecció especial.
- e) Allà on sigui necessari, s'ha de prevenir la possibilitat de desviament del raig fora de l'àrea de control, mitjançant proteccions i blindatges. En el cas de radiació IR, ha d'emprar-se materials no inflamables per a proporcionar aquestes barreres físiques al voltant del làser. En aquests casos, s'ha d'evitar la proximitat de materials inflamables o explosius.

- Equip:

- a) Qualsevol operació de manteniment haurà de dur-se solament si la força està desconectada.
- b) Tots els làsers, hauran de disposar de rètols d'avertència que tindran en compte la classe de làser a que correspon i el tipus de radiació visible o invisible que genera l'aparell.
- c) Quan els aparells que pertanyen al grup B no s'utilitzin, s'hauran de treure les claus de control d'engegada, així com la de control de força, que quedaran custodiades per la persona responsable autoritzada per el treball amb làser en el laboratori.
- d) Les ulleres protectores normalitzats, hauran de comprovar-se regularment i han de seleccionar-se d'acord amb la longitud d'ona de la radiació emesa per el làser en ús.
- e) Qualsevol protector de pantalla que s'utilitzi, haurà de ser de material absorbent que previngui la reflexió especular.

- Operació:

- a) Únicament el mínim nombre de persones requerides en l'operació es trobaran dins de l'àrea de control; no obstant, en el cas de làser de la classe IV, al menys dos persones estaran sempre presents durant l'operació.
- b) Únicament personal autoritzat tindrà permís per a muntar, ajustar i operar l'equip de làser.
- c) L'equip de làser haurà d'operar el temps mínim requerit per a la realització dels treballs, no es deixarà en funcionament sense estar vigilat.
- d) Com a procediment de protecció general, hauran d'utilitzar-se ulleres que previnguin el risc de dany ocular.
- e) L'equip de làser haurà de ser muntat a una alçada que mai superi la corresponent al pit de l'operador.
- f) S'ha de tenir especial cura en la radiació làser invisible, essent essencial la utilització d'un escut protector al llarg de tota la trajectòria.
- g) Donat que els làsers polsants presenten un risc incrementat per l'operador, com a guia d'alineació del raig, han d'emprar-se làsers de baixa potència d'heli o neó que pertanyin a la classe II, i no conformar-se amb una indicació somera de la direcció que adoptarà el raig. En aquests casos, sempre s'ha d'utilitzar la protecció ocular. Els serveis de prevenció seran els encarregats d'estimar la magnitud o nivells del risc, les situacions en les que aquest es produeix, així com controlar periòdicament les condicions, l'organització dels mètodes de treball i la salut dels treballadors amb la finalitat de prendre les decisions per a eliminar, controlar o reduir el risc mitjançant mesures de prevenció en l'origen, organitzatives, de prevenció col·lectiva, de protecció individual, formatives i informatives. En construcció acostuma a emprar-se monogràficament en l'establiment d'alineacions i nivells topogràfics. Per la seva extrema perillositat, quan el làser estigui enfocat paral·lel al sòl, l'àrea de perill s'haurà d'acordonar. L'Equip de Protecció Individual contra el làser són les ulleres de protecció completa, amb el visor dotat del filtre adequat al tipus de làser que es tracti.

CSV (Codi de verificació Segura)	IV7F3TLZHVFN3CJYVXWE5YBAAM	Data i hora	29/11/2021 12:04:31
Normativa	Aquest document incorpora signatura electrònica reconeguda d'acord amb la llei 59/2003, 19 de desembre, de signatura electrònica		
Signat per	MARISOL CARRILLO MUÑOZ (CAP SERVEI D'EQUIPAMENTS MUNICIPALS)		
Signat per	RAQUEL MORERA IZQUIERDO (ARQUITECTE/A TÈCNIC/A ESPECIALITZAT I SEGURETAT)		
URL de verificació	https://seu.mataro.cat/verifirma/code/IV7F3TLZHVFN3CJYVXWE5YBAAM	Pàgina	196/246



14.7. Radiacions ionitzants

Dins de l'àmbit de la construcció existeixen pocs treballs propis en els que es generen aquests tipus de riscos, malgrat que si existeixen situacions on es puguin donar aquest tipus de radiació, com són:

- Detecció de defectes de soldadura o esquerdes en canonades, estructures i edificis.
- Control de densitats "in situ" pel mètode nuclear.
- Control d'irregularitats en el nivell d'omplent de recipients o grans dipòsits.
- Identificació de trajectòries, emprant traçadors en corrents hidràuliques, sediments, moviment de granel, etcètera.

Serà obligació del contractista amb la col·laboració del seu servei de prevenció determinar un procediment de treball segur per a realitzar les esmentades operacions.

També es pot considerar una possible generació de riscos en treballs realitzats dintre d'un entorn o en proximitat de determinades instal·lacions, com poden ser:

- Les instal·lacions on es realitzin exàmens de maletes i embalums en els aeroports; detecció de cartes bomba.
- Les instal·lacions mèdiques on es realitzin pràctiques de teràpia, mitjançant radiacions ionitzants.
- Les instal·lacions mèdiques on es realitzen pràctiques de diagnòstic amb raigs X amb equips amb un potencial d'operació per disseny, sigui major de 70 Kilovolts.
- Les instal·lacions mèdiques on es manipula o es tracti material radioactiu, en forma de fonts no segellades, per a ús en teràpia o diagnòstic amb tècniques "in vivo".
- Les instal·lacions d'ús industrial on es tracti o manipuli material radioactiu.
- Els acceleradors de partícules o d'investigació o d'ús industrial.
- Les instal·lacions i equips per a gammagrafia o radiografia industrial, sigui mitjançant l'ús de fonts radioactius o equips emissors de raig X.
- Els dipòsits de residus radioactius, tant transitoris com definitius.
- Les instal·lacions on es produeixin, fabriqui, repari o es faci manteniment de fonts o equips generadors de radiacions ionitzants.
- Control d'irregularitats en l'espessor de blocs de paper, làmines de plàstic i fulles de metall o en el nivell d'omplent de recipients o grans dipòsits.
- Estimació de l'antiguitat de substàncies, emprant el carboni-14 o altres isòtops, com l'argó-40 o el fòsfor-32.
- Il·luminació passiva de rellotges o de sortides d'emergència.

Les funcions de protecció radiològica són responsabilitat del titular de la instal·lació, essent el Consell de Seguretat Nuclear el qui decidirà si han de ser encomanades a un Servei de Protecció Radiològica propi del titular o a una Unitat Tècnica de Protecció Radiològica contractada a l'efecte.

La reacció d'un individu a l'exposició a les radiacions depèn de la dosi, del volum i del tipus dels teixits irradiats.

Encara que poden ocórrer en combinació, correntment es fa una distinció entre dues classes fonamentals d'accidents per radiació, és dir: a) Irradiació externa accidental (per exemple en treballs de radiografiat de soldadura). b) Contaminació radioactiva accidental.

Els nivells màxims de dosi permesa han estat fixats tenint en compte que el cos humà pot tolerar una certa quantitat de radiació sense perjudicar el funcionament del seu organisme en general. Aquests nivells són, per a persones que treballen en Zones Controlades (per exemple edifici de contenció de central nuclear) i tenint en compte l'efecte acumulatiu de les radiacions sobre l'organisme, 5 rems per any o 300 milirems per setmana. Per a detectar i amidar els nivells de radiació, s'empen els comptadors Geiger.

CSV (Codi de verificació Segura)	IV7F3TLZHVFN3CJYVXWE5YBAAM	Data i hora	29/11/2021 12:04:31
Normativa	Aquest document incorpora signatura electrònica reconeguda d'acord amb la llei 59/2003, 19 de desembre, de signatura electrònica		
Signat per	MARISOL CARRILLO MUÑOZ (CAP SERVEI D'EQUIPAMENTS MUNICIPALS)		
Signat per	RAQUEL MORERA IZQUIERDO (ARQUITECTE/A TÈCNIC/A ESPECIALITZAT I SEGURETAT)		
URL de verificació	https://seu.mataro.cat/verifirma/code/IV7F3TLZHVFN3CJYVXWE5YBAAM	Pàgina	197/246



Per al control de la dosi rebuda, s'ha de tenir en compte tres factors: a) temps de treball. b) distància de la font de radiació. c) Apantallament. El temps de treball permès s'obté dividint la dosi màxima autoritzada per la dosi rebuda en un moment donat. La dosi rebuda és inversament proporcional al quadrat de la distància a la font de radiació. Els materials que s'empren habitualment com barreres d'apantallament són el formigó i el plom, encara que també se n'usen d'altres com l'acer, totxos massissos de fang, granit, calcària, etc., en general, l'espessor necessari està en funció inversa de la densitat del material.

Per a verificar les dosis de radiació rebudes s'utilitzen dosímetres individuals, que poden consistir en una pel·lícula dosimètrica o un estildosímetre integrador de butxaca. Sempre que no s'especifiqui el contrari, el dosímetre individual es durà a la butxaca o davanter de la roba de treball, tenint especial cura en no col·locar els dosímetres sobre cap objecte que absorbeixi radiació (per exemple objectes metàl·lics).

Haurà de dur-se un Llibre de registre, on figurarà les dosis rebudes per cadascun dels treballadors professionalment exposats a radiacions.

15. MANIPULACIÓ DE MATERIALS

Tota manipulació de material comporta un risc, per tant, des del punt de vista preventiu, s'ha de tendir a evitar tota manipulació que no sigui estrictament necessària, en virtut del conegut axioma de seguretat que diu que "el treball més segur és aquell que no es realitza".

Per a manipular materials és preceptiu prendre les següents precaucions elementals:

- Començar per la càrrega o material que apareix més superficialment, és dir el primer i més accessible.
- Lliurar el material, no tirar-lo.
- Col·locar el material ordenat i en cas d'apilats estratificats, que aquest es realitzi en piles estables, lluny de passadissos o llocs on pugui rebre cops o desgastar-se.
- Utilitzar guants de treball i calçat de seguretat amb puntera metàl·lica i embuatada en empenya i turmells.
- En el maneigament de càrregues llargues entre dues o més persones, la càrrega pot mantenir-se en la mà, amb el braç estirat al llarg del cos, o bé sobre l'espatlla.
- S'utilitzaran les ferramentes i mitjans auxiliars adequats per al transport de cada tipus de material.
- En les operacions de càrrega i descàrrega, es prohibirà col·locar-se entre la part posterior del camió i una plataforma, pal, pilar o estructura vertical fixa.
- Si durant la descàrrega s'utilitzen ferramentes, com braços de palanca, uncles, potes de cabra o similar, disposar la maniobra de tal manera que es garanteixi el que no es vingui la càrrega damunt i que no rellisqui.

En el relatiu a la manipulació de materials el contractista en l'elaboració del Pla de Seguretat i Salut haurà de tenir en comte les següents premisses:

Intentar evitar la manipulació manual de càrregues mitjançant:

- Automatització i mecanització dels processos.
- Mesures organitzatives que eliminin o minimitzin el transport.

Adoptar Mesures preventives quan no es pugui evitar la manipulació com:

- Utilització d'ajudes mecàniques.
- Reducció o redisseny de la càrrega.
- Actuació sobre l'organització del treball.
- Millora de l'entorn de treball.

Dotar als treballadors de la formació i informació en temes que incloguin:

CSV (Codi de verificació Segura)	IV7F3TLZHVFN3CJYVXWE5YBAAM	Data i hora	29/11/2021 12:04:31
Normativa	Aquest document incorpora signatura electrònica reconeguda d'acord amb la llei 59/2003, 19 de desembre, de signatura electrònica		
Signat per	MARISOL CARRILLO MUÑOZ (CAP SERVEI D'EQUIPAMENTS MUNICIPALS)		
Signat per	RAQUEL MORERA IZQUIERDO (ARQUITECTE/A TÈCNIC/A ESPECIALITZAT I SEGURETAT)		
URL de verificació	https://seu.mataro.cat/verifirma/code/IV7F3TLZHVFN3CJYVXWE5YBAAM	Pàgina	198/246



- Ús correcte de les ajudes mecàniques.
- Ús correcte dels equips de protecció individual.
- Tècniques segures per a la manipulació de càrregues.
- Informació sobre el pes i centre de gravetat.

Els principis bàsics de la mantenició de materials

- 1er.-El temps dedicat a la manipulació de materials és directament proporcional a l'exposició al risc d'accident derivat de dita activitat.
- 2on.-Procurar que els diferents materials, així com la plataforma de suport i de treball de l'operari, estiguin a la mateixa alçada en què s'ha de treballar amb ells.
- 3er.-Evitar el dipositar els materials directament sobre el terra, fer-ho sempre sobre catúfols o contenidors que permetin el seu trasllat a dojo.
- 4art.-Escalar tant com sigui possible les distàncies a recórrer pel material manipulat, evitant estacionaments intermedis entre el lloc de partida del material manipulat evitant estacionaments intermedis entre el lloc de partida del material i l'emplaçament definitiu de la seva posada en obra.
- 5è.- Traginar sempre els materials a dojo, mitjançant paloniers, catúfols, contenidors o palets, en lloc de portar-los d'un en un.
- 6è.- No tractar de reduir el nombre d'ajudants que recullin i traguin els materials, si això comporta ocupar els oficials o caps d'equip en operacions de mantenició, coincidint en franges de temps perfectament aprofitables per l'avanç de la producció.
- 7è.- Mantenir esclarits, senyalitzats i enllumenats, els llocs de pas dels materials a manipular.

Manejament de càrregues sense mitjans mecànics

Per a l'hissat manual de càrregues la totalitat del personal d'obra haurà rebut la formació bàsica necessària, compromentent-se a seguir els següents passos:

- 1er.- Apropar-se el més possible a la càrrega.
- 2on.- Assentar els peus fermament.
- 3er.- Ajupir-se doblegant els genolls.
- 4art.- Mantenir l'esquena dreta.
- 5è.- Subjectar l'objecte fermament.
- 6è.- L'esforç d'aixecar l'han de realitzar els músculs de les cames.
- 7è.- Durant el transport, la càrrega haurà de romandre el més a prop possible del cos.
- 8è.- Per al maneigament de peces llargues per una sola persona s'actuarà segons els següents criteris preventius:
 - h) Durà la càrrega inclinada per un dels seus extrems, fins l'altura de l'espatlla.
 - i) Avançarà desplaçant les mans al llarg de l'objecte, fins arribar al centre de gravetat de la càrrega.
 - j) Es col·locarà la càrrega en equilibri sobre l'espatlla.
 - k) Durant el transport, mantindrà la càrrega en posició inclinada, amb l'extrem davanter aixecat.
- 9è.- És obligatòria la inspecció visual de l'objecte pesat a aixecar, per a eliminar arestes afilades.
- 10è.- Està prohibit aixecar més de 50 kg de forma individual. El valor límit de 30 Kg per homes, pot superar-se puntualment a 50 Kg quan es tracti de descarregar un material per a col·locar-lo sobre un mitjà mecànic de mantenició. En el cas de tractar-se de dones, es redueixen aquests valors a 15 i 25 Kg respectivament.
- 11è.- És obligatori la utilització d'un codi de senyals quan s'ha d'aixecar un objecte entre uns quants, per a suportar l'esforç al mateix temps. Pot ser qualsevol sistema a condició que sigui conegut o convingut per l'equip.

16. MITJANS AUXILIARS D'UTILITAT PREVENTIVA (MAUP)

Als efectes del present Estudi de Seguretat i Salut, tindran la consideració de MAUP, tot Mitjà Auxiliar dotat de Protecció, Resguard, Dispositiu de Seguretat, Operació seqüencial, Seguretat

CSV (Codi de verificació Segura)	IV7F3TLZHVFN3CJYVXWE5YBAAM	Data i hora	29/11/2021 12:04:31
Normativa	Aquest document incorpora signatura electrònica reconeguda d'acord amb la llei 59/2003, 19 de desembre, de signatura electrònica		
Signat per	MARISOL CARRILLO MUÑOZ (CAP SERVEI D'EQUIPAMENTS MUNICIPALS)		
Signat per	RAQUEL MORERA IZQUIERDO (ARQUITECTE/A TÈCNIC/A ESPECIALITZAT I SEGURETAT)		
URL de verificació	https://seu.mataro.cat/verifirma/code/IV7F3TLZHVFN3CJYVXWE5YBAAM	Pàgina	199/246



positiva o Sistema de Protecció Col·lectiva, que originàriament ve integrat, de fàbrica, en l'equip, màquina o sistema, de forma solidària i indisociable, de tal manera que s'interposi, o apantalli els riscos d'abast o simultaneïtat de l'energia fora de control, i els treballadors, personal aliè a l'obra i/o materials, màquines, equips o ferramentes pròximes a la seva àrea d'influència, anul·lant o reduint les conseqüències d'accident. La seva operativitat resta garantida pel fabricant o distribuïdor de cadascun dels components, en les condicions d'utilització i manteniment per ell prescrites. El contractista resta obligat a la seva adequada elecció, seguiment i control d'ús.

Els MAUP més rellevants, previstos per a l'execució del present projecte són els indicats a continuació:

Codi	UA	Descripció
HX11X003	u	Bastida modular amb estructura tubular i sistema de seguretat amb tots els requisits reglamentaris en previsió de caigudes per a la realització d'estructures, tancaments, cobertes, i altres treballs en alçada
HX11X004	u	Barana definitiva, prevista en projecte, per a protecció de caigudes a diferent nivell
HX11X005	u	Escala modular d'estructura porticada, per accedir a cotes de diferent nivell, superiors a 7 m amb sistema de seguretat integrat
HX11X019	m	Marquesina de protecció en voladiu en bastida tubular amb sistema de seguretat amb tots els requisits reglamentaris, normalitzada i incorporada UNE-EN 12810-1 (HD-1000)
HX11X021	u	Passadís de protecció prefabricat metàl·lic amb sistema de seguretat amb tots els requisits reglamentaris, de llargària 2,5 m, d'amplària 1,1 m, amb paviment de entramat de platines metàl·liques i rampes articulades, baranes metàl·liques reglamentàries, muntants de 2 m d'alçada, sostre de xapa d'acer de 3 mm de gruix
HX11X022	u	Passadís de protecció prefabricat metàl·lic amb sistema de seguretat amb tots els requisits reglamentaris, de llargària 2,5 m, d'amplària 1,1 m, amb paviment de entramat de platines metàl·liques i rampes articulades, baranes metàl·liques reglamentàries
HX11X052	u	Pont volat semiprefabricat per treballs en ràfecs amb plataforma de treball i barana perimetral amb els requisits reglamentaris amb sistema de seguretat integrat

17. SISTEMES DE PROTECCIÓ COL·LECTIVA (SPC)

Als efectes del present Estudi de Seguretat i Salut, tindran la consideració de Sistemes de Protecció Col·lectiva, el conjunt d'elements associats, incorporats al sistema constructiu, de forma provisional i adaptada a l'absència de protecció integrada de major eficàcia (MAUP), destinats a apantallar o condonar la possibilitat de coincidència temporal de qualsevol tipus d'energia fora de control, present en l'ambient laboral, amb els treballadors, personal aliè a l'obra i/o materials, màquines, equips o ferramentes pròximes a la seva àrea d'influència, anul·lant o reduint les conseqüències d'accident. La seva operativitat garanteix la integritat de les persones o objectes protegits, sense necessitat d'una participació per a assegurar la seva eficàcia. Aquest últim aspecte és el que estableix la seva diferència amb un Equip de Protecció Individual (EPI).

En absència d'homologació o certificació d'eficàcia preventiva del conjunt d'aquests Sistemes instal·lats, el contractista fixarà en el seu Pla de Seguretat i Salut, referència i relació dels Protocols d'Assaig, Certificats o Homologacions adoptades i/o requerits als instal·ladors, fabricants i/o proveïdors, per al conjunt dels esmentats Sistemes de Protecció Col·lectiva.

Els SPC més rellevants previstos per a l'execució del present projecte són els indicats en l'annex d'aquesta memòria que contindrà les fitxes amb RISC-AVALUACIÓ-MESURES

18. CONDICIONS DELS EQUIPS DE PROTECCIÓ INDIVIDUAL (EPI)

Als efectes del present Estudi de Seguretat i Salut, tindran la consideració d'Equips de Protecció Individual, aquelles peces de treball que actuen a mode de coberta o pantalla portàtil, individualitzada per a cada usuari, destinats a reduir les conseqüències derivades del contacte de la zona del cos protegida, amb una energia fora de control, d'intensitat inferior a la previsible resistència física de l'EPI.

La seva utilització haurà de quedar restringida a l'absència de garanties preventives adequades, per inexistència de MAUP, o en el seu defecte SPC d'eficàcia equivalent.

CSV (Codi de verificació Segura)	IV7F3TLZHVFN3CJYVXWE5YBAAM	Data i hora	29/11/2021 12:04:31
Normativa	Aquest document incorpora signatura electrònica reconeguda d'acord amb la llei 59/2003, 19 de desembre, de signatura electrònica		
Signat per	MARISOL CARRILLO MUÑOZ (CAP SERVEI D'EQUIPAMENTS MUNICIPALS)		
Signat per	RAQUEL MORERA IZQUIERDO (ARQUITECTE/A TÈCNIC/A ESPECIALITZAT I SEGURETAT)		
URL de verificació	https://seu.mataro.cat/verifirma/code/IV7F3TLZHVFN3CJYVXWE5YBAAM	Pàgina	200/246



Tots els equips de protecció individual estaran degudament certificats, segons normes harmonitzades CE. Sempre de conformitat als R.D. 1407/92, R.D.159/95 i R.D. 773/97.

El Contractista Principal portarà un control documental del seu lliurament individualitzat al personal (propri o subcontractat), amb el corresponent avís de recepció signat pel beneficiari.

En els casos en què no existeixin normes d'homologació oficial, els equips de protecció individual seran normalitzats pel constructor, per al seu ús en aquesta obra, triats d'entre els que existeixin en el mercat i que reuneixin una qualitat adequada a les respectives prestacions. Per aquesta normalització interna s'haurà de comptar amb el vist-i-plau del tècnic que supervisa el compliment del Pla de Seguretat i Salut per part de la Direcció d'Obra o Direcció Facultativa/Direcció d'Execució.

Al magatzem d'obra hi haurà permanentment una reserva d'aquests equips de protecció, de manera que pugui garantir el subministrament a tot el personal sense que se'n produeixi, raonablement, la seva carència.

En aquesta previsió cal tenir en compte la rotació del personal, la vida útil dels equips i la data de caducitat, la necessitat de facilitar-los a les visites d'obra, etc.

Els EPI més rellevants, previstos per a l'execució material del present projecte són els indicats en l'annex d'aquesta memòria que contindrà les fitxes amb RISC-AVALUACIÓ-MESURES

19. RECURSOS PREVENTIUS

La legislació que s'ha de complir respecte a la presència de recursos preventius a les obres de construcció està contemplada a la llei 54/2003. D'acord amb aquesta llei, la presència dels recursos preventius a les obres de construcció serà preceptiva en els següents casos:

- l) Quan els riscos es puguin veure agreujats o modificats en el desenvolupament del procés o l'activitat, per la concurrència d'operacions diverses que es desenvolupen successivament o simultàniament i que facin precís el control de la correcta aplicació dels mètodes de treball. La presència de recursos preventius de cada contractista serà necessari quan, durant l'obra, es desenvolupin treballs amb riscos especials, com es defineixen en el real decret 1627/97.*
- m) Quan es realitzin activitats o processos que reglamentàriament es considerin perillosos o amb riscos especials.*
- n) Quan la necessitat d'aquesta presència sigui requerida per la Inspecció de Treball i Seguretat Social, si les circumstàncies del cas ho exigissin degut a les condicions de treball detectades.*

Quan a les obres de construcció coexisteixen contractistes i subcontractistes que, de forma successiva o simultània, puguin constituir un risc especial per interferència d'activitats, la presència dels "Recursos preventius" és, en aquests casos, necessària.

En situació de risc sanitari Covid-19 es recomana preveure un equip de neteja i desinfecció dels equips i eines de l'obra per tant es recomana incrementar les hores previstes de recurs preventiu.

Els recursos preventius són necessaris quan es desenvolupin treballs amb riscos especials, definits a l'annex II del RD 1627/97:

- 1. Treballs amb riscos especialment greus d'enterrament, enfonsament o caiguda d'altura, per les particulars característiques de l'activitat desenvolupada, els procediments aplicats, o l'entorn del lloc de treball.*
- 2. Treballs en els quals l'exposició a agents químics o biològics suposi un risc d'especial gravetat, o pels que la vigilància específica de la salut dels treballadors sigui legalment exigible.*
- 3. Treballs amb exposició a radiacions ionitzants pels que la normativa específica obliga*

CSV (Codi de verificació Segura)	IV7F3TLZHVFN3CJYVXWE5YBAAM	Data i hora	29/11/2021 12:04:31
Normativa	Aquest document incorpora signatura electrònica reconeguda d'acord amb la llei 59/2003, 19 de desembre, de signatura electrònica		
Signat per	MARISOL CARRILLO MUÑOZ (CAP SERVEI D'EQUIPAMENTS MUNICIPALS)		
Signat per	RAQUEL MORERA IZQUIERDO (ARQUITECTE/A TÈCNIC/A ESPECIALITZAT I SEGURETAT)		
URL de verificació	https://seu.mataro.cat/verifirma/code/IV7F3TLZHVFN3CJYVXWE5YBAAM	Pàgina	201/246



- a la delimitació de zones controlades o vigilades.
4. Treballs a la proximitat de línies elèctriques d'alta tensió.
 5. Treballs que exposin a risc d'ofegament per immersió.
 6. Obres d'excavació de túnels, pous i altres treballs que suposin moviments de terra subterranis.
 7. Treballs realitzats en immersió amb equip subaquàtic.
 8. Treballs realitzats en caixons d'aire comprimit.
 9. Treballs que impliquin l'ús d'explosius.
 10. Treballs que requereixin muntar o desmuntar elements prefabricats pesats.

A continuació es detallen, de forma orientativa, les activitats de l'obra del present estudi de seguretat i salut, en base a l'avaluació de riscos d'aquest, que requereixen la presència de recurs preventiu:

ENDERROCS

ENDERROC D'ESTRUCTURES AÈRIES
 ENDERROC DE PAVIMENTS I REVESTIMENTS - ARRENCADA
 D'ELEMENTS - DESMUNTATGE D'INSTAL·LACIONS
 ENDERROC DE COBERTES
 ENDERROC D'ENVANS I PARETS DIVISÒRIES

TANCAMENTS I DIVISÒRIES

TANCAMENTS EXTERIORS (OBRA)
 TANCAMENTS EXTERIORS (PREFABRICATS, METÀL·LICS,
 FORMIGÓ, SANDWICH)

REVESTIMENTS

AMORFS (ARREBOSSATS - ENGUIXATS - ESTUCATS)
 PINTATS I ENVERNISATS

20. SENYALITZACIÓ I ABALISAMENT

Quant a la senyalització de l'obra, és necessari distingir entre la que es refereix a la que demanda de l'atenció per part dels treballadors i aquella que correspon al tràfic exterior afectat per l'obra. En el primer cas són d'aplicació les prescripcions establertes per el Reial Decret 485/1997, de 14 d'abril. La senyalització i el abalisament de tràfic vénen regulats, entre altra normativa, per la Norma 8.3-I.C. de la Direcció General de Carreteres i no és objecte de l'Estudi de Seguretat i Salut. Aquesta distinció no exclou la possible complementació de la senyalització de tràfic durant l'obra quan aquesta mateixa es faci exigible per a la seguretat dels treballadors que treballin a la immediació d'aquest tràfic.

S'ha de tenir en compte que la senyalització per si mateixa no elimina els riscos, malgrat això la seva observació quan és l'apropiada i està ben col·locada, fa que l'individu adopti conductes segures. No és suficient amb col·locar un plafó a les entrades de les obres, si després en la pròpia obra no se senyalitza l'obligatorietat d'utilitzar cinturó de seguretat al col·locar les mires per a realitzar el tancament de façana. La senyalització abundant no garanteix una bona senyalització, ja que el treballador acaba fent cas omís de qualsevol tipus de senyal.

El R.D.485/97 estableix que la senyalització de seguretat i salut en el treball haurà d'utilitzar-se sempre que l'anàlisi dels riscos existents, les situacions d'emergència previsible i les mesures preventives adoptades, posin de manifest la necessitat de:

- Cridar l'atenció dels treballadors sobre l'existència de determinats riscos, prohibicions o obligacions.
- Alertar als treballadors quan es produeixi una determinada situació d'emergència que requereixi mesures urgents de protecció o evacuació.

CSV (Codi de verificació Segura)	IV7F3TLZHVFN3CJYVXWE5YBAAM	Data i hora	29/11/2021 12:04:31
Normativa	Aquest document incorpora signatura electrònica reconeguda d'acord amb la llei 59/2003, 19 de desembre, de signatura electrònica		
Signat per	MARISOL CARRILLO MUÑOZ (CAP SERVEI D'EQUIPAMENTS MUNICIPALS)		
Signat per	RAQUEL MORERA IZQUIERDO (ARQUITECTE/A TÈCNIC/A ESPECIALITZAT I SEGUERATAT)		
URL de verificació	https://seu.mataro.cat/verifirma/code/IV7F3TLZHVFN3CJYVXWE5YBAAM	Pàgina	202/246



- Facilitar als treballadors la localització i identificació de determinats mitjans o instal·lacions de protecció, evacuació, emergència o primers auxilis.
- Orientar o guiar als treballadors que realitzin determinades maniobres perilloses.

La senyalització no haurà de considerar-se una mesura substitutiva de les mesures tècniques i organitzatives de protecció col·lectiva i haurà d'utilitzar-se quan, mitjançant aquestes últimes, no hagi estat possible eliminar els riscos o reduir-los suficientment.

Tampoc haurà de considerar-se una mesura substitutiva de la formació i informació dels treballadors en matèria de seguretat i salut en el treball.

Així mateix, segons s'estableix en el R.D. 1627/97, s'haurà de complir que:

11. Les vies i sortides específiques d'emergència hauran de senyalitzar-se conforme al R.D. 485/97, tenint en compte que aquesta senyalització haurà de fixar-se en els llocs adequats i tenir la resistència suficient.
12. Els dispositius no automàtics de lluita contra incendis hauran d'estar senyalitzats conforme al R.D. 485/97, tenint en compte que aquesta senyalització haurà de fixar-se en els llocs adequats i tenir la resistència suficient.
13. El color utilitzat per a la il·luminació artificial no podrà alterar o influir en la percepció de les senyals o panells de senyalització.
14. Les portes transparents hauran de tenir una senyalització a l'altura de la vista.
15. Quan existeixin línies d'estesa elèctrica àrees, en el cas que vehicles l'obra haguessin de circular sota l'estesa elèctrica s'utilitzarà una senyalització d'avertència.

La implantació de la senyalització i balisament s'ha de definir en els plànols de l'Estudi de Seguretat i Salut i s'ha de tenir en compte en les fitxes d'activitats, al menys respecte els riscos que no s'hagin pogut eliminar.

21. CONDICIONS D'ACCÉS I AFECTACIONS DE LA VIA PÚBLICA

Aquí cal descriure les condicions d'accés i afectacions de la via pública particulars de l'obra (ample carrer, ample vorera, ocupació de la vorera i via pública i com es resol, accessos a l'obra, etc.)

En el PLA DE SEGURETAT I SALUT el Contractista definirà les desviacions i passos provisionals per a vehicles i vianants, els circuits i trams de senyalització, la senyalització, les mesures de protecció i detecció, els paviments provisionals, les modificacions que comporti la implantació de l'obra i la seva execució, diferenciant, si és cas, les diferents fases d'execució. A aquests efectes, es tindrà en compte el que determina la Normativa per a la informació i senyalització d'obres al municipi i la Instrucció Municipal sobre la instal·lació d'elements urbans a l'espai públic de la ciutat que correspongui.

Quan correspongui, d'acord amb les previsions d'execució de les obres, es diferenciarà amb claredat i per cadascuna de les distintes fases de l'obra, els àmbits de treball i els àmbits destinats a la circulació de vehicles i vianants, d'accés a edificis i guals, etc., i es definiran les mesures de senyalització i protecció que correspongui a cadascuna de les fases.

És obligatori comunicar l'inici, l'extensió, la naturalesa dels treballs i les modificacions de la circulació de vehicles provocades per les obres, a la Guàrdia Municipal i als Bombers o a l'Autoritat que correspongui.

Quan calgui prohibir l'estacionament en zones on habitualment és permès, es col·locarà el cartell de "SENYALITZACIÓ EXCEPCIONAL" (1050 X 600 mm), amb 10 dies d'antelació a l'inici dels treballs, tot comunicant-ho a la Guàrdia Municipal o l'Autoritat que correspongui.

En la desviació o estrenyiment de passos per a vianants es col·locarà la senyalització corresponent.

CSV (Codi de verificació Segura)	IV7F3TLZHVFN3CJYVXWE5YBAAM	Data i hora	29/11/2021 12:04:31
Normativa	Aquest document incorpora signatura electrònica reconeguda d'acord amb la llei 59/2003, 19 de desembre, de signatura electrònica		
Signat per	MARISOL CARRILLO MUÑOZ (CAP SERVEI D'EQUIPAMENTS MUNICIPALS)		
Signat per	RAQUEL MORERA IZQUIERDO (ARQUITECTE/A TÈCNIC/A ESPECIALITZAT I SEGURETAT)		
URL de verificació	https://seu.mataro.cat/verifirma/code/IV7F3TLZHVFN3CJYVXWE5YBAAM	Pàgina	203/246



No es podrà començar l'execució de les obres sense haver procedit a la implantació dels elements de senyalització i protecció que corresponguin, definits al PLA DE SEGURETAT aprovat.

El contractista de l'obra serà responsable del manteniment de la senyalització i elements de protecció implantats.

Els accessos de vianants i vehicles, estaran clarament definits, senyalitzats i separats

21.1. Normes de Policia

- **Control d'accessos**

Una vegada establerta la delimitació del perímetre de l'obra, conformats els tancaments i accessos per els vianants i de vehicles, el contractista amb la col·laboració del seu servei de prevenció definirà, dins del Pla de Seguretat i Salut, el procés per al control d'entrada i sortida de vehicles en general (inclosa la maquinària com grues mòbils, retroexcavadores) i de personal de manera que garanteixi l'accés únicament a persones autoritzades.

Quan la delimitació de l'obra no es pugui portar a terme, per les pròpies circumstàncies de l'obra, el contractista, al menys haurà de garantir, l'accés controlat a les instal·lacions d'ús comú de l'obra, i haurà d'assegurar que les entrades a l'obra estiguin senyalitzades, i que quedin tancades les zones que puguin presentar riscos

- **Coordinació d'interferències i seguretat a peu d'obra**

El contractista, quan sigui necessari, donat el volum d'obra, el valor dels materials emmagatzemats i altres circumstàncies que així ho aconsellin, definirà un procés per garantir l'accés controlat a les instal·lacions que suposin risc personal i/o comú per a l'obra i l'intrusisme a l'interior de l'obra en tallers, magatzems, vestuaris i d'altres instal·lacions d'ús comú o particular.

21.2. Àmbit d'ocupació de la via pública

- **Ocupació del tancament de l'obra**

S'entén per àmbit d'ocupació el realment ocupat, incloent tanques, elements de protecció, baranes, bastides, contenidors, casetes, etc.

En el PLA DE SEGURETAT I SALUT EN EL TREBALL s'especificarà la delimitació de l'àmbit d'ocupació de l'obra i es diferenciarà clarament si aquest canvia en les diferents fases de l'obra. L'àmbit o els àmbits d'ocupació quedaran clarament dibuixats en plànols per fases i interrelacionats amb el procés constructiu.

L'amplada màxima a ocupar serà proporcional a l'amplada de la vorera. L'espai lliure per a pas de vianants no serà inferior a un terç (1/3) de l'amplada de la vorera existent.

En cap cas es podrà ocupar una amplada superior a tres (3) metres mesurats des de la línia de façana, ni més de dos terços (2/3) de l'amplada de la vorera, si no queda al menys una franja d'amplada mínima d'un metre i quaranta centímetres (1,40 m) per a pas de vianants.

Quan, per l'amplada de la vorera, no sigui possible deixar un pas per a vianants d'un metre i quaranta centímetres (1,40 m) es permetrà, durant l'execució dels treballs a planta baixa, la col·locació de tanques amb un sortint màxim de seixanta centímetres (60 cm) deixant un pas mínim per a vianants d'un metre (1 m). Per a l'enderrocament de les plantes superiors a la planta baixa, es col·locarà una tanca a la línia de façana i es farà una protecció volada per la retenció d'objectes despresos de les cotes superiors. Si la vorera és inferior a un metre seixanta centímetres (1,60 cm) durant els treballs a la planta baixa, el pas per a vianants d'un metre (1 m) d'amplada podrà ocupar part de la calçada en la mesura que calgui. En

CSV (Codi de verificació Segura)	IV7F3TLZHVFN3CJYVXWE5YBAAM	Data i hora	29/11/2021 12:04:31
Normativa	Aquest document incorpora signatura electrònica reconeguda d'acord amb la llei 59/2003, 19 de desembre, de signatura electrònica		
Signat per	MARISOL CARRILLO MUÑOZ (CAP SERVEI D'EQUIPAMENTS MUNICIPALS)		
Signat per	RAQUEL MORERA IZQUIERDO (ARQUITECTE/A TÈCNIC/A ESPECIALITZAT I SEGURETAT)		
URL de verificació	https://seu.mataro.cat/verifirma/code/IV7F3TLZHVFN3CJYVXWE5YBAAM	Pàgina	204/246



aquest cas, s'haurà de delimitar i protegir amb tanques l'àmbit del pas de vianants.

- **Situació de casetes i contenidors.**

S'indicaran en el PLA DE SEGURETAT I SALUT les àrees previstes per aquest fi.

- Les casetes, contenidors, tallers provisionals i aparcament de vehicles d'obra, se situaran en una zona propera a l'obra que permeti aplicar els següents criteris:
 - Preferentment, a la vorera, deixant un pas mínim d'un metre i quaranta centímetres (1,40 m) per a pas de vianants per la vorera.
 - A la vorera, deixant un pas mínim d'un metre i quaranta centímetres (1,40 m) per a pas de vianants per la zona d'aparcament de la calçada sense envair cap carril de circulació.
 - Si no hi ha prou espai a la vorera, es col·locaran a la zona d'aparcament de la calçada procurant no envair cap carril de circulació i deixant sempre com a mínim un metre (1m) per a pas de vianants a la vorera.
- Es protegirà el pas de vianants i es col·locarà la senyalització corresponent.

- **Situació de grues-torre i muntacàrregues**

Només podran estar emplaçats a l'àmbit de l'obra.

- **Canvis de la Zona Ocupada**

Qualsevol canvi en la zona ocupada que afecti l'àmbit de domini públic es considerarà una modificació del PLA DE SEGURETAT I SALUT EN EL TREBALL i s'haurà de documentar i tramitar d'acord amb el R.D. 1627/97.

21.3. Tancaments de l'obra que afecten l'àmbit públic

- **Tanques**

Situació	Delimitaran el perímetre de l'àmbit de l'obra o, en ordenació entre mitgeres, tancaran el front de l'obra o solar i els laterals de la part de vorera ocupada.
Tipus de tanques	Es formaran amb xapa metàl·lica opaca o a base de plafons prefabricats o d'obra de fàbrica arrebossada i pintada. Les empreses promotores podran presentar a l'Ajuntament per a la seva homologació, si s'escau, el seu propi model de tanca per tal d'emprar-lo en totes les obres que facin. Les tanques metàl·liques de 200 x 100 cm només s'admeten per a proteccions provisionals en operacions de càrrega, desviacions momentànies de trànsit o similars. En cap cas s'admet com a tanca el simple abalisat amb cinta de PVC, malla electrosoldada de ferrallista, xarxa tipus tennis de polipropilè (habitualment de color taronja), o elements tradicionals de delimitacions provisionals de zones de risc.
Complements	Totes les tanques tindran balisament lluminós i elements reflectants en tot el seu perímetre.

CSV (Codi de verificació Segura)	IV7F3TLZHVFN3CJYVXWE5YBAAM	Data i hora	29/11/2021 12:04:31
Normativa	Aquest document incorpora signatura electrònica reconeguda d'acord amb la llei 59/2003, 19 de desembre, de signatura electrònica		
Signat per	MARISOL CARRILLO MUÑOZ (CAP SERVEI D'EQUIPAMENTS MUNICIPALS)		
Signat per	RAQUEL MORERA IZQUIERDO (ARQUITECTE/A TÈCNIC/A ESPECIALITZAT I SEGURETAT)		
URL de verificació	https://seu.mataro.cat/verifirma/code/IV7F3TLZHVFN3CJYVXWE5YBAAM	Pàgina	205/246



Manteniment El Contractista vetllarà pel correcte estat de la tanca, eliminant grafittis, publicitat il·legal i qualsevol altre element que deteriori el seu estat original.

- **Accés a l'obra**

Portes Les tanques estaran dotades de portes d'accés independent per a vehicles i per al personal de l'obra.

No s'admet com a solució permanent d'accés la retirada parcial del tancament.

21.4. Operacions que afecten l'àmbit públic

- **Entrades i sortides de vehicles i maquinària.**

Vigilància Personal responsable de l'obra s'encarregarà de dirigir les operacions d'entrada i sortida, avisant els vianants a fi d'evitar accidents.

Aparcament Fora de l'àmbit del tancament de l'obra no podran estacionar-se vehicles ni maquinària de l'obra, excepte a la reserva de càrrega i descàrrega de l'obra quan existeixi zona d'aparcament a la calçada.

Camions en espera Si no hi ha espai suficient dins de l'àmbit del tancament de l'obra per acollir els camions en espera, caldrà preveure i habilitar un espai adequat a aquest fi fora de l'obra.

El PLA DE SEGURETAT preveurà aquesta necessitat, d'acord amb la programació dels treballs i els mitjans de càrrega, descàrrega i transport interior de l'obra.

- **Càrrega i descàrrega**

Les operacions de càrrega i descàrrega s'executaran dintre l'àmbit del tancament de l'obra. Quan això no sigui possible, s'estacionarà el vehicle en el punt més proper a la tanca de l'obra, es desviaran els vianants fora de l'àmbit d'actuació, s'ampliarà el perímetre tancat de l'obra i es prendran les següents mesures:

- S'habilitarà un pas per als vianants. Es deixarà un pas mínim d'un metre i quaranta centímetres (1,40 m) d'ample per a la vorera o per a la zona d'aparcament de la calçada, sense envair cap carril de circulació. Si no és suficient i/o si cal envair el carril de circulació que correspongui i contactar prèviament amb la Guàrdia Urbana.
- Es protegirà el pas de vianants amb tanques metàl·liques de 200 x 100 cm, delimitant el camí pels dos costats i es col·locarà la senyalització que correspongui.
- La separació entre les tanques metàl·liques i l'àmbit d'operacions o el vehicle, formarà una franja de protecció l'amplada de la qual dependrà del tipus de productes a carregar o descarregar i que establirà el Cap d'Obra prèvia consulta al Coordinador de Seguretat de l'obra.
- Acabades les operacions de càrrega i descàrrega, es retiraran les tanques metàl·liques es netejarà el paviment.
- Es controlarà la descàrrega dels camions formigonera a fi d'evitar abocaments sobre la calçada.

- **Descàrrega, apilament i evacuació de terres i runa**

Descàrrega La descàrrega de runa des dels diferents nivells de l'obra,

CSV (Codi de verificació Segura)	IV7F3TLZHVFN3CJYVXWE5YBAAM	Data i hora	29/11/2021 12:04:31
Normativa	Aquest document incorpora signatura electrònica reconeguda d'acord amb la llei 59/2003, 19 de desembre, de signatura electrònica		
Signat per	MARISOL CARRILLO MUÑOZ (CAP SERVEI D'EQUIPAMENTS MUNICIPALS)		
Signat per	RAQUEL MORERA IZQUIERDO (ARQUITECTE/A TÈCNIC/A ESPECIALITZAT I SEGURETAT)		
URL de verificació	https://seu.mataro.cat/verifirma/code/IV7F3TLZHVFN3CJYVXWE5YBAAM	Pàgina	206/246



	<p>aprofitant la força de la gravetat, serà per canonades (cotes superiors) o mecànicament (cotes sota rasant), fins els contenidors o tremuges, que hauran de ser cobertes amb lones o plàstics opacs a fi d'evitar pols. Les canonades o cintes d'elevació i transport de material es col·locaran sempre per l'interior del recinte de l'obra.</p>
Apilament.	<p>No es poden acumular terres, runa i deixalles en l'àmbit de domini públic, excepte si és per a un termini curt i si s'ha obtingut un permís especial de l'Ajuntament, i sempre s'ha de dipositar en tremuges o en contenidors homologats.</p> <p>Si no es disposa d'aquesta autorització ni d'espais adequats, les terres es carregaran directament sobre camions per a la seva evacuació immediata.</p> <p>A manca d'espai per a col·locar els contenidors en l'àmbit del tancament de l'obra, es col·locaran sobre la vorera en el punt més proper a la tanca, deixant un pas per als vianants d'un metre i quaranta centímetres (1,40 m) d'amplada com a mínim.</p> <p>S'evitarà que hi hagi productes que sobresurtin del contenidor.</p> <p>Es netejarà diàriament la zona afectada i després de retirat el contenidor.</p> <p>Els contenidors, quan no s'utilitzin, hauran de ser retirats.</p>
Evacuació	<p>Si la runa es carrega sobre camions, aquests hauran de portar la caixa tapada amb una lona o un plàstic opac a fi d'evitar la producció de pols, i el seu transport ho serà a un abocador autoritzat. El mateix es farà en els transports dels contenidors.</p>

- **Proteccions per a evitar la caiguda d'objectes a la via pública**

Al PLA DE SEGURETAT s'especificaran, per cada fase d'obra, les mesures i proteccions previstes per a garantir la seguretat de vianants i vehicles i evitar la caiguda d'objectes a la via pública, tenint en compte les distàncies, en projecció vertical, entre els treballs en altura, el tancament de l'obra i la vorera o zona de pas de vianants o vehicles.

Bastides	<p>Es col·locaran bastides perimetrals a tots els paraments exteriors a la construcció a realitzar.</p> <p>Les bastides seran metàl·liques i modulars. Tindran una protecció de la caiguda de materials i elements formant un entarimat horitzontal a 2,80 m d'alçada, preferentment de peces metàl·liques, fixat a l'estructura vertical i horitzontal de la bastida, així com una marquesina inclinada en voladís que sobresurti 1,50 m, com a mínim, del pla de la bastida.</p> <p>Les bastides seran tapades perimetralment i a tota l'alçada de l'obra, des de l'entorimat de visera, amb una xarxa o lones opaques que eviti la caiguda d'objectes i la propagació de pols.</p>
Xarxes	<p>Sempre que s'executin treballs que comportin perill per als vianants, pel risc de caiguda de materials o elements, es col·locaran xarxes de protecció entre les plantes, amb sistemes homologats, de forjat, perimetrals a totes les façanes.</p>
Grues torre	<p>En el PLA DE SEGURETAT s'indicarà l'àrea de funcionament del braç i les mesures que es prendran en el cas de superar els límits del solar o del tancament de l'obra.</p>

CSV (Codi de verificació Segura)	IV7F3TLZHVFN3CJYVXWE5YBAAM	Data i hora	29/11/2021 12:04:31
Normativa	Aquest document incorpora signatura electrònica reconeguda d'acord amb la llei 59/2003, 19 de desembre, de signatura electrònica		
Signat per	MARISOL CARRILLO MUÑOZ (CAP SERVEI D'EQUIPAMENTS MUNICIPALS)		
Signat per	RAQUEL MORERA IZQUIERDO (ARQUITECTE/A TÈCNIC/A ESPECIALITZAT I SEGURETAT)		
URL de verificació	https://seu.mataro.cat/verifirma/code/IV7F3TLZHVFN3CJYVXWE5YBAAM	Pàgina	207/246



El carro del qual penja el ganxo de la grua no podrà sobrepassar aquests límits. Si calgués fer-ho, en algun moment, es prendran les mesures indicades per a càrregues i descàrregues.

21.5. Neteja i incidència sobre l'ambient que afecten l'àmbit públic

- **Neteja**

Els contractistes netejaran i regaran diàriament l'espai públic afectat per l'activitat de l'obra i especialment després d'haver efectuat càrregues i descàrregues o operacions productores de pols o deixalles.

Es vigilarà especialment l'emissió de partícules sòlides (pols, ciment, etc.).

Caldrà prendre les mesures pertinents per evitar les roderes de fang sobre la xarxa viària a la sortida dels camions de l'obra. A tal fi, es disposarà, abans de la sortida del tancament de l'obra, una solera de formigó o planxes de „relliga“ de 2 x 1 m, com a mínim, sobre la qual s'aturaran els camions i es netejaran per reg amb mànega cada parella de rodes.

Està prohibit efectuar la neteja de formigoneres al clavegueram públic.

- **Sorolls. Horari de treball**

Les obres es realitzaran entre les 8,00 i les 20,00 hores dels dies feiners.

Fora d'aquest horari, només es permet realitzar activitats que no produeixin sorolls més enllà d'allò que estableixen les OCAF. Les obres realitzades fora d'aquest horari hauran de ser específicament autoritzades per l'Ajuntament.

Excepcionalment i amb l'objecte de minimitzar les molèsties que determinades operacions poden produir sobre l'àmbit públic i la circulació o per motius de seguretat, l'Ajuntament podrà obligar que alguns treballs s'executin en dies no feiners o en un horari específic.

- **Pols**

Es regaran les pistes de circulació de vehicles.

Es regaran els elements a enderrocar, la runa i tots els materials que puguin produir pols.

En el tall de peces amb disc s'hi afegirà aigua.

Les sitges de ciment estaran dotades de filtre.

21.6. Residus que afecten a l'àmbit públic

El contractista, dins del Pla de Seguretat i Salut, definirà amb la col·laboració del seu servei de prevenció, els procediments de treball per a l'emmagatzematge i retirada de cadascun dels diferents tipus de residus que es puguin generar a l'obra.

El contractista haurà de donar les oportunes instruccions als treballadors i subcontractistes, comprovant que ho comprenen i ho compleixen.

21.7. Circulació de vehicles i vianants que afecten l'àmbit públic

- **Senyalització i protecció**

Si el pla d'implantació de l'obra comporta la desviació del trànsit rodat o la reducció de vials de circulació, s'aplicaran les mesures definides a la Norma de Senyalització d'Obres 8.3-

Està prohibida la col·locació de senyals no autoritzades pels Serveis Municipals.

CSV (Codi de verificació Segura)	IV7F3TLZHVFN3CJYVXWE5YBAAM	Data i hora	29/11/2021 12:04:31
Normativa	Aquest document incorpora signatura electrònica reconeguda d'acord amb la llei 59/2003, 19 de desembre, de signatura electrònica		
Signat per	MARISOL CARRILLO MUÑOZ (CAP SERVEI D'EQUIPAMENTS MUNICIPALS)		
Signat per	RAQUEL MORERA IZQUIERDO (ARQUITECTE/A TÈCNIC/A ESPECIALITZAT I SEGURETAT)		
URL de verificació	https://seu.mataro.cat/verifirma/code/IV7F3TLZHVFN3CJYVXWE5YBAAM	Pàgina	208/246



- **Dimensions mínimes d'itineraris i passos per a vianants**

Es respectaran les següents dimensions mínimes:

- En cas de restricció de la vorera, l'amplada de pas per a vianants no serà inferior a un terç (1/3) de l'amplada de la vorera existent.
- L'amplada mínima d'itineraris o de passos per a vianants serà d'un metre i quaranta centímetres (1,40 m).

- **Elements de protecció**

Pas vianants Tots els passos de vianants que s'hagin d'habilitar es protegiran, pels dos costats, amb tanques o baranes resistents, ancorades o enganxades a terra, d'una alçada mínima d'un metre (1 m) amb travesser intermedi i entornpeus de vint centímetres (0,20 m) a la base. L'alçada de la passarel·la no sobrepassarà els quinze centímetres (0,15 m).

Els elements que formin les tanques o baranes seran preferentment continus. Si són calats, les separacions mínimes no podran ser superiors a quinze centímetres (0,15 m).

Forats i rases Si els vianants han de passar per sobre els forats o les rases, es col·locaran xapes metàl·liques fixades, de resistència suficient, totalment planes i sense ressalts.

Si els forats o les rases han de ser evitats, les baranes o tanques de protecció del pas es col·locaran a 45° en el sentit de la marxa.

- **Enllumenat i abalisament lluminós**

Els senyals i els elements d'abalisament aniran degudament il·luminats encara que hi hagi enllumenat públic.

S'utilitzarà pintura i material reflectant o fotoluminiscent, tant per a la senyalització vertical i horitzontal, com per als elements d'abalisament.

Els itineraris i passos de vianants estaran convenientment il·luminats al llarg de tot el tram (intensitat mínima 20 lux).

Les bastides de paraments verticals que ocupin vorera o calçada tindran abalisament lluminós i elements reflectants a totes les potes en tot el seu perímetre exterior.

La delimitació d'itineraris o passos per a vianants formada amb tanques metàl·liques de 200 x 100 cm, tindran abalisament lluminós en tot el seu perímetre.

- **Abalisament i defensa**

Els elements d'abalisament i defensa a emprar per passos per a vehicles seran els designats com tipus TB, TL i TD a la Norma de carreteres 8.3 – IC. amb el següent criteri d'ubicació d'elements d'abalisament i defensa:

- o) En la delimitació de la vora del carril de circulació de vehicles contigu al tancament de l'obra.
- p) En la delimitació de vores de passos provisionals de circulació de vehicles contigus a passos provisionals per a vianants.
- q) Per impedir la circulació de vehicles per una part d'un carril, per tot un carril o per diversos carrils, en estrenyiments de pas i/o disminució del número de carrils.
- r) En la delimitació de vores en la desviació de carrils en el sentit de circulació, per salvar

CSV (Codi de verificació Segura)	IV7F3TLZHVFN3CJYVXWE5YBAAM	Data i hora	29/11/2021 12:04:31
Normativa	Aquest document incorpora signatura electrònica reconeguda d'acord amb la llei 59/2003, 19 de desembre, de signatura electrònica		
Signat per	MARISOL CARRILLO MUÑOZ (CAP SERVEI D'EQUIPAMENTS MUNICIPALS)		
Signat per	RAQUEL MORERA IZQUIERDO (ARQUITECTE/A TÈCNIC/A ESPECIALITZAT I SEGURETAT)		
URL de verificació	https://seu.mataro.cat/verifirma/code/IV7F3TLZHVFN3CJYVXWE5YBAAM	Pàgina	209/246



l'obstacle de les obres.

- s) En la delimitació de vores de nous carrils de circulació per a passos provisionals o per a establir una nova ordenació de la circulació, diferent de la que hi havia abans de les obres.

Es col·locaran elements de defensa TD – 1 quan, en vies d'alta densitat de circulació, en vies ràpides, en corbes pronunciades, etc., la possible desviació d'un vehicle de l'itinerari assenyalat pugui produir accidents a vianants o a treballadors (desplaçament o enderroc del tancament de l'obra o de baranes de protecció de pas de vianants, xoc contra objectes rígids, bolcar el vehicle per l'existència de desnivells, etc..).

Quan l'espai disponible sigui mínim, s'admetrà la col·locació d'elements de defensa TD – 2.

• Paviments provisionals

El paviment serà dur, no lliscant i sense regruixos diferents dels propis del gravat de les peces. Si és de terres, tindrà una compactació del 90% PM (Pròctor Modificat).

Si cal ampliar la vorera per a pas de vianants per la calçada, es col·locarà un entarimat sobre la part ocupada de la calçada formant un pla horitzontal amb la vorera i una barana fixa de protecció.

• Accessibilitat de persones amb mobilitat reduïda

Si la via o vies de l'entorn de l'obra estan adaptades d'acord amb el que disposa el Decret 135/1995 de 24 de març, i no hi ha itinerari alternatiu, els passos o itineraris provisionals compliran les següents condicions mínimes:

- Alçada lliure d'obstacles de 2,10 m.
- En els canvis de direcció, l'amplada mínima de pas haurà de permetre inscriure un cercle d'1,5 m de diàmetre.
- No podran haver-hi escales ni graons aïllats.
- El pendent longitudinal serà com a màxim del 8% i el pendent transversal del 2%.
- El paviment serà dur, no lliscant i sense regruixos diferents als propis del gravat de peces. Si és de terres tindrà una compactació del 90% PM (Pròctor Modificat).
- Els guals tindran una amplada mínima d'un metre i vint centímetres (1,20 m) i un pendent màxim del 12%.

Si hi ha itinerari alternatiu, s'indicarà, en els punts de desviació cap a l'itinerari alternatiu, col·locant un senyal tipus D amb el símbol internacional d'accessibilitat i una fletxa de senyalització.

• Manteniment

La senyalització i els elements d'abalisament es fixaran de tal manera que impedeixi el seu desplaçament i dificulti la seva subtracció.

La senyalització, l'abalisament, els paviments, l'enllumenat i totes les proteccions dels itineraris, desviacions i passos per a vehicles i vianants es conservaran en perfecte estat durant la seva vigència, evitant la pèrdua de condicions perceptives o de seguretat.

Els passos i itineraris es mantindran nets.

• Retirada de senyalització i abalisament

Acabada l'obra es retiraran tots els senyals, elements, dispositius i abalisament implantats.

El termini màxim per a l'execució d'aquestes operacions serà d'una setmana, un cop acabada l'obra o la part d'obra que exigís la seva implantació.

CSV (Codi de verificació Segura)	IV7F3TLZHVFN3CJYVXWE5YBAAM	Data i hora	29/11/2021 12:04:31
Normativa	Aquest document incorpora signatura electrònica reconeguda d'acord amb la llei 59/2003, 19 de desembre, de signatura electrònica		
Signat per	MARISOL CARRILLO MUÑOZ (CAP SERVEI D'EQUIPAMENTS MUNICIPALS)		
Signat per	RAQUEL MORERA IZQUIERDO (ARQUITECTE/A TÈCNIC/A ESPECIALITZAT I SEGURETAT)		
URL de verificació	https://seu.mataro.cat/verifirma/code/IV7F3TLZHVFN3CJYVXWE5YBAAM	Pàgina	210/246



21.8. Protecció i trasllat d'elements emplaçats a la via pública

- **Arbres i jardins**

Al PLA DE SEGURETAT s'assenyalaran tots els elements vegetals i l'arbrat existent a la via pública que estiguin a la zona de les obres i al seu llindar. L'Entitat Municipal responsable de Parcs i Jardins emetrà un informe previ preceptiu.

Mentre durin les obres es protegirà l'arbrat, els jardins i les espècies vegetals que puguin quedar afectades, deixant al seu voltant una franja d'un (1) metre de zona no ocupada. El contractista vetllarà, perquè els escossells i les zones ajardinades estiguin sempre lliures d'elements estranys, deixalles, escombraries i runa. S'hauran de regar periòdicament, sempre que això no es pugui fer normalment des de l'exterior de la zona d'obres.

Els escossells que quedin inclosos dins l'àmbit d'estreyniment de pas per a vianants s'hauran de tapar de manera que la superfície sigui contínua i sense ressalts.

- **Parades d'autobús, quioscos, bústies**

A causa de la implantació del tancament de l'obra, ja sigui, perquè queden al seu interior o per quedar en zona de pas restringit, caldrà preveure el trasllat provisional de parades d'autobús, quioscos, bústies de Correus o elements similars emplaçats a l'espai públic.

En aquest cas, caldrà indicar-ho en el PLA DE SEGURETAT, preveure el seu emplaçament durant el temps que durin les obres i contactar amb els serveis corresponents per tal de coordinar les operacions.

22. RISCOS DE DANYS A TERCERS I MESURES DE PROTECCIÓ

22.1. Riscos de danys a tercers

Els riscos que durant les successives fases d'execució de l'obra podrien afectar persones o objectes annexos que en depenguin són els següents:

- Caiguda al mateix nivell.
- Atropellaments.
- Col·lisions amb obstacles a la vorera.
- Caiguda d'objectes.

22.2. Mesures de protecció a tercers

Es consideraran les següents mesures de protecció per a cobrir el risc de les persones que transiten pels voltants de l'obra:

16. Muntatge de tanca metàl·lica a base d'elements prefabricats de 2 m. d'alçada, separant el perímetre de l'obra, de les zones de trànsit exterior.
17. Per a la protecció de persones i vehicles que transitin pels carrers limítrofs, s'instal·larà un passadís d'estructura consistent en l'assenyalament, que haurà de ser òptic i lluminós a la nit, per a indicar el gàlib de les proteccions al tràfic rodat. Ocasionalment es podrà instal·lar en el perímetre de la façana una marquesina en voladís de material resistent.
18. Si fos necessari ocupar la vorera durant l'aplec de materials a l'obra, mentre duri la maniobra de descàrrega, es canalitzarà el trànsit de vianants per l'interior del passadís de vianants i el de vehicles fora de les zones d'afectació de la maniobra, amb protecció a base de reixes metàl·liques de separació d'àrees i es col·locaran llums de gàlib nocturns i senyals de trànsit que avisin als vehicles de la situació de perill.
19. En funció del nivell d'intromissió de tercers a l'obra, es pot considerar la conveniència de contractar un servei de control d'accessos a l'obra, a càrrec d'un Servei de Vigilància patrimonial, expressament per a aquesta funció.

CSV (Codi de verificació Segura)	IV7F3TLZHVFN3CJYVXWE5YBAAM	Data i hora	29/11/2021 12:04:31
Normativa	Aquest document incorpora signatura electrònica reconeguda d'acord amb la llei 59/2003, 19 de desembre, de signatura electrònica		
Signat per	MARISOL CARRILLO MUÑOZ (CAP SERVEI D'EQUIPAMENTS MUNICIPALS)		
Signat per	RAQUEL MORERA IZQUIERDO (ARQUITECTE/A TÈCNIC/A ESPECIALITZAT I SEGURETAT)		
URL de verificació	https://seu.mataro.cat/verifirma/code/IV7F3TLZHVFN3CJYVXWE5YBAAM	Pàgina	211/246



23. PREVENCIÓ DE RISCOS CATASTRÒFICS

Els principals riscos catastròfics considerats com remotament previsibles per aquesta obra són:

- Incendi, explosió i/o deflagració.
- Inundació.
- Col·lapse estructural per maniobres fallides.
- Atemptat patrimonial contra la Propietat i/o contractistes.
- Enfosament de càrregues o aparells d'elevació.

Per a cobrir las eventualitats pertinents, el Contractista redactarà i inclourà com annex al seu Pla de Seguretat i Salut un „Pla d'Emergència Interior“, cobrin les següents mesures mínimes:

- 1.- Ordre i neteja general.
- 2.- Accessos i vies de circulació interna de l'obra.
- 3.- Ubicació d'extintors i d'altres agents extintors.
- 4.- Nomenament i formació de la Brigada de Primera Intervenció.
- 5.- Punts de trobada.
- 6.- Assistència Primers Auxilis.

24. PREVISIONS DE SEGURETAT PELS TREBALLS POSTERIORS

Previsions i informacions útils per efectuar al seu dia, en les degudes condicions de seguretat i salut, els previsibles treballs posteriors (manteniment) segons art. 5.6 RD.1627/97

25. ANNEX: FITXES D'ACTIVITATS-RISC-AVALUACIÓ-MESURES

E01 ENDERROCS

E01.E02 ENDERROC D'ESTRUCTURES AÈRIES

ENDERROC D'ESTRUCTURES PORTANTS DE FORMIGÓ EN MASSA O ARMAT, METÀL·LIQUES, DE FÀBRICA AMB REVOLTONS CERÀMICS, FORMIGÓ O FUSTA, REALITZAT SOBRE LA RASANT DEL TERRENY AMB MITJANS MECÀNICS I/O MANUALS. ES CONSIDERA L'ENDERROC D'ELEMENTS CONSTITUÏTS PER AMIANT

Avaluació de riscos			
Id	Risc	P	G A
2	CAIGUDA DE PERSONES AL MATEIX NIVELL Situació: ITINERARIS A OBRA ÀREA DE TREBALL MANCA D'IL·LUMINACIÓ	2	1 2
3	CAIGUDA D'OBJECTES PER DESPLOM, ESFONDRAENT O ENSORRAMENT Situació: ENFONSAMENT DE PARETS EN EXCAVACIÓ	2	3 4
4	CAIGUDA D'OBJECTES PER MANIPULACIÓ O DE MATERIALS TRANSPORTATS Situació: MANIPULACIÓ DE MATERIAL D'ENDERROC	2	2 3
5	CAIGUDA D'OBJECTES DESPRESSOS Situació: AL EXECUTAR ENDERROCS PARCIALS	2	3 4
6	TREPITJADES SOBRE OBJECTES Situació: ITINERARIS A OBRA ÀREA DE TREBALL MANCA D'IL·LUMINACIÓ	3	1 3
9	COPS AMB OBJECTES O EINES (TALLS) Situació: EINES MANUALS, BARRA, MAÇA, PIC	3	1 3
10	PROJECCIÓ DE FRAGMENTS O PARTÍCULES Situació: EN EL PROCÉS D'ENDERROC	2	2 3
12	ATRAPAMENT PER BOLCADA DE MÀQUINES, TRACTORS O VEHICLES Situació: RECORREGUTS SOBRE TERRENYS IRREGULARS	1	3 3
13	SOBREESFORÇOS Situació: MANIPULACIÓ MANUAL	2	2 3
14	EXPOSICIÓ A CONDICIONS AMBIENTALS EXTREMES Situació: TREBALLS A L'EXTERIOR	1	2 2
15	CONTACTES TÈRMICS Situació: TALL AMB OXIACETILÈNIC	1	2 2

CSV (Codi de verificació Segura)	IV7F3TLZHVFN3CJYVXWE5YBAAM	Data i hora	29/11/2021 12:04:31
Normativa	Aquest document incorpora signatura electrònica reconeguda d'acord amb la llei 59/2003, 19 de desembre, de signatura electrònica		
Signat per	MARISOL CARRILLO MUÑOZ (CAP SERVEI D'EQUIPAMENTS MUNICIPALS)		
Signat per	RAQUEL MORERA IZQUIERDO (ARQUITECTE/A TÈCNIC/A ESPECIALITZAT I SEGURETAT)		
URL de verificació	https://seu.mataro.cat/verifirma/code/IV7F3TLZHVFN3CJYVXWE5YBAAM	Pàgina	212/246



17	INHALACIÓ O INGESTIÓ DE SUBSTÀNCIES NOCIVES Situació: GASOS TALL OXIACETILÈNIC POLLS EN ENDERROCS POLLS DE FIBRES D'AMIANT	3	1	3
20	EXPLOSIONS Situació: BOMBONES OXIACETILÈ	1	3	3
24	ACCIDENTS CAUSATS PER ÉSSERS VIUS Situació: PARÀSITS, MÚRIDS	1	2	2
25	ATROPELLAMENTS O COPS AMB VEHICLES Situació: ITINERARIS SOBRE TERRENYS IRREGULARS	1	2	2
26	EXPOSICIÓ A SOROLLS Situació: MÀQUINES D'ENDERROC	3	1	3
27	EXPOSICIÓ A VIBRACIONS Situació: MARTELL PNEUMÀTIC MARTELL TRENCADOR PNEUMÀTIC	2	1	2

P: Probabilitat (1,2,3) / G: Gravetat (1,2,3) / A: Avaluació (1,2,3,4,5)

MESURES PREVENTIVES

Codi	Descripció	Riscos
1000013	Ordre i neteja	2 /6
1000014	Preparació i manteniment de les superfícies de treball	2 /6
1000015	Organització de les zones de pas i emmagatzematge	2 /6
1000017	Als plans inclinats, treballar sobre superfícies rugoses i no lliscants	2
1000019	Realitzar un estudi d'enderroc amb Pla d'Emergència	3
1000020	No realitzar treballs a la mateixa vertical	3 /5
1000024	Execució de treballs a l'interior de rases per equips	3
1000025	Planificació d'àrees i llocs de treball	4
1000026	Planificació de recorreguts i maniobres per a màquines i camions	4
1000027	Elecció dels mitjans auxiliars de manteniment	4
1000028	Impedir l'accés de personal dins del radi d'acció de càrregues suspeses	4
1000029	No balancejar les càrregues suspeses	4
1000031	Per a la manipulació de materials voluminosos i/o pesats, sol·licitar un procediment de treball específic	4
1000033	Solicitar habilitació professional del personal encarregat del manteniment de l'obra	4
1000038	Substituir lo manual per lo mecànic	9 /10
1000039	Planificació de compra i programa de manteniment d'eines	9
1000040	Formació de l'operari en l'ús i manteniment d'eines	9
1000045	Formació	10 /12 /13
1000051	Adequació dels recorreguts de la maquinària	12
1000053	Procediment d'utilització de la maquinària	12
1000054	Ús de recolzaments hidràulics	12
1000055	Elecció dels equips de manteniment	13
1000058	Adaptar la feina a les característiques individuals de la persona que la realitza	13
1000060	Suspensió de les feines en condicions extremes	14
1000061	Rotació dels llocs de treball	14 /17 /26 /27
1000062	Planificar els treballs per a realitzar-los en zones protegides	14
1000063	En cas de vent, apuntament i fixació de tots els elements inestables	14
1000064	Suspensió de les feines a cobertes inclinades amb vent superior a 40 km/h	14
1000074	Reg de les zones de treball	17
1000076	Reconeixement dels materials a enderrocar	17
1000079	Realitzar els treballs a l'aire lliure, sempre a sotavent	17
1000091	No soldar sobre contenidors de materials inflamables o explosius (pintures, dissolvents, etc)	20
1000092	Utilitzar aigua sabonosa per a detectar fuites de gas	20
1000093	Evitar unions de mangueres amb filferros	20
1000094	Revisió periòdica dels equips de treball	20
1000095	Impedir el contacte de l'acetilè amb el coure	20
1000096	No fumar	20
1000099	Establir una zona de protecció de radi 10 m, en treballs de soldadura i tall amb serra radial	20
1000100	Reconeixement previ de l'edifici	24
1000101	Actuacions prèvies de desparasitació i desratització	24
1000102	Procediment previ de treball	24
1000103	Planificació de les àrees de treball	25
1000104	Accessos i circulació independents per a personal i maquinària	25
1000105	Anivellar la maquinària per a la realització de l'activitat	25
1000106	El personal no ha de descansar al costat de màquines aturades	25
1000107	Limitació de la velocitat dels vehicles	25
1000108	Eliminar el soroll en origen	26
1000110	Eliminar vibracions en origen	27
1000152	Utilitzar mitjans mecànics (grues, transpalets, plataformes elevadores) per manipular càrregues	13

CSV (Codi de verificació Segura)	IV7F3TLZHVFN3CJYVXWE5YBAAM	Data i hora	29/11/2021 12:04:31
Normativa	Aquest document incorpora signatura electrònica reconeguda d'acord amb la llei 59/2003, 19 de desembre, de signatura electrònica		
Signat per	MARISOL CARRILLO MUÑOZ (CAP SERVEI D'EQUIPAMENTS MUNICIPALS)		
Signat per	RAQUEL MORERA IZQUIERDO (ARQUITECTE/A TÈCNIC/A ESPECIALITZAT I SEGURETAT)		
URL de verificació	https://seu.mataro.cat/verifirma/code/IV7F3TLZHVFN3CJYVXWE5YBAAM	Pàgina	213/246



10000154	Verificar nivell lumínic mínim (250 lux) a itinerari i llocs de treball	2 /6 /25
10000155	Controlar la temperatura i velocitat del vent als llocs de treball	14
10000156	Detecció xarxes instal·lacions encastades o soterrades	17
10000157	Control del nivell sonor amb sonòmetre portàtil	26
10000165	En manipular sistemes elèctrics, connexions, etc, verificar que les línies no estan en tensió	20

E01.E03 ENDERROC DE PAVIMENTS I REVESTIMENTS - ARRENCADA D'ELEMENTS - DESMUNTATGE D'INSTAL·LACIONS

ENDERROC DE PAVIMENTS I REVESTIMENTS AMB RETIRADA I DESMUNTATGE D'INSTAL·LACIONS, REALIZATS EN L'INTERIOR DE LA EDIFICACIÓ, AMB MITJANS MECÀNICS I/O MANUALS. ES CONSIDERA L'ENDERROC D'ELEMENTS CONSTITUÏTS PER AMIANT

Avaluació de riscos

Id	Risc	P	G	A
1	CAIGUDA DE PERSONES A DIFERENT NIVELL Situació: ITINERARIS ENDERROC TREBALLS EN ALÇADA	2	3	4
2	CAIGUDA DE PERSONES AL MATEIX NIVELL Situació: ITINERARIS A OBRA ÀREA DE TREBALL MANCA D'IL·LUMINACIÓ	2	1	2
3	CAIGUDA D'OBJECTES PER DESPLOM, ESFONDRAENT O ENSORRAMENT Situació: ELEMENTS A ENDERROCAR EN ALÇADA	2	3	4
4	CAIGUDA D'OBJECTES PER MANIPULACIÓ O DE MATERIALS TRANSPORTATS Situació: MANIPULACIÓ DE RUNES	2	2	3
5	CAIGUDA D'OBJECTES DESPRESSOS Situació: ESSLAVISSADES D'OBJECTES	2	3	4
6	TREPITJADES SOBRE OBJECTES Situació: ITINERARIS A OBRA ÀREA DE TREBALL MANCA D'IL·LUMINACIÓ	3	1	3
9	COPS AMB OBJECTES O EINES (TALLS) Situació: EINES MECÀNIQUES I MANUALS	3	1	3
10	PROJECCIÓ DE FRAGMENTS O PARTICULES Situació: PRODUCTE DEL PROCÉS D'ENDERROC	2	2	3
13	SOBREESFORÇOS Situació: EN L'ÚS D'EINES	2	2	3
17	INHALACIÓ O INGESTIÓ DE SUBSTÀNCIES NOCIVES Situació: POLS	3	1	3
26	EXPOSICIÓ A SOROLLS Situació: PRODUCTE PER LES MÀQUINES D'ENDERROC	3	1	3
27	EXPOSICIÓ A VIBRACIONS Situació: EN L'ÚS D'EINES DE PERCUSSIÓ I TRENCADORES	2	1	2

P: Probabilitat (1,2,3) / G: Gravetat (1,2,3) / A: Avaluació (1,2,3,4,5)

MESURES PREVENTIVES

Codi	Descripció	Riscos
10000002	Planificar els treballs per a mantenir el màxim de temps possible les proteccions	1
10000003	Itineraris preestablerts i balissats per al personal	1
10000004	Revisió i manteniment periòdic de SPC	1
10000008	Personal qualificat per a treballs en alçada	1
10000012	Assegurar les escales de mà	1
10000013	Ordre i neteja	2 /6
10000014	Preparació i manteniment de les superfícies de treball	2 /6
10000015	Organització de les zones de pas i emmagatzematge	2 /6
10000017	Als plans inclinats, treballar sobre superfícies rugoses i no lliscants	2
10000019	Realitzar un estudi d'enderroc amb Pla d'Emergència	3
10000020	No realitzar treballs a la mateixa vertical	3 /5
10000025	Planificació d'àrees i llocs de treball	4
10000026	Planificació de recorreguts i maniobres per a màquines i camions	4
10000027	Elecció dels mitjans auxiliars de manteniment	4
10000028	Impedir l'accés de personal dins del radi d'acció de càrregues suspeses	4
10000029	No balancejar les càrregues suspeses	4
10000031	Per a la manipulació de materials voluminosos i/o pesats, sol·licitar un procediment de treball específic	4
10000033	Sol·licitar habilitació professional del personal encarregat del manteniment de l'obra	4
10000038	Substituir lo manual per lo mecànic	9 /10
10000039	Planificació de compra i programa de manteniment d'eines	9
10000040	Formació de l'operari en l'ús i manteniment d'eines	9

CSV (Codi de verificació Segura)	IV7F3TLZHVFN3CJYVXWE5YBAAM	Data i hora	29/11/2021 12:04:31
Normativa	Aquest document incorpora signatura electrònica reconeguda d'acord amb la llei 59/2003, 19 de desembre, de signatura electrònica		
Signat per	MARISOL CARRILLO MUÑOZ (CAP SERVEI D'EQUIPAMENTS MUNICIPALS)		
Signat per	RAQUEL MORERA IZQUIERDO (ARQUITECTE/A TÈCNIC/A ESPECIALITZAT I SEGURETAT)		
URL de verificació	https://seu.mataro.cat/verifirma/code/IV7F3TLZHVFN3CJYVXWE5YBAAM	Pàgina	214/246



10000045	Formació	10 /13
10000055	Elecció dels equips de manteniment	13
10000058	Adaptar la feina a les característiques individuals de la persona que la realitza	13
10000061	Rotació dels llocs de treball	26 /27
10000074	Reg de les zones de treball	17
10000108	Eliminar el soroll en origen	26
10000110	Eliminar vibracions en origen	27
10000154	Verificar nivell lumínic mínim (250 lux) a itineraris i llocs de treball	2 /6
10000156	Detecció xarxes instal·lacions encastades o soterrades	17
10000157	Control del nivell sonor amb sonòmetre portàtil	26

E01.E04 ENDERROC DE COBERTES**ENDERROC DE COBERTES AMB MITJANS MECANICS I/O MANUALS**

Avaluació de riscos

Id	Risc	P	G	A
1	CAIGUDA DE PERSONES A DIFERENT NIVELL Situació: ITINERARIS A OBRA TREBALLS EN ALÇADA	2	3	4
2	CAIGUDA DE PERSONES AL MATEIX NIVELL Situació: ITINERARIS A OBRA ÀREA DE TREBALL MANCA D'IL·LUMINACIÓ	2	1	2
3	CAIGUDA D'OBJECTES PER DESPLOM, ESFONDRAENT O ENSORRAMENT Situació: ENFONSAMENT DE PARETS, ENVANS I DIVISÒRIES ENFONSAMENT DE PART DE LA COBERTA	2	3	4
4	CAIGUDA D'OBJECTES PER MANIPULACIÓ O DE MATERIALS TRANSPORTATS Situació: MANIPULACIÓ MANUAL DE RUNA I MATERIAL SOBRANT	2	2	3
5	CAIGUDA D'OBJECTES DESPRESSOS Situació: EN EXECUTAR ENDERROCS PARCIALS D'ELEMENTS	2	3	4
6	TREPITJADES SOBRE OBJECTES Situació: ITINERARIS D'OBRA ÀREA DE TREBALL SUPERFÍCIES IRREGULARS MANCA D'IL·LUMINACIÓ	3	1	3
9	COPS AMB OBJECTES O EINES (TALLS) Situació: UTILITZACIÓ D'EINES MANUALS O MECÀNIQUES	3	1	3
10	PROJECCIÓ DE FRAGMENTS O PARTÍCULES Situació: EN PROCESSOS D'ENDERROC	2	2	3
12	ATRAPAMENT PER BOLCADA DE MÀQUINES, TRACTORS O VEHICLES Situació: RECORREGUTS SOBRE TERRENYS IRREGULARS	1	3	3
13	SOBRESFORÇOS Situació: MANIPULACIÓ MANUAL	2	2	3
14	EXPOSICIÓ A CONDICIONS AMBIENTALS EXTREMES Situació: TREBALLS A L'EXTERIOR	1	2	2
15	CONTACTES TÈRMICS Situació: TALL AMB OXIACETILÈNIC	1	2	2
17	INHALACIÓ O INGESTIÓ DE SUBSTÀNCIES NOCIVES Situació: GASOS TALL OXIACETILÈNIC POLS ENDERROC POLS FIBRES D'AMIANT	3	1	3
20	EXPLOSIONS Situació: BOMBONES OXIACETILÈ	1	3	3
24	ACCIDENTS CAUSATS PER ÈSSERS VIUS Situació: PARÀSITS, MÚRIDS	1	2	2
26	EXPOSICIÓ A SOROLLS Situació: MAQUINÀRIA	3	1	3
27	EXPOSICIÓ A VIBRACIONS Situació: MAQUINÀRIA	2	1	2

P: Probabilitat (1,2,3) / G: Gravetat (1,2,3) / A: Avaluació (1,2,3,4,5)

MESURES PREVENTIVES

Codi	Descripció	Riscos
10000002	Planificar els treballs per a mantenir el màxim de temps possible les proteccions	1
10000003	Itineraris preestablerts i balissats per al personal	1
10000004	Revisió i manteniment periòdic de SPC	1
10000008	Personal qualificat per a treballs en alçada	1
10000012	Assegurar les escales de mà	1
10000013	Ordre i neteja	2 /6
10000014	Preparació i manteniment de les superfícies de treball	2 /6
10000015	Organització de les zones de pas i emmagatzematge	2 /6

CSV (Codi de verificació Segura)	IV7F3TLZHVFN3CJYVXWE5YBAAM	Data i hora	29/11/2021 12:04:31
Normativa	Aquest document incorpora signatura electrònica reconeguda d'acord amb la llei 59/2003, 19 de desembre, de signatura electrònica		
Signat per	MARISOL CARRILLO MUÑOZ (CAP SERVEI D'EQUIPAMENTS MUNICIPALS)		
Signat per	RAQUEL MORERA IZQUIERDO (ARQUITECTE/A TÈCNIC/A ESPECIALITZAT I SEGUETAT)		
URL de verificació	https://seu.mataro.cat/verifirma/code/IV7F3TLZHVFN3CJYVXWE5YBAAM	Pàgina	215/246



10000017	Als plans inclinats, treballar sobre superfícies rugoses i no lliscants	2
10000019	Realitzar un estudi d'enderroc amb Pla d'Emergència	3
10000020	No realitzar treballs a la mateixa vertical	3/5
10000024	Execució de treballs a l'interior de rases per equips	3
10000025	Planificació d'àrees i llocs de treball	4/5
10000026	Planificació de recorreguts i maniobres per a màquines i camions	4
10000027	Elecció dels mitjans auxiliars de manteniment	4
10000028	Impedir l'accés de personal dins del radi d'acció de càrregues suspeses	4
10000029	No balancejar les càrregues suspeses	4
10000031	Per a la manipulació de materials voluminosos i/o pesats, sol·licitar un procediment de treball específic	4
10000033	Sol·licitar habilitació professional del personal encarregat del manteniment de l'obra	4
10000038	Substituir lo manual per lo mecànic	9/10
10000039	Planificació de compra i programa de manteniment d'eines	9
10000040	Formació de l'operari en l'ús i manteniment d'eines	9/15
10000045	Formació	10/12/13/17
10000051	Adequació dels recorreguts de la maquinària	12
10000053	Procediment d'utilització de la maquinària	12
10000054	Us de recolzaments hidràulics	12
10000055	Elecció dels equips de manteniment	13
10000058	Adaptar la feina a les característiques individuals de la persona que la realitza	13
10000060	Suspensió de les feines en condicions extremes	14
10000061	Rotació dels llocs de treball	14/17/26/27
10000062	Planificar els treballs per a realitzar-los en zones protegides	14/27
10000063	En cas de vent, apuntalament i fixació de tots els elements inestables	14
10000064	Suspensió de les feines a cobertes inclinades amb vent superior a 40 km/h	14
10000074	Reg de les zones de treball	17
10000076	Reconeixement dels materials a enderrocar	17
10000079	Realitzar els treballs a l'aire lliure, sempre a sotavent	17
10000085	Ventilació de les zones de treball	17
10000091	No soldar sobre contenidors de materials inflamables o explosius (pintures, dissolvents, etc)	15/20
10000092	Utilitzar aigua sabonosa per a detectar fuites de gas	15/20
10000093	Evitar unions de mangueres amb filferros	15/20
10000094	Revisió periòdica dels equips de treball	15/20
10000095	Impedir el contacte de l'acetilè amb el coure	15/20
10000096	No fumar	15/20
10000099	Establir una zona de protecció de radi 10 m, en treballs de soldadura i tall amb serra radial	20
10000100	Reconeixement previ de l'edifici	24
10000101	Actuacions prèvies de desparasitació i desratització	24
10000102	Procediment previ de treball	24
10000108	Eliminar el soroll en origen	26
10000110	Eliminar vibracions en origen	27
10000154	Verificar nivell lumínic mínim (250 lux) a itineraris i llocs de treball	2/6
10000155	Controlar la temperatura i velocitat del vent als llocs de treball	14
10000156	Detecció xarxes instal·lacions encastades o soterrades	17
10000157	Control del nivell sonor amb sonòmetre portàtil	26

E01.E05 ENDERROC D'ENVANS I PARETS DIVISÒRIES

ENDERROC D'ENVANS I PARETS DIVISÒRIES AMB MITJANS MECÀNICS I/O MANUALS

Avaluació de riscos

Id	Risc	P	G	A
2	CAIGUDA DE PERSONES AL MATEIX NIVELL Situació: ITINERARIS D'OBRA ÀREA DE TREBALL MANCA D'IL·LUMINACIÓ	2	1	2
3	CAIGUDA D'OBJECTES PER DESPLOM, ESFONDRAMENT O ENSORRAMENT Situació: ENFONSAMENT DE PARETS	2	3	4
4	CAIGUDA D'OBJECTES PER MANIPULACIÓ O DE MATERIALS TRANSPORTATS Situació: MANIPULACIÓ MANUAL O MECÀNICA	2	2	3
5	CAIGUDA D'OBJECTES DESPRESSOS Situació: EN EXECUTAR ENDERROCS PARCIALS	2	3	4
6	TREPITJADES SOBRE OBJECTES Situació: ITINERARIS D'OBRA ÀREA DE TREBALL MANCA D'IL·LUMINACIÓ	3	1	3
9	COPS AMB OBJECTES O EINES (TALLS) Situació: EINES MANUALS, BARRA, MAÇA I PICS	3	1	3
10	PROJECCIÓ DE FRAGMENTS O PARTÍCULES	2	2	3

CSV (Codi de verificació Segura)	IV7F3TLZHVFN3CJYVXWE5YBAAM	Data i hora	29/11/2021 12:04:31
Normativa	Aquest document incorpora signatura electrònica reconeguda d'acord amb la llei 59/2003, 19 de desembre, de signatura electrònica		
Signat per	MARISOL CARRILLO MUÑOZ (CAP SERVEI D'EQUIPAMENTS MUNICIPALS)		
Signat per	RAQUEL MORERA IZQUIERDO (ARQUITECTE/A TÈCNIC/A ESPECIALITZAT I SEGURETAT)		
URL de verificació	https://seu.mataro.cat/verifirma/code/IV7F3TLZHVFN3CJYVXWE5YBAAM	Pàgina	216/246



Situació: TREBALLS D'ENDERROC			
13	SOBREESFORÇOS		2 2 3
Situació: MANIPULACIÓ MANUAL			
14	EXPOSICIÓ A CONDICIONS AMBIENTALS EXTREMES		1 2 2
Situació: TREBALLS A L'EXTERIOR			
17	INHALACIÓ O INGESTIÓ DE SUBSTÀNCIES NOCIVES		3 1 3
Situació: PROCESSOS DE TALL			
24	ACCIDENTS CAUSATS PER ESSERS VIUS		1 2 2
Situació: PARÀSITS I MÚRIDS			
26	EXPOSICIÓ A SOROLLS		3 1 3
Situació: MAQUINÀRIA			
27	EXPOSICIÓ A VIBRACIONS		2 1 2
Situació: MAQUINÀRIA			

P: Probabilitat (1,2,3) / G: Gravetat (1,2,3) / A: Avaluació (1,2,3,4,5)

MESURES PREVENTIVES

Codi	Descripció	Riscos
1000013	Ordre i neteja	2 /6
1000014	Preparació i manteniment de les superfícies de treball	2 /6
1000015	Organització de les zones de pas i emmagatzematge	2 /6
1000017	Als plans inclinats, treballar sobre superfícies rugoses i no lliscants	2
1000019	Realitzar un estudi d'enderroc amb Pla d'Emergència	3
1000020	No realitzar treballs a la mateixa vertical	3 /5
1000024	Execució de treballs a l'interior de rases per equips	3
1000025	Planificació d'àrees i llocs de treball	4
1000026	Planificació de recorreguts i maniobres per a màquines i camions	4
1000027	Elecció dels mitjans auxiliars de manteniment	4
1000028	Impedir l'accés de personal dins del radi d'acció de càrregues suspeses	4
1000029	No balancejar les càrregues suspeses	4
1000031	Per a la manipulació de materials voluminosos i/o pesats, sol·licitar un procediment de treball específic	4
1000033	Sol·licitar habilitació professional del personal encarregat del manteniment de l'obra	4
1000038	Substituir lo manual per lo mecànic	9 /10
1000039	Planificació de compra i programa de manteniment d'eines	9
1000040	Formació de l'operari en l'ús i manteniment d'eines	9
1000045	Formació	10 /13
1000055	Elecció dels equips de manteniment	13
1000058	Adaptar la feina a les característiques individuals de la persona que la realitza	13
1000060	Suspensió de les feines en condicions extremes	14
1000061	Rotació dels llocs de treball	14 /17 /26 /27
1000062	Planificar els treballs per a realitzar-los en zones protegides	14
1000063	En cas de vent, apuntalament i fixació de tots els elements inestables	14
1000064	Suspensió de les feines a cobertes inclinades amb vent superior a 40 km/h	14
1000074	Reg de les zones de treball	17
1000076	Reconeixement dels materials a enderrocar	17
1000079	Realitzar els treballs a l'aire lliure, sempre a sotavent	17
1000085	Ventilació de les zones de treball	17
1000100	Reconeixement previ de l'edifici	24
1000101	Actuacions prèvies de desparasitació i desratització	24
1000102	Procediment previ de treball	24
1000108	Eliminar el soroll en origen	26
1000110	Eliminar vibracions en origen	27
1000154	Verificar nivell lumínic mínim (250 lux) a itineraris i llocs de treball	2 /6
1000155	Controlar la temperatura i velocitat del vent als llocs de treball	14
1000156	Detecció xarxes instal·lacions encastades o soterrades	17
1000157	Control del nivell sonor amb sonòmetre portàtil	26

E02 MOVIMENTS DE TERRES
E02.E05 CÀRREGA I TRANSPORT DE TERRES O RUNES

CÀRREGA MECÀNICA SOBRE CAMIÓ DE TERRES O RUNES PROCEDENTS D'EXCAVACIÓ I TRANSPORT A ABOCADOR

Avaluació de riscos

Id	Risc	P	G	A
1	CAIGUDA DE PERSONES A DIFERENT NIVELL Situació: ITINERARIS A OBRA	1	3	3
2	CAIGUDA DE PERSONES AL MATEIX NIVELL Situació: ITINERARIS A OBRA MANCA D'IL·LUMINACIÓ	1	2	2

CSV (Codi de verificació Segura)	IV7F3TLZHVFN3CJYVXWE5YBAAM	Data i hora	29/11/2021 12:04:31
Normativa	Aquest document incorpora signatura electrònica reconeguda d'acord amb la llei 59/2003, 19 de desembre, de signatura electrònica		
Signat per	MARISOL CARRILLO MUÑOZ (CAP SERVEI D'EQUIPAMENTS MUNICIPALS)		
Signat per	RAQUEL MORERA IZQUIERDO (ARQUITECTE/A TÈCNIC/A ESPECIALITZAT I SEGUETAT)		
URL de verificació	https://seu.mataro.cat/verifirma/code/IV7F3TLZHVFN3CJYVXWE5YBAAM	Pàgina	217/246



6	TREPITJADES SOBRE OBJECTES Situació: ITINERARIS A OBRA ÀREA DE TREBALL MANCA D'IL·LUMINACIÓ	1	2	2
10	PROJECCIÓ DE FRAGMENTS O PARTÍCULES Situació: MANTENIR AL PERSONAL ALLUNYAT DE LA MAQUINÀRIA	2	2	3
12	ATRAPAMENT PER BOLCADA DE MÀQUINES, TRACTORS O VEHICLES Situació: RECORREGUTS SOBRE TERRENYS IRREGULARS	1	3	3
14	EXPOSICIÓ A CONDICIONS AMBIENTALS EXTREMES Situació: TREBALLS A L'EXTERIOR	1	2	2
17	INHALACIÓ O INGESTIÓ DE SUBSTÀNCIES NOCIVES Situació: TERRES POLSOSSES	2	1	2
25	ATROPELLAMENTS O COPS AMB VEHICLES Situació: ITINERARIS A OBRA SOBRE TERRENYS IRREGULARS	1	3	3
26	EXPOSICIÓ A SOROLLS Situació: MAQUINÀRIA DE CÀRREGA I TRANSPORT	2	1	2
27	EXPOSICIÓ A VIBRACIONS Situació: MARTELL PNEUMÀTIC	2	1	2

P: Probabilitat (1,2,3) / G: Gravetat (1,2,3) / A: Avaluació (1,2,3,4,5)

MESURES PREVENTIVES

Codi	Descripció	Riscos
I0000002	Planificar els treballs per a mantenir el màxim de temps possible les proteccions	1
I0000003	Itineraris preestablerts i balissats per al personal	1
I0000004	Revisió i manteniment periòdic de SPC	1
I0000013	Ordre i neteja	2 /6
I0000014	Preparació i manteniment de les superfícies de treball	2 /6
I0000015	Organització de les zones de pas i emmagatzematge	2 /6
I0000017	Als plans inclinats, treballar sobre superfícies rugoses i no lliscants	2
I0000045	Formació	10 /12
I0000051	Adequació dels recorreguts de la maquinària	12
I0000053	Procediment d'utilització de la maquinària	12
I0000054	Ús de recolzaments hidràulics	12
I0000060	Suspensió de les feines en condicions extremes	14
I0000061	Rotació dels llocs de treball	14 /17 /27
I0000062	Planificar els treballs per a realitzar-los en zones protegides	14
I0000074	Reg de les zones de treball	17
I0000079	Realitzar els treballs a l'aire lliure, sempre a sotavent	17
I0000103	Planificació de les àrees de treball	25
I0000104	Accessos i circulació independents per a personal i maquinària	25
I0000105	Anivellar la maquinària per a la realització de l'activitat	25
I0000106	El personal no ha de descansar al costat de màquines aturades	25
I0000107	Limitació de la velocitat dels vehicles	25
I0000108	Eliminar el soroll en origen	26
I0000110	Eliminar vibracions en origen	27
I0000154	Verificar nivell lumínic mínim (250 lux) a itineraris i llocs de treball	2 /6 /25
I0000155	Controlar la temperatura i velocitat del vent als llocs de treball	14
I0000157	Control del nivell sonor amb sonòmetre portàtil	26

E06 TANCAMENTS I DIVISÒRIES

E06.E01 TANCAMENTS EXTERIORS (OBRA)

PARET EN TANCAMENT EXTERIOR FINS A 30 CM DE GRUIX AMB PEÇES DE DIMENSIONS MÀXIMES DE 60x40x20 CM COL·LOCADES AMB MORTER ELABORAT A L'OBRA

Avaluació de riscos

Id	Risc	P	G	A
1	CAIGUDA DE PERSONES A DIFERENT NIVELL Situació: ITINERARIS A OBRA TANCAMENTS EN PERÍMETROS I VORES DE FORATS TANCAMENTS EN ALÇADA	2	3	4
2	CAIGUDA DE PERSONES AL MATEIX NIVELL Situació: ÀREA DE TREBALL CERRAMIENTO A > 1,20M ITINERARIS A OBRA MANCA D'IL·LUMINACIÓ	1	2	2
4	CAIGUDA D'OBJECTES PER MANIPULACIÓ O DE MATERIALS TRANSPORTATS Situació: MANIPULACIÓ D'APLECS	1	3	3
6	TREPITJADES SOBRE OBJECTES Situació: ITINERARIS A OBRA	2	2	3

CSV (Codi de verificació Segura)	IV7F3TLZHVFN3CJYVXWE5YBAAM	Data i hora	29/11/2021 12:04:31
Normativa	Aquest document incorpora signatura electrònica reconeguda d'acord amb la llei 59/2003, 19 de desembre, de signatura electrònica		
Signat per	MARISOL CARRILLO MUÑOZ (CAP SERVEI D'EQUIPAMENTS MUNICIPALS)		
Signat per	RAQUEL MORERA IZQUIERDO (ARQUITECTE/A TÈCNIC/A ESPECIALITZAT I SEGURETAT)		
URL de verificació	https://seu.mataro.cat/verifirma/code/IV7F3TLZHVFN3CJYVXWE5YBAAM	Pàgina	218/246



ÀREA DE TREBALL AMB BAIXA IL·LUMINACIÓ			
9	COPS AMB OBJECTES O EINES (TALLS) Situació: EINES	2	2 3
10	PROJECCIÓ DE FRAGMENTS O PARTICULES Situació: TALLS EN SEC MANIPULACIÓ MATERIALS RETIRADA DE RUNA	2	1 2
11	ATRAPAMENT PER O ENTRE OBJECTES Situació: PER MATERIALS PER FORMIGONERA	1	3 3
13	SOBREESFORÇOS Situació: MANIPULACIÓ MANUAL	2	2 3
14	EXPOSICIÓ A CONDICIONS AMBIENTALS EXTREMES Situació: TREBALLS A L'EXTERIOR	1	2 2
16	EXPOSICIÓ A CONTACTES ELÈCTRICS Situació: CONTACTES DIRECTES I INDIRECTES	1	2 2
17	INHALACIÓ O INGESTIÓ DE SUBSTÀNCIES NOCIVES Situació: TALLS DE MATERIALS EN SEC RETIRADA DE RUNA	2	1 2
18	CONTACTES AMB SUBSTÀNCIES NOCIVES (CÀUSTIQUES, CORROSIVES, IRRITANTS O AL·LÈRGÈNIQUES) Situació: AGLOMERANTS I ADDITIU	1	2 2

P: Probabilitat (1,2,3) / G: Gravetat (1,2,3) / A: Avaluació (1,2,3,4,5)

MESURES PREVENTIVES

Codi	Descripció	Riscos
10000002	Planificar els treballs per a mantenir el màxim de temps possible les proteccions	1
10000003	Itineraris preestablerts i balissats per al personal	1
10000004	Revisió i manteniment periòdic de SPC	1
10000005	Integrar la seguretat al disseny arquitectònic	1
10000006	Disseny i estudi de les mesures preventives en fase de projecte	1
10000008	Personal qualificat per a treballs en alçada	1
10000013	Ordre i neteja	2 /6 /17
10000014	Preparació i manteniment de les superfícies de treball	2 /6
10000015	Organització de les zones de pas i emmagatzematge	2 /6
10000025	Planificació d'àrees i llocs de treball	4
10000026	Planificació de recorreguts i maniobres per a màquines i camions	4
10000027	Elecció dels mitjans auxiliars de manteniment	4
10000030	Suspendre i aixecar les càrregues dins de l'envolcall o fleixos originals	4
10000031	Per a la manipulació de materials voluminosos i/o pesats, sol·licitar un procediment de treball específic	4
10000038	Substituir lo manual per lo mecànic	9
10000039	Planificació de compra i programa de manteniment d'eines	9
10000040	Formació de l'operari en l'ús i manteniment d'eines	9
10000044	Evitar processos de tallat de materials a l'obra	10
10000045	Formació	10 /11 /13 /18
10000055	Elecció dels equips de manteniment	13
10000056	Paletització i eines ergonòmiques	13
10000058	Adaptar la feina a les característiques individuals de la persona que la realitza	13
10000060	Suspensió de les feines en condicions extremes	14
10000061	Rotació dels llocs de treball	14
10000062	Planificar els treballs per a realitzar-los en zones protegides	14
10000063	En cas de vent, apuntament i fixació de tots els elements inestables	14
10000067	No treballar al costat de línies elèctriques amb cables nusos	16
10000068	Elecció i manteniment de les eines elèctriques	16
10000069	Formació i habilitació específica per a cada eina	16
10000070	Compliment del REBT pel que fa a equips de protecció	16
10000071	Revisió de la posta a terra	16
10000072	Realitzar els treballs sobre superfícies seques	16
10000073	Disposar de quadres elèctrics secundaris	16
10000078	Evitar processos de divisió de material en sec	17
10000079	Realitzar els treballs a l'aire lliure, sempre a sotavent	17
10000084	Talls amb serra de trepar per via humida, amb proteccions integrades	10 /17
10000086	Substituir els materials amb substàncies nocives	18
10000151	Per treballs en alçada utilitzar plataformes elevadores mecàniques o hidràuliques	13
10000152	Utilitzar mitjans mecànics(grues, transpalets, plataformes elevadores) per manipular càrregues	13
10000153	Utilitzar pinça manual ergonòmica per manipular blocs o maons	13
10000154	Verificar nivell lumínic mínim (250 lux) a itineraris i llocs de treball	2 /6
10000155	Controlar la temperatura i velocitat del vent als llocs de treball	14
10000159	Per manipular càrregues llargues amb grua, utilitzar biga de repartiment	4
10000161	Verificar que les connexions de les màquines es facin amb endolls reglamentaris	16

CSV (Codi de verificació Segura)	IV7F3TLZHVFN3CJYVXWE5YBAAM	Data i hora	29/11/2021 12:04:31
Normativa	Aquest document incorpora signatura electrònica reconeguda d'acord amb la llei 59/2003, 19 de desembre, de signatura electrònica		
Signat per	MARISOL CARRILLO MUÑOZ (CAP SERVEI D'EQUIPAMENTS MUNICIPALS)		
Signat per	RAQUEL MORERA IZQUIERDO (ARQUITECTE/A TÈCNIC/A ESPECIALITZAT I SEGURETAT)		
URL de verificació	https://seu.mataro.cat/verifirma/code/IV7F3TLZHVFN3CJYVXWE5YBAAM	Pàgina	219/246



E06.E02 TANCAMENTS EXTERIORS (PREFABRICATS, METÀL·LICS, FORMIGÓ, SANDWICH)
TANCAMENTS EXTERIORS AMB PLAFONS PREFABRICATS ANCORATS A ELEMENTS FIXOS I ESTRUCTURALS

Avaluació de riscos

Id	Risc	P	G	A
1	CAIGUDA DE PERSONES A DIFERENT NIVELL Situació: ITINERARIS A OBRA TREBALLS EN ALÇADA	2	3	4
2	CAIGUDA DE PERSONES AL MATEIX NIVELL Situació: ITINERARIS A OBRA ÀREA DE TREBALL MANCA D'IL·LUMINACIÓ	1	2	2
4	CAIGUDA D'OBJECTES PER MANIPULACIÓ O DE MATERIALS TRANSPORTATS Situació: MANIPULACIÓ D'APLECS	1	3	3
6	TREPITJADES SOBRE OBJECTES Situació: ITINERARIS A OBRA ÀREA DE TREBALL MANCA D'IL·LUMINACIÓ	1	2	2
9	COPS AMB OBJECTES O EINES (TALLS) Situació: EINES	2	2	3
10	PROJECCIÓ DE FRAGMENTS O PARTICULES Situació: TALLS I ESPECEJAMENT EN SEC RETIRADA DE RUNA	2	1	2
11	ATRAPAMENT PER O ENTRE OBJECTES Situació: APLEC A L'ÀREA DE TREBALL MANIPULACIÓ PLAFONS	1	2	2
13	SOBREESFORÇOS Situació: MANIPULACIÓ MANUAL	2	2	3
14	EXPOSICIÓ A CONDICIONS AMBIENTALS EXTREMES Situació: TREBALLS A L'EXTERIOR	1	2	2
15	CONTACTES TÈRMICS Situació: SOLDADURA METALLS	1	2	2
16	EXPOSICIÓ A CONTACTES ELÈCTRICS Situació: CONTACTES DIRECTES I INDIRECTES	1	2	2
17	INHALACIÓ O INGESTIÓ DE SUBSTÀNCIES NOCIVES Situació: GASOS SOLDADURA ELÈCTRICA POLS DE TALL DE MATERIALS RETIRADA DE RUNA	2	1	2
18	CONTACTES AMB SUBSTÀNCIES NOCIVES (CAUSTIQUES, CORROSIVES, IRRITANTS O AL·LÈRGENIQUES) Situació: AGLOMERANTS, ADHESIUS PIGMENTS, MÀSTICS	1	2	2

P: Probabilitat (1,2,3) / G: Gravetat (1,2,3) / A: Avaluació (1,2,3,4,5)

MESURES PREVENTIVES

Codi	Descripció	Riscos
I000002	Planificar els treballs per a mantenir el màxim de temps possible les proteccions	1
I000003	Itineraris preestablerts i balissats per al personal	1
I000004	Revisió i manteniment periòdic de SPC	1
I000013	Ordre i neteja	2 /6 /17
I000014	Preparació i manteniment de les superfícies de treball	2 /6
I000015	Organització de les zones de pas i emmagatzematge	2 /6
I000017	Als plans inclinats, treballar sobre superfícies rugoses i no lliscants	2
I000025	Planificació d'àrees i llocs de treball	4
I000026	Planificació de recorreguts i maniobres per a màquines i camions	4
I000027	Elecció dels mitjans auxiliars de manteniment	4
I000028	Impedir l'accés de personal dins del radi d'acció de càrregues suspeses	4
I000029	No balancejar les càrregues suspeses	4
I000030	Suspendre i aixecar les càrregues dins de l'envolcall o flexos originals	4
I000031	Per a la manipulació de materials voluminosos i/o pesats, sol·licitar un procediment de treball específic	4
I000038	Substituir lo manual per lo mecànic	9 /10
I000039	Planificació de compra i programa de manteniment d'eines	9
I000040	Formació de l'operari en l'ús i manteniment d'eines	9
I000044	Evitar processos de tallat de materials a l'obra	10
I000045	Formació	10 /13 /18
I000046	Evitar processos d'ajust en obra	10
I000047	Planificació i procediments per a la càrrega i descàrrega de materials	11
I000048	No treballar al costat de paraments acabats de fer (< 48 h)	11
I000055	Elecció dels equips de manteniment	13

CSV (Codi de verificació Segura)	IV7F3TLZHVFN3CJYVXWE5YBAAM	Data i hora	29/11/2021 12:04:31
Normativa	Aquest document incorpora signatura electrònica reconeguda d'acord amb la llei 59/2003, 19 de desembre, de signatura electrònica		
Signat per	MARISOL CARRILLO MUÑOZ (CAP SERVEI D'EQUIPAMENTS MUNICIPALS)		
Signat per	RAQUEL MORERA IZQUIERDO (ARQUITECTE/A TÈCNIC/A ESPECIALITZAT I SEGURETAT)		
URL de verificació	https://seu.mataro.cat/verifirma/code/IV7F3TLZHVFN3CJYVXWE5YBAAM	Pàgina	220/246



10000056	Paletització i eines ergonòmiques	13
10000058	Adaptar la feina a les característiques individuals de la persona que la realitza	13
10000060	Suspensió de les feines en condicions extremes	14
10000061	Rotació dels llocs de treball	14 /17
10000062	Planificar els treballs per a realitzar-los en zones protegides	14
10000063	En cas de vent, apuntament i fixació de tots els elements inestables	14
10000065	Evitar procés de soldadura a l'obra	15
10000067	No treballar al costat de línies elèctriques amb cables nusos	16
10000068	Elecció i manteniment de les eines elèctriques	16
10000069	Formació i habilitació específica per a cada eina	16
10000070	Compliment del REBT pel que fa a equips de protecció	16
10000071	Revisió de la posta a terra	16
10000072	Realitzar els treballs sobre superfícies seques	16
10000073	Disposar de quadres elèctrics secundaris	16
10000078	Evitar processos de divisió de material en sec	17
10000079	Realitzar els treballs a l'aire lliure, sempre a sotavent	17
10000084	Talls amb serra de trepar per via humida, amb proteccions integrades	10 /17
10000086	Substituir els materials amb substàncies nocives	18
10000151	Per treballs en alçada utilitzar plataformes elevadores mecàniques o hidràuliques	13
10000154	Verificar nivell lumínic mínim (250 lux) a itineraris i llocs de treball	2 /6 /9
10000155	Controlar la temperatura i velocitat del vent als llocs de treball	14
10000161	Verificar que les connexions de les màquines es facin amb endolls reglamentaris	16

E06.E04 DIVISÒRIES (OBRA)

PARET DIVISÒRIA INTERIOR FINS A 30 CM DE GRUIX AMB PEÇES DE DIMENSIONS MÀXIMES DE 60x40x20 CM COL·LOCADES AMB MORTER ELABORAT A L'OBRA

Avaluació de riscos

Id	Risc	P	G	A
1	CAIGUDA DE PERSONES A DIFERENT NIVELL Situació: ITINERARIS A OBRA TREBALLS EN ALÇADA	1	3	3
2	CAIGUDA DE PERSONES AL MATEIX NIVELL Situació: ITINERARIS A OBRA ÀREA DE TREBALL MANCA D'IL·LUMINACIÓ	1	2	2
4	CAIGUDA D'OBJECTES PER MANIPULACIÓ O DE MATERIALS TRANSPORTATS Situació: MANIPULACIÓ D'APLECS	1	3	3
6	TREPITJADES SOBRE OBJECTES Situació: ITINERARIS A OBRA ÀREA DE TREBALL MANCA D'IL·LUMINACIÓ	2	2	3
9	COPS AMB OBJECTES O EINES (TALLS) Situació: EINES	2	2	3
10	PROJECCIÓ DE FRAGMENTS O PARTÍCULES Situació: MANIPULACIÓ I AJUST DE MATERIALS RETIRADA DE RUNA	2	1	2
11	ATRAPAMENT PER O ENTRE OBJECTES Situació: PELS MATERIALS PER LA FORMIGONERA	1	3	3
13	SOBRESFORÇOS Situació: MANIPULACIÓ MANUAL	2	2	3
14	EXPOSICIÓ A CONDICIONS AMBIENTALS EXTREMES Situació: TREBALLS A L'EXTERIOR	1	2	2
16	EXPOSICIÓ A CONTACTES ELÈCTRICS Situació: CONTACTES DIRECTES I INDIRECTES	1	2	2
17	INHALACIÓ O INGESTIÓ DE SUBSTÀNCIES NOCIVES Situació: TALL I AJUSTOS EN SEC RETIRADA DE RUNA	2	1	2
18	CONTACTES AMB SUBSTÀNCIES NOCIVES (CAUSTIQUES, CORROSIVES, IRRITANTS O AL·LÈRGÈNIQUES) Situació: CONTACTES AMB AGLOMERANTS I ADHESIUS	1	2	2

P: Probabilitat (1,2,3) / G: Gravetat (1,2,3) / A: Avaluació (1,2,3,4,5)

MESURES PREVENTIVES

Codi	Descripció	Riscos
10000002	Planificar els treballs per a mantenir el màxim de temps possible les proteccions	1
10000003	Itineraris preestablerts i balissats per al personal	1
10000004	Revisió i manteniment periòdic de SPC	1
10000013	Ordre i neteja	2 /6 /17
10000014	Preparació i manteniment de les superfícies de treball	2 /6

CSV (Codi de verificació Segura)	IV7F3TLZHVFN3CJYVXWE5YBAAM	Data i hora	29/11/2021 12:04:31
Normativa	Aquest document incorpora signatura electrònica reconeguda d'acord amb la llei 59/2003, 19 de desembre, de signatura electrònica		
Signat per	MARISOL CARRILLO MUÑOZ (CAP SERVEI D'EQUIPAMENTS MUNICIPALS)		
Signat per	RAQUEL MORERA IZQUIERDO (ARQUITECTE/A TÈCNIC/A ESPECIALITZAT I SEGURETAT)		
URL de verificació	https://seu.mataro.cat/verifirma/code/IV7F3TLZHVFN3CJYVXWE5YBAAM	Pàgina	221/246



10000015	Organització de les zones de pas i emmagatzematge	2 /6
10000017	Als plans inclinats, treballar sobre superfícies rugoses i no lliscants	2
10000025	Planificació d'àrees i llocs de treball	4
10000026	Planificació de recorreguts i maniobres per a màquines i camions	4
10000027	Elecció dels mitjans auxiliars de manteniment	4
10000028	Impedir l'accés de personal dins del radi d'acció de càrregues suspeses	4
10000029	No balancejar les càrregues suspeses	4
10000030	Suspendre i aixecar les càrregues dins de l'envolcall o fleixos originals	4
10000031	Per a la manipulació de materials voluminosos i/o pesats, sol·licitar un procediment de treball específic	4
10000038	Substituir lo manual per lo mecànic	9 /10
10000039	Planificació de compra i programa de manteniment d'eines	9 /11
10000040	Formació de l'operari en l'ús i manteniment d'eines	9
10000044	Evitar processos de tallat de materials a l'obra	10
10000045	Formació	10 /13 /18
10000046	Evitar processos d'ajust en obra	10
10000047	Planificació i procediments per a la càrrega i descàrrega de materials	11
10000055	Elecció dels equips de manteniment	13
10000056	Paletització i eines ergonòmiques	13
10000058	Adaptar la feina a les característiques individuals de la persona que la realitza	13
10000060	Suspensió de les feines en condicions extremes	14
10000061	Rotació dels llocs de treball	14 /17
10000062	Planificar els treballs per a realitzar-los en zones protegides	14
10000063	En cas de vent, apuntament i fixació de tots els elements inestables	14
10000067	No treballar al costat de línies elèctriques amb cables nusos	16
10000068	Elecció i manteniment de les eines elèctriques	16
10000069	Formació i habilitació específica per a cada eina	16
10000070	Compliment del REBT pel que fa a equips de protecció	16
10000071	Revisió de la posta a terra	16
10000072	Realitzar els treballs sobre superfícies seques	16
10000073	Disposar de quadres elèctrics secundaris	16
10000074	Reg de les zones de treball	17
10000078	Evitar processos de divisió de material en sec	17
10000079	Realitzar els treballs a l'aire lliure, sempre a sotavent	17
10000084	Talls amb serra de trepar per via humida, amb proteccions integrades	10
10000086	Substituir els materials amb substàncies nocives	18
10000151	Per treballs en alçada utilitzar plataformes elevadores mecàniques o hidràuliques	13
10000152	Utilitzar mitjans mecànics(grues, transpalets, plataformes elevadores) per manipular càrregues	13
10000153	Utilitzar pinça manual ergonòmica per manipular blocs o maons	13
10000154	Verificar nivell lumínic mínim (250 lux) a itineraris i llocs de treball	2 /6 /9 /14
10000161	Verificar que les connexions de les màquines es facin amb endolls reglamentaris	16

E08 REVESTIMENTS**E08.E01 AMORFS (ARREBOSSATS - ENGUIXATS - ESTUCATS)**

REVESTIMENTS AMORFS SOBRE ELEMENTS VERTICALS I HORIZONTALS CONSTITUÏTS PER ARREBOSSATS, ENGUIXATS I ESTUCATS

Avaluació de riscos

Id	Risc	P	G	A
1	CAIGUDA DE PERSONES A DIFERENT NIVELL Situació: ITINERARIS A OBRA EN PERÍMETRE I VORES DE FORATS BASTIDES	2	3	4
2	CAIGUDA DE PERSONES AL MATEIX NIVELL Situació: ITINERARIS A OBRA SUPERFÍCIES IRREGULARS MATERIALS MAL APLEGATS MANCA D'IL·LUMINACIÓ	1	1	1
4	CAIGUDA D'OBJECTES PER MANIPULACIÓ O DE MATERIALS TRANSPORTATS Situació: MANIPULACIÓ D'APLECS, EINES	1	3	3
6	TREPITJADES SOBRE OBJECTES Situació: ITINERARIS A OBRA ÀREES DE TREBALL MANCA D'IL·LUMINACIÓ	1	1	1
9	COPS AMB OBJECTES O EINES (TALLS) Situació: EINES	2	1	2
10	PROJECCIÓ DE FRAGMENTS O PARTÍCULES Situació: CONFECCIÓ, MANIPULACIÓ I PROJECCIÓ DE MATERIALS	2	2	3
11	ATRAPAMENT PER O ENTRE OBJECTES	2	2	3

CSV (Codi de verificació Segura)	IV7F3TLZHVFN3CJYVXWE5YBAAM	Data i hora	29/11/2021 12:04:31
Normativa	Aquest document incorpora signatura electrònica reconeguda d'acord amb la llei 59/2003, 19 de desembre, de signatura electrònica		
Signat per	MARISOL CARRILLO MUÑOZ (CAP SERVEI D'EQUIPAMENTS MUNICIPALS)		
Signat per	RAQUEL MORERA IZQUIERDO (ARQUITECTE/A TÈCNIC/A ESPECIALITZAT I SEGURETAT)		
URL de verificació	https://seu.mataro.cat/verifirma/code/IV7F3TLZHVFN3CJYVXWE5YBAAM	Pàgina	222/246



Situació: AMB FORMIGONERES MANTENIMENT DE MATERIALS			
13	SOBREESFORÇOS	2	2 3
Situació: MANIPULACIÓ MANUAL			
14	EXPOSICIÓ A CONDICIONS AMBIENTALS EXTREMES	1	2 2
Situació: TREBALLS EXTERIORS			
16	EXPOSICIÓ A CONTACTES ELÈCTRICS	1	3 3
Situació: CONTACTES DIRECTES I INDIRECTES			
17	INHALACIÓ O INGESTIÓ DE SUBSTÀNCIES NOCIVES	2	1 2
Situació: AMBIENTS POLSOSSOS			
18	CONTACTES AMB SUBSTÀNCIES NOCIVES (CÀUSTIQUES, CORROSIVES, IRRITANTS O AL·LÈRGÈNIQUES)	2	1 2
Situació: AGLOMERANTS			

P: Probabilitat (1,2,3) / G: Gravetat (1,2,3) / A: Avaluació (1,2,3,4,5)

MESURES PREVENTIVES

Codi	Descripció	Riscos
10000003	Itineraris preestablerts i balissats per al personal	1
10000004	Revisió i manteniment periòdic de SPC	1
10000005	Integrar la seguretat al disseny arquitectònic	1
10000006	Disseny i estudi de les mesures preventives en fase de projecte	1
10000007	Adoptar les mesures preventives necessàries per al manteniment correcte posterior	1
10000008	Personal qualificat per a treballs en alçada	1
10000012	Assegurar les escales de mà	1
10000013	Ordre i neteja	2 /6 /17
10000014	Preparació i manteniment de les superfícies de treball	2 /6
10000015	Organització de les zones de pas i emmagatzematge	2 /6
10000017	Als plans inclinats, treballar sobre superfícies rugoses i no lliscants	2
10000020	No realitzar treballs a la mateixa vertical	4
10000025	Planificació d'àrees i llocs de treball	4
10000026	Planificació de recorreguts i maniobres per a màquines i camions	4
10000027	Elecció dels mitjans auxiliars de manteniment	4
10000028	Impedir l'accés de personal dins del radi d'acció de càrregues suspeses	4
10000029	No balancejar les càrregues suspeses	4
10000030	Suspendre i aixecar les càrregues dins de l'envolcall o fleixos originals	4
10000033	Solicitar habilitació professional del personal encarregat del manteniment de l'obra	4
10000038	Substituir lo manual per lo mecànic	10
10000039	Planificació de compra i programa de manteniment d'eines	9 /11
10000040	Formació de l'operari en l'ús i manteniment d'eines	9
10000041	Substituir la fabricació a obra per la prefabricació a taller	9
10000042	Evitar processos de manipulació de materials a obra	9
10000045	Formació	10 /13 /18
10000047	Planificació i procediments per a la càrrega i descàrrega de materials	11
10000050	No treballar ni estar al radi d'acció de les càrregues suspeses	11
10000055	Elecció dels equips de manteniment	13
10000056	Paletització i eines ergonòmiques	13
10000058	Adaptar la feina a les característiques individuals de la persona que la realitza	13
10000059	Elecció dels materials alternatius poc pessats i més manegables	13
10000060	Suspensió de les feines en condicions extremes	14
10000061	Rotació dels llocs de treball	14 /17
10000062	Planificar els treballs per a realitzar-los en zones protegides	14
10000063	En cas de vent, apuntament i fixació de tots els elements inestables	14
10000064	Suspensió de les feines a cobertes inclinades amb vent superior a 40 km/h	14
10000067	No treballar al costat de línies elèctriques amb cables nusos	16
10000068	Elecció i manteniment de les eines elèctriques	16
10000069	Formació i habilitació específica per a cada eina	16
10000070	Compliment del REBT pel que fa a equips de protecció	16
10000071	Revisió de la posta a terra	16
10000072	Realitzar els treballs sobre superfícies seques	16
10000073	Disposar de quadres elèctrics secundaris	16
10000074	Reg de les zones de treball	17
10000080	Elecció dels materials al disseny del projecte	17
10000081	Canvi o modificació del procés de treball	17
10000082	Aïllament del procés	17
10000085	Ventilació de les zones de treball	17
10000086	Substituir els materials amb substàncies nocives	18
10000151	Per treballs en alçada utilitzar plataformes elevadores mecàniques o hidràuliques	1 /13
10000152	Utilitzar mitjans mecànics(grues, transpalets, plataformes elevadores) per manipular càrregues	13
10000154	Verificar nivell lumínic mínim (250 lux) a itineraris i llocs de treball	2 /6
10000155	Controlar la temperatura i velocitat del vent als llocs de treball	14
10000161	Verificar que les connexions de les màquines es facin amb endolls reglamentaris	16

CSV (Codi de verificació Segura)	IV7F3TLZHVFN3CJYVXWE5YBAAM	Data i hora	29/11/2021 12:04:31
Normativa	Aquest document incorpora signatura electrònica reconeguda d'acord amb la llei 59/2003, 19 de desembre, de signatura electrònica		
Signat per	MARISOL CARRILLO MUÑOZ (CAP SERVEI D'EQUIPAMENTS MUNICIPALS)		
Signat per	RAQUEL MORERA IZQUIERDO (ARQUITECTE/A TÈCNIC/A ESPECIALITZAT I SEGURETAT)		
URL de verificació	https://seu.mataro.cat/verifirma/code/IV7F3TLZHVFN3CJYVXWE5YBAAM	Pàgina	223/246



E08.E04 PINTATS I ENVERNISATS

PINTAT D'ESTRUCTURES, PARAMENTS, ELEMENTS DE TANCAMENT, PROTECCIÓ, CALEFACCIÓ, TUBS I ENVERNISATS

Avaluació de riscos

Id	Risc	P	G	A
1	CAIGUDA DE PERSONES A DIFERENT NIVELL Situació: ITINERARIS A OBRA TREBALLS EN ALÇADA	2	3	4
2	CAIGUDA DE PERSONES AL MATEIX NIVELL Situació: ITINERARIS A OBRA MANCA IL·LUMINACIÓ ÀREA DE TREBALL	1	1	1
4	CAIGUDA D'OBJECTES PER MANIPULACIÓ O DE MATERIALS TRANSPORTATS Situació: MANIPULACIÓ I MANTENIMENT D'APLECS, EINES I MITJANS AUXILIARS	1	3	3
9	COPS AMB OBJECTES O EINES (TALLS) Situació: EINES	2	1	2
10	PROJECCIÓ DE FRAGMENTS O PARTÍCULES Situació: MANIPULACIÓ I PROJECCIÓ DE MATERIALS	3	1	3
13	SOBRESFORÇOS Situació: MANIPULACIÓ MANUAL	2	2	3
14	EXPOSICIÓ A CONDICIONS AMBIENTALS EXTREMES Situació: TREBALLS A L'EXTERIOR	1	2	2
16	EXPOSICIÓ A CONTACTES ELÈCTRICS Situació: CONTACTES DIRECTES I INDIRECTES	1	3	3
17	INHALACIÓ O INGESTIÓ DE SUBSTÀNCIES NOCIVES Situació: PREPARACIÓ SUPORT EN AMBIENT POLSÓS DISSOLVENTS	3	2	4
18	CONTACTES AMB SUBSTÀNCIES NOCIVES (CAÚSTIQUES, CORROSIVES, IRRITANTS O AL·LÈRGÈNIQUES) Situació: DISSOLVENTS COMPONENTES QUÍMICS DELS MATERIALS	2	2	3

P: Probabilitat (1,2,3) / G: Gravetat (1,2,3) / A: Avaluació (1,2,3,4,5)

MESURES PREVENTIVES

Codi	Descripció	Riscos
I0000003	Itineraris preestablerts i balissats per al personal	1
I0000004	Revisió i manteniment periòdic de SPC	1
I0000007	Adoptar les mesures preventives necessàries per al manteniment correcte posterior	1
I0000008	Personal qualificat per a treballs en alçada	1
I0000012	Assegurar les escales de mà	1
I0000013	Ordre i neteja	2
I0000014	Preparació i manteniment de les superfícies de treball	2
I0000015	Organització de les zones de pas i emmagatzematge	2
I0000017	Als plans inclinats, treballar sobre superfícies rugoses i no lliscants	2
I0000020	No realitzar treballs a la mateixa vertical	4
I0000025	Planificació d'àrees i llocs de treball	4
I0000027	Elecció dels mitjans auxiliars de manteniment	4
I0000028	Impedir l'accés de personal dins del radi d'acció de càrregues suspeses	4
I0000029	No balancejar les càrregues suspeses	4
I0000030	Suspendre i aixecar les càrregues dins de l'envolcall o fleixos originals	4
I0000033	Solicitar habilitació professional del personal encarregat del manteniment de l'obra	4
I0000038	Substituir lo manual per lo mecànic	9/10
I0000039	Planificació de compra i programa de manteniment d'eines	9
I0000040	Formació de l'operari en l'ús i manteniment d'eines	9
I0000045	Formació	10/13/18
I0000055	Elecció dels equips de manteniment	13
I0000056	Paletització i eines ergonòmiques	13
I0000058	Adaptar la feina a les característiques individuals de la persona que la realitza	13
I0000059	Elecció dels materials alternatius poc pessats i més manegables	13
I0000060	Suspensió de les feines en condicions extremes	14
I0000061	Rotació dels llocs de treball	14/17
I0000062	Planificar els treballs per a realitzar-los en zones protegides	14
I0000063	En cas de vent, apuntament i fixació de tots els elements inestables	14
I0000064	Suspensió de les feines a cobertes inclinades amb vent superior a 40 km/h	14
I0000067	No treballar al costat de línies elèctriques amb cables nusos	16
I0000068	Elecció i manteniment de les eines elèctriques	16
I0000069	Formació i habilitació específica per a cada eina	16
I0000070	Compliment del REBT pel que fa a equips de protecció	16

CSV (Codi de verificació Segura)	IV7F3TLZHVFN3CJYVXWE5YBAAM	Data i hora	29/11/2021 12:04:31
Normativa	Aquest document incorpora signatura electrònica reconeguda d'acord amb la llei 59/2003, 19 de desembre, de signatura electrònica		
Signat per	MARISOL CARRILLO MUÑOZ (CAP SERVEI D'EQUIPAMENTS MUNICIPALS)		
Signat per	RAQUEL MORERA IZQUIERDO (ARQUITECTE/A TÈCNIC/A ESPECIALITZAT I SEGURETAT)		
URL de verificació	https://seu.mataro.cat/verifirma/code/IV7F3TLZHVFN3CJYVXWE5YBAAM	Pàgina	224/246



10000071	Revisió de la posta a terra	16
10000072	Realitzar els treballs sobre superfícies seques	16
10000073	Disposar de quadres elèctrics secundaris	16
10000079	Realitzar els treballs a l'aire lliure, sempre a sotavent	17
10000082	Aïllament del procés	17
10000085	Ventilació de les zones de treball	17
10000086	Substituir els materials amb substàncies nocives	17 / 18
10000151	Per treballs en alçada utilitzar plataformes elevadores mecàniques o hidràuliques	1
10000152	Utilitzar mitjans mecànics (grues, transpalets, plataformes elevadores) per manipular càrregues	4 / 13
10000154	Verificar nivell lumínic mínim (250 lux) a itineraris i llocs de treball	2 / 9 / 14
10000161	Verificar que les connexions de les màquines es facin amb endolls reglamentaris	16

E23 EQUIPAMENTS
E23.E01 MOBILIARI, APARELLS, ELECTRODOMESTICS

COL·LOCACIÓ DE TAULELLS DE CUINA, ELECTRODOMÈSTICS, MOBLES I ACCESSORIS DE BANYS I CUINES

Avaluació de riscos

Id	Risc	P	G	A
1	CAIGUDA DE PERSONES A DIFERENT NIVELL Situació: COL·LOCACIÓ D'ELEMENTS EN ALÇADA	1	2	2
2	CAIGUDA DE PERSONES AL MATEIX NIVELL Situació: EN ÀREA DE TREBALL PER MANCA D'IL·LUMINACIÓ	1	1	1
4	CAIGUDA D'OBJECTES PER MANIPULACIÓ O DE MATERIALS TRANSPORTATS Situació: MANIPULACIÓ MANTENIMENT	1	2	2
6	TREPITJADES SOBRE OBJECTES Situació: RESTES I SOBRANTS DE MATERIAL MANCA IL·LUMINACIÓ	1	1	1
9	COPS AMB OBJECTES O EINES (TALLS) Situació: AMB EINES	2	1	2
10	PROJECCIÓ DE FRAGMENTS O PARTICULES Situació: A L'AJUSTAR ELS ELEMENTS	1	1	1
11	ATRAPAMENT PER O ENTRE OBJECTES Situació: PER OBJECTES A COL·LOCAR O INSTAL·LAR	1	2	2
13	SOBREEFORÇOS Situació: PER MANIPULACIÓ MANUAL	1	2	2
16	EXPOSICIÓ A CONTACTES ELÈCTRICS Situació: CONTACTES DIRECTES I INDIRECTES	1	2	2

P: Probabilitat (1,2,3) / G: Gravetat (1,2,3) / A: Avaluació (1,2,3,4,5)

MESURES PREVENTIVES

Codi	Descripció	Riscos
10000002	Planificar els treballs per a mantenir el màxim de temps possible les proteccions	1
10000004	Revisió i manteniment periòdic de SPC	1
10000006	Disseny i estudi de les mesures preventives en fase de projecte	1
10000013	Ordre i neteja	2 / 6
10000014	Preparació i manteniment de les superfícies de treball	2 / 6
10000015	Organització de les zones de pas i emmagatzematge	2 / 6
10000025	Planificació d'àrees i llocs de treball	4
10000026	Planificació de recorreguts i maniobres per a màquines i camions	4
10000027	Elecció dels mitjans auxiliars de manteniment	4
10000028	Impedir l'accés de personal dins del radi d'acció de càrregues suspeses	4
10000029	No balancejar les càrregues suspeses	4
10000030	Suspendre i aixecar les càrregues dins de l'envolcall o fleixos originals	4
10000031	Per a la manipulació de materials voluminosos i/o pesats, sol·licitar un procediment de treball específic	4
10000038	Substituir lo manual per lo mecànic	9 / 10
10000039	Planificació de compra i programa de manteniment d'eines	9
10000040	Formació de l'operari en l'ús i manteniment d'eines	9
10000041	Substituir la fabricació a obra per la prefabricació a taller	9
10000044	Evitar processos de tallat de materials a l'obra	10
10000045	Formació	10 / 13
10000046	Evitar processos d'ajust en obra	10
10000047	Planificació i procediments per a la càrrega i descàrrega de materials	11
10000048	No treballar al costat de paraments acabats de fer (< 48 h)	11
10000055	Elecció dels equips de manteniment	13
10000056	Paletització i eines ergonòmiques	13

CSV (Codi de verificació Segura)	IV7F3TLZHVFN3CJYVXWE5YBAAM	Data i hora	29/11/2021 12:04:31
Normativa	Aquest document incorpora signatura electrònica reconeguda d'acord amb la llei 59/2003, 19 de desembre, de signatura electrònica		
Signat per	MARISOL CARRILLO MUÑOZ (CAP SERVEI D'EQUIPAMENTS MUNICIPALS)		
Signat per	RAQUEL MORERA IZQUIERDO (ARQUITECTE/A TÈCNIC/A ESPECIALITZAT I SEGURETAT)		
URL de verificació	https://seu.mataro.cat/verifirma/code/IV7F3TLZHVFN3CJYVXWE5YBAAM	Pàgina	225/246



10000058	Adaptar la feina a les característiques individuals de la persona que la realitza	13
10000059	Elecció dels materials alternatius poc pessats i més manegables	13
10000067	No treballar al costat de línies elèctriques amb cables nusos	16
10000068	Elecció i manteniment de les eines elèctriques	16
10000069	Formació i habilitació específica per a cada eina	16
10000070	Compliment del REBT pel que fa a equips de protecció	16
10000071	Revisió de la posta a terra	16
10000072	Realitzar els treballs sobre superfícies seques	16
10000073	Disposar de quadres elèctrics secundaris	16
10000152	Utilitzar mitjans mecànics (grues, transpalets, plataformes elevadores) per manipular càrregues	11 / 13
10000154	Verificar nivell lumínic mínim (250 lux) a itineraris i llocs de treball	2
10000156	Detecció xarxes instal·lacions encastades o soterrades	16
10000161	Verificar que les connexions de les màquines es facin amb endolls reglamentaris	16
10000164	Manipular els vidres amb ventoses de seguretat	6
10000165	En manipular sistemes elèctrics, connexions, etc, verificar que les línies no estan en tensió	16

26. ANNEX RECOMANACIONS COVID-19

ORIENTACIONS PREVENTIVES DAVANT EL COVID-19 A LES OBRES DE CONSTRUCCIÓ (Font Ministerio de Trabajo y Economía Social y Instituto Nacional de Seguridad y Salud en el Trabajo)

En aquest document es recull una selecció no exhaustiva de recomanacions i mesures, fonamentalment de caràcter organitzatiu, per garantir la protecció de la salut dels treballadors davant l'exposició a COVID-19 en les obres de construcció.

Prèviament, s'exposen algunes qüestions relacionades amb la gestió de la seguretat i salut laboral a les obres de construcció que s'han de tenir en compte a l'hora de valorar l'adopció de les mesures previstes en aquest document.

Consideracions essencials

- A causa de la pandèmia originada pel coronavirus SARS-CoV-2, l'activitat a les obres de construcció es va suspendre temporalment. Abans de la represa de la feina en les mateixes, s'han d'adoptar mesures per protegir els treballadors davant el contagi tenint en compte que aquestes afectaran, molt probablement, a les condicions tècniques i organitzatives de la feina, als terminis d'execució i als costos de l'obra. No obstant això, és essencial assumir aquests canvis extra-ordinaris, així com integrar les recomanacions i instruccions que en cada moment dictin les autoritats sanitàries, per tal de frenar la pandèmia i reduir el nombre d'afectats.
- Una de les característiques de les obres de construcció és la intervenció de nombroses figures en la gestió de la seguretat i salut laboral de les mateixes (promotor, coordinats-r en matèria de seguretat i salut, direcció facultativa, contractistes, subcontractistes, treballadors autònoms, etc.). És especialment rellevant, en la situació actual, la coordinació i cooperació entre totes elles, cadascuna des del paper que li correspongui exercir, per promoure, valorar, acordar, planificar, implantar i controlar les mesures extraordinàries que siguin necessàries per evitar el contagi per SARS-CoV-2.
- Com ja s'ha dit anteriorment, l'organització que s'havia previst en l'obra (prèviament a la pandèmia) haurà de ser modificada per adaptar-la a les noves circumstàncies. Aquestes modificacions, com qualsevol canvi que afecti l'organització de l'obra, hauran de quedar reflectides en el pla de seguretat i salut en el treball. D'aquesta manera, tots els intervinents en l'obra tindran constància i coneixeran les noves mesures que es van a implantar. Això no obstant, s'ha de buscar la fórmula que permeti dur a terme l'anterior amb la major celeritat possible. Així, es pot acordar entre les diferents figures (per exemple: mitjançant reunions telemàtiques) les accions més adequades per evitar el contagi en l'obra i recollir aquests acords en actes, protocols, etc. que poden ser incorporats a el pla de seguretat i salut en el treball. Cal remarcar, que el llibre d'incidències hauria de ser utilitzat, en aquests casos, per deixar constància de les modificacions de l'esmentat pla.

CSV (Codi de verificació Segura)	IV7F3TLZHVFN3CJYVXWE5YBAAM	Data i hora	29/11/2021 12:04:31
Normativa	Aquest document incorpora signatura electrònica reconeguda d'acord amb la llei 59/2003, 19 de desembre, de signatura electrònica		
Signat per	MARISOL CARRILLO MUÑOZ (CAP SERVEI D'EQUIPAMENTS MUNICIPALS)		
Signat per	RAQUEL MORERA IZQUIERDO (ARQUITECTE/A TÈCNIC/A ESPECIALITZAT I SEGURETAT)		
URL de verificació	https://seu.mataro.cat/verifirma/code/IV7F3TLZHVFN3CJYVXWE5YBAAM	Pàgina	226/246



- L'anterior, amb les particularitats que correspongui, serà aplicable igualment a les obres que no requereixin la redacció d'un projecte.
- Un cop s'hagin realitzat els ajustos necessaris en l'organització de l'obra i, abans d'iniciar els treballs, s'haurà de garantir que es disposa dels mitjans materials (per exemple: senyalització, mampares de material transparent, etc.) que s'ha previst utilitzar i que tots els intervinents en l'obra estan correctament informats sobre les noves mesures que hagi estat necessari adoptar.

Mesures prèvies a l'inici de l'activitat

- El desplaçament a l'obra es realitzarà preferentment de forma individual.
- El servei sanitari de el servei de prevenció de riscos laborals (SPRL) de cada empresa interviniente en l'obra haurà d'avaluar l'existència de treballadors especialment sensibles a la infecció per SARS-CoV-2 i, en conseqüències, s'han de determinar les mesures de prevenció, adaptació i protecció addicionals necessàries.
- Es conscienciarà als treballadors sobre la importància de comunicar, el més aviat possible, si presenten símptomes compatibles amb la malaltia o, si escau, quan hagin estat en contacte estret amb persones que els presentin. A aquest efecte, en l'obra s'informarà als treballadors sobre quins són els símptomes de COVID-19.
- S'informarà i formarà els treballadors sobre els riscos derivats de SARS-CoV-2, amb especial atenció a les vies de transmissió, i les mesures de prevenció i protecció adoptades.
- Es consultarà els treballadors i es consideraran les seves propostes.

Mesures tècniques i organitzatives

- La transmissió de l'coronavirus SARS-CoV-2 pot produir-se bé per entrar en contacte directe amb una persona contagiada, bé per entrar en contacte amb superfícies o objectes contaminades. Per tant, s'han d'adoptar mesures per evitar les dues vies de transmissió. En aquest document s'exposen algunes possibles actuacions que es podrien dur a terme per evitar el contagi perquè, en cada obra en concret, es determini quines són les més adequades i viables. El que s'ha dit anteriorment s'ha d'entendre sense perjudici de qualsevol altra mesura que, en funció de les característiques dels treballs i / o emplaçament de l'obra, es consideri oportú adoptar, encara que no es trobi entre les opcions proposades en el present document.
- S'identificaran aquelles actuacions en l'obra que puguin realitzar-se sense necessitat de presència física a la mateixa, promovent altres formes de dur-les a terme (per exemple: les reunions de coordinació poden fer de manera telemàtica, el coordinador en matèria de seguretat i salut en el treball i / o la direcció facultativa poden donar algunes de les instruccions per telèfon / correu electrònic, fins i tot utilitzar eines audiovisuals per comprovar que les instruccions s'han dut a terme). Quan s'hagin de visitar l'obra, es planificarà de manera que es minimitzi el contacte amb altres persones.
- En cas de ser necessaris desplaçaments en vehicle per l'obra, es limitarà el nombre de persones que ocupen el vehicle simultàniament tractant de mantenir la distància social recomanada, augmentant la freqüència dels desplaçaments si fos necessari.
- En la mesura que es pugui, es minimitzarà la concurrència en l'obra a fi de reduir el nombre de persones afectades en cas de contagi (per exemple: espaiant els treballs en el temps de manera que es redueixi la coincidència de treballadors, encara que això impliqui ampliar els terminis d'execució).
- S'organitzaran els treballs de forma que es mantingui una distància de seguretat de 2 metres entre treballadors. Alguns dels ajusts que podrien valorar són: reubicació dels llocs de treball dins l'obra, posposar alguns treballs per evitar la coincidència en el mateix espai i al mateix temps,

CSV (Codi de verificació Segura)	IV7F3TLZHVFN3CJYVXWE5YBAAM	Data i hora	29/11/2021 12:04:31
Normativa	Aquest document incorpora signatura electrònica reconeguda d'acord amb la llei 59/2003, 19 de desembre, de signatura electrònica		
Signat per	MARISOL CARRILLO MUÑOZ (CAP SERVEI D'EQUIPAMENTS MUNICIPALS)		
Signat per	RAQUEL MORERA IZQUIERDO (ARQUITECTE/A TÈCNIC/A ESPECIALITZAT I SEURETAT)		
URL de verificació	https://seu.mataro.cat/verifirma/code/IV7F3TLZHVFN3CJYVXWE5YBAAM	Pàgina	227/246



assignar horaris específics per a cada activitat i treballador per àrees de l'obra, etc...

- Això implica haver de revisar la programació de l'obra i analitzar quines activitats de les que estava previst realitzar simultàniament podran seguir duent-se a terme d'acord amb el que s'ha planificat o, en cas contrari, haurà d'adaptar-la programació inicial de l'obra perquè les mateixes puguin executar-se mantenint la distància social recomanada.

- Quan l'anterior no resulti factible, es valorarà la instal·lació de barreres físiques com mampares de materials transparents (plàstic dur rígid, metacrilat, vidre o, en defecte dels anteriors, plàstic dur flexible -generalment subministrat en rollos-) per no obstaculitzar la visibilitat dels treballadors resistents a trencament per impacte i fàcils de netejar i desinfectar. Han de disposar, si cal, d'elements que les facin fàcilment identificables per evitar risc de cops o xocs.

- Quan estigués prevista l'execució d'una determinada tasca per part de diversos treballadors i no resulti viable mantenir la separació de 2 m entre ells ni la instal·lació de barreres físiques per separar-los, s'estudiaran altres opcions per fer-la (per exemple: de forma mecanitzada o utilitzant equips de treball que permetin que els treballadors estiguin prou allunyats). Quan no sigui possible aplicar cap de les opcions assenyalades anteriorment, d'acord amb la informació recollida mitjançant l'avaluació de riscos laborals, s'estudiaran altres alternatives de protecció adequades (com pot ser el cas de l'ús d'equips de protecció personal). Si cap de les mesures indicades resultés factible, es valorarà l'ajornament de l'execució de la tasca fins que la situació de crisi originada pel SARS-CoV-2 remeti i així ho determinin les autoritats sanitàries.

- De la mateixa manera s'organitzarà l'ús de les zones comunes (menjador, lavabos, vestuaris, etc.) per garantir que puguin respectar les distàncies de seguretat en tot moment. Si fos necessari, s'habilitaran més zones comuns o s'instal·laran barreres de separació físiques, com mampares de materials transparents (plàstic dur rígid, metacrilat, vidre o, en defecte dels anteriors, plàstic dur flexible -generalment subministrat en rotllos-) per no obstaculitzar la visibilitat dels treballadors. Els materials seran resistents al trencament per impacte i fàcils de netejar i desinfectar. Han de disposar, si cal, d'elements que les facin fàcilment identificables per evitar risc de cops o xocs. Les zones comunes s'han de desinfectar periòdicament, preferiblement entre usos.

- Es recomana l'ús individualitzat d'eines i altres equips de treball han de desinfectar després de la seva utilització. Quan l'ús d'eines o altres equips no sigui exclusiu d'un sol treballador, es desinfectaran entre usos. En aquells casos en què s'hagin llogat equips de treball (per exemple: PEMP, bastides, maquinària per a moviment de terres, etc.), serà imprescindible la desinfecció dels mateixos abans de la seva utilització en l'obra i després del mateix per evitar la propagació de virus entre diferents obres. S'ha d'acordar amb les empreses de lloguer d'equips de treball qui es responsabilitza d'aquesta desinfecció i amb quins productes s'ha de fer.

- En aquelles obres que es realitzin en un recinte tancat, aquest s'ha de ventilar periòdicament.

- S'adoptaran mesures perquè únicament accedeixi a l'obra personal autoritzat i s'establiran els mitjans d'informació necessaris (per exemple, cartells, notes informatives, megafonia, etc.) per garantir que totes les persones que accedeixin coneixen i assumeixen les mesures adoptades per evitar contagis.

- S'adoptaran mesures per evitar el contagi en aquelles situacions en què personal aliè a l'obra hagi de accedir necessàriament a la mateixa, bé mantenint la distància recomanada, bé mitjançant separacions físiques. Concretament, per al cas de la recepció de materials en l'obra poden adoptar, entre altres, les següents mesures:

- S'informarà, amb antelació suficient, als subministradors de material sobre aquelles mesures que s'hagin adoptat excepcionalment en l'obra en relació amb la recepció de mercaderia i altres generals que hagin de conèixer.

- Es organitzarà la recepció dels materials perquè no coincideixin diferents subministradors en l'obra.

- Es realitzarà la descàrrega de material en zones específiques de l'obra evitant la

CSV (Codi de verificació Segura)	IV7F3TLZHVFN3CJYVXWE5YBAAM	Data i hora	29/11/2021 12:04:31
Normativa	Aquest document incorpora signatura electrònica reconeguda d'acord amb la llei 59/2003, 19 de desembre, de signatura electrònica		
Signat per	MARISOL CARRILLO MUÑOZ (CAP SERVEI D'EQUIPAMENTS MUNICIPALS)		
Signat per	RAQUEL MORERA IZQUIERDO (ARQUITECTE/A TÈCNIC/A ESPECIALITZAT I SEGURETAT)		
URL de verificació	https://seu.mataro.cat/verifirma/code/IV7F3TLZHVFN3CJYVXWE5YBAAM	Pàgina	228/246



concurrència amb els treballadors de la mateixa (excepte amb els quals sigui imprescindible).

Quan sigui personal de l'obra qui descarregui el material, el conductor haurà de romandre a la cabina de el vehicle.

Quan sigui el transportista el que realitzi la càrrega / descàrrega de la mercaderia, aquesta es disposarà en llocs específics per dur a terme aquesta operació sense entrar en contacte amb cap persona de l'obra o mantenint una distància de 2 metres.

Es fomentarà, en tot cas, la descàrrega mecanitzada de el material havent d'evitar l'ús dels equips destinats a tal fi per part de diversos treballadors o havent de netejar-se i desinfectar aquests adequadament després de cada ús. Això s'aplicarà, igualment, en aquells casos en què es cedeixin els equips a la transportista perquè sigui ell mateix qui els utilitzi.

S'acordaran amb el subministrador de material, prèviament, formes alternatives per al lliurament i recepció dels albarans que evitin el contacte amb personal de l'obra (per exemple: correu electrònic, telèfon, etc.).

• Per a la desinfecció de les superfícies i equips, s'utilitzaran dilucions de lleixiu comercial (20-30 ml aprox. En 1 litre d'aigua), d'alcohol (al menys 70 °) o altres virucides autoritzats .

• Els treballadors han de cooperar en les mesures preventives adoptades.

• Amb caràcter general, no serà necessari l'ús d'EPI addicionals als requerits per l'activitat laboral.

Higiene personal

Es reforçaran les següents mesures:

• Rentat freqüent de mans amb aigua i sabó o solució hidroalcohòlica.

• Cobrir-se el nas i la boca a la tossir i esternudar amb un mocador d'un sol ús.

• Evitar tocar-se ulls, nas i boca.

• S'evitarà fumar, beure o menjar sense rentar-se prèviament les mans.

• Es facilitarà el material necessari perquè els treballadors reforcin les mesures d'higiene personal al llarg de la jornada podent lliurar, a aquest efecte, un kit personal (aigua i sabó o gel hidroalcohòlic, mocadors d'un sol ús, etc.).

• De la mateixa manera, es col·locaran a les zones comunes gels hidroalcohòlics i mocadors d'un sol ús, així com contenidors amb tapa i obertura de pedal per als mocadors usats.

Aquest document té en compte tota la informació publicada per les autoritats competents fins a la data de la seva elaboració. Es destaquen els següents documents de referència:

- Procedimiento de actuación para los servicios de prevención de riesgos laborales frente a la exposición al nuevo coronavirus (SARS -COV-2). Ministerio de Sanidad (<https://www.mscbs.gob.es/en/profesionales/saludPublica/ccayes/alertasActual/nCov-China/home.htm>)

- Procedimiento de actuación frente a casos de infección por el nuevo coronavirus (SARS -COV-2). Ministerio de Sanidad . (<https://www.mscbs.gob.es/en/profesionales/saludPublica/ccayes/alertasActual/nCov-China/home.htm>)

- Manejo domiciliario del COVID -19. Ministerio de Sanidad.

CSV (Codi de verificació Segura)	IV7F3TLZHVFN3CJYVXWE5YBAAM	Data i hora	29/11/2021 12:04:31
Normativa	Aquest document incorpora signatura electrònica reconeguda d'acord amb la llei 59/2003, 19 de desembre, de signatura electrònica		
Signat per	MARISOL CARRILLO MUÑOZ (CAP SERVEI D'EQUIPAMENTS MUNICIPALS)		
Signat per	RAQUEL MORERA IZQUIERDO (ARQUITECTE/A TÈCNIC/A ESPECIALITZAT I SEGURETAT)		
URL de verificació	https://seu.mataro.cat/verifirma/code/IV7F3TLZHVFN3CJYVXWE5YBAAM	Pàgina	229/246



(<https://www.mscbs.gob.es/en/profesionales/saludPublica/ccayes/alertasActual/nCov-China/home.htm>)

- Medidas higiénicas para la prevención de contagios del COVID -19. Ministerio de Sanidad.

(<https://www.mscbs.gob.es/en/profesionales/saludPublica/ccayes/alertasActual/nCov-China/home.htm>)

- Prevención de riesgos laborales vs. COVID -19 - Compendio no exhaustivo de fuentes de información -. Instituto Nacional de Seguridad y Salud en el Trabajo (INSST).

(<https://www.insst.es/>)

27. Signatures

CSV (Codi de verificació Segura)	IV7F3TLZHVFN3CJYVXWE5YBAAM	Data i hora	29/11/2021 12:04:31
Normativa	Aquest document incorpora signatura electrònica reconeguda d'acord amb la llei 59/2003, 19 de desembre, de signatura electrònica		
Signat per	MARISOL CARRILLO MUÑOZ (CAP SERVEI D'EQUIPAMENTS MUNICIPALS)		
Signat per	RAQUEL MORERA IZQUIERDO (ARQUITECTE/A TÈCNIC/A ESPECIALITZAT I SEURETAT)		
URL de verificació	https://seu.mataro.cat/verifirma/code/IV7F3TLZHVFN3CJYVXWE5YBAAM	Pàgina	230/246





VI. DOCUMENTS I PROJECTES COMPLEMENTARIS

EGR ESTUDI GESTIÓ DE RESIDUS

Secció d'Edificis Culturals, Cívics, Administratius i Mercats
Servei d'Equipaments Municipals
C. de Comadaran,1 08304 Mataró
Tel 93 758 24 44

CSV (Codi de verificació Segura)	IV7F3TLZHVFN3CJYVXWE5YBAAM	Data i hora	29/11/2021 12:04:31
Normativa	Aquest document incorpora signatura electrònica reconeguda d'acord amb la llei 59/2003, 19 de desembre, de signatura electrònica		
Signat per	MARISOL CARRILLO MUÑOZ (CAP SERVEI D'EQUIPAMENTS MUNICIPALS)		
Signat per	RAQUEL MORERA IZQUIERDO (ARQUITECTE/A TÈCNIC/A ESPECIALITZAT I SEGURETAT)		
URL de verificació	https://seu.mataro.cat/verifirma/code/IV7F3TLZHVFN3CJYVXWE5YBAAM	Pàgina	231/246



ESTUDI DE GESTIÓ DE RESIDUS

ENDERROC, Rehabilitació, Ampliació

REAL DECRETO 105/2008, Regulador de la producció i gestió de residus de construcció i enderroc
 DECRET 89/2010, Regulador de la producció i gestió de residus de la construcció i enderroc

tipus
 quantitats
 codificació

DECRET 21/2006 Adopció de criteris ambientals i d'ecoeficiència als edificis

IDENTIFICACIÓ DE L'EDIFICI

Obra:	ENDERROC DE L'ANTIGA ESCOLA MENÉNDEZ PELAYO		
Situació:	Carrer de Rocafonda, 20		
Municipi:	MATARÓ	Comarca:	MARESME

AVALUACIÓ I CARACTERÍSTIQUES DELS RESIDUS

Materials d'excavació (es considerin o no residus, mesurats sense esponjament)

Codificació residus LER	Pes	Volum
Ordre MAM/304/2002		
grava i sorra compacta	0,00	0,00
grava i sorra solta	0,00	0,00
argiles	0,00	0,00
terra vegetal	0,00	0,00
pedraplè	0,00	0,00
terres contaminades 170503	0,00	0,00
altres	0,00	0,00
totals d'excavació	0,00 t	0,00 m³

Destí de les terres i materials d'excavació

Els materials d'excavació que es reutilitzen a la mateixa obra o en una altra d'autoritzada, no es consideren residu sempre que el seu nou ús pugui ser acreditat. En una mateixa obra poden coexistir terres reutilitzades i terres portades a abocador	no es considera residu reutilització		és residu abocador	
	mateixa obra	altra obra		
	no	si	no	

Residus d'enderroc

Codificació residus LER	Pes/m ²	Pes	Volum aparent/m ²	Volum aparent
	(tones/m ²)	(tones)	(m ³ /m ²)	(m ³)
Ordre MAM/304/2002				
obra de fàbrica 170102	0,542	790,171	0,512	746,435
formigó 170101	0,084	122,462	0,062	90,389
petris 170107	0,052	75,810	0,082	119,546
metalls 170407	0,004	5,832	0,001	1,312
fustes 170201	0,023	33,531	0,066	96,657
vidre 170202	0,001	0,875	0,004	5,832
plàstics 170203	0,004	5,832	0,004	5,832
guixos 170802	0,027	0,000	0,004	0,000
betums 170302	0,009	0,000	0,001	0,000
fibrociment 170605	0,010	5,832	0,018	11,663
definir altres:	-	0,000	-	0,000
altre material 1	0,000	0,000	0,000	0,000
altre material 2	0,000	0,000	0,000	0,000
totals d'enderroc	0,7556	1040,34 t	0,7544	1077,66 m³

Residus de construcció

Codificació res	Pes/m ²	Pes	Volum aparent/m ²	Volum aparent
	(tones/m ²)	(tones)	(m ³ /m ²)	(m ³)
Ordre MAM/304/2002				
sobrants d'execució	0,0500	0,0000	0,0896	0,0000
obra de fàbrica 170102	0,0150	0,0000	0,0407	0,0000
formigó 170101	0,0320	0,0000	0,0261	0,0000
petris 170107	0,0020	0,0000	0,0118	0,0000
guixos 170802	0,0039	0,0000	0,0097	0,0000
altres	0,0010	0,0000	0,0013	0,0000
embalatges	0,0380	0,0000	0,0285	0,0000
fustes 170201	0,0285	0,0000	0,0045	0,0000
plàstics 170203	0,0061	0,0000	0,0104	0,0000
paper i cartró 170904	0,0030	0,0000	0,0119	0,0000
metalls 170407	0,0004	0,0000	0,0018	0,0000
totals de construcció		0,00 t		0,00 m³

INVENTARI DE RESIDUS PERILLOSO.

Dins l'obra s'han detectat aquests residus perillosos, els quals es separaran i gestionaran per separat per evitar que contaminin altres residus

Materials de construcció que contenen amiant	-	altres	especificar	-
Residus que contenen hidrocarburs	-		especificar	-
Residus que contenen PCB	-		especificar	-

1 / 6 RESIDUS Enderroc, Rehabilitació i Ampliació. Oficina Consultora Tècnica, Col·legi d'Arquitectes de Catalunya febrer de 2011. V.4 (Font: "Guia d'aplicació del Decret 201/1994 - Programa LIFE-ITEC")

CSV (Codi de verificació Segura)	IV7F3TLZHVFN3CJYVXWE5YBAAM	Data i hora	29/11/2021 12:04:31
Normativa	Aquest document incorpora signatura electrònica reconeguda d'acord amb la llei 59/2003, 19 de desembre, de signatura electrònica		
Signat per	MARISOL CARRILLO MUÑOZ (CAP SERVEI D'EQUIPAMENTS MUNICIPALS)		
Signat per	RAQUEL MORERA IZQUIERDO (ARQUITECTE/A TÈCNIC/A ESPECIALITZAT I SEGURETAT)		
URL de verificació	https://seu.mataro.cat/verifirma/code/IV7F3TLZHVFN3CJYVXWE5YBAAM	Pàgina	232/246



Terres contaminades | - | especificar | -

CSV (Codi de verificació Segura)	IV7F3TLZHVFN3CJYVXWE5YBAAM	Data i hora	29/11/2021 12:04:31
Normativa	Aquest document incorpora signatura electrònica reconeguda d'acord amb la llei 59/2003, 19 de desembre, de signatura electrònica		
Signat per	MARISOL CARRILLO MUÑOZ (CAP SERVEI D'EQUIPAMENTS MUNICIPALS)		
Signat per	RAQUEL MORERA IZQUIERDO (ARQUITECTE/A TÈCNIC/A ESPECIALITZAT I SEURETAT)		
URL de verificació	https://seu.mataro.cat/verifirma/code/IV7F3TLZHVFN3CJYVXWE5YBAAM	Pàgina	233/246



MINIMITZACIÓ

PROJECTE. durant l'elaboració del projecte s'han pres les següents mesures per tal de minimitzar els residus		
1.- S'ha previst reutilitzar en obra parts dels materials que es retiren	-	
2.- S'han optimitzat les seccions resistents de pilars, jàsseres, parets, fonaments, etc.	-	
3.- L'adequació de l'edifici al terreny, genera un equilibri de moviments de terres	-	
4.- El sistema constructiu és industrialitzat i prefabricat, es munta en obra sense generar gairebé residus	-	
5.-	-	
6.-	-	
OBRA. a l'obra es duran a terme les accions següents		
1.- Emmagatzematge adient de materials i productes	-	
2.- Conservació de materials i productes dins el seu embalatge original fins al moment de la seva utilització	-	
3.- Els materials granulars (graves, sorres, etc.) es dipositaran en contenidors rígids o sobre superfícies dures	-	
4.-	-	
5.-	-	
6.-	-	
ELEMENTS DE CONSTRUCCIÓ REUTILITZABLES		
fusta en bigues reutilitzables	0,00 t	0,00 m ³
fusta en llates, tarimes, parquetes reutilitzables o reciclables	0,00 t	0,00 m ³
acer en perfils reutilitzables	0,00 t	0,00 m ³
altres :	0,00 t	0,00 m ³
Total d'elements reutilitzables	0,00 t	0,00 m³

GESTIÓ (obra)

Terres				
Excavació / Mov. terres	Volum m ³ (+20%)	reutilització		Terres per a l'abocador (m ³)
		a la mateixa obra	a altra autoritzada	
terra vegetal	0	0,00	0,00	0,00
graves/ sorres/ pearapie	0	0,00	0,00	0,00
argilles	0	0,00	0,00	0,00
altres	0	0,00	0,00	0,00
terres contaminades	0			0,00
Total	0	0,00	0,00	0,00

SEPARACIÓ DE RESIDUS A OBRA. Cal separar individualitzadament en les fraccions següents si la generació per cadascú d'ells a l'obra supera les quantitats de ...

R.D. 105/2008	tones	Projecte	cal separar	tipus de residu
Formigó	80	122,46	si	Inert
Maons, teules i ceràmics	40	790,17	si	Inert
Metalls	2	5,83	si	no especial
Fusta	1	33,53	si	no especial
Vidres	1	0,87	no	no especial
Plàstics	0,50	5,83	si	no especial
Paper i cartró	0,50	0,00	no	no especial
Especials*	inapreciable	inapreciable	si	especial

* Dins els residus especials hi ha inclosos els envasos que contenen restes de matèries perilloses, vernissos, pintures, disolvents, desencofrants, etc... i els materials que hagin estat contaminats per aquests. Tot i ser difícilment quantificables, estan presents a l'obra i es separaran i tractaran a part de la resta de residus

Malgrat no ser obligada per tots els tipus de residus, s'han previst operacions de destrucció i recollida selectiva dels residus a l'obra en contenidors o espais reservats pels següents residus

	R.D. 105/2008	projecte*
Inerts	Contenedor per Formigó	si
	Contenedor per Ceràmics (maons, teules...)	si
	Contenedor per Metalls	si
	Contenedor per Fustes	si
	Contenedor per Plàstics	si
No especials	Contenedor per Vidre	no
	Contenedor per Paper i cartró	no
	Contenedor per Guixos i altres no especials	no
Especials	Perillosos (un contenidor per cada tipus de residu espe	si

* A la cel·la projecte apareixen per defecte les dades del R.D. 105/2008. Es permet la possibilitat d'incrementar les fraccions que se separen, per poder-ne millorar la gestió, però en cap cas es permet no separar si el R.D. ho obliga.

CSV (Codi de verificació Segura)	IV7F3TLZHVFN3CJYVXWE5YBAAM	Data i hora	29/11/2021 12:04:31
Normativa	Aquest document incorpora signatura electrònica reconeguda d'acord amb la llei 59/2003, 19 de desembre, de signatura electrònica		
Signat per	MARISOL CARRILLO MUÑOZ (CAP SERVEI D'EQUIPAMENTS MUNICIPALS)		
Signat per	RAQUEL MORERA IZQUIERDO (ARQUITECTE/A TÈCNIC/A ESPECIALITZAT I SEGURETAT)		
URL de verificació	https://seu.mataro.cat/verifirma/code/IV7F3TLZHVFN3CJYVXWE5YBAAM	Pàgina	234/246



ESTUDI DE GESTIÓ DE RESIDUS

Enderroc, Rehabilitació,
Ampliació

gestió fora obra
pressupost

GESTIÓ (fora obra) els residus es gestionaran fora d'obra a:

Degut a la manca d'espai, les operacions de separació de residus les realitzarà fora de l'obra un gestor autoritzat	-		
Instal·lacions de reciclatge i/o valorització	-		
Dipòsit autoritzat de terres, enderroc i runes de la construcció	-		
Tipus de residu i Nom, adreça i codi de gestor del residu			
tipus de residu	gestor	adreça	codi del gestor

PRESSUPOST

S'ha considerat pel càlcul del pressupost estimatiu :	Costos*	
Les previsions de separació de l'apartat de gestió i:	Classificació a obra: entre 12-16 €/m³	12,00
Un esponjament mig de tot tipus de residu del 35%	Transport: entre 5-8 €/m³ (mínim 100 €)	5,00
La distància mitjana al abocador : 15 Km	Abocador: runa neta (separada): entre 4-10 €/m³	4,00
Els residus especials i perillosos en bidons de 200 l.	Abocador: runa bruta (barrejat): entre 15-25 €/m³	15,00
Contenidors de 5 m³ per cada tipus de residu	Especials**: num. transports a 200 €/transport	0
Lloguer de contenidors inclòs en el preu	Gestor terres: entre 5-15 €/m³	5,00
La gestió de terres inclou la seva caracterització***	Gestor terres contaminades: entre 70-90 €/m³	70,00

* Els preus recollits per l'OCT s'han obtingut dels abocadors i valoritzadors de Catalunya, que han subministrat dades (2008-2009)
 ** Malgrat ser de difícil quantificació, sempre hi haurà residus especials a obra, per tant sempre caldrà una previsió de nombre de transports per la seva correcta gestió
 *** La caracterització de terres o de qualsevol residu, permet saber amb exactitud quins elements contaminants o no, i amb quines proporcions hi són presents (dins el cost s'ha previst una caracterització, independentment del volum de terres. Cost de cada caracterització 1.000 euros)

RESIDU	Volum	Classificació	Transport	Valoritzador / Abocador	
Excavació	m³ (+20%)	12,00 €/m³	5,00 €/m³	5,00 €/m³	70,00 €/m³
Terres	0,00	-	-	0,00	0,00
Terres contaminades	0,00	-	-	-	0,00
				runa neta	runa bruta
				4,00 €/m³	15,00 €/m³
Construcció	m³ (+35%)				
Formigó	122,02	1.464,29	610,12	488,10	-
Maons i ceràmics	1.007,69	12.092,24	5.038,43	4.030,75	-
Petris barrejats	161,39	-	806,94	-	2.420,81
Metalls	1,77	21,26	8,86	7,09	-
Fusta	130,49	1.565,85	652,44	521,95	-
Vidres	7,87	-	100,00	-	118,09
Plàstics	7,87	94,47	39,36	31,49	-
Paper i cartró	0,00	-	-	-	0,00
Guixos i no especials	0,00	-	-	-	0,00
Altres	0,00	0,00	-	-	-
Perillosos Especials	15,75	188,94	-	-	629,80
		15.427,05	7.256,15	5.079,37	3.168,70

Elements Auxiliars	
Casetes d'emmagatzematge	0,00
Compactadores	0,00
Matxucadora de petris	0,00
Altres tipus de contenidors (per contenir líquids, beurades de formigó, etc.)	0,00
	0,00
	0,00

El pressupost estimatiu de la gestió de residus és de : 30.931,28 €

El volum dels residus és de : 1.077,66 m³

El pressupost de la gestió de residus és de : 0,00 euros

3 / 6 RESIDUS Enderroc, Rehabilitació i Ampliació Oficina Consultora Tècnica, Col·legi d'Arquitectes de Catalunya febrer 2011 V4 (Font: Guia d'aplicació del Decret 201/1994 - Programa LIFE-ITEC)

CSV (Codi de verificació Segura)	IV7F3TLZHVFN3CJYVXWE5YBAAM	Data i hora	29/11/2021 12:04:31
Normativa	Aquest document incorpora signatura electrònica reconeguda d'acord amb la llei 59/2003, 19 de desembre, de signatura electrònica		
Signat per	MARISOL CARRILLO MUÑOZ (CAP SERVEI D'EQUIPAMENTS MUNICIPALS)		
Signat per	RAQUEL MORERA IZQUIERDO (ARQUITECTE/A TÈCNIC/A ESPECIALITZAT I SEGURETAT)		
URL de verificació	https://seu.mataro.cat/verifirma/code/IV7F3TLZHVFN3CJYVXWE5YBAAM	Pàgina	235/246

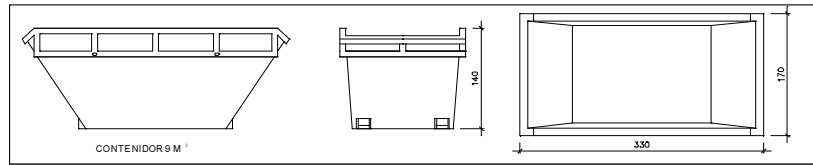

DOCUMENTACIÓ GRÀFICA. INSTAL·LACIONS PREVISTES : TIPUS I DIMENSIONS DE CONTENIDORS DE RESIDUS PER OBRES

Contenidor 9 m³. Apte per a formigó, ceràmics, petris i fusta

unitats -

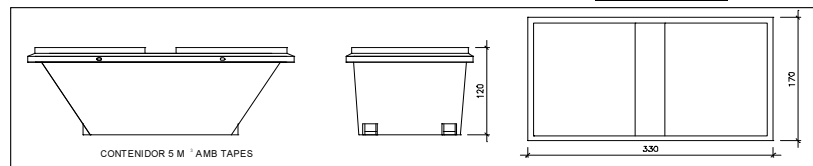
Contenidor 5 m³. Apte per a plàstics, paper i cartró, metalls i fusta

unitats -

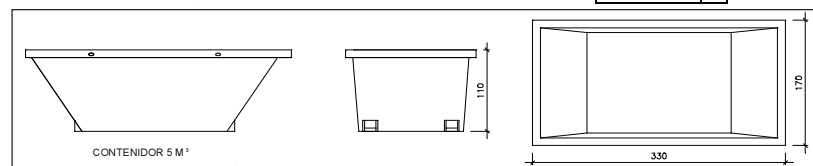
Contenidor 5 m³. Apte per a formigó, ceràmics, petris, fusta i metalls

unitats -

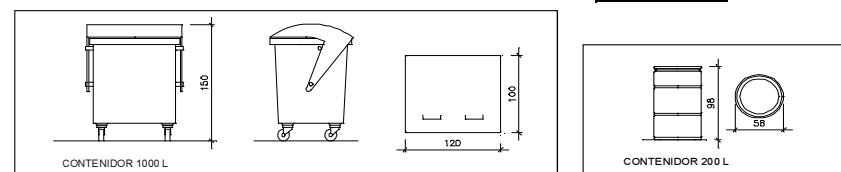

Contenidor 1000 L. Apte per a paper i cartró, plàstics

unitats -

Bidó 200 L. Apte per a residus especials

unitats -

El **Reial Decret 105/2008**, estableix que cal facilitar plànols de les instal·lacions previstes per a emmagatzematge, maneig, separació i altres operacions de gestió dels residus dins l'obra, si s'escau.

Donada la tipologia del projecte i per tal de no duplicar informació, aquests plànols d'instal·lacions previstes són a:

Estudi de Seguretat i Salut	-
Annex 1 d'aquest Estudi de Gestió de Residus	-

Posteriorment aquests plànols poden ser objecte d'adaptació a les característiques particulars de l'obra i els seus sistemes d'execució, previ acord de la direcció facultativa.

A més dels elements descrits, tal i com consta al pressupost, a l'obra hi haurà altres instal·lacions com :

Caseles d'emmagatzematge	-
Compactadores	-
Matxucadora de petris	-
Altres tipus de contenidors (per contenir líquids, beurades de formigó, etc..)	-
	-
	-

CSV (Codi de verificació Segura)	IV7F3TLZHVFN3CJYVXWE5YBAAM	Data i hora	29/11/2021 12:04:31
Normativa	Aquest document incorpora signatura electrònica reconeguda d'acord amb la llei 59/2003, 19 de desembre, de signatura electrònica		
Signat per	MARISOL CARRILLO MUÑOZ (CAP SERVEI D'EQUIPAMENTS MUNICIPALS)		
Signat per	RAQUEL MORERA IZQUIERDO (ARQUITECTE/A TÈCNIC/A ESPECIALITZAT I SEURETAT)		
URL de verificació	https://seu.mataro.cat/verifirma/code/IV7F3TLZHVFN3CJYVXWE5YBAAM	Pàgina	236/246



Les operacions destinades a la tria, classificació, transport i disposició dels residus generats a obra, s'ajustaran al que determina el Pla de Gestió de Residus elaborat per el Contractista, aprovat per la Direcció Facultativa i acceptat per la Propietat.

Aquest Pla ha estat elaborat en base a l'Estudi de Gestió de Residus, que s'inclou al projecte.

Si degut a modificacions en l'execució de l'obra o d'altres, cal fer modificacions a la gestió en obra dels residus, aquestes modificacions es documentaran per escrit i seran aprovades si s'escau per la Direcció Facultativa i se'n donarà comunicació per a la seva acceptació a la Propietat.

CSV (Codi de verificació Segura)	IV7F3TLZHVFN3CJYVXWE5YBAAM	Data i hora	29/11/2021 12:04:31
Normativa	Aquest document incorpora signatura electrònica reconeguda d'acord amb la llei 59/2003, 19 de desembre, de signatura electrònica		
Signat per	MARISOL CARRILLO MUÑOZ (CAP SERVEI D'EQUIPAMENTS MUNICIPALS)		
Signat per	RAQUEL MORERA IZQUIERDO (ARQUITECTE/A TÈCNIC/A ESPECIALITZAT I SEURETAT)		
URL de verificació	https://seu.mataro.cat/verifirma/code/IV7F3TLZHVFN3CJYVXWE5YBAAM	Pàgina	237/246



FIANÇA

FIANÇA MUNICIPAL SEGONS DECRET 89/2010

Per les característiques del projecte, de com s'executarà l'obra i donades les operacions de minimització abans descrites, el càlcul inicial de generació de residus, a efectes del càlcul de la fiança, s'estima que es podrà reduir en un percentatge del:

Previsió inicial de l'Estudi	Percentatge de reducció per minimització	Previsió final de l'Estudi
Total excavació (tones)	0,00 T	0,00 T
Total construcció i enderroc (tones)	1040,34 T	1040,34 T

Si per les previsions del Pla de gestió de residus (que ha d'elaborar el contractista), es modifiquen les previsions de generació de residus, per causa de modificació dels procediments de treball o en l'execució de les obres, aquest document s'actualitzarà i les noves dades es faran arribar a :

L'Ajuntament d'/de MATARÓ

Càlcul de la fiança			
Residu d'excavació *	0 T	11 euros/T	0,00 euros
Residu de construcció i enderroc *	0 T	11 euros/T	0,00 euros
PES TOTAL DELS RESIDUS			0,0 Tones
Total fiança **			150,00 euros

* Travessar les dades dels totals d' excavació i construcció de la Previsió final de L'Estudi (apartat superior)

** Fiança mínima 150€

CSV (Codi de verificació Segura)	IV7F3TLZHVFN3CJYVXWE5YBAAM	Data i hora	29/11/2021 12:04:31
Normativa	Aquest document incorpora signatura electrònica reconeguda d'acord amb la llei 59/2003, 19 de desembre, de signatura electrònica		
Signat per	MARISOL CARRILLO MUÑOZ (CAP SERVEI D'EQUIPAMENTS MUNICIPALS)		
Signat per	RAQUEL MORERA IZQUIERDO (ARQUITECTE/A TÈCNIC/A ESPECIALITZAT I SEURETAT)		
URL de verificació	https://seu.mataro.cat/verifirma/code/IV7F3TLZHVFN3CJYVXWE5YBAAM	Pàgina	238/246





VII. DOCUMENTACIÓ GRÀFICA

- DGA1 EMPLAÇAMENT I SITUACIÓ
- DGA2 ESTAT ACTUAL – PLANTA BAIXA
- DGA3 ESTAT ACTUAL – PLANTES PRIMERA I SEGONA
- DGA4 ESTAT ACTUAL - ALÇATS
- DGA5 ESTAT ACTUAL – SECCIONS
- DGA6 ENDERROCS – PLANTES
- DGA7 ENDERROCS - ALÇATS

Secció d'Edificis Culturals, Cívics, Administratius i Mercats
Servei d'Equipaments Municipals
C. de Comadaran,1 08304 Mataró
Tel 93 758 24 44

CSV (Codi de verificació Segura)	IV7F3TLZHVFN3CJYVXWE5YBAAM	Data i hora	29/11/2021 12:04:31
Normativa	Aquest document incorpora signatura electrònica reconeguda d'acord amb la llei 59/2003, 19 de desembre, de signatura electrònica		
Signat per	MARISOL CARRILLO MUÑOZ (CAP SERVEI D'EQUIPAMENTS MUNICIPALS)		
Signat per	RAQUEL MORERA IZQUIERDO (ARQUITECTE/A TÈCNIC/A ESPECIALITZAT I SEGURETAT)		
URL de verificació	https://seu.mataro.cat/verifirma/code/IV7F3TLZHVFN3CJYVXWE5YBAAM	Pàgina	239/246





Ajuntament de Mataró
 Servei d'Equipaments Municipals

Raquel Morera Izquierdo, arquitecta tècnica
 Cap de Servei, Marisol Carrillo, arquitecta

ED0460321 PROJECTE BÀSIC I D'EXECUCIÓ
 ENDERROC DE L'ANTIGA ESCOLA MENÉNDEZ PELAYO

ESTAT ACTUAL
 PLANTA BAIXA

ESCALA A3
 1:250
 0 1 2 5

A02

PLANTA BAIXA

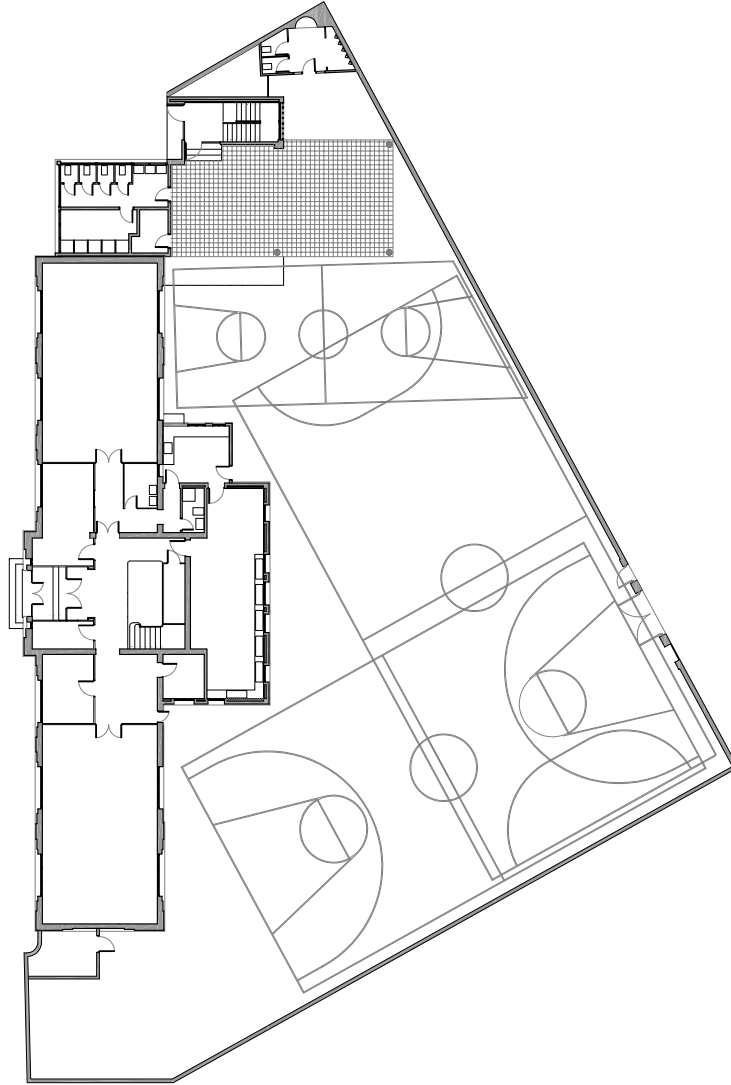

AMBIT ACTUACIÓ

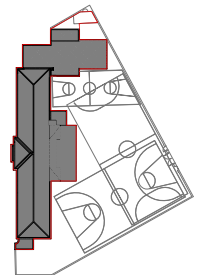

CSV (Codi de verificació Segura)	IV7F3TLZHVFN3CJYVXWE5YBAAM	Data i hora	29/11/2021 12:04:31
Normativa	Aquest document incorpora signatura electrònica reconeguda d'acord amb la llei 59/2003, 19 de desembre, de signatura electrònica		
Signat per	MARISOL CARRILLO MUÑOZ (CAP SERVEI D'EQUIPAMENTS MUNICIPALS)		
Signat per	RAQUEL MORERA IZQUIERDO (ARQUITECTE/A TÈCNIC/A ESPECIALITZAT I SEGURETAT)		
URL de verificació	https://seu.mataro.cat/verifirma/code/IV7F3TLZHVFN3CJYVXWE5YBAAM	Pàgina	241/246



PLANTA SEGONA

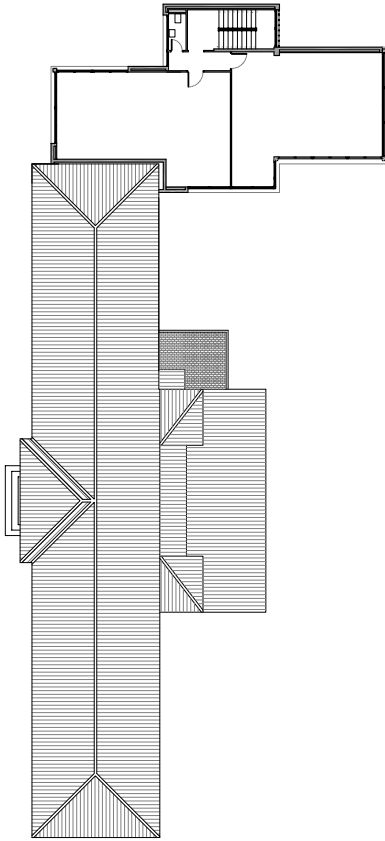

PLANTA PRIMERA

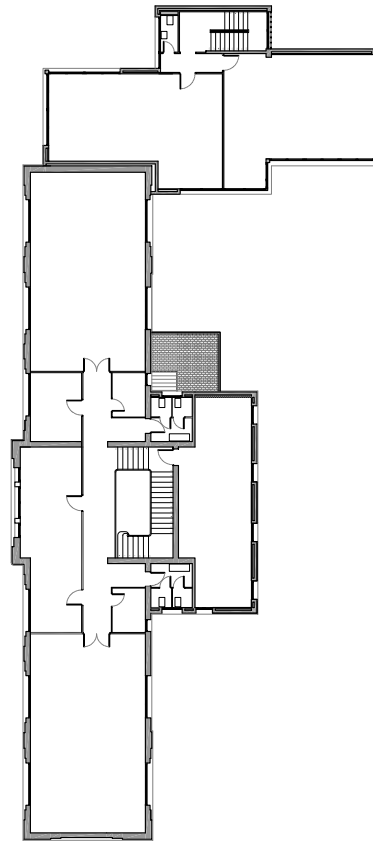

AMBIT ACTUACIÓ

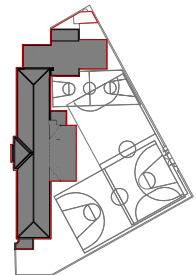

CSV (Codi de verificació Segura)	IV7F3TLZHVFN3CJYVXWE5YBAAM	Data i hora	29/11/2021 12:04:31
Normativa	Aquest document incorpora signatura electrònica reconeguda d'acord amb la llei 59/2003, 19 de desembre, de signatura electrònica		
Signat per	MARISOL CARRILLO MUÑOZ (CAP SERVEI D'EQUIPAMENTS MUNICIPALS)		
Signat per	RAQUEL MORERA IZQUIERDO (ARQUITECTE/A TÈCNIC/A ESPECIALITZAT I SEGURETAT)		
URL de verificació	https://seu.mataro.cat/verifirma/code/IV7F3TLZHVFN3CJYVXWE5YBAAM	Pàgina	242/246



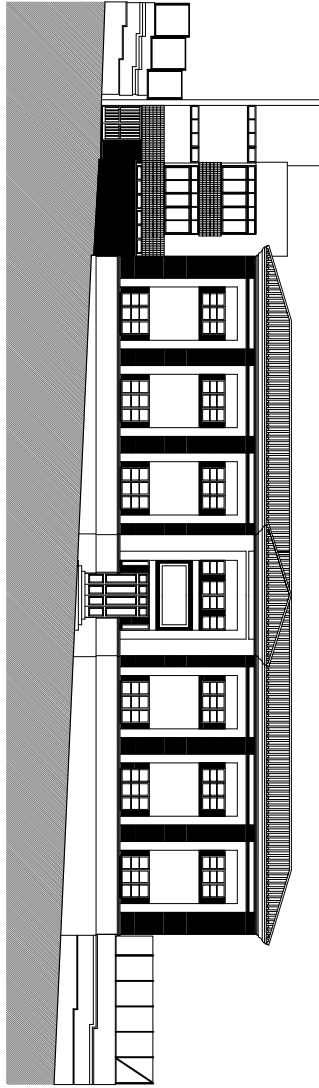

ALÇAT 1 CARRER DE ROCAFONDA

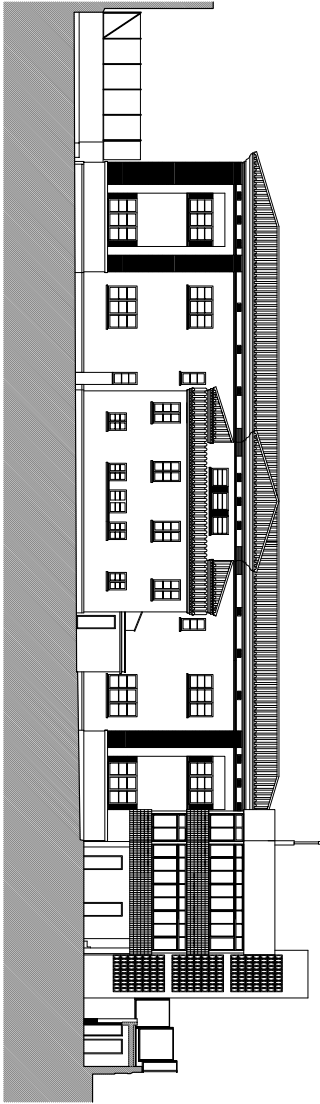

ALÇAT 2 PATI

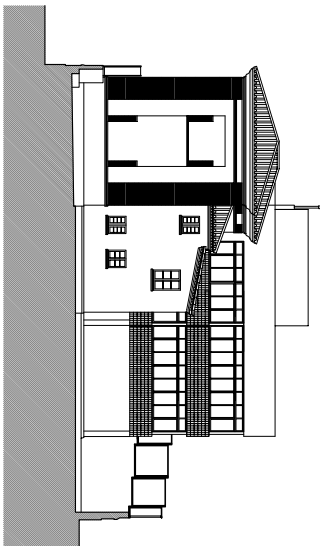

ALÇAT 3 LATERAL

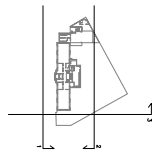

CSV (Codi de verificació Segura)	IV7F3TLZHVFN3CJYVXWE5YBAAM	Data i hora	29/11/2021 12:04:31
Normativa	Aquest document incorpora signatura electrònica reconeguda d'acord amb la llei 59/2003, 19 de desembre, de signatura electrònica		
Signat per	MARISOL CARRILLO MUÑOZ (CAP SERVEI D'EQUIPAMENTS MUNICIPALS)		
Signat per	RAQUEL MORERA IZQUIERDO (ARQUITECTE/A TÈCNIC/A ESPECIALITZAT I SEURETAT)		
URL de verificació	https://seu.mataro.cat/verifirma/code/IV7F3TLZHVFN3CJYVXWE5YBAAM	Pàgina	243/246





Ajuntament de Mataró
Servei d'Equipaments Municipals

Raquel Morera Izquierdo, arquitecta tècnica
Cap de Servei Municipal Carrillo Carrillo

ED0460321 PROJECTE BÀSIC I D'EXECUCIÓ

ENDERROC DE L'ANTIGA ESCOLA MENÉNDEZ PELAYO

ESTAT ACTUAL

SECCIONS

ESCALA A3

1:250

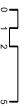

A05



SECCIÓ 5

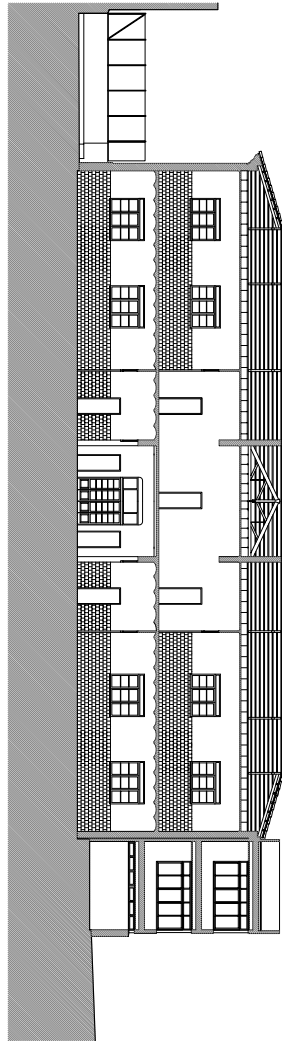

SECCIÓ 4

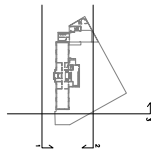
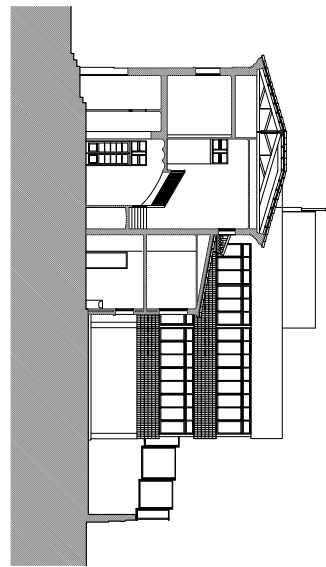

CSV (Codi de verificació Segura)	IV7F3TLZHVFN3CJYVXWE5YBAAM	Data i hora	29/11/2021 12:04:31
Normativa	Aquest document incorpora signatura electrònica reconeguda d'acord amb la llei 59/2003, 19 de desembre, de signatura electrònica		
Signat per	MARISOL CARRILLO MUÑOZ (CAP SERVEI D'EQUIPAMENTS MUNICIPALS)		
Signat per	RAQUEL MORERA IZQUIERDO (ARQUITECTE/A TÈCNIC/A ESPECIALITZAT I SEURETAT)		
URL de verificació	https://seu.mataro.cat/verifirma/code/IV7F3TLZHVFN3CJYVXWE5YBAAM	Pàgina	244/246



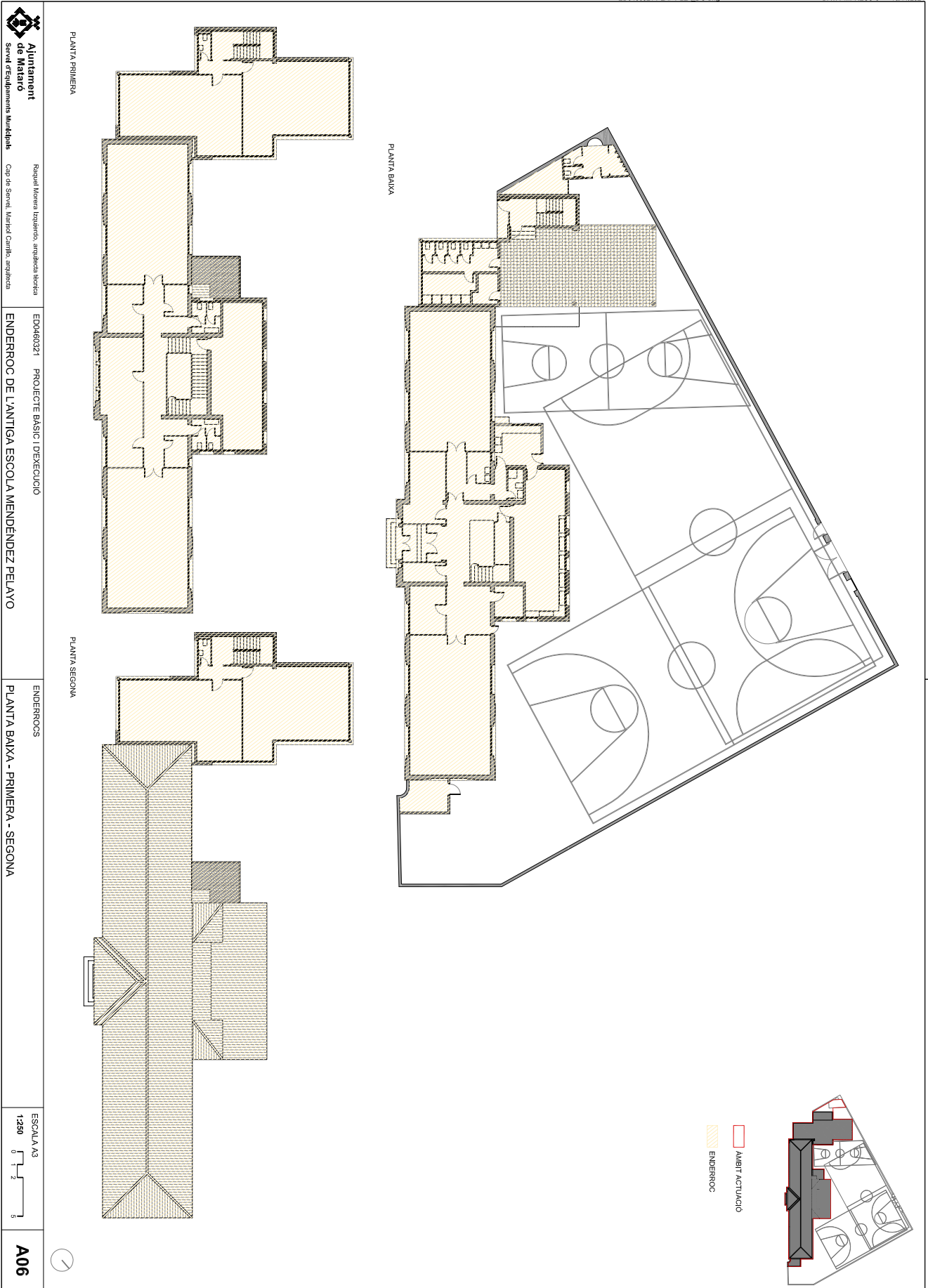

CSV (Codi de verificació Segura)	IV7F3TLZHVFN3CJYVXWE5YBAAM	Data i hora	29/11/2021 12:04:31
Normativa	Aquest document incorpora signatura electrònica reconeguda d'acord amb la llei 59/2003, 19 de desembre, de signatura electrònica		
Signat per	MARISOL CARRILLO MUÑOZ (CAP SERVEI D'EQUIPAMENTS MUNICIPALS)		
Signat per	RAQUEL MORERA IZQUIERDO (ARQUITECTE/A TÈCNIC/A ESPECIALITZAT I SEGURETAT)		
URL de verificació	https://seu.mataro.cat/verifirma/code/IV7F3TLZHVFN3CJYVXWE5YBAAM	Pàgina	245/246





Ajuntament
de Mataró
Servei d'Equipaments Municipals

Raquel Morera Izquierdo, arquitecta tècnica
Cap de Servei, Mataró Carrils, arquitecta

ED0460321 PROJECTE BÀSIC I D'EXECUCIÓ

ENDERROC DE L'ANTIGA ESCOLA MENÉNDEZ PELAYO

ESTAT ACTUAL

ALÇATS



CSV (Codi de verificació Segura)	IV7F3TLZHVFN3CJYVXWE5YBAAM	Data i hora	29/11/2021 12:04:31
Normativa	Aquest document incorpora signatura electrònica reconeguda d'acord amb la llei 59/2003, 19 de desembre, de signatura electrònica		
Signat per	MARISOL CARRILLO MUÑOZ (CAP SERVEI D'EQUIPAMENTS MUNICIPALS)		
Signat per	RAQUEL MORERA IZQUIERDO (ARQUITECTE/A TÈCNIC/A ESPECIALITZAT I SEURETAT)		
URL de verificació	https://seu.mataro.cat/verifirma/code/IV7F3TLZHVFN3CJYVXWE5YBAAM	Pàgina	246/246

