



2022

PROJECTE EXECUTIU PER A LA MILLORA DE LA COBERTA DE L'EDIFICI D'EDUCACIÓ INFANTIL DE L'INSTITUT-ESCOLA MAR MEDITERRÀNIA

| | | |
|---------------------|--|-----------|
| Codi | ED048 Institut-Escola Mar Mediterrània | |
| Adreça | Pg. Ramon Berenguer III, 130 | |
| Equip redactor | Servei d'Equipaments Municipals | |
| Data de creació | Març 2022 | |
| Control de versions | Data | Març 2022 |
| | Versió | 01 |
| | | |

| | | | |
|----------------------------------|---|-------------|---------------------|
| CSV (Codi de verificació Segura) | IV7C27LIFY75Z6BPA76WERKU4Y | Data i hora | 15/03/2022 14:47:26 |
| Normativa | Aquest document incorpora signatura electrònica reconeguda d'acord amb la llei 59/2003, 19 de desembre, de signatura electrònica | | |
| Signat per | MARISOL CARRILLO MUÑOZ (CAP SERVEI D'EQUIPAMENTS MUNICIPALS) | | |
| Signat per | GREGORIO MOYA ROMERA (ARQUITECTE/A) | | |
| URL de verificació | https://seu.mataro.cat/verifirma/code/IV7C27LIFY75Z6BPA76WERKU4Y | Pàgina | 1/272 |



ÍNDEX**I MEMÒRIA****DD DADES GENERALS***DD1 IDENTIFICACIÓ I OBJECTE DEL PROJECTE**DD2 AGENTS DEL PROJECTE**DD3 RELACIÓ DE DOCUMENTS COMPLEMENTARIS**DD4 PRESSUPOST**DD5 CLASSIFICACIÓ DEL CONTRACTISTA***MD MEMÒRIA DESCRIPTIVA***MD 1 ANTECEDENTS I CONDICIONANTS DE PARTIDA**MD 2 DESCRIPCIÓ DEL PROJECTE**MD 3 PRESTACIONS DE L'EDIFICI.***MC MEMÒRIA CONSTRUCTIVA***MC 01 TREBALLS PREVIS**MC 02 ENDERROCS**MC 03 IMPERMEABILITZACIONS I AÏLLANTS**MC 04 CORONAMENT DE L'AMPIT DE COBERTA**MC 05 ENVIDRAMENTS**MC 06 ALTRES ELEMENTS**MC 07 PRODUCTES EMPRATS EN LA CONSTRUCCIÓ.***ME MEMÒRIA D'EXECUCIÓ***ME 01 ESTUDI DE L'ORGANITZACIÓ I DESENVOLUPAMENT DE LES OBRES**ME 02 TERMINI D'EXECUCIÓ**ME 03 CONVIVÈNCIA DE LES OBRES AMB L'ACTIVITAT DEL CENTRE.***MN NORMATIVA TÈCNICA APLICABLE****II DG DOCUMENTACIÓ GRÀFICA****III PL PLEC DE CONDICIONS**

0

Secció d'Edificis Educatius i Esportius

Servei d'Equipaments Municipals

c. Comadaran, 1 | 08304 Mataró

Tel 93 758 24 44

| | | | |
|---|---|--------------------|---------------------|
| CSV (Codi de verificació Segura) | IV7C27LIFY75Z6BPA76WERKU4Y | Data i hora | 15/03/2022 14:47:26 |
| Normativa | Aquest document incorpora signatura electrònica reconeguda d'acord amb la llei 59/2003, 19 de desembre, de signatura electrònica | | |
| Signat per | MARISOL CARRILLO MUÑOZ (CAP SERVEI D'EQUIPAMENTS MUNICIPALS) | | |
| Signat per | GREGORIO MOYA ROMERA (ARQUITECTE/A) | | |
| URL de verificació | https://seu.mataro.cat/verifirma/code/IV7C27LIFY75Z6BPA76WERKU4Y | Pàgina | 2/272 |



PCA. PLEC DE CLAUSULES ADMINISTRATIVES

PCT. PLEC DE CONDICIONS TÈCNIQUES

IV PR ESTAT D'AMIDAMENTS I PRESSUPOST

V AN DOCUMENTS ANNEXES AL PROJECTE

ESS ESTUDI SEGURETAT I SALUT

GR GESTIÓ DE RESIDUS

ANNEX FOTOGRÀFIC

Secció d'Edificis Educatius i Esportius

Servei d'Equipaments Municipals

c. Comadaran, 1 | 08304 Mataró

Tel 93 758 24 44

1

| | | | |
|---|---|--------------------|---------------------|
| CSV (Codi de verificació Segura) | IV7C27LIFY75Z6BPA76WERKU4Y | Data i hora | 15/03/2022 14:47:26 |
| Normativa | Aquest document incorpora signatura electrònica reconeguda d'acord amb la llei 59/2003, 19 de desembre, de signatura electrònica | | |
| Signat per | MARISOL CARRILLO MUÑOZ (CAP SERVEI D'EQUIPAMENTS MUNICIPALS) | | |
| Signat per | GREGORIO MOYA ROMERA (ARQUITECTE/A) | | |
| URL de verificació | https://seu.mataro.cat/verifirma/code/IV7C27LIFY75Z6BPA76WERKU4Y | Pàgina | 3/272 |



I MEMÒRIA

Secció d'Edificis Educatius i Esportius
Servei d'Equipaments Municipals
c. Comadaran, 1 | 08304 Mataró
Tel 93 758 24 44

2

| | | | |
|---|---|--------------------|---------------------|
| CSV (Codi de verificació Segura) | IV7C27LIFY75Z6BPA76WERKU4Y | Data i hora | 15/03/2022 14:47:26 |
| Normativa | Aquest document incorpora signatura electrònica reconeguda d'acord amb la llei 59/2003, 19 de desembre, de signatura electrònica | | |
| Signat per | MARISOL CARRILLO MUÑOZ (CAP SERVEI D'EQUIPAMENTS MUNICIPALS) | | |
| Signat per | GREGORIO MOYA ROMERA (ARQUITECTE/A) | | |
| URL de verificació | https://seu.mataro.cat/verifirma/code/IV7C27LIFY75Z6BPA76WERKU4Y | Pàgina | 4/272 |



DD DADES GENERALS

DD1 IDENTIFICACIÓ I OBJECTE DEL PROJECTE

| | |
|-----------------------------|---|
| <i>Títol de projecte</i> | PROJECTE EXECUTIU PER A LA MILLORA DE LA COBERTA DE L'EDIFICI D'EDUCACIÓ INFANTIL DE L'INSTITUT-ESCOLA MAR MEDITERRÀNIA |
| <i>Tipus de projecte</i> | Projecte Executiu |
| <i>Codi</i> | ED048 13 21 |
| <i>Ús previst</i> | Equipament docent |
| <i>Emplaçament</i> | Passeig Ramon Berenguer III, 130 |
| <i>Municipi</i> | 08303 Mataró. Maresme. Barcelona |
| <i>Referència cadastral</i> | 2489306DF5928N0001KS |

Objecte de l'encàrrec Assistència tècnica per a la redacció dels treballs per a la millora de la coberta de l'edifici d'educació infantil de l'Institut-escola Mar Mediterrània.

DD2 AGENTS DEL PROJECTE

| | |
|--------------------|---|
| Promotor | Ajuntament de Mataró |
| <i>N.I.F.</i> | P-0812000H |
| <i>Adreça</i> | La Riera, 48, 08301 Mataró (Maresme) |
| Projectista | Marisol Carrillo, Cap de Servei Servei d'Equipaments Municipals Gregori Moya, arquitecte Servei d'Equipaments Municipals |

DD3 RELACIÓ DE DOCUMENTS COMPLEMENTARIS

| | |
|---|--|
| Estudi Bàsic de Seguretat i Salut | Gregori Moya, Arquitecte Secció d'Edificis Educatius i Esportius Servei d'Equipaments Municipals |
| Estudi de Gestió de Residus d'obra | Gregori Moya, Arquitecte Secció d'Edificis Educatius i Esportius Servei d'Equipaments Municipals |

| | | | |
|---|---|--------------------|---------------------|
| CSV (Codi de verificació Segura) | IV7C27LIFY75Z6BPA76WERKU4Y | Data i hora | 15/03/2022 14:47:26 |
| Normativa | Aquest document incorpora signatura electrònica reconeguda d'acord amb la llei 59/2003, 19 de desembre, de signatura electrònica | | |
| Signat per | MARISOL CARRILLO MUÑOZ (CAP SERVEI D'EQUIPAMENTS MUNICIPALS) | | |
| Signat per | GREGORIO MOYA ROMERA (ARQUITECTE/A) | | |
| URL de verificació | https://seu.mataro.cat/verifirma/code/IV7C27LIFY75Z6BPA76WERKU4Y | Pàgina | 5/272 |



DD4 PRESSUPOST

RESUM DE PRESSUPOST

Data: 07/03/22

Pàg.: 1

| NIVELL 2: Capítol | | | Import |
|-------------------|-----------|-------------------------|------------------|
| Capítol | 01.01 | Enderrocs | 6.439,54 |
| Capítol | 01.02 | Coberta | 46.286,45 |
| Capítol | 01.03 | Lluernari i vidres | 4.403,31 |
| Capítol | 01.GR | Gestió de residus | 3.295,56 |
| Capítol | 01.SS | Seguretat i Salut | 1.334,00 |
| Obra | 01 | Pressupost ED048 | 61.758,86 |
| | | | 61.758,86 |

| NIVELL 1: Obra | | | Import |
|----------------|----|------------------|------------------|
| Obra | 01 | Pressupost ED048 | 61.758,86 |
| | | | 61.758,86 |

PRESSUPOST D'EXECUCIÓ PER CONTRACTE

Pag. 1

| | |
|--|--------------------|
| PRESSUPOST D'EXECUCIÓ MATERIAL..... | 61.758,86 |
| 13 % Despeses Generals SOBRE 61.758,86..... | 8.028,65 |
| 6 % Benefici industrial SOBRE 61.758,86..... | 3.705,53 |
| Subtotal | 73.493,04 |
| 21 % IVA SOBRE 73.493,04..... | 15.433,54 |
| TOTAL PRESSUPOST PER CONTRACTE | € 88.926,58 |

4

Secció d'Edificis Educatius i Esportius

Servei d'Equipaments Municipals

c. Comadaran, 1 | 08304 Mataró

Tel 93 758 24 44

| | | | |
|----------------------------------|---|-------------|---------------------|
| CSV (Codi de verificació Segura) | IV7C27LIFY75Z6BPA76WERKU4Y | Data i hora | 15/03/2022 14:47:26 |
| Normativa | Aquest document incorpora signatura electrònica reconeguda d'acord amb la llei 59/2003, 19 de desembre, de signatura electrònica | | |
| Signat per | MARISOL CARRILLO MUÑOZ (CAP SERVEI D'EQUIPAMENTS MUNICIPALS) | | |
| Signat per | GREGORIO MOYA ROMERA (ARQUITECTE/A) | | |
| URL de verificació | https://seu.mataro.cat/verifirma/code/IV7C27LIFY75Z6BPA76WERKU4Y | Pàgina | 6/272 |



DD5 CLASSIFICACIÓ DEL CONTRACTISTA

D'acord a la normativa d'aplicació i atès que el valor de l'obra que es preveu executar és inferior a 500.000,00€, no es fa necessària la classificació empresarial, acreditant-se la solvència requerida acreditant el compliment dels requisits específics de solvència exigits en el corresponent anunci de licitació.

Es proposa a continuació la classificació necessària dels Contractistes per a presentar-se a la licitació d'aquestes obres de conformitat amb l'article 77 de la Llei 9/2017, de 8 de novembre, de contractes del sector públic, per la qual es transposen a l'ordenament jurídic espanyol les directives del Parlament Europeu i del Consell 2014/23/UE i 2014/24/UE, de 26 de febrer de 2014, per tal d'acreditar la solvència per contractar.

| Grup | Subgrup | Categoria contracte |
|-----------------|---------------------------------------|--|
| C -Edificacions | 7 – Aïllaments i impermeabilitzacions | 1 - Quantia inferior o igual a 150.000 euros |

Secció d'Edificis Educatius i Esportius

Servei d'Equipaments Municipals

c. Comadaran, 1 | 08304 Mataró

Tel 93 758 24 44

5

| | | | |
|----------------------------------|---|-------------|---------------------|
| CSV (Codi de verificació Segura) | IV7C27LIFY75Z6BPA76WERKU4Y | Data i hora | 15/03/2022 14:47:26 |
| Normativa | Aquest document incorpora signatura electrònica reconeguda d'acord amb la llei 59/2003, 19 de desembre, de signatura electrònica | | |
| Signat per | MARISOL CARRILLO MUÑOZ (CAP SERVEI D'EQUIPAMENTS MUNICIPALS) | | |
| Signat per | GREGORIO MOYA ROMERA (ARQUITECTE/A) | | |
| URL de verificació | https://seu.mataro.cat/verifirma/code/IV7C27LIFY75Z6BPA76WERKU4Y | Pàgina | 7/272 |



MD MEMÒRIA DESCRIPTIVA

MD 1 ANTECEDENTS I CONDICIONANTS DE PARTIDA

MD 1.1 Objecte del projecte

El següent projecte executiu desenvolupa els treballs per la substitució del sistema d'impermeabilització i millora de l'aïllament de la coberta de l'edifici d'educació infantil de l'Institut escola Mar Mediterrània.

MD 1.2 Descripció de l'estat actual.

L'edifici objecte és un edifici aïllat de 514 m² de superfície construïda. Tot l'edifici es desenvolupa en planta baixa. Existeixen dues parts diferenciades i això es reflexa en la configuració de les pròpies cobertes.

Les aules i lavabos ocupen una superfície d'uns 362 m². La coberta corresponent a aquesta part de l'edifici queda 1.5 metres per sota de la resta de la coberta, que correspon als espais d'entrada, al passadís d'accés i a l'aula de psicomotricitat.



La coberta de les aules, situada a la part sud, presenta una geometria bàsicament rectangular. Es una coberta invertida amb un acabat de 5 cm de graves, geotèxtil, 4 cm d'aïllant de poliestirè expandit, impermeabilització a base de membranes no adherides sobre formació de pendents amb formigó cel·lular.

L'amplit de les cobertes es limita a uns 25 cm que comprenen el minvell i la pròpia coronació de xapa plegada d'acer galvanitzat fixada mecànicament. L'evacuació de les aigües es realitza a través de dues boneres els baixants de les quals connecten als corresponents claveguerons passant entre envans ceràmics dobles que separen les aules. Es fa notar que tant l'espai de

Secció d'Edificis Educatius i Esportius

Servei d'Equipaments Municipals

c. Comadaran, 1 | 08304 Mataró

Tel 93 758 24 44

6

| | | | |
|----------------------------------|---|-------------|---------------------|
| CSV (Codi de verificació Segura) | IV7C27LIFY75Z6BPA76WERKU4Y | Data i hora | 15/03/2022 14:47:26 |
| Normativa | Aquest document incorpora signatura electrònica reconeguda d'acord amb la llei 59/2003, 19 de desembre, de signatura electrònica | | |
| Signat per | MARISOL CARRILLO MUÑOZ (CAP SERVEI D'EQUIPAMENTS MUNICIPALS) | | |
| Signat per | GREGORIO MOYA ROMERA (ARQUITECTE/A) | | |
| URL de verificació | https://seu.mataro.cat/verifirma/code/IV7C27LIFY75Z6BPA76WERKU4Y | Pàgina | 8/272 |



sostre ocupat per les boneres així com les superfícies de les parets per on circulen els baixants presenten humitats i la corresponent degradació.



La coberta de la part de l'edifici de l'aula de psicomotricitat, amb una superfície d'uns 152 m², té forma rectangular, tot i que la façana nord presenta una forma ondulada. Seguint aquesta forma ondulada es genera una lluernà. Aquest element s'aixeca uns 20 cm per sobre de la capa de graves i es cobreix actualment d'unes plaques de policarbonat cel·lular fixades mecànicament. Aquestes plaques presenten una gran degradació.

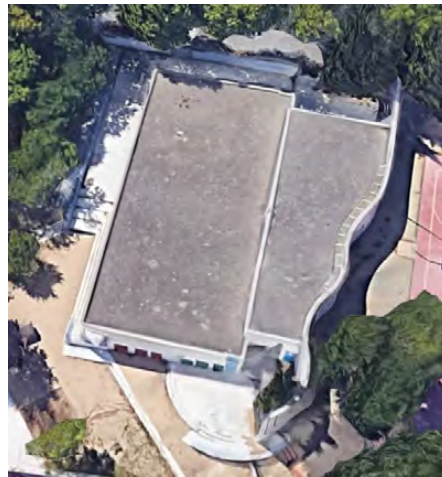

A l'espai vertical de façana entre les dues cobertes existeixen vuit obertures circulars de 50 cm amb uns vidres fixes. Aquests vidres són laminars sense càmera. Alguns d'aquests vidres presenten degradacions degudes a impactes.



MD 1.3 Descripció de les premisses i condicionants de l'encàrrec

Secció d'Edificis Educatius i Esportius
Servei d'Equipaments Municipals
c. Comadaran, 1 | 08304 Mataró
Tel 93 758 24 44

7

| | | | |
|----------------------------------|---|-------------|---------------------|
| CSV (Codi de verificació Segura) | IV7C27LIFY75Z6BPA76WERKU4Y | Data i hora | 15/03/2022 14:47:26 |
| Normativa | Aquest document incorpora signatura electrònica reconeguda d'acord amb la llei 59/2003, 19 de desembre, de signatura electrònica | | |
| Signat per | MARISOL CARRILLO MUÑOZ (CAP SERVEI D'EQUIPAMENTS MUNICIPALS) | | |
| Signat per | GREGORIO MOYA ROMERA (ARQUITECTE/A) | | |
| URL de verificació | https://seu.mataro.cat/verifirma/code/IV7C27LIFY75Z6BPA76WERKU4Y | Pàgina | 9/272 |



Les premisses i condicionants del projecte es poden resumir en la següent relació:

- Cal intervenir en la impermeabilització de la coberta de l'edifici per tal de garantir l'estanqueïtat i evitar les filtracions i humitats interiors.
- Es millorarà el tancament de la lluern, substituint les plaques de policarbonat per vidres laminars baix emissius i amb càmera.
- Es canviaran els vidres verticals per vidres laminars baix emissius i amb càmera.
- En la restitució de la coberta, s'aprofitaran les graves retirades.
- Es millorarà l'aïllant de la coberta, augmentant el confort tèrmic i disminuint el consum d'energia.

MD 1.4 Marc legal indicant que el projecte s'adequa a la normativa urbanístics de l'edificació aplicable d'àmbit estatal, autonòmic i local

a) Dades urbanístiques

Planejament vigent

Text refós del Pla General d'Ordenació Urbana de Mataró (publicat al DOGC el 24/03/1997)

Text refós normes urbanístiques planejament general (publicat al DOGC el 28/06/2005)

Qualificació urbanística Sòl: Urbà

Classificació del sòl: Equipament educatiu.

b) Llei d'ordenació de l'Edificació i Codi Tècnic de l'Edificació

L'objecte de la LOE és regular els aspectes essencials del procés de l'edificació, establint les obligacions i responsabilitats dels agents, així com les garanties necessàries per a l'adequat desenvolupament del mateix amb la finalitat d'assegurar la qualitat mitjançant el compliment dels requisits bàsics del edificis (CTE) i l'adequada protecció dels interessos dels usuaris.

S'estableixen les prestacions de l'edifici pels requisits bàsics, en relació a les exigències bàsiques del CTE. S'indiquen específicament les acordades entre promotor i projectista que superin els límits establerts al CTE.

Els requisits bàsics de Seguretat i Habitabilitat es satisfan a través del compliment del Codi Tècnic d'Edificació, que conté les exigències bàsiques que han de complir els edificis i del compliment del Decret 21/20056 d'eco eficiència en els edificis.

Aquest compliment del CTE es realitza mitjançant els Documents Bàsics corresponents, que incorporen la quantificació de les exigències i els procediments necessaris. Les exigències bàsiques també es satisfan a través de solucions alternatives, que justifiquen l'assoliment de les mateixes prestacions.

c) Requisits de funcionalitat segons l'article 3.1a) Llei d'Ordenació de l'Edificació

El requisits bàsics de l'edificació de funcionalitat, segons l'article 3.1a) de la LOE, són els següents: utilització, accessibilitat i accés als serveis de les telecomunicacions, audiovisuals i d'informació.

| | | | |
|---|---|--------------------|---------------------|
| CSV (Codi de verificació Segura) | IV7C27LIFY75Z6BPA76WERKU4Y | Data i hora | 15/03/2022 14:47:26 |
| Normativa | Aquest document incorpora signatura electrònica reconeguda d'acord amb la llei 59/2003, 19 de desembre, de signatura electrònica | | |
| Signat per | MARISOL CARRILLO MUÑOZ (CAP SERVEI D'EQUIPAMENTS MUNICIPALS) | | |
| Signat per | GREGORIO MOYA ROMERA (ARQUITECTE/A) | | |
| URL de verificació | https://seu.mataro.cat/verifirma/code/IV7C27LIFY75Z6BPA76WERKU4Y | Pàgina | 10/272 |



d) Condicions d'Accessibilitat

Segons estableix la disposició transitòria primera de la Llei 13/2014, del 30 d'octubre, d'accessibilitat, "Mentre no s'aprovin les disposicions reglamentàries de desplegament d'aquesta llei, continuen vigents, en tot el que no s'hi oposin, el Decret 135/1995, del 24 de març, de desplegament de la Llei 20/1991, del 25 de novembre, de promoció de l'accessibilitat, i el Decret 97/2002, del 5 de març, sobre la targeta d'aparcament per a persones amb disminució i altres mesures adreçades a facilitar el desplaçament de les persones amb mobilitat reduïda."

La realització d'aquestes obres NO REPRESENTARÀ mai una disminució de les condicions d'accessibilitat existents abans de l' inici de les mateixes.

9

Secció d'Edificis Educatius i Esportius

Servei d'Equipaments Municipals

c. Comadaran, 1 | 08304 Mataró

Tel 93 758 24 44

| | | | |
|---|---|--------------------|---------------------|
| CSV (Codi de verificació Segura) | IV7C27LIFY75Z6BPA76WERKU4Y | Data i hora | 15/03/2022 14:47:26 |
| Normativa | Aquest document incorpora signatura electrònica reconeguda d'acord amb la Llei 59/2003, 19 de desembre, de signatura electrònica | | |
| Signat per | MARISOL CARRILLO MUÑOZ (CAP SERVEI D'EQUIPAMENTS MUNICIPALS) | | |
| Signat per | GREGORIO MOYA ROMERA (ARQUITECTE/A) | | |
| URL de verificació | https://seu.mataro.cat/verifirma/code/IV7C27LIFY75Z6BPA76WERKU4Y | Pàgina | 11/272 |



MD 2 DESCRIPCIÓ DEL PROJECTE

MD 2.1 Descripció general

El projecte proposa intervenir en tota la superfície de la coberta. Es tracta de restituir la capacitat impermeable de la coberta i augmentar l'eficiència energètica.

MD 2.2 Treballs previstos

La primera actuació a realitzar és la retirada i emmagatzematge de les graves existents. També es retiraran les plaques de poliestirè expandit d'aïllament tèrmic actual. Aquestes es netejaran i reservaran per poder-les restituir. Tot i això el projecte preveu la col·locació d'un aïllant de plaques de XPS de 8 cm de gruix i $\lambda < 0.029$ W/mK

Es retirará la capa impermeable de la coberta ja que aquesta presenta deficiències.

Es referan, si escau, les pendents de la coberta per tal d'una òptima evacuació de l'aigua de pluja. Es tindrà especial cura a les àrees al voltant de les boneres.

Es realitzarà una impermeabilització amb poliurea 100% pura de 2 mm de gruix. S'ha escollit aquest sistema d'impermeabilització permet realitzar una capa continua sense juntes sobre la geometria de la coberta.

Per tal de realitzar totes aquestes tasques s'haurà de desmuntar el coronament de xapa d'acer galvanitzat de l'ampit de la coberta. El projecte preveu la col·locació d'un nou coronament de xapa galvanitzada i lacada fixada mecànicament.

S'enderrocarà el policarbonat de la lluernia i es disposaran els vidres previstos.

Es retiraran els vidres circulars existents per ser substituïts pels previstos pel projecte.

Donat que aquesta coberta no disposa d'un ampit amb l'alçada suficient (90 cm) per oferir una protecció de les persones que realitzaran les tasques de manteniment, el projecte preveu la instal·lació d'una línia de vida homologada.

| | | | |
|---|---|--------------------|---------------------|
| CSV (Codi de verificació Segura) | IV7C27LIFY75Z6BPA76WERKU4Y | Data i hora | 15/03/2022 14:47:26 |
| Normativa | Aquest document incorpora signatura electrònica reconeguda d'acord amb la llei 59/2003, 19 de desembre, de signatura electrònica | | |
| Signat per | MARISOL CARRILLO MUÑOZ (CAP SERVEI D'EQUIPAMENTS MUNICIPALS) | | |
| Signat per | GREGORIO MOYA ROMERA (ARQUITECTE/A) | | |
| URL de verificació | https://seu.mataro.cat/verifirma/code/IV7C27LIFY75Z6BPA76WERKU4Y | Pàgina | 12/272 |



MD 2.3 Relació de superfícies

| Superfícies edificades | |
|----------------------------------|---------------|
| Zona Aules | 362 m2 |
| Zona Psicomotricitat | 152 m2 |
| Total superfície afectada | 514 m2 |

MD 3 PRESTACIONS DE L'EDIFICI.

L'edifici projectat proporcionarà unes prestacions de funcionalitat, seguretat i habitabilitat que garantiran les exigències bàsiques del CTE, en relació amb els requisits bàsics de la LOE, així com també donen resposta a la resta de normativa d'aplicació.

A continuació es defineixen els requisits bàsics al conjunt de l'edifici, que depenen de les seves característiques i ubicació, i que s'agrupen de la següent manera:

- Funcionalitat → Utilització: Condicions d'habitabilitat dels habitatges
 - Accessibilitat
- Seguretat → Estructural
 - en cas d'Incendi
 - d'Utilització
- Habitabilitat → Salubritat
 - Protecció contra el soroll
 - Estalvi d'energia
 - Altres aspectes funcionals dels elements constructius o de les instal·lacions per un ús satisfactori de l'edifici.

En la Memòria Constructiva es defineixen els sistemes de l'edifici i es concreten els seus requisits específics i prestacions de les solucions.

| | | | |
|----------------------------------|---|-------------|---------------------|
| CSV (Codi de verificació Segura) | IV7C27LIFY75Z6BPA76WERKU4Y | Data i hora | 15/03/2022 14:47:26 |
| Normativa | Aquest document incorpora signatura electrònica reconeguda d'acord amb la llei 59/2003, 19 de desembre, de signatura electrònica | | |
| Signat per | MARISOL CARRILLO MUÑOZ (CAP SERVEI D'EQUIPAMENTS MUNICIPALS) | | |
| Signat per | GREGORIO MOYA ROMERA (ARQUITECTE/A) | | |
| URL de verificació | https://seu.mataro.cat/verifirma/code/IV7C27LIFY75Z6BPA76WERKU4Y | Pàgina | 13/272 |



Taula resum de l'aplicació dels requisits i prestacions del projecte

| FUNCIONALITAT | |
|--|--------------------|
| Utilització: Condicions funcionals relatives a l'ús (o als usos) de l'edifici. Habitatges. (D141/2012). | No aplicació |
| Accessibilitat | No aplicació |
| SEGURETAT | |
| DB-SE Seguretat estructural | No aplicació |
| DB-SI Seguretat en cas d'incendi | No aplicació |
| DB-SUA Seguretat d'utilització | No aplicació |
| HABITABILITAT | |
| DB-HS Salubritat | |
| HS1 Protecció enfront la humitat | D'aplicació |
| HS2 Recollida i evacuació de residus | No aplicació |
| HS3 Qualitat de l'aire interior: evacuació de productes de la combustió de les instal·lacions tèrmiques i ventilació dels recintes | No aplicació |
| HS4 Subministrament d'aigua | No aplicació |
| HS5 Evacuació d'aigües | D'aplicació |
| DB-HR Protecció enfront del soroll | No aplicació |
| DB-HE Estalvi d'energia | |
| HE0. Limitació de la demanda energètica | D'aplicació |
| HE1. Condicions para el control de la demanda energètica. | D'aplicació |
| HE2. Condicions de las instal·lacions tèrmiques. (RITE). | No aplicació |
| HE3. Condicions de les instal·lacions d'il·luminació. | No aplicació |
| HE4. Contribució mínima d'energia renovable per a cobrir la demanda d'aigua calent sanitària. | No aplicació |
| HE5. Generació mínima d'energia elèctrica. | No aplicació |
| Eco eficiència | No aplicació |
| Altres aspectes funcionals dels elements constructius o de les instal·lacions per un ús satisfactori de l'edifici. | No aplicació |

Secció d'Edificis Educatius i Esportius

Servei d'Equipaments Municipals

c. Comadaran, 1 | 08304 Mataró

Tel 93 758 24 44

12

| | | | |
|---|---|--------------------|---------------------|
| CSV (Codi de verificació Segura) | IV7C27LIFY75Z6BPA76WERKU4Y | Data i hora | 15/03/2022 14:47:26 |
| Normativa | Aquest document incorpora signatura electrònica reconeguda d'acord amb la llei 59/2003, 19 de desembre, de signatura electrònica | | |
| Signat per | MARISOL CARRILLO MUÑOZ (CAP SERVEI D'EQUIPAMENTS MUNICIPALS) | | |
| Signat per | GREGORIO MOYA ROMERA (ARQUITECTE/A) | | |
| URL de verificació | https://seu.mataro.cat/verifirma/code/IV7C27LIFY75Z6BPA76WERKU4Y | Pàgina | 14/272 |



MD 3.1 Requisits bàsics de funcionalitat.

MD 3.1.1 Condicions d'habitabilitat

No són d'aplicació els requisits del decret d'habitabilitat D141/2012.

MD 3.1.2 Condicions d'accessibilitat

No és d'aplicació.

MD 3.2 Requisits bàsics de seguretat.

MD 3.2.1 Seguretat estructural. CTE DB-SE.

No és d'aplicació.

MD 3.2.2 Seguretat en cas d'incendi. CTE DB-SI

No és d'aplicació.

MD 3.2.3 Seguretat d'utilització. CTE DB-SUA

No és d'aplicació.

MD 3.3 Requisits d'habitabilitat.

MD 3.3.1 Salubritat. CTE DB-HS

MD 3.3.1.1 HS1. Protecció enfront la humitat.

Àmbit d'aplicació

1 Aquesta secció s'aplica als murs i els sòls que estan en contacte amb el terreny i als tancaments que estan en contacte amb l'aire exterior (façanes i cobertes) de tots els edificis inclosos en l'àmbit d'aplicació general del CTE. Els sòls elevats es consideren sòls que estan en contacte amb el terreny. Les mitgeries que vagin a quedar descobertes perquè no s'ha edificat en els solars confrontants o perquè la superfície de les mateixes excedeix a les de les confrontants es consideren façanes. Els sòls de les terrasses i els dels balcons es consideren cobertes.

2 La comprovació de la limitació d'humitats de condensació superficials i intersticials ha de realitzar-se segons el que s'estableix en la Secció HE-1 Limitació de la demanda energètica del DB HE Estalvi d'energia.

El projecte resol el problemes de filtracions a la coberta de l'edifici.

MD 3.3.1.5 HS5. Evacuació d'aigües.

El projecte preveu garantir l'evacuació de les aigües

MD 3.3.3 Estalvi d'energia. CTE DB-HE

MD 3.3.3.1 HE0. Limitació de la demanda energètica.

El projecte preveu una millora de les prestacions d'aïllament tèrmic, disminuint la demanda d'energia en el seu règim de funcionament.

MD 3.3.3.2 HE1. Condicions para el control de la demanda energètica.

El projecte preveu millorar les condicions d'aïllament tèrmic de la coberta, augmentant les seves prestacions.

Les prestacions de la coberta resultant compliran l'establert com a transmitància límit d'una coberta a la taula 3.1.1.a

| | | | |
|----------------------------------|---|-------------|---------------------|
| CSV (Codi de verificació Segura) | IV7C27LIFY75Z6BPA76WERKU4Y | Data i hora | 15/03/2022 14:47:26 |
| Normativa | Aquest document incorpora signatura electrònica reconeguda d'acord amb la llei 59/2003, 19 de desembre, de signatura electrònica | | |
| Signat per | MARISOL CARRILLO MUÑOZ (CAP SERVEI D'EQUIPAMENTS MUNICIPALS) | | |
| Signat per | GREGORIO MOYA ROMERA (ARQUITECTE/A) | | |
| URL de verificació | https://seu.mataro.cat/verifirma/code/IV7C27LIFY75Z6BPA76WERKU4Y | Pàgina | 15/272 |



Les prestacions dels tancaments de les obertures (finestres i lluern) compliran l'establert com a transmissió límit a la taula 3.1.1.a

Tabla 3.1.1.a - HE1 Valores límite de transmitancia térmica, U_{lim} [W/m²K]

| Elemento | Zona climática de invierno | | | | | |
|---|----------------------------|------|------|------|------|------|
| | α | A | B | C | D | E |
| Muros y suelos en contacto con el aire exterior (U_s, U_M) | 0,80 | 0,70 | 0,56 | 0,49 | 0,41 | 0,37 |
| Cubiertas en contacto con el aire exterior (U_c) | 0,55 | 0,50 | 0,44 | 0,40 | 0,35 | 0,33 |
| Muros, suelos y cubiertas en contacto con espacios no habitables o con el terreno (U_T) Medianerías o particiones interiores pertenecientes a la envolvente térmica (U_{MD}) | 0,90 | 0,80 | 0,75 | 0,70 | 0,65 | 0,59 |
| Huecos (conjunto de marco, vidrio y, en su caso, cajón de persiana) (U_H)* | 3,2 | 2,7 | 2,3 | 2,1 | 1,8 | 1,80 |
| Puertas con superficie semitransparente igual o inferior al 50% | | | | 5,7 | | |

MD 3.4 Eco eficiència

L'àmbit d'aplicació del Decret 21/2016 d'ecoeficiència és la nova construcció, procedents de reconversió d'antiga edificació, resultants d'obres de gran rehabilitació, enteses com actuacions globals en tot l'edifici. És a dir, quan afecta a tots els elements d'un edifici simultàniament (estructura, distribució, instal·lacions, acabats, etc.). Per tant, no és d'aplicació.

MD 3.5 Altres requisits i prestacions de l'edifici

El projecte no disminueix ni modifica cap de les prestacions actuals de l'equipament

| | | | |
|---|---|--------------------|---------------------|
| CSV (Codi de verificació Segura) | IV7C27LIFY75Z6BPA76WERKU4Y | Data i hora | 15/03/2022 14:47:26 |
| Normativa | Aquest document incorpora signatura electrònica reconeguda d'acord amb la llei 59/2003, 19 de desembre, de signatura electrònica | | |
| Signat per | MARISOL CARRILLO MUÑOZ (CAP SERVEI D'EQUIPAMENTS MUNICIPALS) | | |
| Signat per | GREGORIO MOYA ROMERA (ARQUITECTE/A) | | |
| URL de verificació | https://seu.mataro.cat/verifirma/code/IV7C27LIFY75Z6BPA76WERKU4Y | Pàgina | 16/272 |



MC MEMÒRIA CONSTRUCTIVA

La Memòria Constructiva, a diferència de la Descriptiva, s'ha organitzat per sistemes constructius.

MC 01 TREBALLS PREVIS

Les tasques previstes es realitzaran preferentment en període no lectiu. Tot i així, s'informarà al centre del cronograma de les tasques així com dels espais afectats a cada etapa de les obres.

La primera tasca que s'ha de realitzar és la delimitació de la zona a actuar amb tanques de protecció i senyalització, tot segons la normativa vigent.

Totes les runes es transportaran a l'abocador sense variació de preu sigui quina sigui la distància fins el mateix. L'abocador ha d'ésser autoritzat en aquest o d'altres municipis.

Abans de realitzar l'obra, es procedirà a un replanteig general in situ amb el contractista, i no es podrà iniciar cap treball fins haver resolt tots els dubtes previs.

El contractista haurà de presentar un pla d'obra en que es reflecteixi cada una de les tasques a realitzar, perquè tots els agents implicats puguin estar al corrent i suggerir alguna modificació, si escau.

MC 02 ENDERROCS

Es preveuen les següents tasques d'enderrocs:

- Retirada i aplec de les graves del a coberta.
- Retirada del geotèxtil existent.
- Retirada i aplec de les plaques d'aïllant de la coberta.
- Enderroc de la làmina impermeable existent.
- Repicat i enderroc dels baixants corresponents a les boneres de la coberta de les aules.
- Desmuntatge del coronament de l'ampit de coberta de xapa d'acer galvanitzat. Es farà aplec d'aquest element per ser utilitzat.

MC 03 IMPERMEABILITZACIONS I AÏLLANTS

Per impermeabilitzar la coberta s'aplicarà una capa continua de poliurea 100 % pura sobre la capa de formigó de pendents i que s'ha d'executar en el següent ordre:

Impermeabilització:

1. Preparació del suport llimant la superfície per assegurar la porositat i la consistència.
2. Pont d'unió amb MAXEPOX PRIMER-W o equivalent que es una imprimació epòxid amb base d'aigua de dos components.
3. MAXELASTIC POLY de DRIZORO que es una poliurea 100% pura de dos components d'alta reactivitat i aplicació mitjançant projecció en calent de 2 mm de gruix

Aïllant:

4. Estesa de làmina geotèxtil sobre la capa impermeabilitzant, format per feltre de

| | | | |
|---|---|--------------------|---------------------|
| CSV (Codi de verificació Segura) | IV7C27LIFY75Z6BPA76WERKU4Y | Data i hora | 15/03/2022 14:47:26 |
| Normativa | Aquest document incorpora signatura electrònica reconeguda d'acord amb la llei 59/2003, 19 de desembre, de signatura electrònica | | |
| Signat per | MARISOL CARRILLO MUÑOZ (CAP SERVEI D'EQUIPAMENTS MUNICIPALS) | | |
| Signat per | GREGORIO MOYA ROMERA (ARQUITECTE/A) | | |
| URL de verificació | https://seu.mataro.cat/verifirma/code/IV7C27LIFY75Z6BPA76WERKU4Y | Pàgina | 17/272 |



polipropilè no teixit lligat mecànicament de 100 a 110 g/m², col·locat sense adherir.

5. Disposició de planxes de poliestirè extruït (XPS), de 80 mm de gruix, resistència a compressió >=300 kPa, resistència tèrmica 2.86 m²·K/W, conductivitat tèrmica 0.028 W/mK amb la superfície llisa i cantell encadellat.
6. Estesa de làmina geotèxtil sobre l'aïllant, format per feltre de polipropilè no teixit lligat mecànicament de 100 a 110 g/m², col·locat sense adherir.

Graves:

7. Restitució de les graves. Si escau, s'afegiran graves reciclades.

MC 04 CORONAMENT DE L'AMPIT DE COBERTA

Es desmuntarà l'actual coronament, de xapa d'acer galvanitzat, fixat mecànicament, per tal de facilitar l'aplicació de la impermeabilització.

En acabar la restitució dels components de la coberta, es col·locarà un coronament de xapa d'acer galvanitzat i lacat fixat mecànicament.

MC 05 ENVIDRAMENTS

El projecte preveu l'enderroc i restitució dels vidres de la lluern de la coberta superior, així com els corresponents vidres circulars de la façana sud.

Els vidres de la lluern seran 44.2/16/44.2 baix emissiu:

Vidre aïllant de lluna incolora de 4+4 mm de gruix amb 2 butiral transparent classe 1(B)1 segons UNE-EN-12600 i P2 A segons UNE-EN-356 , cambra d'aire de 16 mm i lluna de 4+4 mm de gruix amb 2 butiral translúcids, classe 1(B)1 segons UNE-EN 12600 i P2 A segons UNE-EN-356. Aquests aniran muntats sobre perfils d'acer inox. AISI 304, segons detall a DG. S'inclou el segellat de les juntes perimetrals i realització de proves de servei, repassos de pintura i neteja.

Els vidres de les finestres circulars seran 44.2/16/44.2 baix emissiu:

Vidre aïllant de lluna incolora de 4+4 mm de gruix amb 2 butiral transparent classe 1(B)1 segons UNE-EN-12600 i P2 A segons UNE-EN-356 , cambra d'aire de 16 mm i lluna de 4+4 mm de gruix amb 2 butiral translúcids, classe 1(B)1 segons UNE-EN 12600 i P2 A segons UNE-EN-356. Aquests aniran muntats sobre perfils d'acer inox. AISI 304, segons detall a DG. S'inclou el segellat de les juntes perimetrals i realització de proves de servei, repassos de pintura i neteja.

Es mantindran les fusteries d'acer pintat existents. Es realitzaran les tasques de polit i pintat necessàries per tal de deixar l'element perfectament acabat. S'inclou el segellat de les juntes perimetrals i realització de proves de servei, repassos de pintura i neteja.

| | | | |
|---|---|--------------------|---------------------|
| CSV (Codi de verificació Segura) | IV7C27LIFY75Z6BPA76WERKU4Y | Data i hora | 15/03/2022 14:47:26 |
| Normativa | Aquest document incorpora signatura electrònica reconeguda d'acord amb la llei 59/2003, 19 de desembre, de signatura electrònica | | |
| Signat per | MARISOL CARRILLO MUÑOZ (CAP SERVEI D'EQUIPAMENTS MUNICIPALS) | | |
| Signat per | GREGORIO MOYA ROMERA (ARQUITECTE/A) | | |
| URL de verificació | https://seu.mataro.cat/verifirma/code/IV7C27LIFY75Z6BPA76WERKU4Y | Pàgina | 18/272 |



Mar Mediterrània

| Make-up Name | Glass 1 & Coating | Glass 2 & Coating | Visible Light | | | Solar Energy | | | | Thermal Properties |
|--------------------|--------------------------|---|----------------------------|----------------------|---------------------|--------------------------|----------------------|-------------------|-----------------------------|--------------------|
| | | | Transmittance | Reflectance | | Transmittance | Reflectance | Solar Factor (g%) | Secondary Heat Transfer (%) | U-Value |
| | | | Visible (t _v %) | r _v % out | r _v % in | Solar (t _s %) | r _s % out | | | |
| Default Make-up 01 | Guardian ExtraClear (CE) | SunGuard® SNX 60 (CE) on Guardian ExtraClear (CE) | 58.5 | 12.8 | 12.7 | 25.8 | 31.6 | 28.9 | 3.1 | 1.3 |

Calculation Standards: EN 410:2011 | EN 673:2011

Default Make-up 01

Outdoors

| | | |
|--------------|---|--------------------------------------|
| GLASS 1 | Guardian ExtraClear (CE) Thickness = 4mm | #1 ----- #2 ----- |
| INTERLAYER 1 | PVB Clear 0.76mm (CE) | |
| GLASS 2 | Guardian ExtraClear (CE) Thickness = 4mm | #3 ----- #4 SunGuard® SNX 60 (CE) |
| GAP 1 | 100% Air, 16mm | |
| GLASS 3 | Guardian ExtraClear (CE) Thickness = 4mm | #5 ----- #6 ----- |
| INTERLAYER 2 | PVB Clear 0.76mm (CE) | |
| GLASS 4 | Guardian ExtraClear (CE) Thickness = 4mm | #7 ----- #8 ----- |

Total Unit (Nominal) = 33.524 mm Slope = 90°
Estimated Nominal Glazing Weight: 40.01 kg/m²

Indoors

MC 06 ALTRES ELEMENTS

S'instal·larà una línia de vida homologada segons s'expressa a la DG.

També s'instal·laran graons de barres per tal de salvar el desnivell entre les dues parts de la coberta. Aquests graons seran metàl·lics i encastats a la façana existent.

MC 07 PRODUCTES EMPRATS EN LA CONSTRUCCIÓ.

D'acord amb el Decret 21/2006 d'adopció de Criteris Ambientals i d'Ecoeficiència en els Edificis, almenys una família de productes de la construcció del present projecte (productes destinats al mateix ús), haurà de disposar d'un dels següents:

- Distintiu de garantia de qualitat ambiental de la Generalitat de Catalunya
- Etiqueta ecològica de la Unió Europea
- Marca AENOR Medi ambient
- Etiqueta ecològica tipus I (UNE-EN ISO 14024/2001)
- Etiqueta ecològica tipus II (UNE 150 025/2005)

| | | | |
|---|---|--------------------|---------------------|
| CSV (Codi de verificació Segura) | IV7C27LIFY75Z6BPA76WERKU4Y | Data i hora | 15/03/2022 14:47:26 |
| Normativa | Aquest document incorpora signatura electrònica reconeguda d'acord amb la llei 59/2003, 19 de desembre, de signatura electrònica | | |
| Signat per | MARISOL CARRILLO MUÑOZ (CAP SERVEI D'EQUIPAMENTS MUNICIPALS) | | |
| Signat per | GREGORIO MOYA ROMERA (ARQUITECTE/A) | | |
| URL de verificació | https://seu.mataro.cat/verifirma/code/IV7C27LIFY75Z6BPA76WERKU4Y | Pàgina | 19/272 |



ME MEMÒRIA D'EXECUCIÓ

ME 01 ESTUDI DE L'ORGANITZACIÓ I DESENVOLUPAMENT DE LES OBRES

Les tasques previstes en aquest projecte són:

- Implantació d'obra.
 - Disposició de tanques de protecció del recinte d'obra.
 - Muntatge de l'accés provisional a la coberta a través d'una escala de mà disposada segons les normes de seguretat i salut en el treball.
 - Muntatge dels equipaments de Seguretat i Salut col·lectius previstos al pla de Seguretat i Salut.
- Enderrocs i desmuntatges.
 - Retirada de la grava de la coberta. Aplec un la pròpia obra.
 - Eliminació del geotèxtil.
 - Retirada de l'aïllant i aplec a la pròpia obra.
 - Eliminació del geotèxtil i arrendada de la làmina de butil. Aquesta làmina és no adherida.
 - Desmuntatge del coronament del muret d'ampit de la coberta.
 - Enderroc del tancament interior per descobrir els baixants corresponents a les buneres un valorar l'estat de les unions i la integritat de l'element.
 - Enderroc dels vidres de les finestres circulars.
 - Enderroc dels tancaments de la lluernia.
- Preparació de la superfície de la coberta. Correcció, si escau, de les pendents. Pont d'unió entre el formigó de pendents i la poliurea a aplicar.
- Aplicació de la poliurea pura 100% aplicada en calent.
- Disposició del geotèxtil, l'aïllant prescrit pel projecte, geotèxtil de protecció i restitució de les graves.
- Instal·lació dels vidres prescrits a les finestres circulars.
- Repàs i regularització dels tancaments de la lluernia per tal de facilitar la rebuda dels vidres i la seva fixació i segellat.
- Instal·lació dels vidres de la lluernia, amb els corresponents elements de suport d'acer inox. AISI 304.
- Instal·lació de la línia de vida prevista pel manteniment de la coberta.
- Acabat de tots els elements pel seu correcte ús i prestacions.

ME 02 TERMINI D'EXECUCIÓ

El termini resultant de l'execució de les obres serà:

DOS (2) mesos a comptar des de la data d'inici de les obres.

Aquesta planificació haurà de ser justificada i/o millorada pel contractista que accedeixi a la licitació de les obres mitjançant la presentació d'un Planning d'obra.

ME 03 CONVIVÈNCIA DE LES OBRES AMB L'ACTIVITAT DEL CENTRE.

Al tractar-se d'una edificació d'una sola planta la intervenció afecta indirectament a tota la superfície de l'escola perquè encara que no s'actua a l'interior de l'edifici, a nivell acústic les

| | | | |
|----------------------------------|---|-------------|---------------------|
| CSV (Codi de verificació Segura) | IV7C27LIFY75Z6BPA76WERKU4Y | Data i hora | 15/03/2022 14:47:26 |
| Normativa | Aquest document incorpora signatura electrònica reconeguda d'acord amb la llei 59/2003, 19 de desembre, de signatura electrònica | | |
| Signat per | MARISOL CARRILLO MUÑOZ (CAP SERVEI D'EQUIPAMENTS MUNICIPALS) | | |
| Signat per | GREGORIO MOYA ROMERA (ARQUITECTE/A) | | |
| URL de verificació | https://seu.mataro.cat/verifirma/code/IV7C27LIFY75Z6BPA76WERKU4Y | Pàgina | 20/272 |



obres afectaran a totes les estances de L'EDIFICI.

Tenint en compte que l'ús de l'edifici és l'educatiu, és fa necessari fer les obres fora del període lectiu. Si això no fos viable serà imprescindible que la fases d'enderroc així com les tasques sorolloses es facin en períodes sense usuaris a l'escola.

Si una part de l'obra es realitza en horari lectiu es coordinaran els treballs d'acord amb les condicions que estableixi la direcció del centre i els tècnics municipals.

| | | | |
|---|---|--------------------|---------------------|
| CSV (Codi de verificació Segura) | IV7C27LIFY75Z6BPA76WERKU4Y | Data i hora | 15/03/2022 14:47:26 |
| Normativa | Aquest document incorpora signatura electrònica reconeguda d'acord amb la llei 59/2003, 19 de desembre, de signatura electrònica | | |
| Signat per | MARISOL CARRILLO MUÑOZ (CAP SERVEI D'EQUIPAMENTS MUNICIPALS) | | |
| Signat per | GREGORIO MOYA ROMERA (ARQUITECTE/A) | | |
| URL de verificació | https://seu.mataro.cat/verifirma/code/IV7C27LIFY75Z6BPA76WERKU4Y | Pàgina | 21/272 |



Secció d'Edificis Educatius i Esportius

Servei d'Equipaments Municipals

c. Comadaran, 1 | 08304 Mataró

Tel 93 758 24 44

| | | | |
|---|---|--------------------|---------------------|
| CSV (Codi de verificació Segura) | IV7C27LIFY75Z6BPA76WERKU4Y | Data i hora | 15/03/2022 14:47:26 |
| Normativa | Aquest document incorpora signatura electrònica reconeguda d'acord amb la llei 59/2003, 19 de desembre, de signatura electrònica | | |
| Signat per | MARISOL CARRILLO MUÑOZ (CAP SERVEI D'EQUIPAMENTS MUNICIPALS) | | |
| Signat per | GREGORIO MOYA ROMERA (ARQUITECTE/A) | | |
| URL de verificació | https://seu.mataro.cat/verifirma/code/IV7C27LIFY75Z6BPA76WERKU4Y | Pàgina | 22/272 |



MN NORMATIVA TÈCNICA APLICABLE

Secció d'Edificis Educatius i Esportius
Servei d'Equipaments Municipals
c. Comadaran, 1 | 08304 Mataró
Tel 93 758 24 44

21

| | | | |
|---|---|--------------------|---------------------|
| CSV (Codi de verificació Segura) | IV7C27LIFY75Z6BPA76WERKU4Y | Data i hora | 15/03/2022 14:47:26 |
| Normativa | Aquest document incorpora signatura electrònica reconeguda d'acord amb la llei 59/2003, 19 de desembre, de signatura electrònica | | |
| Signat per | MARISOL CARRILLO MUÑOZ (CAP SERVEI D'EQUIPAMENTS MUNICIPALS) | | |
| Signat per | GREGORIO MOYA ROMERA (ARQUITECTE/A) | | |
| URL de verificació | https://seu.mataro.cat/verifirma/code/IV7C27LIFY75Z6BPA76WERKU4Y | Pàgina | 23/272 |



Juliol 2020

El Decret 462/1971 del *Ministerio de la Vivienda* (BOE: 24/3/71): "*Normas sobre redacción de proyectos y dirección de obras de edificación*", estableix que en la memòria i en el plec de prescripcions tècniques particulars de qualsevol projecte d'edificació es faci constar expressament l'observança de les *normas de la presidencia del gobierno* i les del *ministerio de la vivienda* sobre la construcció vigents.

És per això convenient que en la memòria figuri un paràgraf que faci al·lusió a l'esmentat decret i especifiqui que en el projecte s'han observat les normes vigents aplicables sobre construcció.

Així mateix, en el plec de prescripcions tècniques particulars s'inclourà una relació de les normes vigents aplicables sobre construcció i es remarcarà que en l'execució de l'obra s'observaran les mateixes.

El marc normatiu actual de l'edificació es basa en la Llei d'Ordenació de l'Edificació, que es desplega amb el Codi tècnic de l'Edificació, CTE, i es complementa amb la resta de reglaments i disposicions d'àmbit estatal, autonòmic i local. També, cal tenir present que, en molts casos, el text legal remet a altres normes, com UNE-EN, UNE, CEI, CEN.

Paral·lelament, per garantir les exigències de qualitat de l'edificació, les característiques tècniques dels productes, equips i sistemes que s'incorporin amb caràcter permanent als edificis, hauran de dur el marcatge CE, de conformitat amb la Directiva 89/106/CEE de productes de construcció, i els Decrets i normes harmonitzades que la despleguen.

En aquest document d'ajuda la normativa tècnica s'ha estructurat en relació als capítols del projecte per facilitar la seva aplicació. S'ordena en aspectes generals, requisits generals de l'edifici, sistemes constructius i, finalment, documentació complementària del projecte com la certificació energètica o el control de qualitat. S'identifica en color negre la normativa d'àmbit estatal, en color vermell la normativa de l'àmbit català i en color blau es preveuen les possibles ordenances i disposicions municipals.

Aquesta relació de normativa tècnica té caràcter genèric i caldrà adequar-la i completar-la en cada projecte en funció del seu abast i dels usos previstos.

Nota:

Color negre: legislació d'àmbit estatal

Color granate: legislació d'àmbit autonòmic

Color blau: legislació d'àmbit municipal

| | | | |
|---|---|--------------------|---------------------|
| CSV (Codi de verificació Segura) | IV7C27LIFY75Z6BPA76WERKU4Y | Data i hora | 15/03/2022 14:47:26 |
| Normativa | Aquest document incorpora signatura electrònica reconeguda d'acord amb la llei 59/2003, 19 de desembre, de signatura electrònica | | |
| Signat per | MARISOL CARRILLO MUÑOZ (CAP SERVEI D'EQUIPAMENTS MUNICIPALS) | | |
| Signat per | GREGORIO MOYA ROMERA (ARQUITECTE/A) | | |
| URL de verificació | https://seu.mataro.cat/verifirma/code/IV7C27LIFY75Z6BPA76WERKU4Y | Pàgina | 24/272 |



Normativa tècnica general d'Edificació

Aspectes generals

Ley de Ordenación de la Edificación, LOE

Ley 38/1999 (BOE: 06/11/99), modificació: Ley 52/2002, (BOE 31/12/02). Modificada pels Pressupostos generals de l'estat per a l'any 2003. art. 105 i la Ley 8/2013 (BOE 27/6/2013)

Código Técnico de la Edificación, CTE

RD 314/2006, de 17 de març de 2006 (BOE 28/03/2006), modificat per RD 1371/2007 (BOE 23/10/2007) i per RD 1675/2008 (BOE 18/10/2008), i les seves correccions d'errades (BOE 20/12/2007 i 25/01/2008)
Orden VIV 984/2009 (BOE 23/4/2009), i la seva correcció d'errades (BOE 23/09/2009)
RD 173/2010 pel qual es modifica el Codi Tècnic de l'Edificació, en matèria d'accessibilitat i no discriminació a persones amb discapacitat (BOE 11/03/2010)
Ley 8/2013 (BOE 27/6/2013)
Orden FOM/ 1635/2013, d'actualització del DB HE (BOE 12/09/2013) amb correcció d'errades (BOE 08/11/2013)
Orden FOM/588/2017, pel la qual es modifica el DB HE i el DB HS (BOE 23/06/2017)
RD 732/2019, de 20 de desembre de 2019, pel que es modifica el Codi Tècnic de l'Edificació (BOE 27/12/2019).

Desarrollo de la Directiva 89/106/CEE de productos de la construcción

RD 1630/1992 modificat pel RD 1328/1995. (*marcatge CE dels productes, equips i sistemes*)

Normas para la redacción de proyectos y dirección de obras de edificación

D 462/1971 (BOE: 24/3/71) modificat pel RD 129/85 (BOE: 7/2/85)

Normas sobre el libro de Ordenes y asistencias en obras de edificación

O 9/6/1971 (BOE: 17/6/71) correcció d'errors (BOE: 6/7/71) modificada per l'O. 14/6/71 (BOE: 24/7/91)

Certificado final de dirección de obras

D 462/1971 (BOE: 24/3/71)

REQUISITS BÀSICS DE QUALITAT DE L'EDIFICACIÓ

Ús de l'edifici

Habitatge

Llei de l'habitatge

Llei 18/2007 (DOGC: 9/1/2008) i correcció errades (DOGC 7/2/2008)

Condicions mínimes d'habitabilitat dels habitatges i la cèdula d'habitabilitat

D 141/2012 (DOGC 2/11/2012). Incorpora condicions d'accessibilitat per als edificis d'habitatge, tant elements comuns com a l'interior de l'habitatge.

Acreditació de determinats requisits prèviament a l'inici de la construcció dels habitatges

D 282/91 (DOGC:15/01/92) Requisits documentals per iniciar les obres.

Llocs de treball

Disposiciones mínimas de seguridad y salud en los lugares de trabajo

RD 486/1997, de 14 d'abril (BOE: 24/04/97). Modifica i deroga alguns capítols de la "Ordenanza de Seguridad y Higiene en el trabajo". (O. 09/03/1971)

Protección de la salud y la seguridad de los trabajadores contra los riesgos relacionados con la exposición a campos electromagnéticos

RD 299/2016, de 22 de julio (BOE: 29/7/2016)

Altres usos

Segons reglamentacions específiques

| | | | |
|----------------------------------|--|-------------|---------------------|
| CSV (Codi de verificació Segura) | IV7C27LIFY75Z6BPA76WERKU4Y | Data i hora | 15/03/2022 14:47:26 |
| Normativa | Aquest document incorpora signatura electrònica reconeguda d'acord amb la llei 59/2003, 19 de desembre, de signatura electrònica | | |
| Signat per | MARISOL CARRILLO MUÑOZ (CAP SERVEI D'EQUIPAMENTS MUNICIPALS) | | |
| Signat per | GREGORIO MOYA ROMERA (ARQUITECTE/A) | | |
| URL de verificació | https://seu.mataro.cat/verifirma/code/IV7C27LIFY75Z6BPA76WERKU4Y | Pàgina | 25/272 |





Accessibilitat

Condiciones básicas de accesibilidad y no discriminación de las personas con discapacidad para el acceso y utilización de los espacios públicos urbanizados y edificaciones

RD 505/2007 (BOE 113 de l'11/5/2007). Desarrollo de la LIONDAU, Ley de Igualdad de oportunidades y no discriminación y acceso universal.

CTE Part I Exigències bàsiques de seguretat d'utilització i accessibilitat, SUA

CTE DB Document Bàsic SUA Seguretat d'utilització i accessibilitat

RD 314/2006 (BOE 28/03/2006) i les seves modificacions

Llei d'accessibilitat

Llei 13/2014 (DOGC 4/11/2014)

Codi d'accessibilitat de Catalunya, de desplegament de la Llei 20/91

D 135/95 (DOGC 24/3/95)

Seguretat estructural

CTE Part I Exigències bàsiques de Seguretat Estructural, SE

CTE DB SE Document Bàsic Seguretat Estructural, Bases de càlcul

CTE DB SE AE Document Bàsic Accions a l'edificació

RD 314/2006 (BOE 28/03/2006) i les seves modificacions

Seguretat en cas d'incendi

CTE Part I Exigències bàsiques de seguretat en cas d'incendi, SI

CTE DB SI Document Bàsic Seguretat en cas d'Incendi

RD 314/2006 (BOE 28/03/2006) i les seves modificacions

CTE DB SI Document Bàsic Seguretat en cas d'Incendi

Reglamento de seguridad en caso de incendios en establecimientos industriales, RSCIEI

RD 2267/2004, (BOE: 17/12/2004)

Prevençió i seguretat en matèria d'incendis en establiments, activitats, infraestructures i edificis.

Llei 3/2010 del 18 de febrer (DOGC: 10.03.10)

Instruccions tècniques complementàries, SPs (DOGC 26/10/2012)

[Ordenança Municipal de protecció en cas d'incendi de Barcelona, OMCP1 2008](#) (només per projectes a Barcelona)

Seguretat d'utilització i accessibilitat

CTE Part I Exigències bàsiques de seguretat d'utilització i accessibilitat, SUA

CTE DB SUA Document Bàsic Seguretat d'Utilització i Accessibilitat

SUA-1 Seguretat enfront al risc de caigudes

SUA-2 Seguretat enfront al risc d'impacte o enganxades

SUA-3 Seguretat enfront al risc "d'aprisionament"

SUA-5 Seguretat enfront al risc causat per situacions d'alta ocupació

SUA-6 Seguretat enfront al risc d'ofegament

SUA-7 Seguretat enfront al risc causat per vehicles en moviment

SUA-8 Seguretat enfront al risc causat pel llamp

SUA-9 Accessibilitat

RD 314/2006 (BOE 28/03/2006) i les seves modificacions

| | | | |
|----------------------------------|---|-------------|---------------------|
| CSV (Codi de verificació Segura) | IV7C27LIFY75Z6BPA76WERKU4Y | Data i hora | 15/03/2022 14:47:26 |
| Normativa | Aquest document incorpora signatura electrònica reconeguda d'acord amb la llei 59/2003, 19 de desembre, de signatura electrònica | | |
| Signat per | MARISOL CARRILLO MUÑOZ (CAP SERVEI D'EQUIPAMENTS MUNICIPALS) | | |
| Signat per | GREGORIO MOYA ROMERA (ARQUITECTE/A) | | |
| URL de verificació | https://seu.mataro.cat/verifirma/code/IV7C27LIFY75Z6BPA76WERKU4Y | Pàgina | 26/272 |





Salubritat

CTE Part I Exigències bàsiques d'Habitabilitat Salubritat, HS

CTE DB HS Document Bàsic Salubritat

HS 1 Protecció enfront de la humitat

HS 2 Recollida i evacuació de residus

HS 3 Qualitat de l'aire interior

HS 4 Subministrament d'aigua

HS 5 Evacuació d'aigües

HS 6 Protecció contra l'exposició al radó

RD 314/2006 (BOE 28/03/2006) i les seves modificacions

Es regula l'adopció de criteris ambientals i d'eficiència en els edificis

D 21/2006 (DOGC: 16/02/2006) i D 111/2009 (DOGC:16/7/2009)

Protecció enfront del soroll

CTE Part I Exigències bàsiques d'Habitabilitat Protecció davant del soroll, HR

CTE DB HR Document Bàsic Protecció davant del soroll

RD 314/2006 (BOE 28/03/2006) i les seves modificacions

Ley del ruido

Ley 37/2003 (BOE 276, 18.11.2003)

Zonificación acústica, objetivos de calidad y emisiones acústicas

RD 1367/2007 (BOE 23/10/2007)

Llei de protecció contra la contaminació acústica

Llei 16/2002 (DOGC 3675, 11.07.2002)

Reglament de la Llei 16/2002 de protecció contra la contaminació acústica

Decret 176/2009 (DOGC 5506, 16.11.2009)

Es regula l'adopció de criteris ambientals i d'eficiència en els edificis

D 21/2006 (DOGC: 16/02/2006) i D 111/2009 (DOGC:16/7/2009)

Ordenances municipals

Estalvi d'energia

CTE Part I Exigències bàsiques d'estalvi d'energia, HE

CTE DB HE Document Bàsic Estalvi d'Energia

HE-0 Limitació del consum energètic

HE-1 Condicions per al control de la demanda energètica

HE-2 Condicions de les instal·lacions tèrmiques

HE-3 Condicions de les instal·lacions d'il·luminació

HE-4 Contribució mínima d'energia renovable per cobrir la demanda d'ACS

HE-5 Generació mínima d'energia elèctrica

RD 314/2006 (BOE 28/03/2006) i les seves modificacions.

Es regula l'adopció de criteris ambientals i d'eficiència en els edificis

D 21/2006 (DOGC: 16/02/2006) i D 111/2009 (DOGC:16/7/2009)

| | | | |
|----------------------------------|--|-------------|---------------------|
| CSV (Codi de verificació Segura) | IV7C27LIFY75Z6BPA76WERKU4Y | Data i hora | 15/03/2022 14:47:26 |
| Normativa | Aquest document incorpora signatura electrònica reconeguda d'acord amb la llei 59/2003, 19 de desembre, de signatura electrònica | | |
| Signat per | MARISOL CARRILLO MUÑOZ (CAP SERVEI D'EQUIPAMENTS MUNICIPALS) | | |
| Signat per | GREGORIO MOYA ROMERA (ARQUITECTE/A) | | |
| URL de verificació | https://seu.mataro.cat/verifirma/code/IV7C27LIFY75Z6BPA76WERKU4Y | Pàgina | 27/272 |





NORMATIVA DELS SISTEMES CONSTRUCTIUS DE L'EDIFICI

Sistemes estructurals

CTE DB SE Document Bàsic Seguretat Estructural, Bases de càlcul

CTE DB SE AE Document Bàsic Accions a l'edificació

CTE DB SE C Document Bàsic Fonaments

CTE DB SE A Document Bàsic Acer

CTE DB SE M Document Bàsic Fusta

CTE DB SE F Document Bàsic Fàbrica

CTE DB SI 6 Resistència al foc de l'estructura i Annexes C, D, E, F

RD 314/2006 (BOE 28/03/2006) i les seves modificacions.

NCSE-02 Norma de Construcció Sismorresistent. Parte general y edificación

RD 997/2002, de 27 de setembre (BOE: 11/10/02)

EHE-08 Instrucció de hormigón estructural

RD 1247/2008, de 18 de juliol (BOE 22/08/2008)

Instrucció d'Acer Estructural EAE

RD 751/2011 (BOE 23/6/2011)

El RD especifica que el seu àmbit d'aplicació és per a totes les estructures i elements d'acer estructural, tant d'edificació com d'enginyeria civil i que en obres d'edificació es pot fer servir indistintament aquesta Instrucció i el DB SE-A Acer del Codi Tècnic de l'Edificació.

NRE-AEOR-93 Norma reglamentària d'edificació sobre accions en l'edificació en les obres de rehabilitació estructural dels sostres d'edificis d'habitatges

O 18/1/94 (DOGC: 28/1/94)

Sistemes constructius

CTE DB HS 1 Protecció enfront de la humitat

CTE DB HS 6 Protecció contra l'exposició al radó

CTE DB HR Protecció davant del soroll

CTE DB HE 1 Condicions per al control de la demanda energètica

CTE DB SE AE Accions en l'edificació

CTE DB SE F Fàbrica i altres

CTE DB SI Seguretat en cas d'Incendi, SI 1 i SI 2, Annex F

CTE DB SUA Seguretat d'Utilització i Accessibilitat, SUA 1 i SUA 2

RD 314/2006 (BOE 28/03/2006) i les seves modificacions.

Codi d'accessibilitat de Catalunya, de desplegament de la Llei 20/91

D 135/95 (DOGC: 24/3/95)

Es regula l'adopció de criteris ambientals i d'ecoeficiència en els edificis

D 21/2006 (DOGC: 16/02/2006) i D 111/2009 (DOGC:16/7/2009)

OCT COAC mod-jul/2020 5/12

| | | | |
|----------------------------------|--|-------------|---------------------|
| CSV (Codi de verificació Segura) | IV7C27LIFY75Z6BPA76WERKU4Y | Data i hora | 15/03/2022 14:47:26 |
| Normativa | Aquest document incorpora signatura electrònica reconeguda d'acord amb la llei 59/2003, 19 de desembre, de signatura electrònica | | |
| Signat per | MARISOL CARRILLO MUÑOZ (CAP SERVEI D'EQUIPAMENTS MUNICIPALS) | | |
| Signat per | GREGORIO MOYA ROMERA (ARQUITECTE/A) | | |
| URL de verificació | https://seu.mataro.cat/verifirma/code/IV7C27LIFY75Z6BPA76WERKU4Y | Pàgina | 28/272 |





Sistema de condicionaments, instal·lacions i serveis

Instal·lacions d'ascensors

Requisitos esenciales de seguridad para la comercialización de ascensores y componentes de seguridad de ascensores

RD 203/2016 (BOE: 25/5/2016)

Reglamento de aparatos elevadores

O 30/6/66 (BOE: 26/7/66) correcció d'errades (BOE: 20/9/66) modificacions (BOE: 28/11/73; 12/11/75; 10/8/76; 13/3/81; 21/4/81; 25/11/81)

Reglamento de aparatos de elevación y su manutención. Instrucciones Técnicas Complementarias

RD 2291/85 (BOE: 11/12/85) regulació de l'aplicació (DOGC: 19/1/87) modificacions (DOGC: 7/2/90). Derogat pel RD 1314/1997, excepte els articles 10, 11, 12, 13, 14, 15, 19 i 23.

Instrucción Técnica Complementaria AEM 1 "Ascensores" del Reglamento de aparatos de elevación y manutención,

RD 88/2013 (BOE 22/2/2013)

Prescripciones Técnicas no previstas a la ITC-MIE-AEM-1 del Reglamento de Aparatos de Elevación y Manutención

Resolución 27/04/92 (BOE: 15/05/92)

Condiciones técnicas mínimas exigibles a los ascensores y normas para realizar las inspecciones periódicas

O. 31/03/81 (BOE: 20/04/81)

Se autoriza la instalación de ascensores sin cuarto de máquinas

Resolución 3/4/97 (BOE: 23/4/97) correcció d'errors (BOE: 23/5/97)

Se autoriza la instalación de ascensores con máquinas en foso

Resolución 10/09/98 (BOE: 25/9/98)

Prescripciones para el incremento de la seguridad del parque de ascensores existentes

RD 57/2005 (BOE: 4/2/2005)

Normes per a la comercialització i posada en servei de les màquines

RD 1644/08 de 10 d'octubre (BOE 11.10.08)

Aplicació per entitats d'inspecció i control de condicions tècniques de seguretat i inspecció periòdica

Resolució 22/06/87 (DOGC 20/07/87)

Plataformes elevadores verticals per a ús de persones amb mobilitat reduïda.

Instrucció 6/2006

Aplicació a Catalunya del Reial Decret 88/2013, de 8 de febrer, pel qual s'aprova la Instrucció tècnica complementària AEM 1 "Ascensores" del Reglament d'aparells d'elevació i manutenció, aprovat pel RD 2291/1985, de 8 de novembre

Ordre EMO/254/2013 (DOGC 23/10/2013)

| | | | |
|----------------------------------|--|-------------|---------------------|
| CSV (Codi de verificació Segura) | IV7C27LIFY75Z6BPA76WERKU4Y | Data i hora | 15/03/2022 14:47:26 |
| Normativa | Aquest document incorpora signatura electrònica reconeguda d'acord amb la llei 59/2003, 19 de desembre, de signatura electrònica | | |
| Signat per | MARISOL CARRILLO MUÑOZ (CAP SERVEI D'EQUIPAMENTS MUNICIPALS) | | |
| Signat per | GREGORIO MOYA ROMERA (ARQUITECTE/A) | | |
| URL de verificació | https://seu.mataro.cat/verifirma/code/IV7C27LIFY75Z6BPA76WERKU4Y | Pàgina | 29/272 |





Instal·lacions de recollida i evacuació de residus

CTE DB HS 2 Recollida i evacuació de residus

RD 314/2006 (BOE 28/03/2006) i les seves modificacions

[Ordenances municipals](#)

Instal·lacions d'aigua

CTE DB HS 4 Subministrament d'aigua

RD 314/2006 (BOE 28/03/2006) i les seves modificacions.

CTE DB HE 4 Contribució mínima d'energia renovable per cobrir la demanda d'ACS

RD 314/2006 (BOE 28/03/2006) i les seves modificacions.

Criterios sanitarios del agua de consumo humano

RD 140/2003 (BOE 21/02/2003) i RD 314/2016 (BOE 30/7/2016)

Criterios higiénico-sanitarios para la prevención y control de la legionelosis.

RD 865/2003 (BOE 18/07/2003)

Reglamento d'equips a pressió. Instruccions tècniques complementàries

RD 2060/2008 (BOE 05/02/2009)

Es regula l'adopció de criteris ambientals i d'ecoeficiència en els edificis

D 21/2006 (DOGC 16/02/2006) i D111/2009 (DOGC:16/7/2009)

Condicions higienicosanitàries per a la prevenció i el control de la legionel·losi

D 352/2004 (DOGC 29/07/2004)

Mesures de foment per a l'estalvi d'aigua en determinats edificis i habitatges (d'aplicació obligatòria als edificis destinats a serveis públics de la Generalitat de Catalunya, així com en els habitatges finançats amb ajuts atorgats o gestionats per la Generalitat de Catalunya)

D 202/98 (DOGC 06/08/98)

[Ordenances municipals](#)

Instal·lacions d'evacuació

CTE DB HS 5 Evacuació d'aigües

RD 314/2006 (BOE 28/03/2006) i les seves modificacions

Es regula l'adopció de criteris ambientals i d'ecoeficiència en els edificis

D 21/2006 (DOGC 16/02/2006) i D111/2009 (DOGC:16/7/2009)

[Ordenances municipals](#)

Instal·lacions de protecció contra el radó

CTE DB HS 6 Protecció contra l'exposició al radó

RD 732/2019, de 20 de desembre de 2019, pel qual es modifica el Codi Tècnic de l'Edificació (BOE 27/12/2019).

| | | | |
|----------------------------------|---|-------------|---------------------|
| CSV (Codi de verificació Segura) | IV7C27LIFY75Z6BPA76WERKU4Y | Data i hora | 15/03/2022 14:47:26 |
| Normativa | Aquest document incorpora signatura electrònica reconeguda d'acord amb la llei 59/2003, 19 de desembre, de signatura electrònica | | |
| Signat per | MARISOL CARRILLO MUÑOZ (CAP SERVEI D'EQUIPAMENTS MUNICIPALS) | | |
| Signat per | GREGORIO MOYA ROMERA (ARQUITECTE/A) | | |
| URL de verificació | https://seu.mataro.cat/verifirma/code/IV7C27LIFY75Z6BPA76WERKU4Y | Pàgina | 30/272 |





Instal·lacions tèrmiques

CTE DB HE 2 Condicions de les instal·lacions tèrmiques (remet al RITE)

RD 314/2006 (BOE 28/03/2006) i les seves modificacions.

RITE Reglamento de Instalaciones Térmicas en los Edificios

RD 1027/2008 (BOE: 29/8/2007) i les seves posteriors correccions d'errades i modificacions

Requisitos de diseño ecológico aplicables als productes relacionats con la energia

RD 187/2011 (BOE: 3/3/2011)

Criterios higiénico-sanitarios para la prevención y control de la legionelosis

RD 865/2003 (BOE 18/07/2003)

Reglamento de equipos a presión. Instrucciones técnicas complementarias

RD 2060/2008 (BOE: 05/02/2009)

Condicions higienosanitàries per a la prevenció i el control de la legionel·losi

D 352/2004 (DOGC 29/07/2004)

Instal·lacions de ventilació

CTE DB HS 3 Calidad del aire interior

RD 314/2006 (BOE 28/03/2006) i les seves modificacions.

RITE Reglamento de Instalaciones Térmicas en los Edificios

RD 1027/2008 (BOE: 29/8/2007) i les seves correccions d'errades (BOE 28/2/2008)

CTE DB SI 3.7 Control de humos

RD 314/2006 (BOE 28/03/2006) i les seves modificacions.

Reglamento de seguridad en caso de incendios en establecimientos industriales, RSCIEI

RD 2267/2004, (BOE: 17/12/2004)

Instal·lacions de combustibles

Gas natural i GLP

Reglamento técnico de distribución y utilización de combustibles gaseosos y sus instrucciones técnicas complementarias.

ITC-ICG 03 Instalaciones de almacenamiento de gases licuados del petróleo (GLP) en depósitos fijos

ITC-ICG 06 Instalaciones de almacenamiento de gases licuados del petróleo (GLP) para uso propio

ITC-ICG 07 Instalaciones receptoras de combustibles gaseosos

RD 919/2006 (BOE: 4/9/2006)

Reglamento general del servicio público de gases combustibles

D 2913/1973 (BOE: 21/11/73) modificació (BOE: 21/5/75; 20/2/84), derogat en tot allò que contradiguin o s'oposin al que es disposa al "Reglamento técnico de distribución y utilización de combustibles gaseosos y sus instrucciones técnicas complementarias", aprovat pel RD 919/2006

Reglamento de redes y acometidas de combustibles gaseosos e instrucciones

O 18/11/74 (BOE: 6/12/74) modificació (BOE: 8/11/83; 23/7/84), derogat en tot allò que contradiguin o s'oposin al que es disposa al "Reglamento técnico de distribución y utilización de combustibles gaseosos y sus instrucciones técnicas complementarias", aprovat pel RD 919/2006

Gas-oil

Instrucción Técnica Complementaria MI-IP-03 "Instalaciones Petrolíferas para uso propio"

RD 1523/1999 (BOE: 22/10/1999)

OCT COAC mod-jul/2020 8/12

| | | | |
|----------------------------------|--|-------------|---------------------|
| CSV (Codi de verificació Segura) | IV7C27LIFY75Z6BPA76WERKU4Y | Data i hora | 15/03/2022 14:47:26 |
| Normativa | Aquest document incorpora signatura electrònica reconeguda d'acord amb la llei 59/2003, 19 de desembre, de signatura electrònica | | |
| Signat per | MARISOL CARRILLO MUÑOZ (CAP SERVEI D'EQUIPAMENTS MUNICIPALS) | | |
| Signat per | GREGORIO MOYA ROMERA (ARQUITECTE/A) | | |
| URL de verificació | https://seu.mataro.cat/verifirma/code/IV7C27LIFY75Z6BPA76WERKU4Y | Pàgina | 31/272 |





Instal·lacions d'electricitat

REBT Reglamento electrotécnico para baja tensión. Instrucciones Técnicas Complementarias

RD 842/2002 (BOE 18/09/02)

Instrucción Técnica complementaria (ITC) BT 52 "Instalaciones con fines especiales. Infraestructura para la recarga de vehículos eléctricos", del Reglamento electrotécnico de baja tensión, y se modifican otras instrucciones técnicas complementarias del mismo.

RD 1053/2014 (BOE 31/12/2014)

CTE DB HE-5 Generació mínima d'energia elèctrica

RD 314/2006 (BOE 28/03/2006) i les seves modificacions.

Actividades de transporte, distribución, comercialización, suministro y procedimientos de autorización de instalaciones de energía eléctrica

RD 1955/2000 (BOE: 27/12/2000). Obligació de centre de transformació, distàncies línies elèctriques

Reglamento de condiciones técnicas y garantías de seguridad en líneas eléctricas de alta tensión y sus instrucciones técnicas complementarias, ITC-LAT 01 a 09

RD 223/2008 (BOE: 19/3/2008).

Reglamento sobre condiciones técnicas y garantías de seguridad en centrales eléctricas y centros de transformación

RD 337/2014 (BOE: 9/6/2014)

Normas sobre ventilación y acceso de ciertos centros de transformación

Resolució 19/6/1984 (BOE: 26/6/84)

Conexión a red de instalaciones de producción de energía eléctrica de pequeña potencia

RD 1699/2011 (BOE: 8/12/2011)

Procediment administratiu aplicable a les instal·lacions solars fotovoltaïques connectades a la xarxa elèctrica

D 352/2001, de 18 de setembre (DOGC 02.01.02)

Normes Tècniques particulars de FECSA-ENDESA relatives a les instal·lacions de xarxa i a les instal·lacions d'enllaç

Resolució ECF/4548/2006 (DOGC 22/2/2007)

Procediment a seguir en les inspeccions a realitzar pels organismes de control que afecten a les instal·lacions en ús no inscrites al Registre d'instal·lacions tècniques de seguretat industrial de Catalunya (RITSIC)

Instrucció 1/2015, de 12 de març de la Direcció General d'Energia i Mines

Certificat sobre compliment de les distàncies reglamentàries d'obres i construccions a línies elèctriques

Resolució 4/11/1988 (DOGC 30/11/1988)

Condicions i procediment a seguir per fer modificacions en instal·lacions d'enllaç elèctriques de baixa tensió

Instrucció 3/2014, de 20 de març, de la Direcció General d'Energia i Mines

OCT COAC mod-jul/2020 9/12

| | | | |
|----------------------------------|---|-------------|---------------------|
| CSV (Codi de verificació Segura) | IV7C27LIFY75Z6BPA76WERKU4Y | Data i hora | 15/03/2022 14:47:26 |
| Normativa | Aquest document incorpora signatura electrònica reconeguda d'acord amb la llei 59/2003, 19 de desembre, de signatura electrònica | | |
| Signat per | MARISOL CARRILLO MUÑOZ (CAP SERVEI D'EQUIPAMENTS MUNICIPALS) | | |
| Signat per | GREGORIO MOYA ROMERA (ARQUITECTE/A) | | |
| URL de verificació | https://seu.mataro.cat/verifirma/code/IV7C27LIFY75Z6BPA76WERKU4Y | Pàgina | 32/272 |





Instal·lacions d'il·luminació

CTE DB HE-3 Condicions de les instal·lacions d'il·luminació

RD 314/2006 (BOE 28/03/2006) i les seves modificacions.

CTE DB SUA-4 Seguretat enfront al risc causat per il·luminació inadequada

RD 314/2006 (BOE 28/03/2006) i les seves modificacions.

REBT ITC-28 Instal·lacions en locals de pública concurrència

RD 842/2002 (BOE 18/09/02)

Llei d'ordenació ambiental de l'enllumenament per a la protecció del medi nocturn

Llei 6/2001 (DOGC 12/6/2001) i les seves modificació

Instal·lacions de telecomunicacions

Infraestructuras comunes en los edificios para el acceso a los servicios de telecomunicación

RD Ley 1/98 de 27 de febrero (BOE: 28/02/98); modificació Ley 10/2005 (BOE 15/06/2005); modificació Ley 38/99 (BOE 6/11/99).

Reglamento regulador de las infraestructuras comunes de telecomunicaciones para el acceso a los servicios de telecomunicación en el interior de las edificaciones

RD 346/2011 (BOE 1/04/2011)

Orden CTE/1296/2003, por la que se desarrolla el reglamento regulador de las infraestructuras comunes de telecomunicaciones para el acceso a los servicios de telecomunicación en el interior de las edificaciones, aprobado por el RD 346/2011

ITC/1644/2011, de 10 de juny. (BOE 16/6/2011)

Procedimiento a seguir en las instalaciones colectivas de recepción de televisión en el proceso de su adecuación para la recepción de TDT y se modifican determinados aspectos administrativos y técnicos de las infraestructuras comunes de telecomunicación en el interior de los edificios

Ordre ITC/1077/2006 (BOE: 13/4/2006)

Instal·lacions de protecció contra incendis

RIPCI Reglamento de Instalaciones de Protección Contra Incendios

RD 513/2017 (BOE 12/6/2017)

Normas de procedimiento y desarrollo del RD 1942/93 y es revisa el Anejo y sus apéndices

O 16.04.98 (BOE: 20.04.98)

CTE DB SI 4 Instal·lacions de protecció en cas d'incendi

RD 314/2006 (BOE 28/03/2006) i les seves modificacions.

Reglamento de seguridad en caso de incendios en establecimientos industriales, RSCIEI

RD 2267/2004, (BOE: 17/12/2004)

Instal·lacions de protecció al llamp

CTE DB SUA-8 i Annex B Seguretat enfront al risc causat per l'acció del llamp

RD 314/2006 (BOE 28/03/2006) i les seves modificacions.

| | | | |
|----------------------------------|---|-------------|---------------------|
| CSV (Codi de verificació Segura) | IV7C27LIFY75Z6BPA76WERKU4Y | Data i hora | 15/03/2022 14:47:26 |
| Normativa | Aquest document incorpora signatura electrònica reconeguda d'acord amb la llei 59/2003, 19 de desembre, de signatura electrònica | | |
| Signat per | MARISOL CARRILLO MUÑOZ (CAP SERVEI D'EQUIPAMENTS MUNICIPALS) | | |
| Signat per | GREGORIO MOYA ROMERA (ARQUITECTE/A) | | |
| URL de verificació | https://seu.mataro.cat/verifirma/code/IV7C27LIFY75Z6BPA76WERKU4Y | Pàgina | 33/272 |





Certificació energètica dels edificis

Procedimiento Básico para la certificación energética de los edificios
Real Decreto 235/2013 (BOE 13/4/2013)

Control de qualitat

Marc general

Código Técnico de la Edificación, CTE

RD 314/2006 (BOE 28/03/2006) i les seves modificacions.

EHE-08 Instrucción de hormigón estructural. Capítulo 8. Control

RD 1247/2008 , de 18 de julio (BOE 22/08/2008)

Control de qualitat en l'edificació d'habitatges

D 375/1988 (DOGC: 28/12/88) correcció d'errades (DOGC: 24/2/89) desplegament (DOGC: 24/2/89, 11/10/89, 22/6/92 i 12/9/94)

Normatives de productes, equips i sistemes (no exhaustiu)

Disposiciones para la libre circulación de los productos de construcción

RD 1630/1992, de 29 de diciembre, de transposición de la Directiva 89/106/CEE, modificat pel RD 1329/1995.

Clasificación de los productos de construcción y de los elementos constructivos en función de sus propiedades de reacción y de resistencia frente al fuego

RD 842/2013 (BOE: 23/11/2013)

Actualización de las fichas de autorización de uso de sistemas de forjados

R 30/1/1997 (BOE: 6/3/97). *Sempre que no hagin de disposar de marcatge CE, segons estableix l'EHE-08.*

UC-85 recomendaciones sobre l'ús de cenizas volantes en el formigó

O 12/4/1985 (DOGC: 3/5/85)

RC-16 Instrucción para la recepción de cementos

RD 256/2016 (BOE: 25/6/2016)

Criteris d'utilització en l'obra pública de determinats productes utilitzats en l'edificació

R 22/6/1998 (DOGC 3/8/98)

Gestió de residus de construcció i enderrocs

Text refós de la Llei reguladora dels residus

Decret Legislatiu 1/2009, de 21 de juliol (DOGC 28/7/2009)

Regulador de la producció i gestió de los residuos de construcción y demolición

RD 105/2008, d'1 de febrer (BOE 13/02/2008)

Programa de gestió de residus de la construcció de Catalunya (PROGROC), es regula la producció i gestió de residus de la construcció i demolició, i el cànon sobre la deposició controlada dels residus de la construcció.

D 89/2010, 26 juliol, (DOGC 6/07/2010)

Programa de Prevención y Gestión de Residuos y Recursos de Catalunya (PRECAT 20)

RD 2010/2018, del 6 d'abril (BOE 16/4/2018)

Operaciones de valorización y eliminación de residuos y la lista europea de residuos

O MAM/304/2002, de 8 febrer (BOE 16/3/2002)

Residuos y suelos contaminados

Llei 22/2011 , de 28 de juliol (BOE 29/7/2011)

OCT COAC mod-jul/2020 11/12

| | | | |
|----------------------------------|--|-------------|---------------------|
| CSV (Codi de verificació Segura) | IV7C27LIFY75Z6BPA76WERKU4Y | Data i hora | 15/03/2022 14:47:26 |
| Normativa | Aquest document incorpora signatura electrònica reconeguda d'acord amb la llei 59/2003, 19 de desembre, de signatura electrònica | | |
| Signat per | MARISOL CARRILLO MUÑOZ (CAP SERVEI D'EQUIPAMENTS MUNICIPALS) | | |
| Signat per | GREGORIO MOYA ROMERA (ARQUITECTE/A) | | |
| URL de verificació | https://seu.mataro.cat/verifirma/code/IV7C27LIFY75Z6BPA76WERKU4Y | Pàgina | 34/272 |





Llibre de l'edifici

Ley de Ordenación de la Edificación, LOE

Llei 38/1999 (BOE 06/11/99); Modificació: Llei 52/2002,(BOE 31/12/02); Modificació pels Pressupostos generals de l'estat per a l'any 2003. art. 105

Código Técnico de la Edificación, CTE

RD 314/2006 (BOE 28/03/2006) i les seves modificacions

Llibre de l'edifici per edificis d'habitatge

D 67/2015 (DOGC 7/8/2015)

OCT COAC mod-jul/2020 12/12

| | | | |
|---|---|--------------------|---------------------|
| CSV (Codi de verificació Segura) | IV7C27LIFY75Z6BPA76WERKU4Y | Data i hora | 15/03/2022 14:47:26 |
| Normativa | Aquest document incorpora signatura electrònica reconeguda d'acord amb la llei 59/2003, 19 de desembre, de signatura electrònica | | |
| Signat per | MARISOL CARRILLO MUÑOZ (CAP SERVEI D'EQUIPAMENTS MUNICIPALS) | | |
| Signat per | GREGORIO MOYA ROMERA (ARQUITECTE/A) | | |
| URL de verificació | https://seu.mataro.cat/verifirma/code/IV7C27LIFY75Z6BPA76WERKU4Y | Pàgina | 35/272 |



II DG DOCUMENTACIÓ GRÀFICA

Secció d'Edificis Educatius i Esportius
Servei d'Equipaments Municipals
c. Comadaran, 1 | 08304 Mataró
Tel 93 758 24 44

22

| | | | |
|---|---|--------------------|---------------------|
| CSV (Codi de verificació Segura) | IV7C27LIFY75Z6BPA76WERKU4Y | Data i hora | 15/03/2022 14:47:26 |
| Normativa | Aquest document incorpora signatura electrònica reconeguda d'acord amb la llei 59/2003, 19 de desembre, de signatura electrònica | | |
| Signat per | MARISOL CARRILLO MUÑOZ (CAP SERVEI D'EQUIPAMENTS MUNICIPALS) | | |
| Signat per | GREGORIO MOYA ROMERA (ARQUITECTE/A) | | |
| URL de verificació | https://seu.mataro.cat/verifirma/code/IV7C27LIFY75Z6BPA76WERKU4Y | Pàgina | 36/272 |



Índex de plànols

- 01 Situació i emplaçament
- 02 Estat actual
- 03 Proposta

| | | | |
|---|---|--------------------|---------------------|
| CSV (Codi de verificació Segura) | IV7C27LIFY75Z6BPA76WERKU4Y | Data i hora | 15/03/2022 14:47:26 |
| Normativa | Aquest document incorpora signatura electrònica reconeguda d'acord amb la llei 59/2003, 19 de desembre, de signatura electrònica | | |
| Signat per | MARISOL CARRILLO MUÑOZ (CAP SERVEI D'EQUIPAMENTS MUNICIPALS) | | |
| Signat per | GREGORIO MOYA ROMERA (ARQUITECTE/A) | | |
| URL de verificació | https://seu.mataro.cat/verifirma/code/IV7C27LIFY75Z6BPA76WERKU4Y | Pàgina | 37/272 |





LEGENDA

SITUACIÓ

ESCALA A3

1:1000



DG01

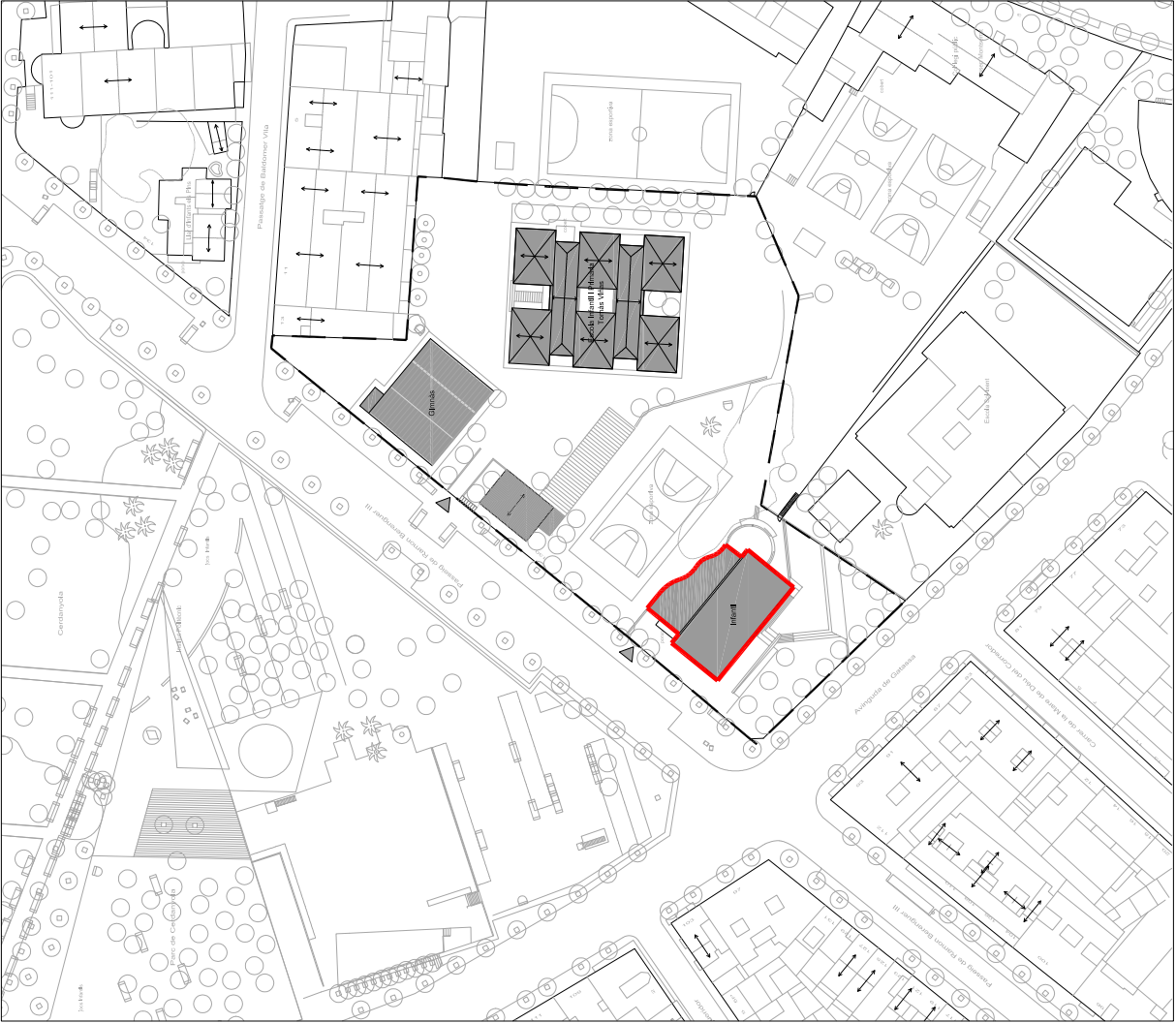

SITUACIÓ I EMPLAÇAMENT

EE0580121 INSTITUT-ESCOLA MAR MEDITERRÀNIA
PROJECTE EXECUTIU PER A LA MILLORA DE LA COBERTA
DE L'ESCOLA INFANTIL

Gregori Moya, arquitecte
Cap de Servei, Maresí Carrillo, arquitecta



ED048 - DG-049 DATA IMPRESSIÓ: 09/03/2022

| | | | |
|----------------------------------|---|-------------|---------------------|
| CSV (Codi de verificació Segura) | IV7C27LIFY75Z6BPA76WERKU4Y | Data i hora | 15/03/2022 14:47:26 |
| Normativa | Aquest document incorpora signatura electrònica reconeguda d'acord amb la llei 59/2003, 19 de desembre, de signatura electrònica | | |
| Signat per | MARISOL CARRILLO MUÑOZ (CAP SERVEI D'EQUIPAMENTS MUNICIPALS) | | |
| Signat per | GREGORIO MOYA ROMERA (ARQUITECTE/A) | | |
| URL de verificació | https://seu.mataro.cat/verifirma/code/IV7C27LIFY75Z6BPA76WERKU4Y | Pàgina | 38/272 |



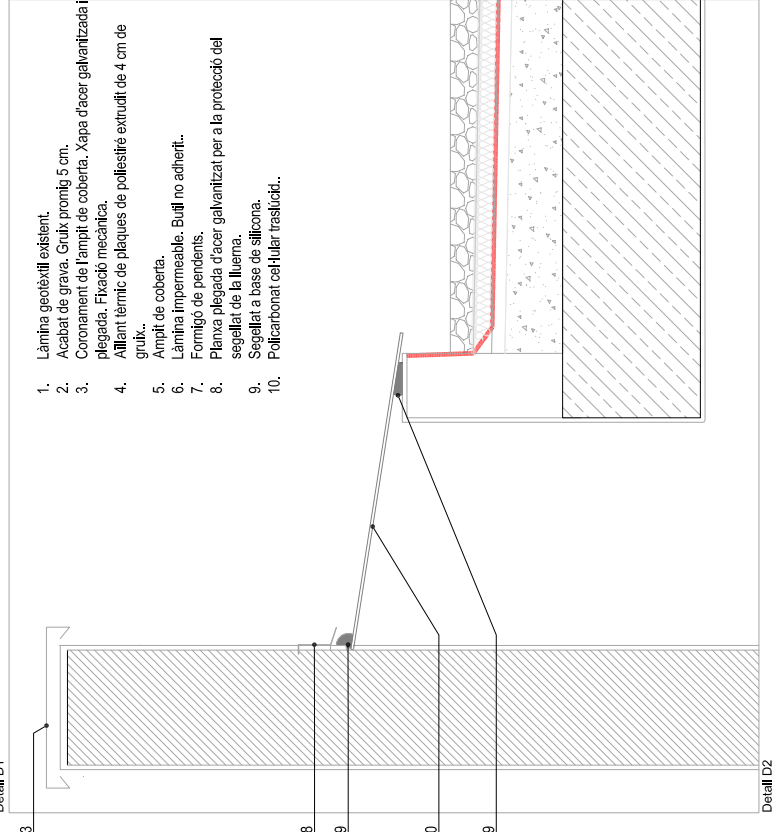
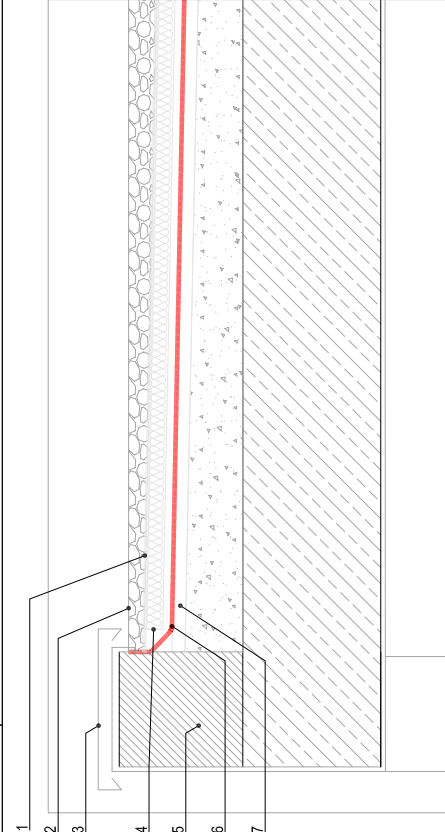
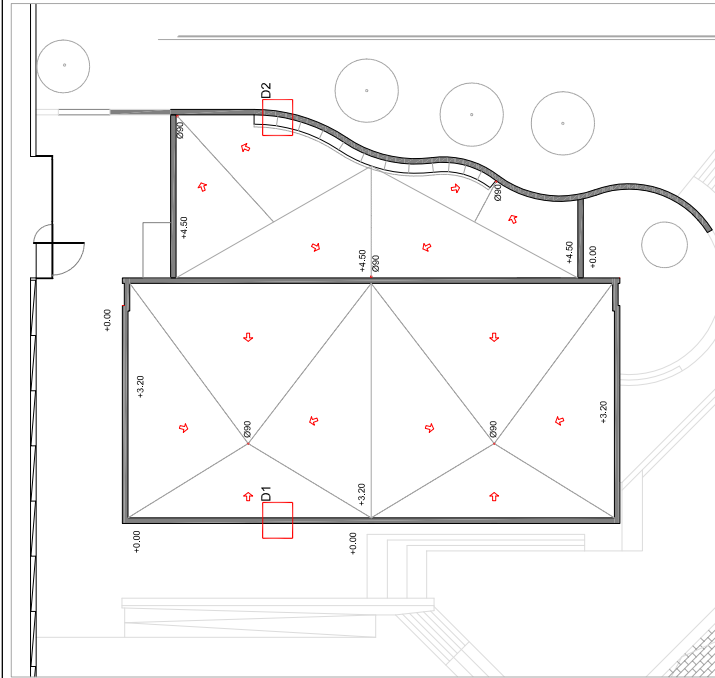

1. Làmina geotèxtil existent.
2. Acabat de grava. Gruix promig 5 cm.
3. Coronament de l'ampliat de coberta. Xapa d'acer galvanitzada i plecada. Fixació mecànica.
4. Aïllant tèrmic de plaques de poliestiré extrudit de 4 cm de gruix..
5. Ampliat de coberta.
6. Làmina impermeable. Buïll no adherit..
7. Formigó de pendents.
8. Planxa plecada d'acer galvanitzat per a la protecció del segellat a base de silicona.
9. Segellat a base de silicona.
10. Policarbonat cel·lular traslluïent..

ED048 - DG.dwg DATA IMPRESSIÓ: 09/03/2022

| | | | |
|----------------------------------|---|-------------|---------------------|
| CSV (Codi de verificació Segura) | IV7C27LIFY75Z6BPA76WERKU4Y | Data i hora | 15/03/2022 14:47:26 |
| Normativa | Aquest document incorpora signatura electrònica reconeguda d'acord amb la llei 59/2003, 19 de desembre, de signatura electrònica | | |
| Signat per | MARISOL CARRILLO MUÑOZ (CAP SERVEI D'EQUIPAMENTS MUNICIPALS) | | |
| Signat per | GREGORIO MOYA ROMERA (ARQUITECTE/A) | | |
| URL de verificació | https://seu.mataro.cat/verifirma/code/IV7C27LIFY75Z6BPA76WERKU4Y | Pàgina | 39/272 |



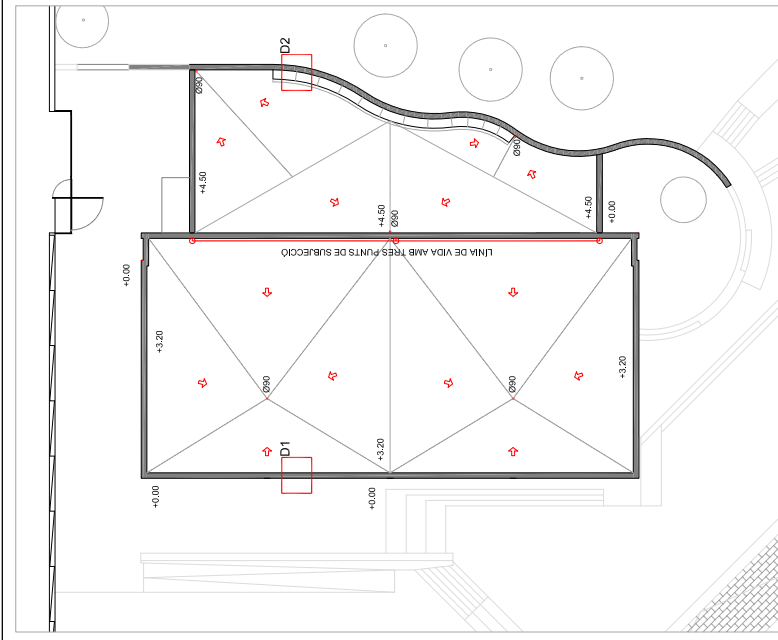
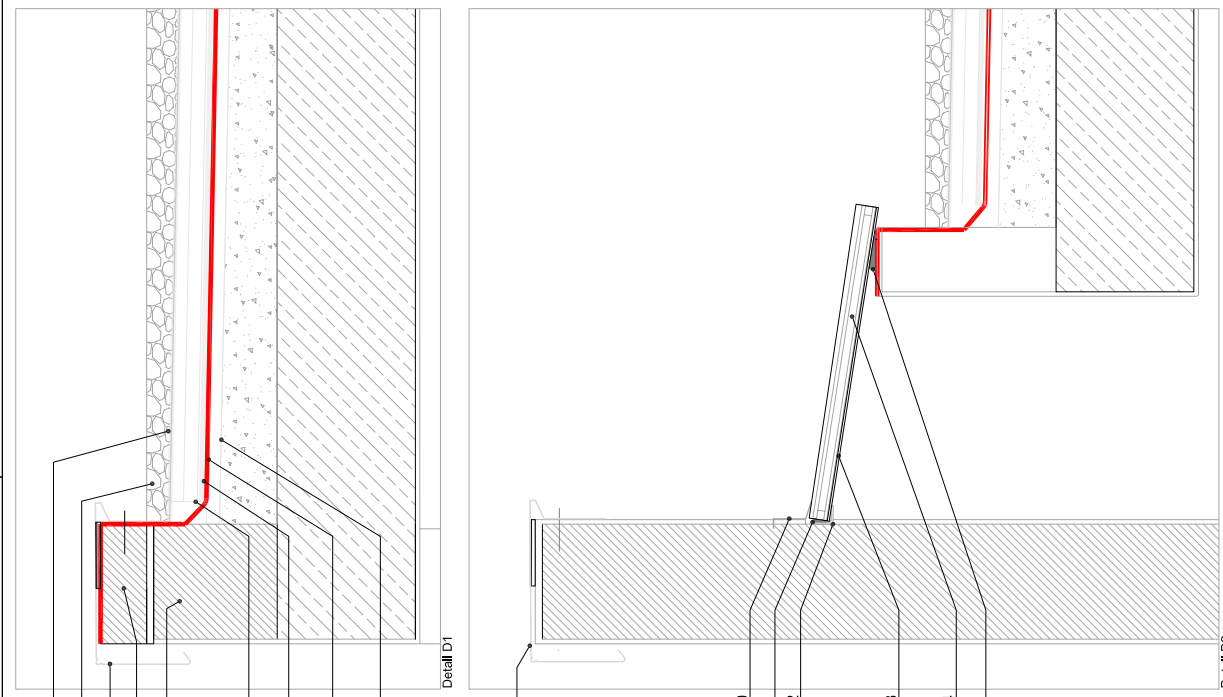

1. Geotèxtil. Feltre de polipropilè no teixit de 110 g/m². No adherit.
2. Acabat de grava recidada. Gruix promig 5 cm.
3. Coronament de fangit de coberta. Xapa d'acer galvanitzada i l'acada, espessor 1 mm. Plegada. Fixació mecànica i recolçament en banda de neoprè.
4. Recrescut de fangit de façana amb fàbrica ceràmica calada agafada amb morter.
5. Amplit de coberta existent.
6. Aïllant de plaques de poliestirè extrudit de 8 cm de gruix i transmissió < 0,029 W/mK.
7. Geotèxtil. Feltre de polipropilè no teixit de 110 g/m². No adherit.
8. Lamina impermeable, polurea pura 100%.
9. Formigo de pendents existent.
10. Xapa d'alumini plegada i encastada al revestiment de protecció del segellat dels envitraments.
11. Segellat impermeable amb silicona neutra.
12. Perfil d'acer inox. AISI 304 L40/40,4.
13. Perfil d'acer inox. T40,4.
14. Vitrès laminar i amb càmera. 4+4 amb dos capes de butlla, baix emissiu, càmera de 16 mm amb aire i vidre laminar 4+4 amb dos capes de butlla.

ED048 - DG.dwg DATA IMPRESSIÓ: 14/03/2022

| | | | |
|----------------------------------|--|-------------|---------------------|
| CSV (Codi de verificació Segura) | IV7C27LIFY75Z6BPA76WERKU4Y | Data i hora | 15/03/2022 14:47:26 |
| Normativa | Aquest document incorpora signatura electrònica reconeguda d'acord amb la llei 59/2003, 19 de desembre, de signatura electrònica | | |
| Signat per | MARISOL CARRILLO MUÑOZ (CAP SERVEI D'EQUIPAMENTS MUNICIPALS) | | |
| Signat per | GREGORIO MOYA ROMERA (ARQUITECTE/A) | | |
| URL de verificació | https://seu.mataro.cat/verifirma/code/IV7C27LIFY75Z6BPA76WERKU4Y | Pàgina | 40/272 |



III PL PLEC DE CONDICIONS

Secció d'Edificis Educatius i Esportius
Servei d'Equipaments Municipals
c. Comadaran, 1 | 08304 Mataró
Tel 93 758 24 44

24

| | | | |
|---|---|--------------------|---------------------|
| CSV (Codi de verificació Segura) | IV7C27LIFY75Z6BPA76WERKU4Y | Data i hora | 15/03/2022 14:47:26 |
| Normativa | Aquest document incorpora signatura electrònica reconeguda d'acord amb la llei 59/2003, 19 de desembre, de signatura electrònica | | |
| Signat per | MARISOL CARRILLO MUÑOZ (CAP SERVEI D'EQUIPAMENTS MUNICIPALS) | | |
| Signat per | GREGORIO MOYA ROMERA (ARQUITECTE/A) | | |
| URL de verificació | https://seu.mataro.cat/verifirma/code/IV7C27LIFY75Z6BPA76WERKU4Y | Pàgina | 41/272 |



PCA. PLEC DE CLAUSULES ADMINISTRATIVES

Secció d'Edificis Educatius i Esportius

Servei d'Equipaments Municipals

c. Comadaran, 1 | 08304 Mataró

Tel 93 758 24 44

25

| | | | |
|---|---|--------------------|---------------------|
| CSV (Codi de verificació Segura) | IV7C27LIFY75Z6BPA76WERKU4Y | Data i hora | 15/03/2022 14:47:26 |
| Normativa | Aquest document incorpora signatura electrònica reconeguda d'acord amb la llei 59/2003, 19 de desembre, de signatura electrònica | | |
| Signat per | MARISOL CARRILLO MUÑOZ (CAP SERVEI D'EQUIPAMENTS MUNICIPALS) | | |
| Signat per | GREGORIO MOYA ROMERA (ARQUITECTE/A) | | |
| URL de verificació | https://seu.mataro.cat/verifirma/code/IV7C27LIFY75Z6BPA76WERKU4Y | Pàgina | 42/272 |



| | |
|---|-----------|
| 1. DEFINICIÓ I NORMES D'APLICACIÓ GENERAL | 2 |
| Definició | 2 |
| 2. DISPOSICIONS GENERALS | 3 |
| Funcions del director de l'obra | 3 |
| Personal del contractista | 4 |
| Ordres al contractista | 4 |
| 3. INICI DE LES OBRES | 5 |
| Inspecció de les obres | 5 |
| Programa de treballs | 5 |
| Ordre d'inici de les obres | 5 |
| 4. DESENVOLUPAMENT I CONTROL DE LES OBRES | 5 |
| Replanteig de detall de les obres | 5 |
| Equips de maquinària | 6 |
| Assajos | 6 |
| Materials | 6 |
| Aplecs | 7 |
| Treballs nocturns o festius | 7 |
| Senyalització de les obres i instal·lacions. | 7 |
| Precaucions especials durant l'execució de les obres | 8 |
| 5. RESPONSABILITATS ESPECIALS DEL CONTRACTISTA | 9 |
| Danys i perjudicis | 9 |
| Evitació de contaminacions | 9 |
| Serveis afectats | 9 |
| 6. AMIDAMENT I ABONAMENT | 10 |
| Amidament de les obres | 10 |
| Abonament de les obres | 10 |
| A) Certificacions: | 10 |
| B) Preus unitaris: | 10 |
| C) Partides alçades: | 11 |
| Altres despeses a càrrec del contractista | 11 |

| | | | |
|---|---|--------------------|---------------------|
| CSV (Codi de verificació Segura) | IV7C27LIFY75Z6BPA76WERKU4Y | Data i hora | 15/03/2022 14:47:26 |
| Normativa | Aquest document incorpora signatura electrònica reconeguda d'acord amb la llei 59/2003, 19 de desembre, de signatura electrònica | | |
| Signat per | MARISOL CARRILLO MUÑOZ (CAP SERVEI D'EQUIPAMENTS MUNICIPALS) | | |
| Signat per | GREGORIO MOYA ROMERA (ARQUITECTE/A) | | |
| URL de verificació | https://seu.mataro.cat/verifirma/code/IV7C27LIFY75Z6BPA76WERKU4Y | Pàgina | 43/272 |



1. DEFINICIÓ I NORMES D'APLICACIÓ GENERAL

Definició

Aquest projecte té per objecte la realització, fins a l'execució total, de totes les obres que es detallen en els documents que l'integren i que es representen en els plànols adjunts, la construcció de les quals s'ha d'ajustar a les prescripcions contingudes en aquest plec particular i a les instruccions del tècnic director de les obres, a qui correspon la interpretació autoritzada d'aquells i que resoldrà les dificultats de detall que es puguin presentar.

Els documents del projecte són els següents:

- Document 1 : **MEMÒRIA I ANNEXOS**
- Document 2 : **PLÀNOLS**
- Document 3 : **PRESSUPOST**
- Document 4 : **PLEC DE CONDICIONS**

S'entén per documents contractuals els que resten incorporats al contracte i que són de compliment obligat, llevat de modificacions degudament autoritzades. Aquests documents, en cas de licitació sota pressupost, són:

- Plànols
- Plec de Condicions amb els dos capítols (Prescripcions
Tècniques Generals i Prescripcions Tècniques Particulars)
- Quadre de preus, núm. 1
- Quadre de preus, núm. 2
- Pressupost total

La resta de documents o dades del projecte són informatius, i els constitueixen la Memòria, amb tots els Annexos, els Mesuraments i els Pressupostos Parcial.

Els esmentats documents informatius representen només una opinió fonamentada de l'Administració, sense que això signifiqui que es responsabilitzi de la certesa de les dades que es subministren. Aquestes dades s'han de considerar, tan sols, com a complement d'informació que el contractista ha d'adquirir directament i amb els seus propis mitjans.

Només els documents contractuals definits a l'apartat anterior constitueixen la base del contracte; per tant, el contractista no podrà al·legar cap modificació de les condicions del contracte basant-se en les dades que contenen els documents informatius (com, per exemple, preus de bases de personal, maquinària i materials, préstecs o abocadors, distàncies de transport, característiques dels materials de l'explanació, justificació de preus, etc.), llevat que aquestes dades apareguin en algun document contractual.

El contractista serà, doncs, responsable de les errades que puguin derivar-se del fet de no obtenir prou informació directa que rectifiqui o ratifiqui la continguda als documents informatius del projecte.

Secció d'Edificis Educatius i Esportius
Servei d'Equipaments Municipals
C. de Comadaran,1 08304 Mataró
Tel 93 758 24 44

PLEC DE CALUSULES ADMINISTRATIVES

| | | | |
|---|---|--------------------|---------------------|
| CSV (Codi de verificació Segura) | IV7C27LIFY75Z6BPA76WERKU4Y | Data i hora | 15/03/2022 14:47:26 |
| Normativa | Aquest document incorpora signatura electrònica reconeguda d'acord amb la llei 59/2003, 19 de desembre, de signatura electrònica | | |
| Signat per | MARISOL CARRILLO MUÑOZ (CAP SERVEI D'EQUIPAMENTS MUNICIPALS) | | |
| Signat per | GREGORIO MOYA ROMERA (ARQUITECTE/A) | | |
| URL de verificació | https://seu.mataro.cat/verifirma/code/IV7C27LIFY75Z6BPA76WERKU4Y | Pàgina | 44/272 |



Si hi havia contradicció entre els plànols i les prescripcions tècniques particulars, en cas d'incloure'ls aquestes com a document que complementi el Plec de Condicions Generals, prevaldria el que prescriuen les prescripcions tècniques particulars. En qualsevol cas, ambdós documents prevalen sobre les prescripcions tècniques generals.

El que s'ha esmentat al plec de condicions i omès als plànols, o viceversa, ha de ser executat com si hagués estat exposat en ambdós documents, sempre que, a criteri del director, quedin prou definides les unitats d'obra corresponents i aquestes tinguin preu al contracte.

Es considera aplicable la legislació que substitueixi, modifiqui o complementi les disposicions esmentades i la nova legislació aplicable que es promulgui, sempre que sigui vigent amb anterioritat a la data del contracte.

En cas de contradicció o simple complementació de diverses normes, es tindran en compte, en tot moment, les condicions més restrictives.

L'adjudicatari s'ha d'atènyer, en l'execució d'aquestes obres, a tot allò que sigui aplicable en les disposicions vigents en relació a la reglamentació de treball, assegurances de malalties, subsidis familiars, plus, subsidis de vellesa, gratificacions, vacances, retribucions especials, hores extres, càrregues socials i, en general, totes les disposicions que s'hagin dictat o es dictin per regular les condicions laborals a les obres per contracte amb destinació a l'Administració Pública.

2. DISPOSICIONS GENERALS

Funcions del director de l'obra

Les funcions del director, pel que fa a la direcció, el control i la vigilància de les obres, són les següents:

Exigir al contractista, directament o per mitjà del personal a les seves ordres, el compliment de les condicions contractuals.

Garantir l'execució de les obres amb estricta subjecció al Projecte aprovat o a les modificacions degudament autoritzades i el compliment del programa de treball.

Definir i precisar aquelles condicions tècniques que els Plecs de Prescripcions corresponents deixen a la seva decisió.

Autoritzar l'inici dels treballs i comprovar el replanteig general i els de detall.

Resoldre totes les qüestions tècniques que s'escaiguin pel que fa a interpretació de plànols, condicions de materials i d'execució d'unitats d'obra, sempre que no es modifiquin les condicions del contracte.

Atendre les interpel·lacions que qualsevol ciutadà pugui realitzar a l'execució de l'obra per remetre-les a l'autoritat competent segons el tema plantejat.

Estudiar les incidències o els problemes plantejats en les obres que impedeixin el compliment normal del contracte o n'aconsellin la modificació, i tramitar, si escau, les propostes corresponents.

Proposar les actuacions adients per obtenir, dels organismes oficials i dels particulars, els permisos i les autoritzacions necessaris per a l'execució de les obres i l'ocupació dels béns afectats per aquestes, i resoldre els problemes plantejats pels serveis i les servituds relacionats amb les obres.

| | | | |
|---|---|--------------------|---------------------|
| CSV (Codi de verificació Segura) | IV7C27LIFY75Z6BPA76WERKU4Y | Data i hora | 15/03/2022 14:47:26 |
| Normativa | Aquest document incorpora signatura electrònica reconeguda d'acord amb la llei 59/2003, 19 de desembre, de signatura electrònica | | |
| Signat per | MARISOL CARRILLO MUÑOZ (CAP SERVEI D'EQUIPAMENTS MUNICIPALS) | | |
| Signat per | GREGORIO MOYA ROMERA (ARQUITECTE/A) | | |
| URL de verificació | https://seu.mataro.cat/verifirma/code/IV7C27LIFY75Z6BPA76WERKU4Y | Pàgina | 45/272 |



Assumir personalment i sota la seva responsabilitat, en cas d'urgència o gravetat, la direcció immediata de determinades operacions o treballs en curs; per la qual cosa el contractista haurà de posar a la seva disposició el personal, el material i els mitjans de tot tipus de l'obra.

Definir, determinar i supervisar els assajos, les proves i les anàlisis i altres operacions del Control de Qualitat, com també la interpretació i valoració dels resultats.

Acreditar al contractista les obres realitzades, d'acord amb el que disposen els documents del contracte.

Participar en les recepcions i redactar la liquidació, d'acord amb les normes legals establertes.

El contractista restarà obligat en tot moment a prestar la seva col·laboració al director per al desenvolupament normal de les funcions que li són encomanades.

Personal del contractista

La Direcció de l'obra vetllarà especialment perquè les funcions de delegat del contractista i la resta del seu personal facultatiu recaiguin sobre persones que tinguin la titulació requerida.

La Direcció podrà suspendre els treballs, sense que això signifiqui cap alteració dels termes i terminis del contracte, quan aquells no es duguin a terme sota la direcció del personal facultatiu designat per fer-ho.

El Director Facultatiu podrà exigir al contractista la designació de nou personal facultatiu quan així resulti de les necessitats dels treballs. En els casos d'incompliment de les ordres rebudes o de negativa a subscriure, amb conformitat o observacions, els documents que reflecteixin el desenvolupament de les obres -com els comunicats de situació, les dades d'amidaments d'elements a ocultar, els resultats d'assajos, les ordres de la Direcció i d'altres definits per les disposicions del contracte o convenients perquè es desenvolupi millor- es presumirà que hi ha aquell requisit.

Les empreses instal·ladores subcontractades hauran de disposar de les homologacions pertinents. En el cas específic de les empreses instal·ladores de sistemes d'alarma, aquestes hauran d'estar expressament autoritzades per la Direcció General de Seguretat.

Ordres al contractista

La Direcció Facultativa serà l'únic interlocutor ordinari entre la propietat i l'adjudicatari. Les ordres emanades de la superioritat jeràrquica del director, llevat de casos de reconeguda urgència, es comunicaran sempre al contractista per mitjà de la Direcció d'obra. I en els casos excepcionals esmentats, l'autoritat promotora de l'ordre la comunicarà a la Direcció amb la mateixa urgència.

El contractista no pot en cap moment atendre, sense autorització expressa del director facultatiu, cap sol·licitud de modificació de les obres de procedència aliena. Les observacions, peticions i reclamacions que puguin fer-li arribar altres persones que es considerin afectades per les obres les remetrà amb la diligència requerida a la Direcció de l'obra perquè disposi el que calgui en cada cas.

En aquelles obres en què la propietat nomeni un inspector d'obra, la missió d'aquest serà exclusivament la de permanent vigilància i informació a la Direcció d'obra sota les ordres d'aquesta, sense que pugui tenir -per si mateix o per delegació- cap altra prerrogativa. Excepcionalment podrà aturar l'execució de determinada unitat d'obra que no s'estigui fent d'acord amb les indicacions emanades de la Direcció, el temps suficient per informar-la immediatament de l'adopció d'aquesta mesura per tal que disposi el que calgui.

| | | | |
|----------------------------------|---|-------------|---------------------|
| CSV (Codi de verificació Segura) | IV7C27LIFY75Z6BPA76WERKU4Y | Data i hora | 15/03/2022 14:47:26 |
| Normativa | Aquest document incorpora signatura electrònica reconeguda d'acord amb la llei 59/2003, 19 de desembre, de signatura electrònica | | |
| Signat per | MARISOL CARRILLO MUÑOZ (CAP SERVEI D'EQUIPAMENTS MUNICIPALS) | | |
| Signat per | GREGORIO MOYA ROMERA (ARQUITECTE/A) | | |
| URL de verificació | https://seu.mataro.cat/verifirma/code/IV7C27LIFY75Z6BPA76WERKU4Y | Pàgina | 46/272 |



3. INICI DE LES OBRES

Inspecció de les obres

El contractista o el seu delegat ha d'acompanyar la Direcció durant les visites d'inspecció de les obres.

Programa de treballs

El contractista ha de presentar, com a màxim en el termini d'una setmana a comptar de la data de l'acta de comprovació del replanteig, el programa de treballs ajustat al termini d'execució contractat, en el qual ha de constar:

- a) Ordenació en parts o classes d'obra de les unitats que integren el Projecte, amb expressió del volum de cadascuna.
- b) Determinació dels mitjans necessaris com ara personal, instal·lacions, equip i materials, amb expressió dels seus rendiments mitjans.
- c) Estimació, en dies, dels terminis d'execució de les diverses obres o operacions preparatòries, equip i instal·lacions i dels d'execució de les diverses parts o classes d'obra.
- d) Valoració mensual i acumulada de l'obra programada, sobre la base de les obres o operacions preparatòries, equip i instal·lacions i parts o classes d'obra a preus unitaris.
- e) Gràfics de les diverses activitats o treballs.

El programa de treballs ha de tenir en compte els períodes que la Direcció d'obra necessita per als replanteigs de detall i els preceptius assajos d'acceptació.

El programa de treballs, un cop aprovat per la Direcció Facultativa, té caràcter contractual i és exigible com a tal.

Ordre d'inici de les obres

La subscripció de l'Acta de Comprovació del Replanteig dóna inici -llevat que l'Acta expressi una altra cosa- al període d'execució de l'obra, que es comença a comptar, a l'efecte del termini, des l'endemà a la data d'aquella.

Si, encara que el contractista hagués formulat observacions que poguessin afectar l'execució del Projecte, el director decidís iniciar-lo, el contractista estaria obligat a iniciar-les, sense perjudici del seu dret a exigir, si s'escaigués, la responsabilitat que a l'Administració incumbeix com a conseqüència immediata i directa de les ordres que emet.

L'inici de qualsevol unitat d'obra ha de ser autoritzat per la Direcció Facultativa, després de comprovar els replanteigs parcials i de detall i dels resultats dels assajos i les anàlisis previs i/o d'acceptació que resultin necessaris.

4. DESENVOLUPAMENT I CONTROL DE LES OBRES

Replanteig de detall de les obres

L'adjudicatari, a partir de les dades contingudes en el Projecte i de les instruccions de la Direcció Facultativa, ha de confeccionar els plànols geomètrics de replanteig general i de detall.

| | | | |
|---|---|--------------------|---------------------|
| CSV (Codi de verificació Segura) | IV7C27LIFY75Z6BPA76WERKU4Y | Data i hora | 15/03/2022 14:47:26 |
| Normativa | Aquest document incorpora signatura electrònica reconeguda d'acord amb la llei 59/2003, 19 de desembre, de signatura electrònica | | |
| Signat per | MARISOL CARRILLO MUÑOZ (CAP SERVEI D'EQUIPAMENTS MUNICIPALS) | | |
| Signat per | GREGORIO MOYA ROMERA (ARQUITECTE/A) | | |
| URL de verificació | https://seu.mataro.cat/verifirma/code/IV7C27LIFY75Z6BPA76WERKU4Y | Pàgina | 47/272 |



El director aprovarà els replanteigs general i de detall necessaris per a l'execució de les obres i subministrarà al contractista tota la informació de què disposi per tal que es puguin dur a terme.

El contractista haurà de proveir, a càrrec seu, tots els materials, equips i mà d'obra necessaris per efectuar els replanteigs i determinar i fixar els punts de control o de referència que calguin.

Equips de maquinària

Qualsevol modificació de l'equip adscrit o aportat a l'obra exigible per contracte o compromesa per la Licitació requerirà la aprovació prèvia de la Direcció Facultativa.

Assajos

El contractista està obligat a facilitar en tot moment les tasques del laboratori designat per la Direcció Facultativa per a la realització de les proves, els assajos o les anàlisis del Control de Qualitat, com també a disposar de tot el que calgui per a tal efecte, facilitant el personal, els materials i els aparells que es requereixin sense cap abonament.

En el cas que els resultats dels assajos de control resultessin desfavorables o insuficients, el director de l'obra podria exigir la realització dels assaigs complementaris que estimi pertinents. El contractista assumirà totes les despeses que s'originin per aquest motiu i no es computaran els efectes del percentatge màxim del cost del Control de Qualitat a càrrec d'aquell.

Materials

No s'aportará ni s'utilitzarà cap material a obra si prèviament no ha estat acceptat per la Direcció Facultativa.

En conseqüència el contractista notificarà a la Direcció, amb prou antelació, la procedència i les disponibilitats del que es proposi utilitzar per tal que aquella pugui ordenar l'execució de les proves i assaigs necessaris per acreditar-ne la idoneïtat. D'acord amb això, es considerarà defectuosa l'obra o la part d'obra que hagi estat realitzada amb materials no assajats i aprovats per la Direcció Facultativa.

L'acceptació de les procedències proposades serà condició prèvia imprescindible per a la realització d'aplec a l'obra, sense perjudici que la Direcció pugui verificar en tot moment que l'esmentada idoneïtat es manté en aplecs successius o rebutjar més endavant si s'apreciés en el material qualsevol defecte de qualitat o uniformitat.

Els préstecs, tant de titularitat pública com privada, situats parcialment o totalment en el mateix terme municipal requeriran l'aprovació prèvia formal, específica per a la realització d'aquesta obra, de l'Ajuntament. Sense perjudici de la subjecció a llicència i a qualsevol altra autorització que s'escaigui. A tal efecte el contractista aportarà tot el que calgui per definir la intervenció, l'abast de l'impacte, la durada i les mesures correctores que proposi.

Els materials necessaris per a l'obra, estiguin o no inclosos en aquest Plec, hauran de ser de qualitat adequada a la utilització a què se'ls destina; per la qual cosa s'ha de presentar mostres, informes i certificats dels fabricants corresponents i, en qualsevol cas, la Direcció Facultativa pot ordenar la realització d'assajos i proves que estimi convenients.

Els materials s'han de disposar i emmagatzemar de forma convenient tant pel que fa a la necessària conservació característiques, aptitud, forma... com perquè siguin fàcilment inspeccionables. També cal prendre especial cura en la seguretat dels aplecs, tant per als béns com per a les persones, pròpies a l'obra o alienes.

| | | | |
|---|---|--------------------|---------------------|
| CSV (Codi de verificació Segura) | IV7C27LIFY75Z6BPA76WERKU4Y | Data i hora | 15/03/2022 14:47:26 |
| Normativa | Aquest document incorpora signatura electrònica reconeguda d'acord amb la llei 59/2003, 19 de desembre, de signatura electrònica | | |
| Signat per | MARISOL CARRILLO MUÑOZ (CAP SERVEI D'EQUIPAMENTS MUNICIPALS) | | |
| Signat per | GREGORIO MOYA ROMERA (ARQUITECTE/A) | | |
| URL de verificació | https://seu.mataro.cat/verifirma/code/IV7C27LIFY75Z6BPA76WERKU4Y | Pàgina | 48/272 |



Tot el material que no reuneixi les condicions requerides o hagi estat rebutjat o sigui inutilitzable per qualsevol altre concepte serà retirat de l'obra immediatament.

Aplecs

L'emplaçament del aplecs en terrenys de la mateixa obra o en altres del mateix terme municipal, tant de titularitat pública com privada, requerirà l'aprovació prèvia de la Direcció Facultativa. El contractista delimitarà de manera ben ostensible la totalitat del perímetre utilitzat i serà responsable de la neteja i el condicionament de l'espai propi, com també de l'entorn i la zona d'influència. L'omissió d'aquest requisit serà motiu de sanció, clausura de la utilització i detraïment de la primera certificació que es produeixi dels imports necessaris per afrontar les despeses de restitució de les condicions al lloc en qüestió.

Les superfícies s'hauran de condicionar, un cop utilitzades, i caldrà restituir-les tal com estaven en principi.

Qualsevol despesa o indemnització que se'n derivi anirà a càrrec del contractista.

Treballs nocturns o festius

Els treballs nocturns hauran de ser prèviament autoritzats pel director i es podran fer només les unitats d'obra que ell indiqui. El contractista haurà d'instal·lar els equips d'il·luminació del tipus i la intensitat que la Direcció ordeni, i mantenir-los en perfecte estat mentre durin els treballs.

Serà objecte d'autorització expressa la utilització de qualsevol mitjà que pugui implicar contaminació acústica o qualsevol altra molèstia al veïnat.

Els treballs en jornada festiva, tant general com local, també requeriran l'aprovació prèvia de la Direcció Facultativa. Els dissabtes tindran la consideració de festius en la totalitat de la jornada.

Construccions i conservacions de desviaments

El contractista construirà, habilitarà i mantindrà al seu càrrec els camins o les vies de comunicació de qualsevol mena que calgui per al transport de personal, materials, maquinària i la seva maniobra.

També farà els itineraris i desviaments degudament senyalitzats que calgui per als vianants o el trànsit de qualsevol mena que resultin afectats per les obres i demolirà i retirarà els que hagin estat construïts en aquell moment i ja no siguin necessaris.

Llevat que siguin explícitament previstos en el pressupost en partides independents, aquests treballs es consideren inclosos en els preus de les unitats d'obra respectives.

Senyalització de les obres i instal·lacions.

L'adjudicatari restarà obligat a disposar i col·locar en nombre, dimensions, tipologia i qualitat suficients els senyals de trànsit i protecció -informatius i preceptius- necessaris per evitar qualsevol accident, com també tots aquells addicionals que el tècnic director estimi necessaris. El responsable dels accidents que es puguin produir per incompliment d'aquestes prescripcions serà l'adjudicatari.

En qualsevol cas, cal complir els requisits mínims següents:

S'encerclarà completament qualsevol obstacle ocasionat a la via pública, tant a voreres com a calçades, o a qualsevol altre àmbit públic viari, ja estigui integrat per personal que treballa,

| | | | |
|----------------------------------|---|-------------|---------------------|
| CSV (Codi de verificació Segura) | IV7C27LIFY75Z6BPA76WERKU4Y | Data i hora | 15/03/2022 14:47:26 |
| Normativa | Aquest document incorpora signatura electrònica reconeguda d'acord amb la llei 59/2003, 19 de desembre, de signatura electrònica | | |
| Signat per | MARISOL CARRILLO MUÑOZ (CAP SERVEI D'EQUIPAMENTS MUNICIPALS) | | |
| Signat per | GREGORIO MOYA ROMERA (ARQUITECTE/A) | | |
| URL de verificació | https://seu.mataro.cat/verifirma/code/IV7C27LIFY75Z6BPA76WERKU4Y | Pàgina | 49/272 |



aplec de material, runa, maquinària, mitjans de transport, rases, pous o qualsevol altre element afecte directament o indirectament als treballs en execució.

Mai no es pot prescindir de la senyalització genèrica de obres en execució segons els senyals reglamentaris específics.

Cal tancar totalment amb tanques subjectes entre elles els àmbits on hi hagi pous, rases o altres elements que puguin comportar un perill físic. El conjunt del tancament i les subjeccions han de presentar prou solidesa. Aquests tipus d'elements cal que es cobreixin al final de la jornada i sempre que no s'hi treballi directament.

A la nit no hi pot mancar la definició íntegra de qualsevol obstacle amb prou senyalització lluminosa.

Totes les tanques han de contenir, en lloc visible, un rètol que indiqui el nom de l'empresa i el seu número de telèfon. Es prohibeix la col·locació d'altres anuncis a les tanques, rètols o senyals de tot tipus que ha d'instal·lar l'adjudicatari amb motiu de les obres.

Quan la senyalització s'apliqui sobre obres, àmbits o instal·lacions dependents d'altres organismes, el contractista restarà, a més, obligat a allò que sobre el particular estableixin les normes d'aquells organismes interessats.

Restaran de càrrec de l'adjudicatari les despeses que per material de senyalització i precaució origini el compliment de tot allò que disposa aquest article.

Precaucions especials durant l'execució de les obres

La cura per ocasionar el mínim de perturbacions als usuaris de la via pública i als veïns de les zones properes serà objecte d'especial atenció del contractista pel fet de tractar-se d'una condició inherent a la realització d'obres dintre del domini urbà.

La Direcció Facultativa ha de vetllar de manera especial aquesta qüestió i pot ordenar la modificació de plans o sistemes d'execució de les unitats d'obra que ho requereixin i proposar les sancions que siguin aplicables per incompliment d'aquesta especificació.

| | | | |
|----------------------------------|---|-------------|---------------------|
| CSV (Codi de verificació Segura) | IV7C27LIFY75Z6BPA76WERKU4Y | Data i hora | 15/03/2022 14:47:26 |
| Normativa | Aquest document incorpora signatura electrònica reconeguda d'acord amb la llei 59/2003, 19 de desembre, de signatura electrònica | | |
| Signat per | MARISOL CARRILLO MUÑOZ (CAP SERVEI D'EQUIPAMENTS MUNICIPALS) | | |
| Signat per | GREGORIO MOYA ROMERA (ARQUITECTE/A) | | |
| URL de verificació | https://seu.mataro.cat/verifirma/code/IV7C27LIFY75Z6BPA76WERKU4Y | Pàgina | 50/272 |



5. RESPONSABILITATS ESPECIALS DEL CONTRACTISTA

Danys i perjudicis

El contractista té l'obligació de prendre les mesures d'ordre i seguretat necessàries per a la bona marxa de les feines.



En qualsevol cas, el contractista és l'únic i exclusiu responsable, durant l'execució de les obres, de tots els accidents danys o perjudicis, directes o indirectes, que pugui patir o ocasionar ell o el seu personal, a ell o a qualsevol altra persona, servei o entitat, i assumirà, en conseqüència, totes les responsabilitats que comportin.

Quan aquests perjudicis s'hagin ocasionat com a conseqüència immediata i directa d'una ordre explícita de l'Administració, aquesta serà responsable dintre dels límits assenyalats en la Llei de Règim Jurídic de l'Administració de l'Estat. Aquesta també serà responsable dels danys que es causin a tercers com a conseqüència de vicis de projecte. En aquests casos l'Administració pot exigir al contractista, per raons d'urgència, la reparació del dany causat, i aquest tindrà dret que se li abonin les despeses que es derivin de tal reparació.

Evitació de contaminacions

El contractista té l'obligació de complir les ordres de la Direcció per tal d'evitar la contaminació ambiental, sanitària i sònica, de l'aire, dels cursos d'aigua i, en general, de qualsevol mena de bé públic o privat.

És obligació del contractista el manteniment permanent de l'obra i els seus entorns i de les adequades condicions de neteja. Ha de retirar immediatament runes, materials no utilitzables, instal·lacions provisionals que no siguin necessàries, limitar el temps de presència d'aplec en obra a l'imprescindible, prendre cura de l'aspecte i, en general, adoptar les mesures i executar els treballs necessaris perquè les obres presentin, en temps sec i en temps de pluja, un aspecte compatible amb l'ordre, la higiene i el decòrum exigible a qualsevol activitat urbana, i més si es desenvolupa en un espai públic i ostensible.

El contractista, com a conseqüència de la seva obligació de mantenir la policia de l'obra, és també responsable de la runa o deixalles que agents aliens a l'obra puguin abocar dins els dominis d'aquesta o de la seva àrea d'influència. S'ha d'encarregar de denunciar-los i de retirar les deixalles amb la diligència necessària per evitar la degradació generalitzada de l'indret. Només resultarà exonerat d'aquesta obligació quan, en un àmbit perfectament definit i allunyat de la zona d'obres, aquestes s'hagin donat per acabades i la Direcció d'Obra hagi donat el vistiplau a la forma com s'ha deixat l'indret. El director de l'obra, acompanyat del contractista, ha de fer aleshores una inspecció -a la qual podrà convocar la Policia municipal o una altra autoritat responsable de la neteja ciutadana- i, si ho troba conforme, ha de lliurar a aquesta la responsabilitat de la vigilància i el manteniment a partir d'aquest moment.

Serveis afectats

Secció d'Edificis Educatius i Esportius
Servei d'Equipaments Municipals
C. de Comadaran,1 08304 Mataró
Tel 93 758 24 44

PLEC DE CALUSULES ADMINISTRATIVES

| | | | |
|----------------------------------|---|-------------|---------------------|
| CSV (Codi de verificació Segura) | IV7C27LIFY75Z6BPA76WERKU4Y | Data i hora | 15/03/2022 14:47:26 |
| Normativa | Aquest document incorpora signatura electrònica reconeguda d'acord amb la llei 59/2003, 19 de desembre, de signatura electrònica | | |
| Signat per | MARISOL CARRILLO MUÑOZ (CAP SERVEI D'EQUIPAMENTS MUNICIPALS) | | |
| Signat per | GREGORIO MOYA ROMERA (ARQUITECTE/A) | | |
| URL de verificació | https://seu.mataro.cat/verifirma/code/IV7C27LIFY75Z6BPA76WERKU4Y | Pàgina | 51/272 |



Els plànols i altra documentació que el projecte incorpora relatius a l'existència i situació de serveis, cables, canonades, conduccions, arquetes, pous i, en general, d'instal·lacions i estructures d'obra soterrades, tenen un caràcter informatiu i no garanteixen l'exhaustivitat ni l'exactitud i, per tant, no seran objecte de reclamació per mancances i/o omissions. L'adjudicatari està obligat a la seva pròpia investigació, per la qual cosa sol·licitarà als titulars d'obres i serveis plànols de situació i localitzarà i descobrirà les conduccions i obres enterrades per mitjà dels treballs d'excavació manual necessaris. Les despeses ocasionades o la disminució dels rendiments es consideraran inclosos en els preus i, per tant, no seran objecte d'abonament independent.

6. AMIDAMENT I ABONAMENT

Amidament de les obres

El contractista facilitarà tots els auxilis necessaris, inclosos la topografia i l'elaboració de plànols, per tal de documentar els amidaments.

En finalitzar les obres lliurarà a la Direcció Facultativa un conjunt complet de plànols i disquets *as built* integrat per vegetals i dues còpies, que defineixin la situació i les dimensions reals de tots els elements i les instal·lacions construïts.

Abonament de les obres

A) Certificacions:

Mensualment, el Contractista aportarà a la Direcció Facultativa el Llibre dels Amidaments, on es detallarà l'amidament realment executat de cada unitat d'obra. Un cop s'hagin verificat les dades, la Direcció Facultativa prepararà la Certificació mensual que justificarà davant de la Propietat l'import econòmic de les obres realitzades fins aquell moment. A partir de la signatura de la Certificació per part de la Direcció Facultativa i de la Propietat, el Contractista podrà aportar la factura per a l'abonament de les feines realitzades.

B) Preus unitaris:

El preu unitari que apareix al Quadre de Preus serà el que s'aplicarà als amidaments per a obtenir l'import d'execució material de cada unitat d'obra. Els preus unitaris que figuren en el Quadre de Preus inclouen sempre el subministrament del material (amb els drets de patent, cànon d'extracció, etc.), el transport, la manipulació i la utilització de tots els materials utilitzats per a l'execució de la corresponent unitat d'obra, les despeses de mà d'obra, maquinària, mitjans auxiliars i instal·lacions necessàries per a acabar la unitat corresponent, així com les despeses indirectes. La justificació del preu unitari amb la descripció i descomposició de les operacions i materials necessaris per a executar cada unitat d'obra no és exhaustiva sinó enunciativa, per a la millor comprensió dels conceptes que comprèn la unitat d'obra. Per això, les operacions i materials no relacionats, però necessaris per a executar la unitat d'obra en la seva totalitat, formen part de la unitat i es consideren inclosos en el preu unitari corresponent.

| | | | |
|---|---|--------------------|---------------------|
| CSV (Codi de verificació Segura) | IV7C27LIFY75Z6BPA76WERKU4Y | Data i hora | 15/03/2022 14:47:26 |
| Normativa | Aquest document incorpora signatura electrònica reconeguda d'acord amb la llei 59/2003, 19 de desembre, de signatura electrònica | | |
| Signat per | MARISOL CARRILLO MUÑOZ (CAP SERVEI D'EQUIPAMENTS MUNICIPALS) | | |
| Signat per | GREGORIO MOYA ROMERA (ARQUITECTE/A) | | |
| URL de verificació | https://seu.mataro.cat/verifirma/code/IV7C27LIFY75Z6BPA76WERKU4Y | Pàgina | 52/272 |



C) Partides alçades:

Les partides que figuren com de "pagament íntegre" a les Prescripcions Tècniques Particulars, als Quadres de Preus, o als Pressupostos Parcial o Generals, es pagaran íntegrament al Contractista un cop realitzats els treballs als quals corresponen.

Les partides alçades "a justificar" es justificaran a partir del Quadre de Preus o, en el seu defecte, a partir dels preus unitaris de la Justificació de Preus.

Altres despeses a càrrec del contractista

A part de les específicament esmentades en altres articles d'aquest Plec de Condicions, són a càrrec del contractista, sempre que el contracte no especifiqui explícitament el contrari, les despeses següents:

Les despeses que originin els replanteigs generals i particulars de detall, com també les comprovacions respectives.

Les de construcció, moviment i retirada de tota mena de construccions auxiliars.

Les de lloguer o compra de terrenys i immobles per a oficina, taller o dipòsits de maquinària i materials.

De protecció d'aplec i de la mateixa obra contra tot deteriorament, dany o incendi, tot complint les disposicions vigents en matèria d'emmagatzemament d'explosius i carburants.

Les de neteja i evacuació de deixalles i escombraries.

Les d'instal·lació, lloguer, muntatge i desmuntatge de grues, elevadors i altres i instal·lacions auxiliars de les obres.

Les de construcció, conservació i demolició i retirada de rampes, desviaments, accessos, camins i altres vies auxiliars.

Les de construcció i conservació de desguassos.

Les despeses de subministrament, col·locació i conservació dels mitjans necessaris per a la senyalització adequada o la protecció de les obres que no estiguin explícitament incloses en el Pla de Seguretat i Higiene.

Les de subministrament, col·locació i retirada dels cartells indicatius d'obra.

Les de retirada d'instal·lacions, eines, materials i, en general, neteja de l'obra i els seus voltants.

Les de restitució, reposició o correcció de les zones de préstecs o aplecs.

Les de muntatge, contractació, conservació i retirada de les instal·lacions per al subministrament d'aigua, energia elèctrica o altres necessàries per a les obres, com també del seu consum.

Les de demolició i retirada de les instal·lacions provisionals.

Les de correcció de les deficiències observades i retirada dels materials inservibles.

| | | | |
|---|---|--------------------|---------------------|
| CSV (Codi de verificació Segura) | IV7C27LIFY75Z6BPA76WERKU4Y | Data i hora | 15/03/2022 14:47:26 |
| Normativa | Aquest document incorpora signatura electrònica reconeguda d'acord amb la llei 59/2003, 19 de desembre, de signatura electrònica | | |
| Signat per | MARISOL CARRILLO MUÑOZ (CAP SERVEI D'EQUIPAMENTS MUNICIPALS) | | |
| Signat per | GREGORIO MOYA ROMERA (ARQUITECTE/A) | | |
| URL de verificació | https://seu.mataro.cat/verifirma/code/IV7C27LIFY75Z6BPA76WERKU4Y | Pàgina | 53/272 |



Les de construcció d'obres de fàbrica necessàries per a l'evacuació d'aigües residuals o d'escorrentia durant l'execució de les obres, i també el posterior sanejament de les zones afectades.

Les del personal necessari per portar a terme la vigilància de les obres.

Les despeses ocasionades per danys a tercers.

Les de confecció de plànols de replanteig d'obra, de detall i *as built*, com també dels treballs topogràfics.

Les de compra i instal·lació dels cartells d'obra de les diferents administracions que intervinguin a l'obra, així com els propis d'informació, senyalització i protecció.

L'adjudicatari s'ha de fer càrrec de les despeses per a l'obtenció de llicències, permisos, autoritzacions, visats... necessaris per a la legalització de les obres i instal·lacions i la posada en funcionament i de confecció dels documents que calgui presentar per a l'obtenció d'aquells.

També s'ha de fer càrrec de les despeses del control de qualitat fins a l'**1,5 %** del pressupost d'execució per contracte del projecte i totes les necessàries per complir la normativa sobre seguretat i higiene en el treball que no siguin explícitament previstes pel Pla de Seguretat i Salut (inclosa l'elaboració), són, així mateix, a càrrec del contractista.

EL TÈCNIC MUNICIPAL

EL CONTRACTISTA

Secció d'Edificis Educatius i Esportius
Servei d'Equipaments Municipals
C. de Comadaran, 1 08304 Mataró
Tel 93 758 24 44

PLEC DE CALUSULES ADMINISTRATIVES

| | | | |
|----------------------------------|---|-------------|---------------------|
| CSV (Codi de verificació Segura) | IV7C27LIFY75Z6BPA76WERKU4Y | Data i hora | 15/03/2022 14:47:26 |
| Normativa | Aquest document incorpora signatura electrònica reconeguda d'acord amb la llei 59/2003, 19 de desembre, de signatura electrònica | | |
| Signat per | MARISOL CARRILLO MUÑOZ (CAP SERVEI D'EQUIPAMENTS MUNICIPALS) | | |
| Signat per | GREGORIO MOYA ROMERA (ARQUITECTE/A) | | |
| URL de verificació | https://seu.mataro.cat/verifirma/code/IV7C27LIFY75Z6BPA76WERKU4Y | Pàgina | 54/272 |



PCT. PLEC DE CONDICIONS TÈCNIQUES

26

Secció d'Edificis Educatius i Esportius
Servei d'Equipaments Municipals
c. Comadaran, 1 | 08304 Mataró
Tel 93 758 24 44

| | | | |
|---|---|--------------------|---------------------|
| CSV (Codi de verificació Segura) | IV7C27LIFY75Z6BPA76WERKU4Y | Data i hora | 15/03/2022 14:47:26 |
| Normativa | Aquest document incorpora signatura electrònica reconeguda d'acord amb la Llei 59/2003, 19 de desembre, de signatura electrònica | | |
| Signat per | MARISOL CARRILLO MUÑOZ (CAP SERVEI D'EQUIPAMENTS MUNICIPALS) | | |
| Signat per | GREGORIO MOYA ROMERA (ARQUITECTE/A) | | |
| URL de verificació | https://seu.mataro.cat/verifirma/code/IV7C27LIFY75Z6BPA76WERKU4Y | Pàgina | 55/272 |



0 CONDICIONS TÈCNIQUES GENERALS

Sobre els components

Sobre l'execució

Sobre el control de l'obra acabada

Sobre normativa vigent

1 CONDICIONS TÈCNIQUES PER UNITAT D'OBRA

SISTEMA SUSTENTACIÓ

SUBSISTEMA ENDERROCS

1 CONDICIONS GENERALS

1.1 Enderroc de cobertes

1.2 Arrencada de revestiments

1.3 Enderroc de tancaments i diversos

SISTEMA ESTRUCTURA

SISTEMA ENVOLVENT

SUBSISTEMA COBERTES

1 COBERTES PLANES

2 OBERTURES/LLUERNARIS

2.1 Claraboies transitables

SUBSISTEMA FAÇANES

1 OBERTURES

1.1 Envidrament

1.1.1 Vidres plans

SUBSISTEMA DEFENSES

1 BARANES

SUBSISTEMA IMPERMEABILITZACIÓ I AÏLLAMENTS

1 AÏLLAMENTS TÈRMICS-ACÚSTICS

1.1 Rígid, semirígid i flexibles

1.2 Granulars o pulverulents i pastosos

2 AÏLLAMENTS CONTRA LA HUMITAT

2.1 Imprimadors

2.2 Làmines

SISTEMA COMPARTIMENTACIÓ INTERIOR/ACABATS

SUBSISTEMA REVESTIMENTS

1 ALICATATS

2 ARREBOSSATS

3 ENGUIXATS

4 APLACATS

5 PINTATS

6 ESTUCATS-ESGRAFIATS

SISTEMA CONDICIONAMENT AMBIENTAL I INSTAL·LACIONS

SUBSISTEMA EVACUACIÓ

1 LIQUIDS

1.1 Connexió a xarxa

1.2 Recollida d'aigües grises, negres i pluvials

SISTEMA EQUIPAMENTS I D'ALTRES

| | | | |
|----------------------------------|---|-------------|---------------------|
| CSV (Codi de verificació Segura) | IV7C27LIFY75Z6BPA76WERKU4Y | Data i hora | 15/03/2022 14:47:26 |
| Normativa | Aquest document incorpora signatura electrònica reconeguda d'acord amb la llei 59/2003, 19 de desembre, de signatura electrònica | | |
| Signat per | MARISOL CARRILLO MUÑOZ (CAP SERVEI D'EQUIPAMENTS MUNICIPALS) | | |
| Signat per | GREGORIO MOYA ROMERA (ARQUITECTE/A) | | |
| URL de verificació | https://seu.mataro.cat/verifirma/code/IV7C27LIFY75Z6BPA76WERKU4Y | Pàgina | 56/272 |



CONDICIONS TÈCNiques GENERALS

Sobre els components

Característiques

Tots els productes de construcció hauran de portar el marcatge CE, d'acord amb les condicions establertes a l'**article 5.2 Conformitat amb el CTE dels productes, equips i materials**, Part I. Capítol 2. del CTE:

1. Els productes de la construcció que s'incorporin amb caràcter permanent als edificis, en funció del seu ús previst, portaran el **marcatge CE**, de conformitat amb la Directiva 89/106/CEE de productes de la construcció, publicada pel Real Decret 1630/1992 del 29 de desembre, modificada pel Real Decret 1329/1995 del 28 de juliol, i disposicions de desenvolupament, o altres Directives europees que li siguin d'aplicació.
2. En determinats casos, i amb la finalitat d'assegurar la seva suficiència, els DB establiran les característiques tècniques de productes, equips i sistemes que s'incorporin als edificis, sense perjudici del Marcatge CE que els sigui aplicable d'acord amb les corresponents directives Europees.

Control de recepció

Tots els productes de construcció tindran un control de recepció a l'obra, d'acord amb les condicions establertes a l'**article 7.2 Control de recepció a l'obra de productes, equips i sistemes**. Part I. Capítol 2. del CTE, i comprendrà:

Control de la documentació dels subministres.

1. Els subministradors lliuraran els documents d'identificació del producte exigits per la normativa d'obligat compliment, pel projecte o la DF (Direcció Facultativa) al constructor, qui els presentarà al director d'execució de l'obra. Aquesta documentació comprendrà, almenys, els següents documents:
 - a) els documents d'origen, full de subministrament ;
 - b) el certificat de garantia del fabricant, firmat per una persona física; i
 - c) els documents de conformitat o autoritzacions administratives exigides reglamentàriament, inclosa la documentació corresponent al marcatge CE dels productes de la construcció, quan sigui pertinent, d'acord amb les disposicions que siguin transposició de les Directives Europees que afectin als productes subministrats.

Quan el material o equip arribi a l'obra amb el certificat d'origen industrial que acrediti el compliment d'aquestes condicions, normes o disposicions, la seva recepció es realitzarà comprovant, únicament, les seves característiques aparents.

Control de recepció mitjançant distintius de qualitat i avaluacions d'idoneïtat tècnica

1. El subministrador proporcionarà la documentació precisa sobre:
 - a) els distintius de qualitat que ostentin els productes, equips o sistemes subministrats, que assegurin les característiques tècniques dels mateixos exigides en el projecte i documentarà, si s'escau, el reconeixement oficial del distintiu d'acord amb l'establert en l'article 5.2.3; i
 - b) les avaluacions tècniques d'idoneïtat per a l'ús previst de productes, equips i sistemes innovadors, d'acord amb l'establert en l'article 5.2.5, i la constància del manteniment de les seves característiques tècniques.
2. El director de l'execució de l'obra verificarà que aquesta documentació és suficient per a l'acceptació dels productes, equips i sistemes emparats per ella.

Control de recepció mitjançant assaigs

1. Per a verificar el compliment de les exigències bàsiques del CTE pot ser necessari, en determinats casos, realitzar assaigs i proves sobre alguns productes, segons l'establert en la reglamentació vigent, o bé segons l'especificat en el projecte o ordenats per la D.F.
2. La realització d'aquest control s'efectuarà d'acord amb els criteris establerts en el projecte o indicats per la direcció facultativa sobre el mostreig del producte, els assaigs a realitzar, els criteris d'acceptació i rebuig i les accions a adoptar.

Sobre l'execució.

Condicions generals.

Tots els treballs, inclosos en el present projecte s'executaran esmeradament, tenint en compte les bones practiques de la construcció, d'acord amb les condicions establertes en l'**article 7.1 Condicions en l'execució de les obres. Generalitats**. Part I capítol 2 del CTE:

1. Les obres de construcció de l'edifici es portaran a terme segons el projecte i les seves modificacions autoritzades pel director de l'obra, prèvia conformitat del promotor, a la legislació aplicable, a les normes de la bona pràctica constructiva i a les instruccions del director de l'obra i del director de l'execució de l'obra.

Control d'execució.

Tots els treballs, inclosos en el present projecte, tindran un control d'execució d'acord amb les condicions establertes a l'**article 7.3 Control d'execució de l'obra. Generalitats**. Part I capítol 2 del CTE:

- Durant la construcció, el director de l'execució de l'obra controlarà l'execució de cada unitat d'obra verificant el seu replanteig, els materials que s'utilitzin, la correcta execució i disposició dels elements constructius i de les instal·lacions, així com les verificacions i altres controls a realitzar per a comprovar la seva conformitat amb el que s'indica en el projecte, la legislació aplicable, les normes de bona pràctica constructiva i les instruccions de la direcció facultativa. A la recepció de l'obra executada poden tenir-se en compte les certificacions de conformitat que ostentin els agents que hi intervenen, així com les verificacions que, si s'escau, realitzin les entitats de control de qualitat de l'edificació.*
2. Es comprovarà que s'han adoptat les mesures necessàries per a assegurar la compatibilitat entre els diferents productes, elements i sistemes constructius.
 3. En el control d'execució de l'obra s'adoptaran els mètodes i procediments que es contemplin en les avaluacions tècniques d'idoneïtat per a l'ús previst dels productes, equips i sistemes innovadors, prevists a l'article 5.2.5

Sobre el control de l'obra acabada.

Verificacions del conjunt o parts de l'edifici d'acord amb les condicions establertes a l'**article 7.4 Condicions de l'obra acabada**.

Generalitats. Part I capítol 2 del CTE:

A l'obra acabada, bé sobre l'edifici en el seu conjunt, o bé sobre les seves diferents parts i les seves instal·lacions, parcial o totalment acabades, han de realitzar-se, a més de les que puguin establir-se amb caràcter voluntari, les comprovacions i proves de servei previstes en el projecte o ordenades per la D.F. i les exigides per la legislació aplicable

Sobre la normativa vigent

Secció d'Edificis Educatius i Esportius
Servei d'Equipaments Municipals
C. de Comadaran,1 08304 Mataró
Tel 93 758 24 44

PLEC DE CONDICIONS TÈCNiques GENERALS

| | | | |
|----------------------------------|--|-------------|---------------------|
| CSV (Codi de verificació Segura) | IV7C27LIFY75Z6BPA76WERKU4Y | Data i hora | 15/03/2022 14:47:26 |
| Normativa | Aquest document incorpora signatura electrònica reconeguda d'acord amb la llei 59/2003, 19 de desembre, de signatura electrònica | | |
| Signat per | MARISOL CARRILLO MUÑOZ (CAP SERVEI D'EQUIPAMENTS MUNICIPALS) | | |
| Signat per | GREGORIO MOYA ROMERA (ARQUITECTE/A) | | |
| URL de verificació | https://seu.mataro.cat/verifirma/code/IV7C27LIFY75Z6BPA76WERKU4Y | Pàgina | 57/272 |



El Decret 462/71 del *Ministerio de la Vivienda* (BOE: 24/3/71): "*Normas sobre redacción de proyectos y dirección de obras de edificación*", estableix que a la memòria i al plec de prescripcions tècniques particulars de qualsevol projecte d'edificació es faci constar expressament l'observança de les *normes* sobre la construcció. Així doncs, en el present plec s'inclourà una relació de les normes vigents aplicables sobre construcció i es remarcarà que en l'execució de l'obra s'observaran les mateixes.

A més, els productes de la construcció duren el marcatge CE. En aquest sentit, les reglamentacions recents, com és el cas del CTE, fan referència a normes UNE-EN, CEI, CEN, que en molts casos estableixen requisits concrets que s'han de complir en el projecte.

CONDICIONS TÈCNiques PER UNITAT D'OBRA

SISTEMA SUSTENTACIÓ

SUBSISTEMA ENDERROCS

1 CONDICIONS GENERALS

Operacions destinades a la demolició total o parcial d'un edifici o element constructiu, aeri o enterrat que obstaculitzi la construcció d'una obra i que sigui necessari fer desaparèixer, comprèn també la retirada dels materials i lliurament a un gestor autoritzat, per al seu reciclatge o per a la disposició de rebuig. En funció de la seva execució es defineixen diversos tipus d'enderroc:

Enderroc d'element a element, el més usual, quan els treballs s'efectuen seguint l'ordre invers a la seva construcció.

Enderroc per col·lapse per embranzida de màquina, quan l'alçada de l'edifici no superi els 2/3 de l'alçada assolible per a aquesta.

Enderroc per col·lapse mitjançant impacte de bola de gran massa, quan l'edifici es trobi aïllat o prenent estrictes mesures de seguretat respecte als confrontats. O per col·lapse mitjançant la utilització d'explosius, quan l'estructura no sigui d'acer o amb predomini de fusta i materials combustibles.

Enderroc combinat. Quan part d'un edifici s'hagi d'enderrocar element a element i l'altra part per qualsevol altre procediment de col·lapse, s'establiran clarament les zones on s'utilitzarà cada modalitat.

Normes d'aplicació

Residus. Llei 6/93, de 15 juliol, modificada per la llei 15/2003, de 13 de juny i per la llei 16/2003, de 13 de juny.

Operaciones de valorización y eliminación de residuos y la lista europea de residuos. O. MAM/304/2002, de 8 febrero

Residuos. Ley 10/1998, ley de residuos.

Residuos. Construcción y demolición. RD 105/2008, de 1 de febrero, por el que se regula la producción y gestión de los residuos de construcción y demolición. (BOE 13.02.2008).

Regulador dels enderroc i altres residus de la construcció. D. 201/1994, 26 juliol, (DOGC:08/08/94), modificat pel D. 161/2001, de 12 juny D. 259/2003 (DOGC: 30/10/2003) correcció d'errades: (DOGC: 6/02/04)

Ecoeficiència. Regulació criteris ambientals i ecoeficiència en edificis. D 21/2006 (DOGC 16.2.2006)

Piiego de prescripciones técnicas generales para obras de carreteras y puentes (PG 3/75). O. 06.02.1976.

Actualización de determinados artículos del piiego de prescripciones técnicas generales para obras de carreteras y puentes relativos a la construcción de explanaciones, drenajes y cimentaciones. O. FOM/1382/2002.

Reglamento sobre trabajos con riesgo de amianto. O. 31.11.1984. O. 26.07.1993.

Normas complementarias del Reglamento sobre trabajos con riesgo de amianto. O. 07.01.1987.

UNE. UNE 88411:1987 Productos de amiantocemento. Directrices para su corte y mecanizado en obra.

Components

Les eines per a la demolició: mitjans manuals, martell picador, martell trencador.

Els materials a demòlir: Tots els materials corresponents al procés constructiu: estructurals, de revestiments d'instal·lacions etc.

Els elements auxiliars: bastides. S'utilitzaran en l'enderroc d'elements específics, en demolicions manuals, element a element, i sempre en construccions que no presentin símptomes de ruïna imminent. Es comprovarà prèviament que les seccions i l'estat físic dels elements d'estintolament, dels taulons, dels cossos de bastida, etc. són els adequats per tal de complir a la perfecció la missió que se'ls exigirà un cop muntats. S'estudiarà, en cada cas, la situació, la forma, l'accés del personal, dels materials, la resistència del terreny si recolza en ell, la resistència de la bastida i dels possibles llocs d'ancoratges, les proteccions necessàries a utilitzar, les viseres, lones, etc. buscant sempre les causes que, juntes o per separat, puguin produir situacions que donin lloc a accidents, per tal de poder-los evitar. Quan existeixin línies elèctriques nues s'aïllaran amb el dielèctric apropiat, es desviaran, almenys, a 3 m. de la zona d'influència dels treballs o, en altre cas, es tallarà la tensió elèctrica mentre durin els treballs.

Característiques tècniques mínimes dels elements auxiliars. Bastides.

Bastides de servei. Les més usuals són les bastides de servei metàl·liques per la seva rapidesa i simplicitat de muntatge, lleugeresa, llarga durada, adaptabilitat a qualsevol tipus d'obra, exactitud en el càlcul de càrregues per conèixer les característiques dels acers emprats, possibilitat de desplaçament. En la seva col·locació es tindran en compte les següents condicions:

Els elements metàl·lics que formin els peus drets o suports estaran en un pla vertical. La separació entre els travessers o ponts no serà superior a 2,50 metres. L'entroncament dels travessers es farà a una quarta part de la seva llum, on el moment flector sigui mínim. En les abraçadores que uneixen els elements tubulars es controlarà l'esforç de cargolada. Les traves o ancoratges hauran d'estar formats sempre per sistemes indeformables en el pla format pels suports i ponts, a força de diagonals o creus de Sant Andreu; s'ancoraran, a més, a les façanes que no hagin de ser enderrocades, o no immediatament, requisit imprescindible si la bastida no està ancorada en els seus extrems; han de preveure's com a mínim quatre ancoratges i un per cada 20 m². No es superarà la càrrega màxima admissible per a les rodes quan aquestes s'incorporin a una bastida. Els taulers d'altura major a 2 metres estaran proveïts de baranes normalitzades i marxapeu.

Bastides de càrrega. Utilitzades com a element auxiliar per tal de sostenir parts o materials d'una obra durant la seva construcció quan no es puguin sostenir per si mateixos, emprant-se com a armadures provisionals per a l'execució de voltes, arcs, escales, encofrats de sostres, etc. Estaran projectats i construïts de manera que permetin un descens i desmuntatge progressius.

Execució

Condicions prèvies

Abans de l'inici de les activitats d'enderroc es reconeixeran, les característiques de l'edifici a enderroc: antiguitat, característiques de l'estructura inicial, variacions, reformes, i estat actual de l'estructura i les instal·lacions. Es reconeixeran també, les edificacions confrontants, el seu estat de conservació i les seves mitgeres per tal d'adoptar les mesures de precaució com són l'anul·lació d'instal·lacions, apuntallament d'alguna part dels edificis veïns, separació d'elements units a edificis que no s'han de enderroc, etc... i també es reconeixeran els vials i xarxes de serveis de l'entorn de l'edifici a enderroc, que puguin ser afectats pel procés d'enderroc.

En aquest sentit, hauran de ser treballs obligats a realitzar i en aquest ordre, els següents:

Secció d'Edificis Educatius i Esportius
Servei d'Equipaments Municipals
C. de Comadaran,1 08304 Mataró
Tel 93 758 24 44

PLEC DE CONDICIONS TÈCNiques GENERALS

| | | | |
|----------------------------------|--|-------------|---------------------|
| CSV (Codi de verificació Segura) | IV7C27LIFY75Z6BPA76WERKU4Y | Data i hora | 15/03/2022 14:47:26 |
| Normativa | Aquest document incorpora signatura electrònica reconeguda d'acord amb la llei 59/2003, 19 de desembre, de signatura electrònica | | |
| Signat per | MARISOL CARRILLO MUÑOZ (CAP SERVEI D'EQUIPAMENTS MUNICIPALS) | | |
| Signat per | GREGORIO MOYA ROMERA (ARQUITECTE/A) | | |
| URL de verificació | https://seu.mataro.cat/verifirma/code/IV7C27LIFY75Z6BPA76WERKU4Y | Pàgina | 58/272 |



Desinfecció i desinsectació dels locals de l'edifici que hagin pogut albergar productes tòxics, químics o animals (portadors de paràsits). Anul·lació i neutralització per part de les Companyies subministradores de les escomeses d'electricitat, gas, telèfon, etc. així com tapat del clavegueram i buidatge dels possibles dipòsits de combustible.

Estintolament i apuntalament dels elements de construcció que poguessin ocasionar algun esfondrament.

Instal·lació de bastides, totalment exemptes de la construcció a enderrocar, si bé es podran arristrar a aquesta en les parts no enderrocades.

Instal·lació de mesures de protecció col·lectives tant en relació amb els operaris encarregats de l'enderroc, com amb terceres persones o edificis, entre les quals cal destacar: Consolidació d'edificis confrontants i protecció si són més baixos, mitjançant la instal·lació de viseres de protecció; Protecció de la via pública o zones confrontants i la seva senyalització; Instal·lació de xarxes o viseres de protecció per a vianants i lones de protecció per impedir la caiguda d'enderrocs; Manteniment d'elements propis de l'edifici com: ampits, baranes, escales, etc; Protecció dels accessos a l'edifici mitjançant passadissos coberts; Instal·lació de mitjans d'evacuació d'enderrocs, canals i conductes de dimensions adequades, així com tremuges per l'emmagatzematge; Reforç de les plantes sota rasant si existeixen i s'han d'acumular enderrocs en planta baixa; Evitar, mitjançant lones a l'exterior i regat a l'interior, la creació de grans quantitats de pols; No s'han de sobrecarregar excessivament els forjats intermedis amb enderrocs. Els buits d'evacuació es protegiran amb baranes; Adopció de mesures de protecció personal, dotant els operaris del preceptiu i específic material de seguretat (cinturons, cascos, botes, màscares, etc.).

Es comprovarà que els mitjans auxiliars a utilitzar, tan mecànics com manuals, reuneixen les condicions de quantitat i qualitat especificades en el pla d'enderroc, d'acord amb la normativa aplicable en el transcurs de l'activitat. En el cas de procediment d'enderroc mecànic, s'haurà enderrocats prèviament, element a element, la part d'edifici que està en contacte amb les mitgeres, deixant aïllat el tall de la màquina. Quan existeixin plans inclinats, com ràfecs de coberta, que poden lliscar i caure sobre la màquina, s'enderrocaran prèviament. En el pla d'enderroc, s'indicaran els elements susceptibles de ser recuperats, a fi de fer-ho de forma manual abans que s'iniciï l'enderroc per mitjans mecànics. Aquesta condició no tindrà efecte si amb això es modifiquessin les constants d'estabilitat de l'edifici o d'algun element estructural. En el cas de demolició o retirada de materials que continguin amiant i prèviament a l'inici de la feina, l'empresa encarregada d'executar-la haurà d'establir un pla de treball aprovat per la D.F. Quan tècnicament sigui possible, l'amiant o els materials que el continguin han de ser retirats abans de començar les operacions de demolició.

Fases d'execució

Enderroc. Els elements resistents s'enderrocaran en l'ordre invers al seguit en la seva fase de construcció. Es descendirà planta a planta començant per la coberta, alleugerint les plantes de forma simètrica, excepte indicació en contra. Es procedirà a retirar la càrrega que graviti sobre qualsevol element abans d'enderrocar aquest. En cap cas es permetrà acumular enderrocs sobre els forjats en quantia major a l'especificada en l'Estudi Previ, tot i que l'estat dels esmentats sostres sigui bo. Tampoc s'acumularà enderroc ni es suportaran elements contra tanques, murs i suports, propis o mitgeres mentre aquests hagin de romandre en peus. Es contrarestaran o suprimiran els components horitzontals d'arcs, voltes, etc., i s'apuntalaran els elements, la resistència i estabilitat dels quals es tinguin dubtes raonables; les volades seran objecte d'especial atenció i seran apuntalades abans d'alleugerir els seus contrapesos. Es mantindran tot el temps possible les traves existents, introduint-ne de nous, en la seva absència, quan resultin necessaris. En estructures hiperestàtiques es controlarà que l'enderroc d'elements resistents origina els menors girs, fletxes i transmissió de tensions possibles, no s'enderrocaran elements estructurals o de traves mentre no es suprimeixin o contrarestin eficaçment les tensions que puguin estar incidint sobre ells. Es tindrà, així mateix, present el possible efecte pendular d'elements metàl·lics que es tallin o dels quals sobtadament se'n suprimeixin les tensions.

En general, els elements que puguin produir talls com vidres, porcellana sanitària, etc. es desmuntaran sencers. El trencament de qualsevol element suposa que els trossos resultants han de ser manejables per un sol operari. El tall o enderroc d'un element que, pel seu pes o volum no resulti manejable per una sola persona, es realitzarà mantenint-lo suspès o estintolat de manera que, en cap cas, es produeixin caigudes brusques o vibracions que puguin afectar a la seguretat i resistència dels forjats o plataformes de treball.

L'abatiment d'un element es durà a terme de manera que es faciliti el seu gir sense que aquest afecti al desplaçament del seu punt de suport i, en qualsevol cas, aplicant-li els mitjans d'ancoratge i de tirants per tal que el seu descens sigui lent. La bolcada lliure només es permetrà en elements que es puguin fer a trossos, no ancorats, situats en planta baixa o, com a màxim, des del nivell del segon forjat, sempre que es tracti d'elements de façanes i la direcció de la bolcada sigui cap a l'exterior. La caiguda es produirà sobre sòl consistent i amb espai lliure suficient per tal d'evitar efectes no desitjats.

No es permetran fogueres dins de l'edifici i les exteriors es protegiran del vent, estaran continuament controlades i s'apagaran completament al finalitzar cada jornada de treball. En cap cas s'utilitzarà el foc amb propagació de flama com a mitjà d'enderroc. En edificis amb estructura de fusta o en aquells que existeixi abundància de material combustible es disposarà, com a mínim, d'un extintor manual contra incendis.

La utilització de compressors, martells pneumàtics, elèctrics o qualsevol mitjà auxiliar que produeixi vibracions haurà de ser prèviament autoritzat per la D. F.

No s'utilitzaran grues per a realitzar esforços que no siguin exclusivament verticals o per a atrantar, apuntalar o arrencar elements ancorats de l'edifici a enderrocar. Quan s'utilitzin per a l'evacuació d'enderrocs, les càrregues es protegiran d'eventuals caigudes i els elements lineals es traslladaran ancorats, almenys, de dos punts. No es descendiran les càrregues amb el control únic del fre.

Al finalitzar la jornada no quedaran elements susceptibles d'esfondrar-se de forma espontània o per l'acció d'agents atmosfèrics nocius (vent, pluja, etc.); es protegiran d'aquesta, mitjançant lones o plàstics, les zones de l'edifici que puguin veure's afectades pels seus efectes.

Al començament de cada jornada, i abans de continuar els treballs d'enderroc s'inspeccionarà l'estat dels estintolaments, atirantaments, ancoratges, etc. aplicats en jornades anteriors, tant en l'edifici que s'enderroca com en els que es poguessin haver efectuat en edificis de l'entorn; també s'estudiarà l'evolució de les esquerdes més representatives i s'aplicaran, si s'escau, les pertinents mesures de seguretat i protecció dels talls.

Retirada i transport de materials. L'evacuació d'enderrocs es pot realitzar de les següents formes: Mitjançant transport manual amb sacs o carretó fins al lloc d'apilament dels enderrocs o fins a les canals o conductes disposats per a aquesta funció; Amb obertura de buits en forjats, coincidents amb l'ample d'un entrebigat, de longitud compresa entre 1 i 1,50 metres, distribuïts de manera estratègica a fi de facilitar la ràpida evacuació. Aquest sistema només podrà emprar-se, excepte indicació contrària, en edificis o restes d'ells, amb un màxim de 3 plantes i quan el producte de l'enderroc sigui de grandària manejable per una sola persona; Llançant lliurement l'enderroc des d'una alçada màxima de 2 plantes sobre el terreny, sempre que es disposi d'un espai lliure mínim de 6 x 6 metres; Mitjançant grua quan es disposi d'espai per a la seva instal·lació i zona acotada per a la descàrrega de l'enderroc.

A l'empresa que realitza els treballs d'enderroc se li lliurarà, si s'escau, la documentació completa relativa als materials que han de ser aplegats per a la seva posterior utilització; aquests materials es netejaran i traslladaran al lloc assenyalat a aquest efecte en la forma que indiqui la D.F.

| | | | |
|----------------------------------|--|-------------|---------------------|
| CSV (Codi de verificació Segura) | IV7C27LIFY75Z6BPA76WERKU4Y | Data i hora | 15/03/2022 14:47:26 |
| Normativa | Aquest document incorpora signatura electrònica reconeguda d'acord amb la llei 59/2003, 19 de desembre, de signatura electrònica | | |
| Signat per | MARISOL CARRILLO MUÑOZ (CAP SERVEI D'EQUIPAMENTS MUNICIPALS) | | |
| Signat per | GREGORIO MOYA ROMERA (ARQUITECTE/A) | | |
| URL de verificació | https://seu.mataro.cat/verifirma/code/IV7C27LIFY75Z6BPA76WERKU4Y | Pàgina | 59/272 |



Quan no existeixin especificacions referents a la reutilització de materials, tota la runa resultant de l'enderroc es traslladarà al corresponent abocador municipal o a l'abocador que indiqui el Gestor Autoritzat de Residus encarregat de la gestió de les runes provinents de l'enderroc. El mitjà de transport, així com la disposició de la càrrega, s'adequaran a cada necessitat, adoptant-se les mesures que convinguin per tal d'evitar que la càrrega pugui espargir-se o originar emanacions o sorolls durant el seu trasllat. Els residus que continguin amiant s'han de recollir i traslladar fora del lloc de treball, el més aviat possible, en recipients tancats i senyalitzats amb etiquetes d'avertència de perill, per tal d'evitar l'emissió de fibres d'amiant al l'ambient.

Control i acceptació

A manca d'un pla de control específic definit per la D.F. es realitzarà en el tipus de enderroc per elements un control per cada 200m a enderroc i no menys d'un control per planta.

Amidament i abonament

m³ de volum aparent, realment enderrocat, pel que respecte als elements propis d'edificació.

m³ de volum realment enderrocat, pel que fa referència als murs de contenció i fonaments.

ml de llargària realment enderrocat, amidat de l'eix de l'element, en referència a elements de clavegueró...

1.1 Enderroc de cobertes

Treballs destinats a la demolició dels elements que constitueixen la coberta d'un edifici.

Execució

Condicions prèvies

Es tindran en compte les prescripcions del subsistema enderrocs.

Abans d'iniciar la demolició d'una coberta es comprovarà la distància a les línies elèctriques i la càrrega dels mateixos.

Es tapanen els embornals dels baixants, per prevenir possibles obturacions.

Fases d'execució

Sempre es començarà des del carener i cap als ràfecs, de forma simètrica per vessants, de manera que s'evitin sobrecàrregues descompensades que puguin provocar enfonsaments imprevistos.

Les ordres i mitjans a utilitzar s'ajustaran a les prescripcions establertes a la D.T. i sota les ordres de la D.F.

Enderroc d'elements singulars de coberta. L'enderroc de xemeneies, conductes de ventilació..., es durà a terme, en general, abans de l'enderroc o arrencada del material de coberta, desmuntant de dalt cap baix, sense permetre la bolcada sobre la coberta. Quan s'aboquin els materials procedents de l'enderroc a través de la mateixa xemeneia es procurarà evitar l'acumulació d'enderrocs sobre el forjat, retirant periòdicament l'enderroc emmagatzemat quan no s'estigui treballant a sobre. Quan aquests elements es baixin sencers es suspendran prèviament, s'anul·larà el seu ancoratge i/o fixació i, després de controlar qualsevol oscil·lació, es baixaran.

Enderroc de material de coberta. S'enderrocarà, en general, per zones simètriques de vessants oposades, començant pel carener. Les plaques de fibrociment o similars es carregaran i es baixaran de la coberta tal i com es van desmuntant i sense trencar-les en trossos. A més a més les plaques de fibrociment, en ser considerades un material potencialment perillós pel seu contingut en amiant, hauran de ser manipulades pel personal que provingui d'una empresa autoritzada per a la realització d'aquesta mena de treballs.

Enderroc de tauler de coberta. S'enderrocarà, en general, per zones simètriques de vessants oposades, començant pel carener. Quan el tauler de coberta estigui suportat a sobre d'uns envanets de sostre-mort s'hauran de enderrocar aquests en primer lloc.

Enderroc d'envanets de sostre-mort o conillers. S'enderrocaran, en general, per zones simètriques de vessants oposades, començant pel carener i després d'haver aixecat el tauler ceràmic que es recolza sobre ells. A mesura que avancen els treballs s'enderrocaran els envanets i els envanets de riosta.

Enderroc de l'element de formació de pendents amb material de farciment. S'enderrocarà, en general, per zones simètriques de vessants oposades, començant pels careners més aixecats i equilibrant les càrregues. En aquesta operació no s'enderrocarà la capa de compressió dels forjats ni s'afebliran les bigues o biguetes dels mateixos. Es tapanen, prèviament a l'enderroc dels pendents de coberta, els albellons i les buneres de recollida d'aigües pluvials.

Enderroc de llistons, cabirons o cairats, corretges i encavellades. S'enderrocarà, en general, per zones simètriques de vessants oposades, començant pel carener. Quan no existeixi cap altre traves de les encavellades que el proporcionat per les corretges i cabirons, aquests no s'eliminaran fins que les encavellades estiguin ben apuntalades. No es suprimiran els elements de riosta mentre no es retirin els elements estructurals que incideixen sobre ells. Si les encavellades han de ser baixades senceres, es suspendran prèviament al seu descens; la fixació dels cables de suspensió es realitzarà per sobre del centre de gravetat de l'encavellada. Si, d'altra banda s'han de desmuntar a peces, s'apuntalaran i es trossejaran començant, en general, pels cavalls. Si per sobre de les encavellades hi gravitessin sostres, aquests s'eliminaran de forma prèvia, amb independència del sistema d'enderroc a utilitzar.

1.2 Arrencada de revestiments

Arrencada de sostres, revestiments i paviments.

Execució

Condicions prèvies

Es tindran en compte les prescripcions del subsistema enderrocs. Abans d'iniciar els treballs es comprovarà que no passen instal·lacions.

Fases d'execució

L'ordre, forma d'execució i els mitjans a utilitzar de cadascuna de les parts descrites en aquest capítol s'ajustaran a les prescripcions establertes a la D.T. i sota les ordres de la D. F. En defecte d'això, es tindran en compte les consideracions que es detallen:

Enderroc de cels rasos i falsos sostres. Els cels rasos i falsos sostres s'enretiraran, en general, de forma prèvia a l'enderroc dels forjats o elements resistents dels quals pegen. En els supòsits que no sigui necessari recuperar cap element d'aquests i quan així s'estableixi a la D.T., es podran enderrocar de forma conjunta amb el forjat superior.

Arrencada de revestiments, enrajolats i aplacats. Els revestiments s'enderrocaran junt amb el seu suport, sigui envà o mur, llevat que es pretengui el seu aprofitament o el del suport, en aquest cas, respectivament, s'enderrocaran abans de l'enderroc de l'edifici o abans de l'aplicació d'un nou revestiment al suport. Per al repicat de revestiments i d'aplacats de façanes o paraments exteriors de tancament s'instal·laran bastides homologades segons la legislació vigent, perfectament ancorades i travades a l'edifici; aquestes constituïran la plataforma de treball en tots els treballs exteriors i compliran tota la normativa vigent en matèria d'instal·lació com en totes les mesures de protecció col·lectiva aplicables com són: baranes, marxapeus, escales,... El sentit dels treballs és independent; no obstant, és aconsellable que tots els operaris que participin en ells es trobin en el mateix nivell o, en altre cas, no es trobin en el mateix plànol vertical per tal de no ser afectats pels materials que es desprenguin del suport mentre durin els treballs.

Secció d'Edificis Educatius i Esportius
Servei d'Equipaments Municipals
C. de Comadaran,1 08304 Mataró
Tel 93 758 24 44

PLEC DE CONDICIONS TÈCNiques GENERALS

| | | | |
|----------------------------------|--|-------------|---------------------|
| CSV (Codi de verificació Segura) | IV7C27LIFY75Z6BPA76WERKU4Y | Data i hora | 15/03/2022 14:47:26 |
| Normativa | Aquest document incorpora signatura electrònica reconeguda d'acord amb la llei 59/2003, 19 de desembre, de signatura electrònica | | |
| Signat per | MARISOL CARRILLO MUÑOZ (CAP SERVEI D'EQUIPAMENTS MUNICIPALS) | | |
| Signat per | GREGORIO MOYA ROMERA (ARQUITECTE/A) | | |
| URL de verificació | https://seu.mataro.cat/verifirma/code/IV7C27LIFY75Z6BPA76WERKU4Y | Pàgina | 60/272 |



Arrencada de paviments interiors, exteriors i soleres. L'enderroc dels revestiments de paviments i d'escales es durà a terme, en general, abans de l'enderroc de l'element resistent que els dona suport. El tram d'escala entre dos pisos s'enderrocarà abans que el forjat superior on es recolza i s'executarà des d'una bastida que cobreixi el forat de la mateixa. Inicialment es retiraran els esglaons, començant per l'esglaó més alt i desmuntant ordenadament fins a arribar al primer i, seguidament, la volta de maó o element estructural sobre el qual es recolzen. S'inspeccionarà detingudament l'estat dels forjats, o elements estructurals sobre els quals descansen els paviments a enderrocar i quan es detectin desperfectes, biguetes podrides, símptomes de cediments, etc., s'apuntalaran abans del començament dels treballs. L'enderroc conjunt o simultani, en casos excepcionals, de paviment i forjat haurà de comptar amb l'aprovació explícita de la D. F., en aquest cas s'assenyalarà la forma d'executar els treballs. La utilització de compressors, martells pneumàtics, elèctrics o qualsevol mitjà auxiliar que produeixi vibracions haurà de ser prèviament autoritzada per la D. F. Per a l'enderrocament de soleres o paviments sense compressor s'introduiran tascons, clavats amb la maça, en diferents zones a fi d'esquerdar l'element i trencar la seva resistència. Realitzada aquesta operació, s'avançarà progressivament trencant amb el tascó i la maça. La utilització de màquines en l'enderroc de soleres i paviments de planta baixa o vials queda condicionat a que treballin sempre sobre paviment consistent i tinguin la necessària amplitud de moviment. Les zones pròximes o en contacte amb mitgeres o façanes s'enderrocaran de forma manual o hauran estat objecte del corresponent tall de manera que, quan s'actui amb elements mecànics, el front de treball de la màquina sigui sempre paral·lel a elles i mai puguin quedar afectades per la força de l'arrencada i del trencament no controlat.

1.4 Enderroc de tancaments (interior i exterior, inclou fusteries)

Treballs destinats a la demolició de façanes, particions i fusteries d'una edificació .

Execució

Condicions prèvies

Es tindran en compte les prescripcions del subsistema enderrocs. Es tapanen els embornals dels baixants, per prevenir possibles obturacions.

Fases d'execució

L'ordre, forma d'execució i els mitjans a utilitzar de cadascuna de les parts descrites en aquest capítol s'ajustaran a les prescripcions establertes a la D.T. i sota les ordres de la D. F. En defecte d'això, es tindran en compte les consideracions que es detallen:

Enderroc de façanes. Es podrà desmuntar la totalitat dels tancaments prefabricats quan no s'afebleixin els elements estructurals.

L'enderroc d'aquests elements constructius, es podrà dur a terme per mitjans mecànics, sempre que es donin les circumstàncies que condicionen la utilització dels mateixos i que s'assenyalen en l'apartat corresponent dels enderrocs en general.

Enderroc d'envans interiors. L'enderroc dels envans de cada planta es durà a terme abans d'enderrocar el forjat superior per tal d'evitar que, amb la retirada d'aquests, puguin desplomar-se; també perquè l'enderroc del forjat no es vegi afectat per la presència d'ancoratges o suports no coneguts sobre aquests envans. Quan el forjat presenti una fletxa considerable, no es retiraran els envans que hi graviten a sobre sense haver-lo apuntalat prèviament. El sentit de l'enderroc dels envans serà de dalt cap baix. A mesura que avanci l'enderroc dels envans, s'aniran retirant els bastiments de la fusteria interior. En els envans que comptin amb revestiments de tipus ceràmic (enrajolats, ...) es podrà dur a terme l'enderroc de tot l'element en conjunt. Segons les circumstàncies, la D. F. indicarà que es trossegin els paraments mitjançant talls verticals i la bolcada posterior s'efectuarà per embranzida, tenint cura que el punt d'embranchida estigui per sobre del centre de gravetat del parament a tombar, per tal d'evitar la seva caiguda cap al costat contrari. No es deixaran envans sense travar en zones exposades a l'acció de forts vents quan superin una alçada superior a vint vegades el seu gruix.

Arrencada de fusteries i elements variis. Els bastiments es desmuntaran, normalment, quan s'hagi d'enderrocar l'element estructural en el que estiguin situats. Quan es retirin fusteries i serralleries en plantes inferiors a la que s'està demolint, no s'afeblirà l'element estructural on estiguin situades. En general, es desmuntaran sense trossejar els elements que puguin produir talls o lesions com vidres i aparells sanitaris. El trossejament d'un element es realitzarà per peces, la grandària de les quals permeti el seu maneig per una sola persona.

SISTEMA ESTRUCTURA

SISTEMA ENVOLVENT

SUBSISTEMA COBERTES

1 COBERTES PLANES

Parament de cobertura exterior d'un edifici que limita l'ambient exterior amb els espais interiors. La cobertura té com a objectiu separar, connectar i filtrar l'interior de l'exterior, satisfent els requisits de seguretat, habitabilitat i funcionalitat, segons CTE DB-HE HE1 Limitació de la demanda energètica, CTE DB-HS HS1 protecció enfront de la humitat CTE DB-HS HS5 evacuació d'aigües.

Podem trobar els tipus següents: *Coberta transitable no ventilada*, pot ser convencional o invertida segons la disposició dels seus components. El pendent estarà comprès entre l'1% i el 15%, segons l'ús al qual estigui destinat, trànsit de vianants o trànsit de vehicles.

Coberta ajardinada, cobertura que està formada per una capa de terra de plantació i la pròpia vegetació, essent no ventilada.

Coberta no transitable no ventilada, pot ser convencional o invertida, segons la disposició dels seus components, amb protecció de grava o de làmina autoprotegida. La pendent estarà comprès entre l'1% i el 5%.

Coberta transitable, pot ser ventilada i amb enrajolat fix. El pendent estarà comprès entre l'1% i el 3%, recomanant-se el 3% en cobertes destinades al trànsit de vianants.

Normes d'aplicació

Codi Tècnic de l'Edificació. RD. 314/2006. CTE-DB HS, Document Bàsic de Salubritat; CTE-HE1, Demanda energètica; CTE-HS1, Impermeabilitat; CTE-DB SI, Seguretat en cas d'incendi; CTE-DB HR, Protecció al soroll; CTE-DB SE-AE, Resistència la vent, Seguretat Estructural-Accions a l'edificació.

Secció d'Edificis Educatius i Esportius
Servei d'Equipaments Municipals
C. de Comadaran,1 08304 Mataró
Tel 93 758 24 44

PLEC DE CONDICIONS TÈCNiques GENERALS

| | | | |
|----------------------------------|--|-------------|---------------------|
| CSV (Codi de verificació Segura) | IV7C27LIFY75Z6BPA76WERKU4Y | Data i hora | 15/03/2022 14:47:26 |
| Normativa | Aquest document incorpora signatura electrònica reconeguda d'acord amb la llei 59/2003, 19 de desembre, de signatura electrònica | | |
| Signat per | MARISOL CARRILLO MUÑOZ (CAP SERVEI D'EQUIPAMENTS MUNICIPALS) | | |
| Signat per | GREGORIO MOYA ROMERA (ARQUITECTE/A) | | |
| URL de verificació | https://seu.mataro.cat/verifirma/code/IV7C27LIFY75Z6BPA76WERKU4Y | Pàgina | 61/272 |



Decret d'Ecoeficiència, demanda energètica. D.21/2006.
Condicions acústiques, NBE-CA-88. BOE 8/10/1988.

UNE

UNE 85.208-81. Permeabilitat a l'aire; UNE 85.212-83. Estanquitat; UNE 85.213-85. Resistència al vent; UNE 12.207:2000. Permeabilitat de l'aire.

UNE-EN ISO 140-4: Medición in situ del aislamiento acústico al ruido aéreo entre locales.

UNE-EN ISO 140-5: Medición in situ del aislamiento acústico al ruido aéreo de elementos de fachadas y de fachadas.

UNE-EN ISO 140-7: Medición del aislamiento acústico en los edificios y de los elementos de construcción. Parte 7: Medición in situ del aislamiento acústico de suelos al ruido de impactos

UNE-EN ISO 717: Evaluación del aislamiento acústico en los edificios y los elementos de construcción

UNE-EN ISO 717-1: Aislamiento a ruido aéreo. Para el cálculo del valor global de aislamiento y los términos de adaptación al espectro.

UNE-EN ISO 717-2: Aislamiento al ruido de impactos. Para el cálculo del valor global de aislamiento y los términos de adaptación al espectro.

Components

Sistema de formació de pendents, barrera contra el vapor, capa d'impermeabilització, capa separadora, capa drenant, terra de plantació (coberta ajardinada) i capa de protecció.

Característiques tècniques mínimes

Sistema de formació de pendents. Podrà realitzar-se amb formigons alleugerits o formigons d'àrids lleugers amb capa de regularització d'gruix 2-3 cm de morter de ciment, amb acabat remolinat; amb argila expandida estabilitzada superficialment amb beurada de ciment; amb morter de ciment. Ha de tenir una cohesió i estabilitat suficients, i una constitució adequada per la fixació de la resta dels components. La superfície serà llisa, uniforme i sense irregularitats que puguin punxonar la làmina impermeabilitzant. A la coberta transitable ventilada, el sistema de formació de pendents podrà realitzar-se a partir d'envans constituïts per peces prefabricades o maons (envanets de sostremort), superposats de plaques ceràmiques encadellades o de maons buits segons CTE-DB HS-1, taula 2.10.

Barrera de vapor. El material ha de ser el mateix que el de la capa d'impermeabilització o compatible amb ella. Poden ser de dos tipus: les de baixes prestacions (film de polietilè) i les d'altres prestacions (làmina de oxiasfalt o de betum modificat amb armadura d'alumini, làmina de PVC, làmina de EPDM). Segons CTE-DB HS-1, punt 2.4.3.5.

Aïllant tèrmic. Pot ser de llanes minerals com fibra de vidre o llana de roca, poliestirè expandit, poliestirè extruït, poliuretà, perlita de cel-lulosa, suro aglomerat, etc... Ha de tenir una cohesió i una estabilitat suficient per a proporcionar al sistema la solidesa necessària enfront sol·licitacions mecàniques. Estabilitat dimensional, resistència a l'aixafada. S'utilitzaran materials amb una conductivitat tèrmica menor de 0,06W/mk a 10°C. El seu gruix es determinarà segons les exigències del CTE-DB HE1; DB HS 1, punt 2.4.3.2.

Capa de impermeabilització. La impermeabilització pot ser de material bituminós o bituminós modificat; com poli (clorur de vinil) plastificat, etc... No serà necessària en condicions d'ús normal, tret que s'inclougi a la D.T. Si que serà necessària en els casos de risc de condensació alta. Haurà de suportar temperatures extremes, no serà alterable per l'acció de microorganismes i prestarà la resistència al punxonament exigible. No utilitzar en la mateixa làmina materials a base de betums asfàltics i màstics de quitrà modificat. No utilitzar en la mateixa làmina oxiasfalt amb làmines de betum plastòmer (APP) que no siguin específicament compatibles amb elles. Evitar el contacte entre làmines de policlorur de vinil plastificat i betums asfàltics, tret que el PVC sigui especialment formulat per a ser compatible amb l'asfalt. Evitar el contacte entre làmines de policlorur de vinil plastificat amb les escumes rígides de poliestirè o amb les escumes rígides de poliuretà. A la coberta no transitable preferentment s'utilitzaran graves de cantell rodats. El material que forma la capa ha de ser resistent a la intempèrie en funció de les condicions ambientals previstes. La grava pot ser solta o aglomerada amb morter. Es podran utilitzar graves procedents de matxuca. Per a passadissos i zones de treball, lloses mixtes prefabricades compostes per una capa superficial de morter, terratzo, àrid rentat o altres, amb aplanat de poliestirè extrusionat. També pot ser una làmina autoprottegida, amb enrajolat fix o amb enrajolat flotant. Pot realitzar-se amb rajoles autoprotectors sobre suports telescòpics concebuts i fabricats expressament per a aquesta fi. Els suports disposaran d'una plataforma de suport que reparteixi la càrrega i sobrecàrrega sobre la làmina impermeable sense risc de punxonament. En coberta no transitable, si es tracta d'una capa de grava, aquesta ha d'estar neta i sense substàncies estranyes. La seva grandària ha d'estar compresa entre 16 i 32 mm. Segons CTE-DB HS 1, punt 2.4.3.4.

Capa separadora. Podran ser feltres de fibra de vidre o de polièster, o films de polietilè. Productes antiarrels (coberta ajardinada), constituïts per quitrà d'hulla, derivats del quitrà com brea o productes químics antiarrels. Hauria de utilitzar-se quan existeixin incompatibilitats entre l'aïllament i les làmines impermeabilitzants. Quan tingui funció antiadherent i antipunxant podrà ser: geotèxtil de polièster o geotèxtil de polipropilè. Quan es pretenguin les dues funcions (desolidarització i resistència a punxonament) s'utilitzaran feltres antipunxonament no permeables, o bé dues capes superposades, la superior de desolidarització i la inferior d'antipunxonament (feltre de polièster o polipropilè tractat amb impregnació impermeable). segons CTE-DB HS 1, punt 2.4.3.5.

Capa drenant. (coberta ajardinada) Grava i sorra de riu. La grava estarà exempta de substàncies estranyes, la sorra de riu serà de granulometria contínua, seca, neta i grandària màxima del gra 5 mm.

Terra de plantació (coberta ajardinada). Barreja formada per parts iguals en volum de terra franca de jardí, terra vegetal, sorra de riu, bruc i torba podent afegir-se per a reduir pes fins a un 10% d'alleugerants: poliestirè expandit en boles o vermiculita.

Sistema d'evacuació d'aigües. Pot constar de canalons, albellons, baixants i sobreexidors. L'albelló o el canaló ha de ser una peça prefabricada, d'un material compatible amb el tipus d'impermeabilització que s'utilitzi i ha de disposar d'una ala de 10 cm d'amplada com a mínim a la vora superior. Han d'estar proveïts d'un element de protecció per a retenir els sòlids que puguin obtenir el baixant. Segons CTE-DB HS 5).

Control i acceptació

Secció d'Edificis Educatius i Esportius
Servei d'Equipaments Municipals
C. de Comadaran,1 08304 Mataró
Tel 93 758 24 44

PLEC DE CONDICIONS TÈCNiques GENERALS

| | | | |
|----------------------------------|--|-------------|---------------------|
| CSV (Codi de verificació Segura) | IV7C27LIFY75Z6BPA76WERKU4Y | Data i hora | 15/03/2022 14:47:26 |
| Normativa | Aquest document incorpora signatura electrònica reconeguda d'acord amb la llei 59/2003, 19 de desembre, de signatura electrònica | | |
| Signat per | MARISOL CARRILLO MUÑOZ (CAP SERVEI D'EQUIPAMENTS MUNICIPALS) | | |
| Signat per | GREGORIO MOYA ROMERA (ARQUITECTE/A) | | |
| URL de verificació | https://seu.mataro.cat/verifirma/code/IV7C27LIFY75Z6BPA76WERKU4Y | Pàgina | 62/272 |



Es realitzarà la comprovació de la documentació de subministrament en tots els casos, comprovant que coincideix allò subministrat a l'obra amb allò indicat a la D.T. Es farà la identificació en funció del material del fabricant, tipus, dosificació, densitat, classe de producte, gruix mínim, dimensions i pes mínim.

Es realitzaran les comprovacions corresponents d'identificació i assaig en cada un dels següents capítols: sistema de formació de pendents, barrera contra el vapor i capes separadores, capa d'impermeabilització amb làmines o material bituminós, capa de protecció, materials ceràmics.

Execució

Condicions prèvies

Els paraments verticals es trobaran acabats. El forjat garantirà l'estabilitat, amb fletxa mínima, compatibilitat amb els moviments del sistema i compatibilitat química amb els components de la coberta. El suport base ha de ser uniforme, estar net i sense cossos estranys. La làmina impermeable ha d'evitar el contacte de les làmines impermeabilitzants bituminoses, de plàstic o de cautxú, amb petrolis, olis, grasses i dissolvents. Per a la funció de desolidarització s'utilitzaran productes no permeables a l'abeurada de morters i formigons. Se suspendran els treballs quan ploqui, nevi o la velocitat del vent sigui superior a 50km/h, en aquest últim cas es retiraran els materials i eines que puguin desprendre's. Quan les temperatures siguin inferiors a 5°C es comprovarà es poden dur a terme els treballs d'acord amb el material a aplicar.

Els accessos i obertures que estiguin situats en el parament vertical es realitzaran disposant un desnivell de 2 cm d'altura com a mínim per sobre de la protecció de la coberta, protegit amb un impermeabilitzant que ho cobreixi i ascendeixi pels laterals del buit fins a una altura de 15cm com a mínim per sobre d'aquest desnivell, o disposant-los reculats respecte del parament vertical 1 m com a mínim.

Els accessos i les obertures situats en el parament horitzontal de la coberta es realitzaran disposant al voltant del buit un amplit d'una altura per sobre de la protecció de la coberta de 20 cm com a mínim i impermeabilitzat.

Les juntes han d'afectar a les diferents capes de la coberta a partir de l'element que serveix de suport resistent. Les vores de les juntes han de ser amb cairell rom, amb un angle de 45° i l'amplària de la junta ha de ser major que 3 cm. La distància entre les juntes ha de ser com a màxim 15 m. Quan la distància entre juntes de dilatació de l'edifici sigui major de 15 m es realitzaran juntes de coberta, l'amplada no haurà de ser inferior a 15 mm i també hauria d'haver-n'hi al voltant dels elements sobresortints. A les juntes s'ha de col·locar un segellant. El segellat ha de quedar enrasat amb la superfície de la capa de protecció de la coberta. Les juntes de dilatació del paviment es segellaran amb un màstic plàstic no contaminant, havent-se realitzat prèviament la neteja dels cantells de les rajoles.

Per que l'aigua de les precipitacions no es filtri per la rematada superior de la impermeabilització s'ha de realitzar mitjançant regata de 3x3 cm com a mínim, en la que ha de rebre's la impermeabilització amb morter en bisell, o mitjançant una reculada amb una profunditat major que 5 cm, i l'altura per sobre de la protecció de la coberta ha de ser major que 20 cm, o mitjançant un perfil metàl·lic inoxidable proveït d'una pestanya, almenys en la seva part superior. Quan es tracti de cobertes transitables, a més de l'esmentat anteriorment, la làmina en el seu lliurament als paraments quedarà protegida de la intempèrie i del trànsit, per un sòcol. En els casos en que la làmina hagi de quedar exposada a la intempèrie serà de làmina autoprotegida o formulada per a la intempèrie.

En la trobada de la coberta amb la vora lateral ha de realitzar-se perllongant la impermeabilització 5 cm com a mínim sobre el front del ràfec o el parament o disposant un perfil angular amb l'ala horitzontal, que ha de tenir una amplària major que 10 cm.

S'ubicaran com a mínim dues buneres a cobertes, patis oberts, etc... Segons CTE DB-HS5.

El nombre de punts de recollida ha de ser suficient per tal que no hi hagin desnivells >150 mm i pendents màxims del 0,5%, i per evitar una sobrecàrrega excessiva de la coberta. Quan per raons de disseny no s'instal·lin punts de recollida s'hauria de preveure algun mètode d'evacuació de les aigües de precipitació, com podrien ser sobreixidors.

Fases d'execució

Sistema de formació de pendents. Els baixants es protegiran amb para graves per impedir la seva obstrucció durant l'execució del sistema de pendents. El pendent recomanat és el màxim possible, sempre que quedi garantida la permanència de la capa de grava en el gruix necessari per a la protecció i llast del sistema. El seu gruix estarà comprès entre 2 cm i 30 cm; en cas d'excedir el màxim, es recorrerà a una capa de difusió de vapor o xemeneies de ventilació. La inclinació de la formació de pendents quedarà condicionada, en el cas de cobertes amb paviment flotant i a la capacitat de regulació dels suports de les rajoles (resistència i estabilitat). Es rebaixarà al voltant dels albellons. El sistema de formació de pendents quedarà interromput per les juntes estructurals de l'edifici i per les juntes de dilatació. Abans de rebre la capa d'impermeabilització l'aspecte del suport serà sec i també estarà sec en el seu gruix. *Coberta transitable no ventilada.* El pendent estarà comprès entre l'1 i el 5% per a vianants i l'1 i el 15% per a vehicles. *Coberta ajardinada.* El pendent estarà comprès entre l'1 i el 5%. *Coberta no transitable.* Si la protecció és amb grava el pendent estarà comprès entre l'1 i el 5% i si és amb làmina autoprotegida estarà comprès entre l'1 i el 5%. *Coberta transitable ventilada.* El gruix del sistema de formació de pendents serà de 2 cm com a mínim. Es rebaixarà al voltant dels albellons. Quedarà interrompuda en les juntes estructurals de l'edifici i en les auxiliars de dilatació. La cambra d'aire haurà de permetre la difusió del vapor d'aigua a través de les obertures disposades a l'exterior, de manera que es garanteixi la ventilació creuada situant les sortides d'aire 30 cm per sobre de les entrades, i es disposen enfrontades.

Secció d'Edificis Educatius i Esportius
Servei d'Equipaments Municipals
C. de Comadaran,1 08304 Mataró
Tel 93 758 24 44

PLEC DE CONDICIONS TÈCNiques GENERALS

| | | | |
|----------------------------------|--|-------------|---------------------|
| CSV (Codi de verificació Segura) | IV7C27LIFY75Z6BPA76WERKU4Y | Data i hora | 15/03/2022 14:47:26 |
| Normativa | Aquest document incorpora signatura electrònica reconeguda d'acord amb la llei 59/2003, 19 de desembre, de signatura electrònica | | |
| Signat per | MARISOL CARRILLO MUÑOZ (CAP SERVEI D'EQUIPAMENTS MUNICIPALS) | | |
| Signat per | GREGORIO MOYA ROMERA (ARQUITECTE/A) | | |
| URL de verificació | https://seu.mataro.cat/verifirma/code/IV7C27LIFY75Z6BPA76WERKU4Y | Pàgina | 63/272 |



Barrera de vapor. Es col·locarà immediatament damunt del sistema de formació de pendent quan es prevegi que puguin haver-hi condensacions. La barrera de vapor ascendirà pels laterals i s'adherirà mitjançant soldadura a la làmina impermeabilitzant. Quan s'emprin les làmines de baixes prestacions, no serà necessària la soldadura d'encavalcament entre peces ni la soldadura amb la làmina impermeable. Per les làmines d'altres prestacions ha d'estendre's sota el fons i els laterals de la capa d'aïllament tèrmic. Segons CTE-DB HE1 Limitació de la demanda energètica

Capa separadora. Haurà d'intercalar-se una capa separadora per a evitar el risc de punxonament de la làmina impermeable. Serà necessària quan s'empi impermeabilització amb làmines de PVC plastificat sobre panells, com el poliestirè, que provoquin la migració de plastificants del PVC, quan la impermeabilització sigui amb làmines de PVC amb soldadura en fred o de EPDM, sobre panells aïllants sintètics o quan la impermeabilització sigui amb làmines asfàltiques aplicades amb bufador sobre qualsevol panell d'aïllament tèrmic, excepte els classificats com A1 i A2-s1,d0.

Aïllament tèrmic. Ha de col·locar-se de forma contínua i estable.

Capa de impermeabilització. Els paraments on ha d'anar col·locada la impermeabilització, han d'adequar-se i preparar-se per a assegurar que resulti correctament adherida i amb junta estanca. Hauran de preparar-se amb esquerdejat, mestrejat o remolinat. La capa d'impermeabilització quedarà desolidaritzada del suport, i de la capa de protecció només en el perímetre i en els punts singulars. Les condicions exigides són: estabilitat dimensional, compatibilitat amb els elements que es col·locaran a sobre, superfície llisa i de formes suaus, pendent adequat i humitat limitada. La impermeabilització ha de col·locar-se en direcció perpendicular a la línia de màxim pendent. Els encavalcaments s'han de realitzar en el mateix sentit que el corrent de l'aigua i no han de quedar alineats amb els de les fileres contigües. S'evitaran bosses d'aire en les làmines adherides. La imprimació ha de ser del mateix material que la làmina impermeabilitzant. Quan la impermeabilització sigui bituminosa, s'emprarà sistema bicapa, alternant les armadures per assegurar l'estabilitat dimensional i la resistència al punxonament. Quan la impermeabilització sigui de material bituminós o bituminós modificat i quan el pendent sigui major del 15%, han d'utilitzar-se sistemes fixats mecànicament. Si el pendent està comprès entre el 5 i el 15%, han d'usar-se sistemes adherits.

Producte antiarrels (coberta ajardinada). Es col·locarà fins arribar a la part superior de la capa de terra.

Capa drenant (coberta ajardinada). El gruix mínim de la capa de grava serà de 5 cm i servirà de primera base a la capa filtrant. La sorra de riu tindrà un gruix mínim de 3 cm i s'estendrà uniformement sobre la capa de grava. Les conduccions dels recs per aspersió fins als ruixadors es realitzaran per la capa drenant. Les instal·lacions que hagin de discórrer pel terrat han de realitzar-se, preferentment, per les zones perimetrals evitant el seu pas pels vessants.

Terra de plantació (coberta ajardinada). Es recomana que la profunditat de terra vegetal estigui compresa entre 20 i 50 cm. Els tipus de plantes que precisin major profunditat han de situar-se en zones de superfície aproximadament igual a l'ocupada per la projecció de la seva copa i pròximes als eixos dels suports de l'estructura. Es triaran preferentment espècies de creixement lent i que la seva altura no excedeixi els 6m. Els camins per als vianants disposats en les superfícies ajardinades poden realitzar-se amb sorra en una profunditat igual a la de la terra vegetal, separant-la d'aquesta per elements com murets de pedra maó o lloses de pissarra.

Capa de protecció. Amb protecció de grava. S'extremaran les mesures amb àrids de matxucat per a evitar riscos de punxonament. Els gruixos no podran ser menors de 5 cm i variaran en funció del tipus de coberta i l'altura de l'edifici, sempre tenint en compte que les cantonades aniran més llustrades que les vores i aquestes més que la zona central. Gruix de la capa ± 10 cm. **Amb enrajolat fix.** S'evitarà la col·locació a testa de les peces i s'establiran les juntes de dilatació necessàries per a prevenir les tensions d'origen tèrmic. Per a la realització de les juntes entre peces s'emprarà material de presa, les peces aniran col·locades sobre solera de 25 mm com a mínim, estesa sobre la capa separadora. **Amb enrajolat flotant.** Les peces sobre suports en enrajolat flotant han de disposar-se horitzontalment. Les peces o rajoles han de col·locar-se amb junta oberta. Les rajoles permetran, mitjançant una estructura porosa o per col·locació amb junta oberta, el flux d'aigua de pluja cap al pla inclinat de vessament, de manera que no es produeixin entollaments. **Amb capa de trànsit.** Quan l'aglomerat asfàltic s'aboqui en calent directament sobre la impermeabilització, el gruix mínim ha de ser 8 cm. Quan l'aglomerat asfàltic s'aboqui sobre una capa de morter que hi haurà sobre la impermeabilització, s'ha de col·locar entre aquestes dues capes una capa separadora per evitar-ne l'adherència de 4cm gruix com a màxim i armada de tal manera que s'eviti la seva fissuració.

Sistema d'evacuació d'aigües. La trobada entre la làmina impermeabilitzant i el baixant es resoldrà amb una peça especialment dissenyada i fabricada per a aquest ús, i compatible amb el tipus de impermeabilització escollit. Els albellons tindran un dispositiu de retenció dels sòlids amb elements que sobresurtin del nivell de la capa de formació de pendents per tal de minorar el risc d'obturgació. Es realitzaran pous de registre per a facilitar la neteja i manteniment dels desguassos. L'element que serveix de suport a la impermeabilització ha de rebaixar-se al voltant dels albellons o en tot el perímetre dels canalons. La impermeabilització ha de perllongar-se 10 cm com a mínim per sobre de les ales. La unió de la impermeabilitzant amb l'albelló o el canaló ha de ser estanca. Quan l'albelló es disposi a la part horitzontal de la coberta, ha de situar-se separat com a mínim 50 cm de les trobades amb els paraments verticals o amb qualsevol altre element que sobresurti de la coberta. La vora superior de l'albelló ha de quedar per sota del nivell de vessament de la coberta. Quan l'albelló es disposi en un parament vertical, la seva secció ha de ser rectangular. Quan es disposi un canaló a la part superior ha de quedar per sota del nivell de vessament de la coberta i ha d'estar fixat a l'element que serveix de suport. El suport de la impermeabilització al voltant dels albellons haurà de rebaixar-se, com a mínim, 15 mm per tal d'evitar que els solapaments entre les làmines i la peça especial no remuntin el nivell de vessament de la làmina, fet que provocaria entollaments. Els albellons es situen preferentment centrats entre els vessants o faldons per a evitar pendents excessius. En tot cas, separats almenys 0,5 m dels elements sobresortints i 1 m dels racons o cantons.

Control i acceptació

Sistema de formació de pendents d'adequació a la D.T. Les juntes de coberta distanciades menys de 15 m.

Es realitzaran les comprovacions corresponents d'identificació i assaig en cada un dels següents capítols: Impermeabilització, Replanteig (segons el nombre de capes i la forma de col·locació de les làmines), Aïllament tèrmic i Acabats.

Amidament i abonament

m² totalment acabada, amidada en projecció horitzontal. Incloent sistema de formació de pendents, barrera de vapor, aïllant tèrmic, capes separadores, capes de impermeabilització, capa de protecció i punts singulars (evacuació d'aigües, juntes de dilatació), incloent els encavalcaments, part proporcional de minvaments i neteja final. En coberta ajardinada també s'inclou capa drenant, producte antiarrels, terra de plantació vegetalació. No inclou sistema de reg.

Secció d'Edificis Educatius i Esportius
Servei d'Equipaments Municipals
C. de Comadaran,1 08304 Mataró
Tel 93 758 24 44

PLEC DE CONDICIONS TÈCNiques GENERALS

| | | | |
|----------------------------------|---|-------------|---------------------|
| CSV (Codi de verificació Segura) | IV7C27LIFY75Z6BPA76WERKU4Y | Data i hora | 15/03/2022 14:47:26 |
| Normativa | Aquest document incorpora signatura electrònica reconeguda d'acord amb la llei 59/2003, 19 de desembre, de signatura electrònica | | |
| Signat per | MARISOL CARRILLO MUÑOZ (CAP SERVEI D'EQUIPAMENTS MUNICIPALS) | | |
| Signat per | GREGORIO MOYA ROMERA (ARQUITECTE/A) | | |
| URL de verificació | https://seu.mataro.cat/verifirma/code/IV7C27LIFY75Z6BPA76WERKU4Y | Pàgina | 64/272 |



Verificació

La prova de servei per a comprovar la seva estanquitat, ha de consistir en una inundació fins a un nivell de 5 cm per sota del punt més alt del lliurament durant 24 hores (quan no sigui possible la inundació, rec continu de la coberta durant 48 hores). Transcorregudes 24 hores de l'assaig d'estanquitat es destaparan els desguassos permetent l'evacuació d'aigües per a comprovar el bon funcionament d'aquests.

2 OBERTURES - LLUERNARIS

Element prefabricat pel tancament d'obertures, per la il·luminació de locals amb possibilitat de ventilació regulable en cobertes de pendent no superior al 5%. Muntatge de clara boia prefabricada de metacrilat, practicable o no, pel tancament del buit de il·luminació en cobertes.

Normes d'aplicació

Codi Tècnic de l'Edificació. RD. 314/2006. CTE-DB HS, Document Bàsic de Salubritat; CTE-HE1, Demanda energètica; CTE-HS1, Impermeabilitat; CTE-DB SI, Seguretat en cas d'incendi; CTE-DB HR, Protecció al soroll; CTE-DB SE-AE. Resistència la vent, Seguretat Estructural-Accions a l'edificació.

Decret d'Ecoeficiència, demanda energètica. D.21/2006.

Condicions acústiques, NBE-CA-88. BOE 8/10/1988.

UNE.

UNE 85.208-81. Permeabilitat a l'aire; UNE 85.212-83. Estanquitat; UNE 85.213-85. Resistència al vent; UNE 12.207:2000. Permeabilitat de l'aire.

UNE-EN ISO 140-4: Medición in situ del aislamiento acústico al ruido aéreo entre locales.

UNE-EN ISO 140-5: Medición in situ del aislamiento acústico al ruido aéreo de elementos de fachadas y de fachadas.

UNE-EN ISO 140-7: Medición del aislamiento acústico en los edificios y de los elementos de construcción. Parte 7: Medición in situ del aislamiento acústico de suelos al ruido de impactos

UNE-EN ISO 717: Evaluación del aislamiento acústico en los edificios y los elementos de construcción

UNE-EN ISO 717-1: Aislamiento a ruido aéreo. Para el cálculo del valor global de aislamiento y los términos de adaptación al espectro.

UNE-EN ISO 717-2: Aislamiento al ruido de impactos. Para el cálculo del valor global de aislamiento y los términos de adaptación al espectro.

Components

Cúpula, sòcol, sistema de fixació, membrana impermeabilitzant, bastiment de fusta per la fixació de clara boies col·locat sobre sòcol d'obra, muntatge de lluernari de plaques de policarbonat de 10 mm de gruix, amb suports de perfil d'alumini i junts d'estanquitat, pel a tancament del buit de il·luminació en cobertes.

Característiques tècniques mínimes

Cúpula. De material sintètic termoestable. Ha de ser impermeable i inalterable als agents atmosfèrics.

Sòcol. Pot ser prefabricat de materials de característiques similars als de la cúpula, o de fàbrica realitzada amb totxana i morter. Sòcol prefabricat amb fixacions mecàniques. Pels sòcols d'obra es col·loquen sobre llistó de fusta.

Sistema de fixació. Ha de ser estanc a la pluja.

Membrana impermeabilitzant. Ha de tenir una làmina de superfície autoprotegida.

Control i acceptació

Es realitzaran les comprovacions corresponents d'identificació i assaig en cada un dels següents capítols: Materials ceràmics, Impermeabilització, Cúpula, Sòcol de material sintètic i Sistema de fixació.

Execució

Condicions prèvies

El forjat garantirà l'estabilitat, amb fletxa mínima. No existirà cap incompatibilitat entre el impermeabilitzant de la coberta i el de la clara boia. La coberta estarà en la fase de impermeabilització. Es suspendran els treballs quan plougui, nevi o la velocitat del vent sigui superior a 50 km/h, en aquest últim cas es retiraran els materials i eines que puguin desprendre's. La impermeabilització de la coberta s'ha de realitzar abans de col·locar l'element. El suport s'ha d'anivellar amb una recrescuda de morter.

Fases d'execució

Replanteig.

Sòcol. L'element ha de ser estable i resistent. Les peces han d'estar col·locades a trencajunt i les filades han de ser horitzontals. Les cantonades han de quedar travades per filades alternes. Ha de quedar travada a l'obra a les trobades amb altres elements constructius.

Sòcol de fàbrica. Ambdues cares del sòcol haurien d'anar esquerdejades, arrebossat reglejat i remolinades de 1 cm de gruix.

Fixació del sòcol. *Clara boia per sòcol prefabricat:* el sòcol de la clara boia ha de quedar fixat mecànicament al suport. La distància entre les fixacions ha de ser ≤ 30 cm i sempre una a cada cantonada. Entre el sòcol i la clara boia hi ha d'haver un sistema de circulació d'aire per evitar condensacions. L'alçada del sòcol sobre la capa d'acabat de la coberta serà ≥ 15 cm. *Clara boia per sòcol d'obra col·locada sobre llistó de fusta:* ha d'estar fixada mecànicament al suport. Entre el sòcol i la clara boia hi ha d'haver un sistema de circulació d'aire per a evitar condensacions. Alçada del punt més baix de la clara boia sobre l'acabat de la coberta ≥ 15 cm. *Clara boia sense sòcol, col·locada sobre el sostre:* ha d'estar fixada mecànicament al sostre i la distància entre les fixacions ha de ser ≤ 40 cm. La superfície de fixació de la clara boia ha d'estar protegida fins al començament de la volta amb una làmina impermeabilitzant autoprotegida. La junta de unió entre la capa impermeabilitzant i la volta de la clara boia s'ha de segellar amb betum calent i ha de ser ≥ 4 cm.

Protecció i impermeabilització del sòcol. La membrana impermeabilitzant es col·locarà vorejant el sòcol fins a la cara interior i s'encavalcarà 30 cm sobre la impermeabilització de la coberta. La membrana cobrirà els claus de fixació (en el cas de sòcol prefabricat). Les làmines de impermeabilització es col·locaran encavallades. La imprimació ha de ser del mateix material que la làmina. S'evitaran bosses d'aire a les làmines adherides.

Fixació de la cúpula al sòcol o al sostre, i col·locació dels elements de protecció i d'estanquitat de les fixacions. El conjunt dels elements col·locats ha de ser estanc. Les clara boies es distribuiran de manera homogènia sobre la coberta de la zona a il·luminar evitant la

Secció d'Edificis Educatius i Esportius
Servei d'Equipaments Municipals
C. de Comadaran,1 08304 Mataró
Tel 93 758 24 44

PLEC DE CONDICIONS TÈCNiques GENERALS

| | | | |
|----------------------------------|--|-------------|---------------------|
| CSV (Codi de verificació Segura) | IV7C27LIFY75Z6BPA76WERKU4Y | Data i hora | 15/03/2022 14:47:26 |
| Normativa | Aquest document incorpora signatura electrònica reconeguda d'acord amb la llei 59/2003, 19 de desembre, de signatura electrònica | | |
| Signat per | MARISOL CARRILLO MUÑOZ (CAP SERVEI D'EQUIPAMENTS MUNICIPALS) | | |
| Signat per | GREGORIO MOYA ROMERA (ARQUITECTE/A) | | |
| URL de verificació | https://seu.mataro.cat/verifirma/code/IV7C27LIFY75Z6BPA76WERKU4Y | Pàgina | 65/272 |



coincidència amb els elements estructurals i passarà el mateix amb les juntes de dilatació. **Cúpula.** Quan vagi sobre sòcol de fàbrica anirà fixada als tacs disposats al sòcol interposant les volanderes de goma. En el cas de claraboies amb sòcol prefabricat, es fixarà a la coberta amb claus separats 30 cm. Per a cúpules practicables s'utilitzarà un cercle rígid solidari a la cúpula amb ribet de goma pel tancament hermètic amb el sòcol. Durà un dispositiu d'obertura accionable des de l'interior del local que permetrà graduar l'obertura de la claraboia i deixar-la fixa a la posició desitjada. En els locals on puguin produir-se gasos i vapors industrials agressius serà necessari realitzar un estudi especial de protecció de claraboies. Quan puguin produir-se efectes de succió sobre la coberta superiors a 50 kg/m², es recomana fer un estudi especial de la fixació de la claraboia. Quan siguin previsibles temperatures ambient superiors a 40°C s'utilitzaran exclusivament claraboies amb sòcol prefabricat. **Bastiment.** Replanteig de la posició i dels elements de fixació del bastiment. Anivellació del bastiment i fixació a l'obra. Retirada dels elements de protecció i repàs dels forats amb massilla. S'ha de muntar amb elements que garanteixin l'escarlat fins que quedi ben travat a l'obra. En treure aquests elements de protecció s'han de tapar els forats amb massilla. El bastiment ha de quedar travat a l'obra amb fixacions mecàniques a distàncies ≤ 30 cm.

Control i acceptació

Els materials o unitats d'obra que no s'ajustin a les especificacions haurien de ser retirats o, s'hauria d'enderrocar o reparar la part d'obra afectada.

Amidament i abonament

ut de claraboia col·locada amb cúpula sobre sòcol. Completament acabada D.T. Inclouent la part proporcional de minvaments i encavalcades, esquerdejat, arrebossat reglejat i remolinades per ambdues cares per a sòcols de fàbrica, elements especials, protecció durant les obres i neteja final.

2.1 Claraboies transitables

Formació de claraboia trepitjable de peces de vidre emmollat i premsat, col·locades amb morter de ciment, capaces de suportar sobrecàrregues no superiors a 600 kg/m², en cobertes planes de pendent no superior al 15%.

Components

Rajola de vidre, junta entre plaques, la resta de components de la instal·lació, armadura en barres corrugades per la formació de claraboies trepitjables, encofrat amb tauler de fusta per la formació de claraboies trepitjables.

Característiques tècniques mínimes

Rajola de vidre. Modelat de vidre amb un mòdul d'elasticitat de 7.300 kg/m², una transmissió lluminosa del 90%, amb el gruix mínim de les parets de 10 mm. Presentarà dibuix antilliscant a la seva cara trepitjable i cavitat a l'oposada, la superfície lateral haurà d'assegurar l'adherència al formigó.

Junta entre plaques. Planxa de plom de 2,50 mm de gruix, màstic d'aplicació en calent amb base de quitrà i fibra de vidre i segellat que haurà de ser incorruptible i impermeable, compatible amb el vidre i el màstic de replè.

Làmina separadora. Làmina bituminosa de 0,30 cm de gruix.

Control i acceptació

Es realitzaran les comprovacions corresponents d'identificació i assaig en cada un dels següents capítols: Rajola de vidre, Formigó armat i Làmina separadora.

Execució

Condicions prèvies

La resta de l'estructura garantirà l'estabilitat, amb fletxa mínima, de placa de vidre i el material màstic de replè.

S'han d'aturar els treballs quan la velocitat del vent sigui superior a 50 km/h o plougui. S'ha de col·locar sobre el suport. Abans de començar l'execució de la placa, una làmina bituminosa de gruix ≥ 0,3 cm que ha de complir les especificacions del seu plec de condicions.

Fases d'execució

Neteja i preparació de l'encofrat.

Replanteig de les línies dels nervis.

Col·locació de les peces.

Rajoles de formigó translúcid. Les rajoles es distribuïran de manera homogènia en la coberta del local a il·luminar, evitant la coincidència amb les juntes de l'edifici. Cada placa de formigó translúcid estarà sustentada, almenys en dos dels seus costats oposats, per elements estructurals capaços de resistir el pes propi de la placa i les sobrecàrregues previsibles sobre la mateixa. El lliurament mínim de les plaques serà de 8 cm en el suport i la separació entre els modelatges de 5 cm. Es garantirà una fletxa no superior al 1/400 de la llum en les dues direccions.

Formigó armat. El formigó s'estendrà entre els modelats, es col·locaran les armadures, abocant-se després formigó fins a enrasar amb la cara superior de les rajoles. Es compactarà mitjançant picat.

Junta entre plaques. La planxa de plom es col·locarà en el moment del formigonat de les plaques. Els solapaments entre planxes seran de 10 mm.

Làmina separadora. Garantirà la independència de la placa als esforços originats per les deformacions de la resta de l'obra.

Paràmetres de col·locació. Les lloses amb un gruix de 25mm, els nervis perimetrals han de tenir un gruix superior o igual a 13cm, recolzar-se sobre un suport superior o igual a 8cm, amb una alçada del segellat inferior, superior o igual a 1,65cm; les lloses amb un gruix de 50mm, els nervis perimetrals han de tenir un gruix superior o igual a 15cm, recolzades sobre un suport superior o igual a 10cm, amb una alçada del segellat inferior, superior o igual a 2,35cm.

Armadura. Les armadures col·locades han d'estar netes, sense òxids no adherents, pintures, greixos ni altres substàncies perjudicials. Les armadures principals han de ser perpendiculars tant al suport com a les armadures secundàries i han de ser paral·leles al perímetre del suport. Hi ha d'haver una doble armadura en els nervis perimetrals de suport. Les armadures han d'estar subjectades sòlidament entre elles perquè puguin mantenir la seva posició durant l'abocada i la compactació del formigó. Distància entre les barres i les peces de vidre: >= 2 cm. Recobriment d'armadures: >= 1 cm.

Encofrat. Els elements que formen l'encofrat i les seves unions han de ser suficientment rígids i resistent per a garantir les toleràncies dimensionals i per suportar, sense assentaments ni deformacions perjudicials, les accions estàtiques i dinàmiques que comporta el seu formigonament i compactació. Ha de ser suficientment estanc per impedir una pèrdua apreciable de pasta entre les juntes. El fons de l'encofrat ha de ser net en el moment de formigonar. Ha d'estar muntat de manera que permeti un desencofratge fàcil, que s'ha de fer sense xocs ni sotragades. El número i la separació dels puntals de suport de l'encofrat, ha de ser d'acord amb la càrrega total de l'element a formigonar. Han d'anar degudament travats en ambdós sentits. Els moviments locals de l'encofrat han de ser <= 5 mm, i els moviments del conjunt han de ser inferiors a 1/1000 de la llum. El termini del desencofrat ha de ser el que indiqui la D.F.

Secció d'Edificis Educatius i Esportius
Servei d'Equipaments Municipals
C. de Comadaran,1 08304 Mataró
Tel 93 758 24 44

PLEC DE CONDICIONS TÈCNiques GENERALS

| | | | |
|----------------------------------|--|-------------|---------------------|
| CSV (Codi de verificació Segura) | IV7C27LIFY75Z6BPA76WERKU4Y | Data i hora | 15/03/2022 14:47:26 |
| Normativa | Aquest document incorpora signatura electrònica reconeguda d'acord amb la llei 59/2003, 19 de desembre, de signatura electrònica | | |
| Signat per | MARISOL CARRILLO MUÑOZ (CAP SERVEI D'EQUIPAMENTS MUNICIPALS) | | |
| Signat per | GREGORIO MOYA ROMERA (ARQUITECTE/A) | | |
| URL de verificació | https://seu.mataro.cat/verifirma/code/IV7C27LIFY75Z6BPA76WERKU4Y | Pàgina | 66/272 |



Abocada del morter en els nervis. El conjunt dels elements col·locats ha de ser estanc. El conjunt de l'element ha de ser monolític. Les peces han de quedar alineades longitudinalment i transversalment. No hi ha d'haver cap contacte entre l'armadura o el suport metàl·lic i les peces de vidre. El junt perimetral ha d'estar segellat per dues zones, la inferior amb un mastic d'aplicació en calent compost per quitrà i fibra de vidre; i la resta amb un segellat incorruptible, impermeable i compatible amb el vidre i amb el segellat. El morter ha de quedar enrasat amb la cara superior de les peces. Les rajoles i el formigó armat formaran entre si una retícula ortogonal. La superfície total de lluernaris estarà en funció de les coordenades geogràfiques de l'emplaçament, la neteja de l'ambient a l'interior del local i l'altura d'aquest.

Control i acceptació

Els materials o unitats d'obra que no s'ajustin a l'especificat haurien de ser retirats o, s'hauria d'enderrocar o reparar la part d'obra afectada.

Amidament i abonament

m² de solera de modelats trepitjables de vidre premsat. Completament acabada segons projecte. Incloent part la proporcional de minvaments i solapes, encofrat i desencofrat, part proporcional d'elements de dilatació i segellat de juntes, protecció durant les obres i neteja final. kg d'armadura, de pes calculat segons especificacions de la D.T.

SUBSISTEMA FAÇANES

1 OBERTURES

Part semitransparent de l'envolvent tèrmica d'un edifici, practicables o no, que dona prestacions de lluminositat, confort, ventilació i connexió.

Normes d'aplicació

Codi Tècnic de l'Edificació. RD 314/2006. CTE-HE1, Demanda energètica; en relació a al transmissió tèrmica (U), i factor solar (Fs) i permeabilitat a l'aire. CTE-HS1, Impermeabilitat, en relació a la trobada de les façanes amb obertures. CTE DB SU seguretat d'utilització. CTE-DB SE-AE, Document Bàsic Seguretat Estructural-Accions a l'Edificació. CTE- DB HR, Protecció enfront del soroll.

Decret d'Ecoeficiència, demanda energètica. D. 21/2006.

Norma bàsica de la edificació sobre condicions acústiques en los edificios, NBE-CA-88. BOE. 8/10/1988.

UNE.

UNE 12.207:2000. Fusteria material, segons UNE 85.218.1985. UNE 85103:1991 Puertas i cancelas pivotantes abatibles. Definiciones, clasificación y características. UNE 85.222:1985 Ventanas. Acristalamiento y métodos de montaje, col·locació amb llistó de vidre o amb perfils conformats de neoprè.

UNE-EN ISO 140-4: Medición in situ del aislamiento acústico al ruido aéreo entre locales.

UNE-EN ISO 140-5: Medición in situ del aislamiento acústico al ruido aéreo de elementos de fachadas y de fachadas.

UNE-EN ISO 140-7: Medición del aislamiento acústico en los edificios y de los elementos de construcción. Parte 7: Medición in situ del aislamiento acústico de suelos al ruido de impactos

UNE-EN ISO 717: Evaluación del aislamiento acústico en los edificios y los elementos de construcción

UNE-EN ISO 717-1: Aislamiento a ruido aéreo. Para el cálculo del valor global de aislamiento y los términos de adaptación al espectro.

UNE-EN ISO 717-2: Aislamiento al ruido de impactos. Para el cálculo del valor global de aislamiento y los términos de adaptación al espectro.

1.1 Envidrament

1.1.1 Vidres plans

Vidre estirat a màquina, de cares planes i paral·leles. Fabricat en diversos gruixos, capes i qualitats. Forma part de les obertures dels edificis. Els vidres en funció del seu ús i composició es classifiquen en:

Vidre Simple. Envidrament format per una sola fulla de vidre.

Vidre Laminat. Envidrament format per una o més llunes unides per làmina butiral, tractades superficialment o no, suspès amb perfil conformat de neoprè a la fusteria aconseguint un conjunt unitari que resti unit en cas de ruptura.

Vidre Aïllant o doble. Envidrament format per dos vidres separats per cambra d'aire aconseguint aïllament o control tèrmic, acústic o solar per mitjà del tractament dels vidres.

Vidre Trempat. Envidrament format per una lluna o vidre imprès sotmès a un tractament tèrmic de trempat amb més resistència als esforços d'origen mecànic i tèrmic.

Vidre resistent al foc. Envidrament format per vidres trempats, laminats amb intercalats intumescent, o bé amb vidres revestits amb capes d'òxids metàl·lics.

Components

Vidre. En funció del gruix de cadascuna de les fulles, els vidres plans es classifiquen en: vidre prim (1,5 a 1,75mm), vidre semidoble (2 a 2,5mm), vidre doble (3mm), cristallina (4-6mm) i lluna polida (4-10mm). En funció dels productes vitris utilitzats el vidre pot ser: *Vidre incolor:* transparent i de cares completament paral·leles. *Vidre de baixa emissió:* incolor, tractat superficialment per una cara amb òxids metàl·lics i metalls nobles i aconseguint reduir les pèrdues de calor per radiació. *Vidre de color filtrant:* acolorit en massa amb òxids metàl·lics, reduint el pas de radiacions infraroges, visibles i ultraviolades. *Vidre de color:* acolorit en massa mitjançant addició d'òxids metàl·lics estables.

Vidre de protecció solar: incolor, de color filtrant, o de color, amb una de les seves cares tractada mitjançant dipòsit de capa de silici elemental, obtenint una alta reflexió de llum visible i infraroja solar. *Vidre imprès:* translúcid, obtingut per bugada contínua i posterior laminació de la massa de vidre en fusió.

Sistema de fixació. Amb massilles, bandes preformades, o perfils de PVC. L'envidrament anirà suportat pels bastiments de la corresponent fusteria de fusta, d'acer, d'alumini, de PVC, o bé fixat directament a l'estructura mitjançant fixacions mecàniques o elàstiques.

Característiques tècniques mínimes

Vidres. Vidre laminat. Compost per dos o més llunes unides per interposició de làmines de matèria plàstica quedant, en cas de trencament, adherits els trossos de vidre al butiral. El nombre de fulles serà com a mínim: dues en cas de baranes i ampits; tres en cas d'envidrament antirrobatori; quatre en cas d'envidrament antibala. *Vidres aïllants tèrmics i acústics.* Conjunt format per dos o més llunes, separades entre si per cambres d'aire deshidratat. La separació entre llunes està definida per un perfil separador, generalment metàl·lic, en el seu interior s'introdueix el producte dessecant i l'estanquitat està assegurada mitjançant un doble segellat perimetral (vidre amb cambra d'aire). L'aïllament acústic es millora, omplint la cambra amb gasos i utilitzant vidres laminars amb resines. *Vidres de control solar.* Són vidres que fan treballar la transparència, modificant-la segons el grau de protecció contra la radiació solar directa. Poden ser vidres colorats en massa i/o amb tractaments superficials, que generen unes capes (incolores, colorades i reflectants) en una de les superfícies del vidre. Poden

Secció d'Edificis Educatius i Esportius

Servei d'Equipaments Municipals

C. de Comadaran,1 08304 Mataró

Tel 93 758 24 44

PLEC DE CONDICIONS TÈCNiques GENERALS

| | | | |
|----------------------------------|--|-------------|---------------------|
| CSV (Codi de verificació Segura) | IV7C27LIFY75Z6BPA76WERKU4Y | Data i hora | 15/03/2022 14:47:26 |
| Normativa | Aquest document incorpora signatura electrònica reconeguda d'acord amb la llei 59/2003, 19 de desembre, de signatura electrònica | | |
| Signat per | MARISOL CARRILLO MUÑOZ (CAP SERVEI D'EQUIPAMENTS MUNICIPALS) | | |
| Signat per | GREGORIO MOYA ROMERA (ARQUITECTE/A) | | |
| URL de verificació | https://seu.mataro.cat/verifirma/code/IV7C27LIFY75Z6BPA76WERKU4Y | Pàgina | 67/272 |



anomenar els següents tipus: vidre reflector, lluna amb una de les seves cares reflectants, obtinguda mitjançant una capa metàl·lica dipositada per piròlisi; vidre filtrant, llunes colorades, mitjançant l'addició d'òxids metàl·lics estables, no deformen les imatges al seu través. Redueixen el pas de les radiacions infraroges, visibles i ultraviolades. *Vidre trempat.* Sotmès a un tractament tèrmic de trempat, que li confereix un augment de resistència a esforços d'origen mecànic i tèrmic, pel que és obligada la seva col·locació en claraboies, i en qualsevol element translúcid de coberta. *Vidres de seguretat.* Vidres que han estat sotmesos a un tractament tèrmic de trempat, augmentant la seva resistència als esforços d'origen mecànic i tèrmic, o poden ser vidres laminars normals o que poden incorporar capes de policarbonat. Es classifiquen en els següents nivells de seguretat: Nivell A-Seguretat física (impactes fortuïts, caiguda persones, etc., Nivell B-Anti-agressió i anti-obatori (impactes intencionats d'objectes contundents), Anti-bala (Impactes de munició d'arma). *Vidres resistents al foc.* Vidres obtinguts per diferents tractaments i composicions: vidres trempats, vidres laminats amb intercalats intumescents o gels i vidres revestits amb capes d'òxids metàl·lics.

Sistema de fixació. Les folgances entre el vidre i el galze s'ompliran mitjançant emmassillat total, bandes preformades, perfils de PVC o EPDM, etc. Les llunes s'encunyaran al bastidor mitjançant perfil continu o tascó de suport, (perimetrals i laterals o separadors), de naturalesa incorruptible, inalterable a temperatures entre $-10\text{ }^{\circ}\text{C}$ i $+80\text{ }^{\circ}\text{C}$, compatible amb els productes d'estanquitat i el material que estigui constituït el bastidor.

Control i acceptació

Es realitzaran les comprovacions corresponents d'identificació i assaig en cada un dels següents capítols: Vidre i Escumes elastomèriques.

Execució

Condicions prèvies

La fusteria haurà de ser muntada i fixada, amb les imprimacions i tractaments que calguin, i amb tots els ferratges muntats. S'ha de col·locar de manera que no quedi sotmès als esforços produïts per contraccions, dilatacions o deformacions del suport. Ha de quedar ben fixat en el seu emplaçament. No ha d'estar en contacte amb d'altres vidres, ni amb formigó o metalls. Tots els materials utilitzats han de ser compatibles entre ells. El conjunt ha de ser totalment estanc. Quan el vidre és reflector, la superfície reflectora ha d'anar col·locada a l'exterior. Si són exteriors, s'han de col·locar sobre tancaments amb oficis de drenatge. Se suspendran els treballs quan la seva col·locació s'efectuï des de l'exterior, la velocitat del vent sigui superior a 50 km/h i la temperatura sigui inferior a 0°C . Quan estigui format per dues llunes de diferent gruix, la més prima es col·locarà a l'exterior i la més gruixuda a l'interior.

Vidre trempat. El vidre ha de portar totes les manufactures necessàries per a la seva posada a l'obra i no s'admet cap manufactura posterior. Les peces metàl·liques de fixació han de portar una làmina de neoprè entre el vidre i el metall.

Fases d'execució

Fusteria vista. Els bastidors estaran equipats de galzes, col·locant l'envidrament amb les folgances perimetrals i laterals especificades a les normes UNE, que emplenades posteriorment serviran perquè l'envidrament no pateixi en cap punt esforços deguts a les seves pròpies dilatacions o contraccions. El vidre es fixarà al galze mitjançant un ribet, que depenent del tipus de bastidor seran: bastidors de fusta, ribets de fusta o metàl·lics clavats o cargolats al cercol; bastidors metàl·lics, ribets de fusta cargolats al cercol o metàl·lics cargolats o mitjançant clips; bastidors de PVC, ribets mitjançant clips, metàl·lics o de PVC; bastidors de formigó, ribets cargolats a tacs de fusta prèviament rebuts en el cercol o amb la interposició d'un cercol auxiliar de fusta o metàl·lic que permeti la reposició o substitució eventual de la fulla de vidre. Les llunes s'encunyaran al bastidor mitjançant perfil continu o tascons de suport (perimetrals i laterals o separadors).

Tascons de suport. En bastidors d'eix de rotació vertical, un sol tascó de suport situat al costat més proper al pern en el bastidor a la francesa, i també un sol tascó de suport en l'eix de gir per a bastidor pivotant. En els altres casos sempre de dos en dos se situen a una distància dels cantons del volum igual a $L/1$.

Tascons laterals. Com a mínim dues parelles per cada costat del bastidor, situats en els extrems dels mateixos i a una distància de $1/10$ de la seva longitud i pròxims als tascons de suport i perimetrals, però mai coincidint amb ells.

Segellat. Per aconseguir l'estanquitat entre les llunes i els seus marcs es segellarà la unió amb massilles elàstiques, bandes preformades autoadhesives o perfils extrusionats elàstics.

Toleràncies d'execució. Alçària del galze i franquia perimetral: Vidres laminars o simples de gruix $\leq 10\text{ mm}$, i alçàries de galzes de 10 a 25 mm (toleràncies de $\pm 1,0$ a $\pm 2,5\text{ mm}$), i franquícies perimetrals de 2 a 6 mm , (toleràncies de $\pm 0,5$ a $\pm 1,0\text{ mm}$); Vidres laminars o simples de gruix $\geq 10\text{ mm}$, i alçàries de galzes de 16 a 25 mm (toleràncies de $\pm 1,5$ a $\pm 2,5\text{ mm}$), franquícies perimetrals de 5 a 6 mm (toleràncies de $\pm 0,5$ a $\pm 1,0\text{ mm}$); Vidres amb cambra d'aire de gruix $\leq 20\text{ mm}$, i alçàries de galzes de 18 a 25 mm (toleràncies de $\pm 1,5$ a $\pm 2,5\text{ mm}$), les franquícies perimetrals de 3 a 5 mm (toleràncies $\pm 0,5\text{ mm}$.); Vidres amb cambra d'aire $\geq 20\text{ mm}$ de gruix, i alçàries de galzes de 20 a 25 mm (toleràncies de $\pm 2,0$ a $\pm 2,5\text{ mm}$), i franquícies perimetrals de 4 a 5 mm (toleràncies $\pm 0,5\text{ mm}$.); En el cas de la col·locació amb perfils conformats de neoprè, la franquícia pot reduir-se fins a 2 mm . *Amplària del galze i franquícia lateral:* Les toleràncies de la franquícia lateral són per als vidres col·locats a l'anglesa o amb llistó; Vidre simple de gruix *Amplària del galze i franquícia lateral:* Vidre de gruix de 6 a 60 mm , franquícia lateral amb tolerància de $\pm 0,5\text{ mm}$ i amplària de galze amb tolerància de $\pm 1,0$ a $\pm 6,5\text{ mm}$, en funció del seu gruix.

Vidres. Els vidres haurien de ser protegits amb les condicions adequades per a evitar deterioracions originades per causes químiques, impressions produïdes per la humitat, ja sigui per caiguda d'aigua sobre els vidres o per condensacions degudes al grau higrotèrmic de l'aire i variacions de temperatura; ,mecàniques, cops, ratlladures de superfície, etc. *Envidrament amb vidre laminar i perfil continu.* Serà del tipus especificat i no tindrà discontinuïtats. Les variacions en el gruix no seran superiors a $\pm 1\text{ mm}$ o variacions superiors a $\pm 2\text{ mm}$ en la resta de les dimensions. *Envidrament amb vidre doble i perfil continu.* Serà del tipus especificat i no tindrà discontinuïtats. Les variacions en el gruix no seran superiors a $\pm 1\text{ mm}$ o variacions superiors a $\pm 2\text{ mm}$ en la resta de les dimensions. Col·locació del vidre de doble fulla: en cas de fulles amb diferent gruix, la més gruixuda no s'ha col·locat a l'interior. *Envidrament amb vidre doble i massilla.* Col·locació correcta dels tascons, amb tolerància en la seva posició $\pm 4\text{ cm}$. Col·locació de la massilla sense discontinuïtats, esquerdes o falta d'adherència. Les variacions en el gruix no seran superiors a $\pm 1\text{ mm}$ o variacions superiors a $\pm 2\text{ mm}$ en la resta de les dimensions. Col·locació del vidre de doble fulla: en cas de fulles amb diferent gruix, la més gruixuda no s'ha de col·locar a l'interior.

Segellat. Es verificarà que la secció mínima del material de segellat en massilles plàstiques d'enduriment ràpid és de 25 mm^2 ; i en massilles plàstiques d'enduriment lent és de 15 mm^2 .

Control i acceptació

Comprovació una cada 50 envidraments, però com a mínim d'un per planta.

Es realitzaran les comprovacions corresponents d'identificació i assaig en cada un dels següents capítols: Vidres, Envidrament amb vidre laminar i perfil continu, Envidrament amb vidre doble i perfil continu, Envidrament amb vidre doble i massilla i Segellat.

Amidament i abonament

m^2 amidada la superfície envidriada totalment acabada. Incloent sistema de fixació: emmassillats, bandes preformades, etc..., protecció i neteja final.

Secció d'Edificis Educatius i Esportius
Servei d'Equipaments Municipals
C. de Comadaran,1 08304 Mataró
Tel 93 758 24 44

PLEC DE CONDICIONS TÈCNiques GENERALS

| | | | |
|----------------------------------|--|-------------|---------------------|
| CSV (Codi de verificació Segura) | IV7C27LIFY75Z6BPA76WERKU4Y | Data i hora | 15/03/2022 14:47:26 |
| Normativa | Aquest document incorpora signatura electrònica reconeguda d'acord amb la llei 59/2003, 19 de desembre, de signatura electrònica | | |
| Signat per | MARISOL CARRILLO MUÑOZ (CAP SERVEI D'EQUIPAMENTS MUNICIPALS) | | |
| Signat per | GREGORIO MOYA ROMERA (ARQUITECTE/A) | | |
| URL de verificació | https://seu.mataro.cat/verifirma/code/IV7C27LIFY75Z6BPA76WERKU4Y | Pàgina | 68/272 |



En la majoria dels vidres plans cal prendre el múltiple immediatament superior tant en llargària com en amplària de 3cm.

SUBSISTEMA DEFENSES

1 BARANES

Defensa formada per barana composta de bastidor (pilastres i baranes), passamans i entrepilastres, ancorada a elements resistents com ara forjats, soleres i murs per a la protecció de persones i objectes de risc de caiguda entre zones situades a diferent alçada.

Normes d'aplicació

Codi Tècnic de l'Edificació. RD 314/2006. DB SE-AE, DB SU.

Recobriments galvanitzats en calent sobre productes, peces i articles diversos construïts o fabricats amb acer o altres materials ferri. RD 2351/1985.

Especificacions tècniques dels tubs d'acer inoxidable soldades longitudinalment. RD 2605/1985.

Components

Bastidor, passamà, entrepilastres, ancoratges i peces especials, normalment en baranes d'alumini per a fixació de pilastres i en baranes amb cargols.

Característiques tècniques mínimes

Bastidor. Els perfils que conformen el bastidor podran ser d'acer galvanitzat, aliatge d'alumini anoditzat, etc.

Passamans. Reunirà les mateixes condicions exigides a la baranes. En cas d'utilitzar cargols de fixació, per la seva posició, quedaran protegits del contacte directe amb l'usuari.

Entrepilastres. Els entrepilastres per a reple dels buits del bastidor podran ser de polimetacrilat, polièster reforçat amb fibra de vidre, PVC, fibrociment, etc..., amb gruix mínim de 5 mm, així mateix podran ser de vidre (armat, temperat o laminat), etc.

Ancoratges. Els ancoratges podran realitzar-se mitjançant: *placa aïllada*, en baranes d'acer per a fixació de les pilastres quan els seus eixos distins de la vora del forjat no menys de 10 cm i per a fixació de baranatges als murs laterals; *platina contínua*, en baranes d'acer per a fixació de les pilastres quan els seus eixos distins de la vora del forjat no menys de 10 cm, coincidint amb algun element prefabricat del forjat; *angular continu*, en baranes d'acer per a fixació de les pilastres quan els seus eixos distins de la vora del forjat no menys de 10 cm, o se situïn en la seva cara exterior; *pota d'agafament*, en baranes d'alumini, per a la fixació de les pilastres quan els seus eixos distins de la vora del forjat mínim 10 cm.

Peça especial. Normalment en baranes d'alumini per la fixació de pilastres i de baranatges amb cargols.

Control i acceptació

Es realitzaran les comprovacions corresponents d'identificació i assaig en cada un dels següents capítols: Perfils laminats i xapes, Tub d'acer galvanitzat, Perfils d'alumini anoditzat i Perfils de fusta.

Execució

Condicions prèvies

Les baranes s'ancoraran a elements resistents com ara forjats o soleres, i quan estiguin ancorades sobre ampits de fàbrica el gruix d'aquests serà superior a 15 cm. Sempre que sigui possible es fixaran els baranatges als murs laterals mitjançant ancoratges. Per prevenir el fenomen electroquímico de la corrosió galvànica entre metalls amb diferent potencial, s'adoptaran les mesures següents: Evitar el contacte entre dos metalls de diferent activitat, en cas de no poder evitar el contacte, s'hauran de seleccionar metalls pròxims a la sèrie galvànica; Aïllar elèctricament els metalls amb diferent potencial; Evitar l'accés d'aigua i oxigen a la zona d'unió dels dos metalls; També s'evitaran els següents contactes bimetal·lics: Zenc amb: acer, coure, plom i acer inoxidable; Alumini amb: plom i coure; Acer dolç amb: plom, coure i acer inoxidable; Plom amb: coure i acer inoxidable; Coure amb: acer inoxidable.

Es dissenyaran segons el punt 3.2 del DB SU, SU-1, Seguretat enfront al risc de caigudes.

Fases d'execució

Replantejada en obra la barana, es marcarà la situació dels ancoratges. Alineada sobre els punts de replanteig, es presentarà i aplomarà amb tornapunts, fixant-ne provisionalment als ancoratges mitjançant punts de soldadura o cargolat suau. En cas de formigonar els ancoratges es rebran directament; en cas de forjats, murs o amb morter de ciment es rebran als trams previstos. En forjats ja executats s'ancoraran mitjançant tacs d'expansió amb encastament, no menor de 45 mm, i cargols. Cada fixació es realitzarà com a mínim amb dos tacs separats entre si 50 mm. Els ancoratges garantiràn la protecció contra embranzides i cops durant tot el procés d'instal·lació. Així mateix mantindran l'aplatat de la barana fins que quedi definitivament fixada al suport. Es realitzaran, preferiblement, mitjançant plaques, platines o angulars, depenent de l'elecció del sistema i de la distància existent entre l'eix de les pilastres i la vora dels elements resistents. La unió del perfil de la pilastra amb l'ancoratge es realitzarà per soldadura, respectant-se les juntes estructurals mitjançant juntes de dilatació de 40 mm d'ample entre baranes. Sempre que sigui possible es fixaran els baranatges als murs laterals mitjançant ancoratges. Quan els entrepilastres i/o passamans siguin desmuntables, es fixaran amb cargols, ribets clavats, o peces d'acoblament desmuntables sempre des de l'interior.

Acabats. El sistema d'ancoratge al mur serà estanc, no originant penetració de l'aigua en el mateix mitjançant segellat i engravat amb morter, de la trobada de la barana amb l'element al que s'ancori. Quan els ancoratges d'elements tals com baranes o tamborets es realitzin en un plànol horitzontal de la façana, la junta entre l'ancoratge i la façana ha de realitzar-se de tal forma que s'impedeixi l'entrada d'aigua a través d'ella mitjançant el segellat, un element de goma, una peça metàl·lica o algun altre element que produeixi el mateix efecte.

Control i acceptació

Es realitzaran dues comprovacions cada 30 m. Es comprovarà que les barreres de protecció tinguin una resistència i una rigidesa suficient per a resistir la força horitzontal establerta en l'apartat 3.2 del Document Bàsic SE-AE, en funció de la zona en que es trobin. La força es considerarà aplicada a 1,2 m o sobre la vora superior de l'element, si aquest està situat a menys altura. En aquest cas, la barrera de protecció davant de seients fixos, serà capaç de resistir una força horitzontal a la vora superior de 3 kN/m i simultàniament amb ella, una força vertical uniforme de 1,0 kN/m, com a mínim, aplicada a la vora exterior. En les zones de tràfic i aparcament, els plafons o baranes i altres elements que delimitin àrees accessibles per als vehicles han de resistir una força horitzontal, uniformement distribuïda sobre una longitud de 1 m, aplicada a 1,2 m d'altura sobre el nivell de la superfície de rodatge o sobre la vora superior de l'element si aquest està situat a menys altura,

Secció d'Edificis Educatius i Esportius
Servei d'Equipaments Municipals
C. de Comadaran,1 08304 Mataró
Tel 93 758 24 44

PLEC DE CONDICIONS TÈCNiques GENERALS

| | | | |
|----------------------------------|--|-------------|---------------------|
| CSV (Codi de verificació Segura) | IV7C27LIFY75Z6BPA76WERKU4Y | Data i hora | 15/03/2022 14:47:26 |
| Normativa | Aquest document incorpora signatura electrònica reconeguda d'acord amb la llei 59/2003, 19 de desembre, de signatura electrònica | | |
| Signat per | MARISOL CARRILLO MUÑOZ (CAP SERVEI D'EQUIPAMENTS MUNICIPALS) | | |
| Signat per | GREGORIO MOYA ROMERA (ARQUITECTE/A) | | |
| URL de verificació | https://seu.mataro.cat/verifirma/code/IV7C27LIFY75Z6BPA76WERKU4Y | Pàgina | 69/272 |



el valor característic de la qual, es definirà en el projecte en funció de l'ús específic i de les característiques de l'edifici, no sent inferior a $q_k = 100$ kN.

Amidament i abonament

ml totalment acabat i col·locat. Inclouent els passamans i les peces especials.

SUBSISTEMA IMPERMEABILITZACIÓ I AÏLLAMENTS

1 AÏLLAMENTS TÈRMICS-ACÚSTICS

Materials o productes que tenen propietats per impedir o retardar la propagació de la calor, fred i/o sorolls. Aquests materials poden ser rígids, semirígids, flexibles, granulars, pulverulents o pastosos.

Normes d'aplicació

Codi Tècnic de l'Edificació. RD 314/2006. DB HE, d'Estalvi d'Energia. DB HE1, d'Estalvi d'Energia, Limitació de la demanda energètica. DB HR, Protecció enfront del soroll.
Ecoeficiència en els edificis. RD 21/2006.

R I T E. Reglamento de Instalaciones Térmicas en los edificios. RD 1027/2007 (BOE 29.08.2007).
Procediment bàsic per la certificació d'eficiència energètica d'edificis. RD 47/2007 (BOE 31.01.2007).
Correcció d'Errades del Reial Decret 47/2007, de 19 de gener, pel qual s'aprova el Procediment bàsic pel Procediment bàsic per la certificació d'eficiència d'edificis de nova construcció.
Condicions acústiques. NBE-CA-88. (BOE 8.10.1988)
Llei de protecció contra la contaminació acústica. Llei 16/2002.
Llei del soroll. Ley 37/2003.
Contaminació acústica. RD 1513/2005.
Normes sobre la utilització de les espumes d'urea-formol usades com aïllants a l'edificació. BOE. 113; 11.05.84
UNE
UNE-EN ISO 140-4: Medición in situ del aislamiento acústico al ruido aéreo entre locales.
UNE-EN ISO 140-5: Medición in situ del aislamiento acústico al ruido aéreo de elementos de fachadas y de fachadas.
UNE-EN ISO 140-7: Medición del aislamiento acústico en los edificios y de los elementos de construcción. Parte 7: Medición in situ del aislamiento acústico de suelos al ruido de impactos
UNE-EN ISO 717: Evaluación del aislamiento acústico en los edificios y los elementos de construcción
UNE-EN ISO 717-1: Aislamiento a ruido aéreo. Para el cálculo del valor global de aislamiento y los términos de adaptación al espectro.
UNE-EN ISO 717-2: Aislamiento al ruido de impactos. Para el cálculo del valor global de aislamiento y los términos de adaptación al espectro.

1.1 Rígids, semirígids i flexibles

Components

Aïllants rígids (poliestirè expandit, vidre cel·lular, llanes de vidre revestides amb làmines d'algun altre material), camises aïllants, aïllants semirígids, aïllants flexibles (llanes de vidre aglomerat amb material sintètic, llanes de roca aglomerada amb material industrial, poliuretans, polietilens), fixacions: material d'unió (adhesius o coles de contacte o de pressió, adhesius tèrmics) o amb subjeccions (feix d'alumini, perfils laterals, claus inoxidable amb cap de plàstic i cintes adhesives)

Característiques tècniques mínimes

Aïllament en camises aïllants. En canonades i equips situats a la intempèrie, les juntes verticals se segellaran convenientment. L'aïllament tèrmic de xarxes enterrades haurà de protegir-se de la humitat i dels corrents d'aigua subterrànies o vessaments. Les vàlvules, argolles i accessoris s'aïllaran preferentment amb casquets aïllants desmuntables de diverses peces, amb espai suficient perquè al llevar-los es puguin desmuntar aquelles.

Aïllament en plaques. Formació d'aïllament amb plaques i felts de diferents materials, poliestirè expandit, extruït, expandit amb ranures en una de les seves cares, expandit moldejat per a terra radiant, escumes de poliuretà, de llana de vidre o llana de roca, de suro aglomerat, de vidre cel·lular. Totes es poden col·locar fixades mecànicament, i sense adherir. Els poliestirens, llanes de vidre i suro aglomerat es poden col·locar també amb morter i adhesiu. Les de vidre cel·lular amb morter i pasta de guix. Les de poliuretà, llanes de vidre i suro aglomerat també es poden col·locar amb oxiasfalt. Només les plaques de poliestirè poden anar fixades als connectors que uneixen la paret passant amb l'estructura i subjectes a aquests mitjançant volanderes de plàstic.

Aïllament en plafons sandwich. Revestiments fonoabsorbents realitzats amb panells de planxa perforada i llana de roca a l'interior.
Control i acceptació

Etiqueta identificativa indicant la classe de producte, el tipus i els espessors. Els materials que vinguin avalats per Segells o Marques de Qualitat haurien de tenir la garantia per part del fabricant del compliment dels requisits i característiques mínimes exigides en el DB HE 1 del CTE, pel que podrà realitzar-se la seva recepció sense necessitat d'efectuar comprovacions o assajos. Les unitats d'inspecció estaran formades per materials aïllants del mateix tipus i procés de fabricació, amb el mateix espessor en el cas dels quals tinguin forma de placa o

Secció d'Edificis Educatius i Esportius
Servei d'Equipaments Municipals
C. de Comadaran,1 08304 Mataró
Tel 93 758 24 44

PLEC DE CONDICIONS TÈCNiques GENERALS

| | | | |
|---|--|--------------------|---------------------|
| CSV (Codi de verificació Segura) | IV7C27LIFY75Z6BPA76WERKU4Y | Data i hora | 15/03/2022 14:47:26 |
| Normativa | Aquest document incorpora signatura electrònica reconeguda d'acord amb la llei 59/2003, 19 de desembre, de signatura electrònica | | |
| Signat per | MARISOL CARRILLO MUÑOZ (CAP SERVEI D'EQUIPAMENTS MUNICIPALS) | | |
| Signat per | GREGORIO MOYA ROMERA (ARQUITECTE/A) | | |
| URL de verificació | https://seu.mataro.cat/verifirma/code/IV7C27LIFY75Z6BPA76WERKU4Y | Pàgina | 70/272 |



flassada. Les fibres minerals duren SEGELL INCE i ASTM-C-167 indicant les seves característiques dimensionals i la seva densitat aparent. Aquestes característiques es determinaran cada 1.000 m² de superfície o fracció, en camises aïllants cada 100 m o fracció i en formigons cel·lulars espumosos cada 500 m² o fracció.

Execució

Condicions prèvies

L'aïllament ha de quedar ben adherit al suport, excepte quan es col·loca no adherit. Ha de tenir un aspecte uniforme i sense defectes. El suport ha de ser net. Ha de ser continu i ha de cobrir tota la superfície per aïllar. S'ha de treballar amb vents inferiors a 30 km/h. L'aïllament s'ha de protegir de la pluja durant i després de la col·locació. El material col·locat s'ha de protegir d'impactes, de pressions o d'altres accions que el puguin alterar. El poliuretà i el poliestirè s'ha de protegir d'una exposició solar molt llarga.

Fases d'execució

Preparació de l'element (retalls, etc...)

Neteja i preparació del suport. Les plaques i els feltres han de quedar col·locats a tocar, a trencajunt. En les plaques que van fixades als connectors, el junt entre les plaques no ha de coincidir amb el connector de la paret. En les plaques col·locades no adherides, s'han de prendre les precaucions necessàries perquè ni el vent ni d'altres accions no el desplacin. Quan l'aïllament porta barrera de vapor (paper kraft), aquesta ha de quedar situada a la cara calenta de l'aïllament. Quan l'aïllament va revestit amb làmina plàstica (protecció elàstica, làmina plàstica de color blanc o tel decoratiu), aquesta ha de quedar situada a la cara vista de l'aïllament. Quan l'aïllament porta paper kraft o protecció elàstica, els junts han de quedar segellats amb cinta adhesiva. Qualsevol forat a la barrera de vapor en l'execució, ha de ser reparat amb cinta adhesiva impermeable al vapor.

Col·locació de l'element

Plaques col·locades amb adhesiu, oxiasfalt, emulsió bituminosa o pasta de guix. El suport ha d'estar lliure de matèries estranyes (pols, greixos, olis, etc.). El grau d'humitat del suport ha d'estar dins dels límits especificats pel fabricant.

Plaques moldejades per a terra radiant. Les plaques han de quedar encaixades per les vores, col·locades de manera que les ranures per a allotjar els conductes de calefacció, quedin alineades i siguin contínues. La cara llisa de la placa ha de quedar recolzada sobre la base del paviment i els resalts per a suport dels conductors, han de quedar a la part superior.

Aïllament exterior per a suport de revestiment continu. La barreja adhesiu-ciment, ha de ser homogènia. No ha de tenir grumolls ni parts seques. L'adhesiu s'ha d'aplicar seguint les instruccions del fabricant. La fixació mecànica de les plaques s'ha de fer després de 24 h, com a mínim, d'haver-les col·locat. El procés d'aplicació de la malla ha de constar d'una primera capa d'adhesiu, col·locació de la malla a pressió sobre l'adhesiu fresc i a continuació, una capa d'adhesiu. La malla ha de cobrir tota la superfície a revestir i quedar totalment recoberta per l'adhesiu. En els punts singulars (cantonades, angles d'obertures, etc...), la malla ha d'anar reforçada. Ha de formar una superfície plana, sense bosses. Ha de quedar ben adherida al revestiment. Gruix de la capa d'adhesiu sota les plaques: ≤ 6 mm. Encavalcament de la malla: ≥ 10 cm i planor: ± 3 mm/2 mm.

Control i acceptació

L'aïllament anirà protegit amb els materials necessaris perquè no es deteriori amb el pas del temps. El recobriments o protecció de l'aïllament es farà de tal manera que aquest quedi subjecte amb el pas del temps. Haurà de comprovar-se la correcta col·locació de l'aïllament tèrmic, la seva continuïtat i la inexistència de ponts tèrmics en fronts de forjat i suports, segons les especificacions de la D.T. o de la D.F. Es comprovarà la ventilació de la cambra d'aire si n'hi hagués.

Amidament i abonament

m² de planxes o panells totalment col·locats, incloent segellat de les fixacions en el suport, en el cas que siguin necessàries.
ml de camises aïllants.

1.2 Granulars o pulverulents i pastosos

Components

Aïllaments granulars o pulverulents (argila expandida, perlita expandida) i pastosos que es conformen en obra, adaptant aquest aspecte en primer lloc per passar posteriorment a tenir les característiques de rígid o semirígid (espuma de poliuretà feta in situ, espumes elastomèriques, formigons cel·lulars)

Fixacions. Material d'unió (adhesius o coles de contacte o de pressió, adhesius tèrmics) o amb subjeccions (feix d'alumini, perfils laterals, claus inoxidable amb cap de plàstic i cintes adhesives)

Característiques tècniques mínimes

Aïllaments amorfs, amb nòduls de llana de vidre. Formació d'aïllament en solera, en revestiment de paraments, en rebler de cambres o projectat, amb materials sense forma específica (granulats, escumes, formigons o morters).

Col·locats en solera. Inclosa la formació de mestres, de 10 a 20 cm de gruix i acabat remolinat, amb morter de perlita i ciment; morter de vermiculita i ciment; formigó cel·lular sense granulats o amb formigó d'argila expandida abocada en sec.

Col·locats en revestiment de paraments. De 2 a 4 cm de gruix amb morter de perlita i escaiola amb acabat lliscat; morter de perlita i (ciment o escaiola) o morter de vermiculita i ciment, amb acabat remolinat.

Col·locat projectat. D'1 a 4 cm de gruix amb escuma de poliuretà.

Col·locat en rebler de cambres. De 4 a 10 cm de gruix amb perlita i vermiculita expandides; grànols de poliestirè expandit o de suro; flocs de fibra de vidre; o escuma d'urea formol.

Control i acceptació

Etiqueta identificativa indicant la classe de producte, el tipus i els espessors. Els materials que vinguin avalats per Segells o Marques de Qualitat haurien de tenir la garantia per part del fabricant del compliment dels requisits i característiques mínimes exigides en el DB HE 1 del CTE, pel que podrà realitzar-se la seva recepció sense necessitat d'efectuar comprovacions o assajos. Les unitats d'inspecció estaran formades per materials aïllants del mateix tipus i procés de fabricació, amb el mateix espessor en el cas dels quals tinguin forma de placa o flassada. Les fibres minerals duren SEGELL INCE i ASTM-C-167 indicant les seves característiques dimensionals i la seva densitat aparent. Aquestes característiques es determinaran cada 1.000 m² de superfície o fracció, en camises aïllants cada 100 m o fracció i en formigons cel·lulars espumosos cada 500 m² o fracció.

Execució

Condicions prèvies

Secció d'Edificis Educatius i Esportius
Servei d'Equipaments Municipals
C. de Comadaran,1 08304 Mataró
Tel 93 758 24 44

PLEC DE CONDICIONS TÈCNiques GENERALS

| | | | |
|----------------------------------|--|-------------|---------------------|
| CSV (Codi de verificació Segura) | IV7C27LIFY75Z6BPA76WERKU4Y | Data i hora | 15/03/2022 14:47:26 |
| Normativa | Aquest document incorpora signatura electrònica reconeguda d'acord amb la llei 59/2003, 19 de desembre, de signatura electrònica | | |
| Signat per | MARISOL CARRILLO MUÑOZ (CAP SERVEI D'EQUIPAMENTS MUNICIPALS) | | |
| Signat per | GREGORIO MOYA ROMERA (ARQUITECTE/A) | | |
| URL de verificació | https://seu.mataro.cat/verifirma/code/IV7C27LIFY75Z6BPA76WERKU4Y | Pàgina | 71/272 |



L'aïllament ha de ser continu i ha de cobrir tota la superfície per aïllar. Ha de tenir un aspecte uniforme i sense defectes. Per al morter la temperatura de treball ha de ser $\geq 5^{\circ}\text{C}$. Per aïllaments projectats s'ha de treballar amb vents inferiors a 20 km/h i amb humitat ambiental inferior al 80%. Haurien de quedar garantides la continuïtat de l'aïllament i l'absència de ponts tèrmics i/o acústics, per això s'utilitzaran les juntes i se seguiran les instruccions del fabricant o especificacions de projecte.

Fases d'execució

Per aïllament en solera i paraments. Neteja i preparació del suport, estesa del material i execució de l'acabat. La superfície del revestiment ha de tenir la planor i l'aplatat previstos. La mescla ha d'estar preparada de manera que en resulti una barreja homogènia i sense segregacions. S'ha d'aplicar abans que s'hagi iniciat el procés d'adormiment.

Per aïllament projectat. Neteja i preparació del suport, projecció del material en vàries capes i curat. L'aïllament ha de quedar ben adherit al suport.

Per aïllament en rebert de cambres. Repàs de les superfícies que limiten la cambra i aplicació del material. El procés d'injecció s'ha de fer mitjançant una màquina especial i s'han de seguir les instruccions donades pel fabricant per tal de garantir el rebert total de la cambra. S'ha de començar per la part inferior del parament.

Control i acceptació

L'aïllament anirà protegit amb els materials necessaris perquè no es deteriori amb el pas del temps. El recobriments o protecció de l'aïllament es farà de tal manera que aquest quedi subjecte amb el pas del temps. Haurà de comprovar-se la correcta col·locació de l'aïllament tèrmic, la seva continuïtat i la inexistència de ponts tèrmics en fronts de forjat i suports, segons les especificacions de projecte o director d'obra. Es comprovarà la ventilació de la cambra d'aire si n'hi hagués.

Amidament i abonament

m³ de replens o projeccions.

2 AÏLLAMENTS CONTRA LA HUMITAT

Materials o productes que tenen propietats protectores contra el pas de l'aigua i la formació d'humitats interiors. Aquests materials poden ser imprimadors o pintures, per a millorar l'adherència del material impermeabilitzant amb el suport o per si mateixos, o làmines i plaques.

Normes d'aplicació

Codi Tècnic de l'Edificació. RD 314/2006. DB HS, Salubritat. DB HE1, d'Estalvi d'Energia, Limitació de la demanda energètica. Ecoeficiència en els edificis. RD 21/2006.

R I T E. Reglamento de Instalaciones Térmicas en los edificios. RD 1027/2007 (BOE 29.08.2007).

Procediment bàsic per la certificació d'eficiència energètica d'edificis. RD 47/2007 (BOE 31.01.2007).

Correcció d'Errades del Reial Decret 47/2007, de 19 de gener, pel qual s'aprova el Procediment bàsic pel Procediment bàsic per la certificació d'eficiència d'edificis de nova construcció.

UNE. *Sistemes d'impermeabilització de materials bituminosos.* UNE 104400-2:1995, UNE 104400-3:1999, UNE 104400-5:2000, UNE 104402:1996. *Sistemes d'impermeabilització de materials plàstics.* UNE 104416:2001, UNE 104421:1995.

2.1 Imprimadors

Capa de cobertura per a impermeabilització de paraments horitzontals o verticals, mitjançant l'aplicació d'un producte líquid.

Components

Imprimadors bituminosos (emulsions asfàltiques o pintures bituminoses), polímers sintètics (poliuretans, epoxi-poliuretà, epoxi-silicona, acrílics, emulsions d'estirè-butidí, epoxi-betum, polièster) i l'alquitrà-brea (alquitrà amb resines sintètiques...).

Execució

Condicions prèvies

El recobriments aplicat ha de formar una capa uniforme i contínua, que ha de cobrir tota la superfície a impermeabilitzar. Ha de quedar ben adherit al suport. El gruix total del recobriments, el nombre de capes i la forma d'aplicació han de ser les definides a la D.T. o en el seu defecte, les especificades per la D.F. S'han d'aturar els treballs en el cas de pluja, neu o si la velocitat del vent és superior a 50 km/h. S'han de realitzar a una temperatura ambient superior als 10°C. Les aigües superficials que poden afectar els treballs s'han de desviar i conduir a fora de l'àrea a impermeabilitzar. Les zones que per la seva forma puguin retenir aigua a la seva superfície s'han de corregir abans de l'execució. La superfície del suport ha de estar neta de pols, d'olis o greixos, no ha de tenir material engrunat. Els treballs no s'han de continuar abans que s'assequi l'imprimació.

Fases d'execució

Neteja i preparació de la superfície. Abans d'aplicar el producte, el suport s'ha de tractar amb una capa d'imprimació.

Aplicació de l'imprimació, en el seu cas. Aplicació successiva, amb els intervals d'assecat, de les capes necessàries del producte.

Control i acceptació

Els imprimadors haurien de dur en l'envàs del producte les seves incompatibilitats i l'interval de temperatures per ser aplicats. En la recepció del material ha de controlar-se que tota la partida subministrada sigui del mateix tipus. Si durant l'emmagatzematge les emulsions asfàltiques se sedimenten, han de poder adquirir la seva condició primitiva mitjançant agitació moderada.

Amidament i abonament

m² de superfície amidada segons les especificacions de la D.T. Dins d'aquesta unitat s'inclou la preparació de la superfície i els treballs que calguin per a la seva completa finalització.

2.2 Làmines

Capa de cobertura per a impermeabilització de paraments horitzontals o verticals, mitjançant la col·locació d'una o vàries membranes.

Secció d'Edificis Educatius i Esportius
Servei d'Equipaments Municipals
C. de Comadaran,1 08304 Mataró
Tel 93 758 24 44

PLEC DE CONDICIONS TÈCNiques GENERALS

| | | | |
|---|--|--------------------|---------------------|
| CSV (Codi de verificació Segura) | IV7C27LIFY75Z6BPA76WERKU4Y | Data i hora | 15/03/2022 14:47:26 |
| Normativa | Aquest document incorpora signatura electrònica reconeguda d'acord amb la llei 59/2003, 19 de desembre, de signatura electrònica | | |
| Signat per | MARISOL CARRILLO MUÑOZ (CAP SERVEI D'EQUIPAMENTS MUNICIPALS) | | |
| Signat per | GREGORIO MOYA ROMERA (ARQUITECTE/A) | | |
| URL de verificació | https://seu.mataro.cat/verifirma/code/IV7C27LIFY75Z6BPA76WERKU4Y | Pàgina | 72/272 |



Components

Làmines bituminoses (d'oxiasfalt, d'oxiasfalt modificat, de betum modificat, làmines extruïdes de betum modificat amb polímers o plàstomers, plaques asfàltiques, làmines d'alquitrà modificat amb polímers), plàstiques (policlorur de vinil P.V.C., polietilè d'alta densitat P.E.A.D., polietilè clorat, polietilè clorosulfonat) o de cautxú sintètic (butil, etc.)

Característiques tècniques mínimes

(nomenclatura i especificacions segons UNE corresponents)

Membranes de làmines bituminoses no protegides. Adherides en calent i oxiasfalt (PA), o no adherides sobre làmina separadora (PN).

Membranes de làmines bituminoses amb autoprotecció mineral. Adherides en calent i oxioasfalt (GA), o semiadherides (GS).

Membranes de làmines bituminoses amb autoprotecció metàl·lica. Adherides en calent i oxioasfalt (MA), o semiadherides (MS).

Membranes clavades de plaques bituminoses amb autoprotecció mineral. Col·locades amb fixacions mecàniques (GF).

Membranes amb làmines de PVC no protegides. Làmines de policlorur de vinil sense armadura o amb armadura de malla de fibra de vidre o polièster. Col·locades adherides a la base amb adhesiu o sense adherir.

Membranes amb làmines de PVC autoprotegides. Làmines de policlorur de vinil sense armadura o amb armadura de malla de fibra de vidre o polièster.

Panells i làmines drenants de polietilè en relleu. Làmines de polietilè d'alta densitat, conformades amb relleu amb nòduls, amb o sense un geotèxtil incorporat.

Barres sintètiques i metàl·liques.

Membranes amb làmines separadores de polipropilè, polietilè i polièster.

Membranes amb làmines elastomèriques. Làmines de cautxú sintètic no regenerat (butil).

Execució

Condicions prèvies

Els treballs s'han de realitzar a la temperatura ambient indicada. S'han d'aturar els treballs quan nevi o geli sobre la coberta, quan ploqui o la coberta estigui mullada o quan la velocitat del vent sigui superior a 60 km/h. La superfície del suport ha de ser uniforme, ha d'estar neta i no ha de tenir cossos estranys. No ha de tenir buits ni ressals de més d'un 20% del gruix de la impermeabilització. Si el suport és de formigó o de morter de ciment, cal que la superfície estigui endurida i seca. Abans de col·locar la membrana han d'estar preparats tots els punts singulars de la coberta (xamfrans, junts, acords amb paraments, etc.). El procés d'elaboració de la membrana no ha de modificar les característiques dels seus components. Els encavalcaments s'han de fer amb les làmines totalment seques i netes. No s'han d'unir més de 3 làmines en el mateix punt. Les làmines no han de quedar en contacte directe amb poliestirè expandit, si es preveu que poden assolir temperatures superiors als 30°C. Les làmines col·locades s'han de protegir del pas de persones, equips o materials, les que no ho estan, també s'haurien de protegir del sol. El conjunt de la membrana ha de tenir un aspecte superficial pla i regular. Ha de ser estanca. Cal comprovar la compatibilitat específica entre un aïllament a base d'escumes plàstiques i la membrana. El suport format a base de plaques d'aïllament tèrmic, ha de tenir una cohesió i estabilitat tal que, sigui capaç de proporcionar la solidesa necessària en front de les sol·licitacions mecàniques i tèrmiques exteriors. En el cas de membranes adherides, ha de permetre l'adhesió de la membrana sobre les plaques, pel que és necessari que les membranes i plaques siguin compatibles entre elles.

Fases d'execució

Bituminoses. Membrana formada per làmines o armadures bituminoses o fulls d'alumini. Les làmines adherides en calent, s'han d'adherir entre elles i al suport per pressió, un cop estovat el betum propi en aplicar calor. La membrana ha de cavalcar sobre els paraments verticals 15 cm mínim i ha de quedar ben adherida. Prèviament s'ha de donar una capa d'imprimació a la paret. Els junts de dilatació de la capa de pendents han de portar un material de rebler elàstic, compatible químicament amb els components de la impermeabilització. La làmina ha de ser contínua sobre el junt. Els acords amb els paraments verticals, buneres i altres elements que traspassin la membrana, han d'anar reforçats. *Toleràncies d'execució:* Encavalcaments: ± 20 mm.

Làmines adherides amb oxiasfalt. Les làmines s'han d'adherir entre elles i al suport, amb oxiasfalt en calent. S'han de desenrotllar a sobre d'aquest abans que no es refredi. En les làmines semiadherides s'ha de pressionar de manera que l'oxiasfalt penetri en les perforacions de la làmina perforada. La làmina autoprotegida es pot estendre sobre l'oxiasfalt fred, aplicant escalfor a mida que es desenrotlla. L'oxiasfalt s'ha d'estendre a una temperatura entre 160°C i 200°C. No s'han de superar mai els 260°C en caldera. *Membrana fixada mecànicament.* Els elements de la membrana han de quedar fixats sòlidament al suport amb taxes d'acer. En les membranes formades per una làmina bituminosa, abans de col·locar les plaques, el suport ha de quedar cobert per la làmina. Les cabotes de les taxes han de quedar sempre cobertes per un gruix de placa. Les plaques han de cavalcar entre elles i protegir el sentit del recorregut de l'aigua. A cada punt ha d'haver-hi un mínim de dues plaques superposades. El carener ha de quedar reforçat, de manera que a cada punt es superposin tres plaques. Les plaques molt exposades al vent, o bé en contacte amb accessoris metàl·lics han de quedar adherides per aplicació d'escalfor o amb adhesiu asfàltic. Les plaques s'han de començar a col·locar a partir de la cota més baixa. La primera filada del ràfec s'ha de col·locar invertida.

Membrana formada per fulls d'alumini, adherits amb mastic modificat de base quítrà. Les capes de mastic de base quítrà han de ser contínues i de gruix uniforme. La membrana ha de cavalcar sobre els paraments verticals 15 cm com a mínim i ha de quedar ben adherida en aquesta prolongació. La vora superior del full d'alumini exterior, ha de quedar protegida o bé encastada dins d'una regata, que ha de quedar tapada amb morter de ciment portland. Els junts de dilatació de la capa de pendents, han de portar un suport flexible fixat a les vores. La làmina ha de ser contínua sobre el junt. Gruix per capa de mastic: ≥ 3 mm. El mastic bituminós s'ha d'aplicar en calent. La temperatura a la caldera ha d'estar entre els 145°C i els 165°C. L'alumini s'ha de col·locar en bandes de llargària ≤ 2 m. S'ha d'escalfar lleugerament la superfície del mastic bituminós ja estès, abans de col·locar-hi la làmina. El mastic de base de quítrà no es pot posar en contacte amb d'altres materials bituminosos ni amb poliestirè expandit o extruït.

Plàstiques o de cautxú sintètic. Segellat de junts amb massilla. El segellat ha de ser continu, homogeni, sense bombolles d'aire i uniforme. Ha de quedar ben adherit a ambdós llavis del junt. No s'ha d'aplicar en temps humit (pluja, rosada, etc.). El fons i les cares del junt per segellar han de ser nets i secs. El producte s'ha d'aplicar forçant-ne la penetració.

Membrana adherida. Aplicació de l'adhesiu. Col·locació de la làmina. Resolució dels elements singulars (angles, junts, acords, etc...). S'admeten soldadures per fusió en fred o per aplicació d'escalfor. Les làmines s'han d'unir entre elles i al suport amb l'adhesiu aplicat a les dues cares dels elements per unir i per pressió. No han de quedar bosses d'aire. L'adhesiu ha de ser sec al tacte quan es col·loqui. *Membrana no adherida o fixada mecànicament.* Col·locació de la làmina. Resolució dels elements singulars (angles, junts, acords, etc...). Ha de quedar fixada mecànicament al suport en tota la seva superfície, i adherida en el seu perímetre i al voltant de tots els elements que la traspassin. Les fixacions han de quedar situades formant línies paral·leles entre elles i a les vores de l'element per cobrir. S'han d'utilitzar tacs de PVC i visos amb volanderes o platines que garanteixin l'estanquitat de la fixació. Les làmines s'han d'unir entre elles per: *Soldadura química* amb un agent de soldadura per fusió en fred, *Soldadura en calent* fusió del material a l'aplicar calor i per pressió, *Adhesiu* aplicat a les dues cares dels elements a unir i per pressió.

Secció d'Edificis Educatius i Esportius
Servei d'Equipaments Municipals
C. de Comadaran,1 08304 Mataró
Tel 93 758 24 44

PLEC DE CONDICIONS TÈCNiques GENERALS

| | | | |
|----------------------------------|---|-------------|---------------------|
| CSV (Codi de verificació Segura) | IV7C27LIFY75Z6BPA76WERKU4Y | Data i hora | 15/03/2022 14:47:26 |
| Normativa | Aquest document incorpora signatura electrònica reconeguda d'acord amb la llei 59/2003, 19 de desembre, de signatura electrònica | | |
| Signat per | MARISOL CARRILLO MUÑOZ (CAP SERVEI D'EQUIPAMENTS MUNICIPALS) | | |
| Signat per | GREGORIO MOYA ROMERA (ARQUITECTE/A) | | |
| URL de verificació | https://seu.mataro.cat/verifirma/code/IV7C27LIFY75Z6BPA76WERKU4Y | Pàgina | 73/272 |



Membranes amb làmines de PVC. Cal assegurar-se que la membrana que no porta armadura, no es separarà, dels paraments verticals del perímetre. Els acords amb els paraments verticals han de ser aixamfranats o corbats. Les làmines han de cavalcar entre elles i protegir el sentit del recorregut de l'aigua, aquests cavalcaments no han de coincidir amb els aiguafons ni amb els junts de dilatació de la capa de pendents. La membrana ha de cavalcar sobre els paraments verticals 15 cm com a mínim, ha de quedar ben adherida en aquesta prolongació i encastada dins d'una regata que s'ha de tancar amb morter de portland. En el cas que no es pugui fer regata, la membrana ha de quedar soldada a un connector amb acabat termoplàstic, fixat mecànicament. Els junts de dilatació de la capa de pendents han de portar encastat un cordó cel·lular de polietilè tou. La làmina ha de ser contínua sobre el junt. La làmina ha de cavalcar un mínim de 5 cm dintre dels elements de desguàs. En aquests punts ha d'anar soldada o fixada a pressió.

Membrana amb làmines elastomèriques. Neteja prèvia amb benzina les zones per unir. No ha de quedar tibada. La membrana semiadherida, ha de quedar parcialment adherida al suport per bandes distribuïdes uniformement. L'amplària i separació de les bandes ha de ser la indicada en la D.T. Els cavalcaments han de quedar units amb adhesiu en tota la seva llargària. S'admeten les unions fetes a fàbrica sempre que siguin vulcanitzades amb premsa.

Panells i làmines drenants de polietilè en relleu. En el cas de làmina amb geotèxtil, a la trobada amb el tub de drenatge, la làmina ha de passar per la part inferior i el geotèxtil per la superior, de manera que es protegeixen els porus de drenatge de l'obstrucció produïda per les partícules de terreny. La cara amb nòduls ha de quedar en contacte amb la superfície a impermeabilitzar i l'altra cara ha de quedar en contacte amb l'origen de l'humitat (terreny).

Control i acceptació

Les làmines i el material bituminós haurien de dur, en la recepció en obra, una etiqueta identificativa indicant la classe de producte, el fabricant, les dimensions i el pes net per m². Disposaran de SEGELL INCE-AENOR i d'homologació MICT. Amb les dades corresponents. Si el producte posseeix un Distintiu de Qualitat homologat pel ministeri de Foment, la D.F. pot simplificar la recepció, reduint-la a la identificació del material.

Amidament i abonament

m² de superfície amidada segons les especificacions de la D.T., deducció de la superfície corresponent a buits, forats de menys d'1m². Inclouen igualment l'acabament específic dels acords amb els paraments o elements verticals, utilitzant.

SISTEMA COMPARTIMENTACIÓ INTERIOR/ACABATS

SUBSISTEMA REVESTIMENTS

1 ALICATATS

Revestiment per a acabats de paraments interiors amb rajoles ceràmiques esmaltades, o vidriades, peces complementàries i especials, entregats al suport amb material d'unió, amb o sense acabat rejuntat. Les rajoles poden ser: de ceràmica natural, refractària, de valència, de ceràmica esmaltada brillant o mate, de ceràmica vidriada, de gres extruït sense esmaltar o de gres extruït premsat esmaltat, de gres porcel·lànic o de gres premsat esmaltat.

Normes d'aplicació

UNE. UNE-EN 13888 Materiales de rejuntado para baldosas cerámicas; UNE-EN 12004 Codificación de los adhesivos.

Components

Rajoles, material d'unió, material de rejuntat i material de reomplert de juntes de dilatació.

Característiques tècniques mínimes

Rajoles. De diferents tipus com: *Gres esmaltat*, absorció d'aigua baixa o mitjana, premsades en sec, esmaltades. *Gres porcel·lànic*, molt baixa absorció d'aigua, premsades en sec o extruïdes, generalment no esmaltades. *Rajola catalana*, absorció d'aigua des de mitjana/alta a alta o fins i tot molt alta, extruïdes, generalment no esmaltades. *Gres rústic*, absorció d'aigua baixa o mitjana/baixa, extruïdes, generalment no esmaltades. *Fang cuit*, d'aparença rústica i alta absorció d'aigua. *Rajola de València*, absorció d'aigua alta, premsades en sec, esmaltades.

Peces complementàries i especials. De molt diverses mesures i formes: tires, motlures, sanefes, etc... En qualsevol cas, les peces no estaran trencades, ni tacades i tindran un color i textura uniforme en tota la seva superfície. La grandària de les peces no serà superior a 30 cm, en cas contrari es necessitarien subjeccions addicionals. El dors de les peces tindrà rugositat suficient d'una profunditat superior a 2 mm. Les peces tindran un coeficient de dilatació potencial a la humitat ≤ 0,60 mm/m. Quan es tracti de revestiment exterior haurà de tenir una resistència a la filtració segons l'establert al CTE DB HS1 punt 2.3.2.

Material d'unió. Sistema de col·locació en capa gruixuda, directament sobre el suport amb morter tradicional (MC). Sistema de col·locació en capa fina, sobre una capa prèvia de regularització: *amb adhesius de ciment o hidràulics (morters-cola)* constituïts per un conglomerant hidràulic, generalment ciment Portland, sorra de granulometria compensada i additius polimèrics i orgànics. El morter/cola podrà ser convencional (A1), especial guix (A2), d'altres prestacions (C1) i de conglomerant mixts (C2); *amb adhesius de dispersió (pastes adhesives) (D)*, constituïts per un conglomerant format per una dispersió polimèrica aquosa, sorra de granulometria compensada i additius orgànics; *amb adhesius de resines de reacció*, constituïts per una resina de reacció, un endureidor i càrregues minerals (sorra sílice).

Material de rejuntat. Beurada de ciment Portland (JC). Morter de juntes (J1), amb aigua, ciment, sorra de granulometria controlada, resines sintètiques, additius específics i pigments. Morter de juntes amb additiu polimèric o làtex (J2). Morter de resines de reacció (JR), compost de resines sintètiques, un endureidor orgànic i de vegades una càrrega mineral. Es podran omplir parcialment les juntes amb tires un material compressible, (goma, plàstics cel·lulars, làmines de suro o fibres) abans de fer les junta plena.

Material de replè de juntes de dilatació. S'utilitzarà silicona.

Control i acceptació

Es realitzaran les comprovacions corresponents d'identificació i assaig en cada un dels següents capítols: Rajoles, Morters, Ciment, Aigua i Àrids.

Execució

Condicions prèvies

Secció d'Edificis Educatius i Esportius
Servei d'Equipaments Municipals
C. de Comadaran,1 08304 Mataró
Tel 93 758 24 44

PLEC DE CONDICIONS TÈCNiques GENERALS

| | | | |
|----------------------------------|--|-------------|---------------------|
| CSV (Codi de verificació Segura) | IV7C27LIFY75Z6BPA76WERKU4Y | Data i hora | 15/03/2022 14:47:26 |
| Normativa | Aquest document incorpora signatura electrònica reconeguda d'acord amb la llei 59/2003, 19 de desembre, de signatura electrònica | | |
| Signat per | MARISOL CARRILLO MUÑOZ (CAP SERVEI D'EQUIPAMENTS MUNICIPALS) | | |
| Signat per | GREGORIO MOYA ROMERA (ARQUITECTE/A) | | |
| URL de verificació | https://seu.mataro.cat/verifirma/code/IV7C27LIFY75Z6BPA76WERKU4Y | Pàgina | 74/272 |



Es netejarà i humitejarà el parament si s'utilitza morter com a material d'unió. Si s'utilitza pasta adhesiva es mantindrà sec el suport. En qualsevol cas s'aconseguirà una superfície rugosa. Es mullaran les rajoles per immersió, perquè no absorbeixin l'aigua del morter. Es col·locarà un regle horitzontal a l'inici de l'enrajolat i es replantejaran les rajoles en el parament. S'enrajolarà abans de pavimentar i a partir del nivell d'aquest. La col·locació ha d'efectuar-se en unes condicions climàtiques normals, 5 °C a 30 °C, procurant evitar l'assejament directe i els corrents d'aire.

Fases d'execució

La posada en obra dels revestiments ceràmics haurà de portar-se amb la supervisió de la D.F. La separació mínima entre rajoles serà de 1,50 mm. Es respectaran les juntes estructurals i es preveuran juntes de dilatació que se segellaran amb silicona, la seva amplària serà entre 1,50 i 3 mm. La distància entre les juntes de dilatació no superarà els 8 m i la seva amplària. No es realitzarà l'enrajolat fins que no s'hagi produït la retracció més important del mur, és a dir entre 45 i 60 dies. Es deixaran juntes de retracció segellades per panys de 20-250 m². Neteja final, mai ha d'efectuar-se la neteja àcida sobre revestiments recent col·locats.

Rajoles rebudes amb morter amb adhesiu. Si s'utilitzés adhesiu de resines sintètiques, l'enrajolat podrà fixar-se directament als paraments de morter, sense picar la superfície però netejant prèviament el parament. Per a altre tipus d'adhesiu s'aplicarà segons les instruccions del fabricant. S'aplicarà en superfícies inferiors a 2 m². La capa de pasta adhesiva podrà tenir un gruix entre 2 i 3 mm, i s'estendrà sobre el parament amb llana dentada.

Rajoles rebudes amb morter de ciment. Es col·locaran les rajoles esteses sobre el morter de ciment prèviament aplicat sobre el suport, picant-los amb la paleta i col·locant petits tascons de fusta en les juntes. La capa de morter podrà un gruix de 1 a 1,50 cm.

Acabats. Una vegada fraguat el morter o es cobreixen i s'utilitza un sellador adequat. Perimetral i de partició: disposició, no es cobreixen d'adhesiu i s'utilitza un material adequat per al seu reomplert (ample ≤ 5 mm).

Toleràncies d'execució. Rectitud dels costats : L≤100 mm ±0.4mm, L>100 mm ±0.3% i 1,5mm; Ortogonalitat : L≤100 mm ±0.6mm, L>100 mm ±0.5% i 2.0mm; Planor de superfície: L≤100 mm ±0.6mm, L>100 mm ±0.5% i entre 2.0 i 1,0mm.

Control i acceptació

De la preparació. Morter de ciment: dosificació, consistència i planor final. En cas de capa fina: desviació màxima mesura amb regla de 2 m: 3 mm. En cas d'aplicar emprimació: idoneïtat de la emprimació i manera d'aplicació.

Materials i col·locació de l'enrajolat. Aixecant a l'atzar una rajola, l'inrevés no presenta buits.

Juntes de moviment. Estructurals: no es cobreixen i s'utilitza un sellador adequat. Perimetral i de partició: disposició, no es cobreixen d'adhesiu i s'utilitza un material adequat per al seu reomplert (ample ≤ 5 mm).

Juntes de col·locació. S'emplenaran a les 24 hores de l'enrajolat. Eliminació i neteja del material sobrant.

Amidament i abonament

m² de superfície amidada segons les especificacions de la D. T. Amb deducció de la superfície corresponent a: obertures ≤1,00 m², no es dedueixen; obertures >1,00 m² i ≤2,00 m², dedueixen el 50%; obertures > 2,00 m², dedueixen el 100%. Als forats que no es dedueixen, o que es dedueixen parcialment, l'amidament inclou la feina de fer els retorns, com brancals, llindes, etc... En cas de deduir-se el 100% del forat cal amidar també aquests paraments.

2 ARREBOSSATS

Revestiment continu per a acabats de paraments interiors o exteriors amb morters de ciment, de calç, millorats amb resines sintètiques, fum de sílice, etc..., fets en obra o no. De gruix variable, duna o varies capes i amb diferents tipus d'acabat. S'han considerat els tipus següents: arrebossat esquerdejat, aplicat directament sobre les superfícies, pot servir de base per un posterior arrebossat o altre tipus d'acabat; arrebossat a bona vista, aplicat sobre esquerdejats o paraments sense revestir; arrebossat reglejat, aplicat sobre esquerdejats o paraments sense revestir, executat amb mestres.

Normes d'aplicació

Instrucció para la recepció de cementos, RC-03. BOE. 16/01/03.

Components

Morters fets a obra, morters preparats, juntes i materials de reforç de l'arrebossat.

Característiques tècniques mínimes

Morter fet en obra. Material aglomerant: **Ciment Portland blanc**, complirà les condicions fixades en la Instrucció per a la Recepció de ciments RC-03 quant a composició, prescripcions mecàniques, físiques, i químiques; **Calç:** aèria, apagada, s'ajustarà al definit en la Instrucció per a la Recepció de Calç RCA-92; **Arena:** procedent de trituracions de roques i vidres, amb gra angulós i superfície rugosa. També podran emprar-se sorres de riu o mina bé rentades. El contingut total de matèries perjudicials no serà superior al 2%. El contingut d'argila no serà superior a un 5%, i si es presenta en forma de grumolls, fins a un 1%. La matèria orgànica s'admetrà fins al 3%; **Aigua:** s'admetran totes les aigües potables i les tradicionalment emprades.

Morters preparats. La dosificació es realitzarà en fàbrica, en obra es barrejarà amb la quantitat d'aigua adequada a la consistència precisa. Estarà compost de conglomerants hidràulics, àrids o càrregues minerals silícis i calices de granulometria especialment compensada i additius. També podrà ser de aglomerant de resines sintètiques i sorra.

Juntes. Les juntes de treball o per a espejaments decoratius es realitzaran mitjançant bordons de fusta, plàstic o alumini lacat o anoditzat.

Material de reforç de l'arrebossat. Malla de tela metàl·lica de fibra de vidre, de polièster o metàl·lica, etc...

Control i acceptació

Es realitzaran les comprovacions corresponents d'identificació i assaig en cada cas dels següents capítols: Mortes, Ciment, Aigua, Calç i Àrids.

Els materials i equips d'origen industrial, haurien de complir les condicions funcionals i de qualitat que es fixen en les corresponents normes i disposicions vigents relatives a fabricació i control industrial. Quan el material o equip arribi a obra amb certificat d'origen industrial que acrediti el compliment d'aquestes condicions, normes o disposicions, la seva recepció es realitzarà comprovant, únicament, les seves característiques aparents.

Execució

Condicions prèvies

Se suspèn l'execució quan la temperatura ambient sigui inferior a 0 °C o superior a 30 °C a l'ombra, o en temps plujós quan el parament no estigui protegit. S'evitaran cops o vibracions que puguin afectar al morter durant l'enduriment. Per a iniciar-ne l'execució en els paraments interiors cal que la coberta s'hagi acabat, per als paraments situats a l'exterior cal, a més, que funcioni l'evacuació d'aigües. S'hauran col·locat els bastiments de portes i finestres, baixants, canalitzacions i altres elements fixats als paraments.

En cap cas es permetran els assecats artificials. Es respectarà la dosificació i els temps d'enduriment de la capa base per a evitar eflorescències.

Secció d'Edificis Educatius i Esportius
Servei d'Equipaments Municipals
C. de Comadaran,1 08304 Mataró
Tel 93 758 24 44

PLEC DE CONDICIONS TÈCNiques GENERALS

| | | | |
|----------------------------------|--|-------------|---------------------|
| CSV (Codi de verificació Segura) | IV7C27LIFY75Z6BPA76WERKU4Y | Data i hora | 15/03/2022 14:47:26 |
| Normativa | Aquest document incorpora signatura electrònica reconeguda d'acord amb la llei 59/2003, 19 de desembre, de signatura electrònica | | |
| Signat per | MARISOL CARRILLO MUÑOZ (CAP SERVEI D'EQUIPAMENTS MUNICIPALS) | | |
| Signat per | GREGORIO MOYA ROMERA (ARQUITECTE/A) | | |
| URL de verificació | https://seu.mataro.cat/verifirma/code/IV7C27LIFY75Z6BPA76WERKU4Y | Pàgina | 75/272 |



Fases d'execució

Arrebossat esquerdejat: Neteja i preparació de la superfície de suport. Aplicació del revestiment, s'ha d'aplicar llançant amb força el morter contra els paraments. Gruix de la capa: $\leq 1,8$ cm. Cura del morter i repassos i neteja final.

Arrebossat a bona vista o arrebossat reglejat. Neteja i preparació de la superfície de suport. Execució de les mestres amb el mateix morter a les cantonades i als racons per l'arrebossat a bona vista, i mestres també amb el mateix morter als paraments, voltants obertures i arestes per l'arrebossat reglejat (Mestres ben aplomades, distància ≤ 150 cm). Aplicació del revestiment. Gruix de la capa $\leq 1,1$ cm. Després de prendre's el morter, repàs i neteja final.

En funció dels components dels morters utilitzats i les capes executades, es tindran en compte les següents especificacions: **Arrebossat a l'estesa amb morter de ciment.** El gruix total del arrebossat no serà inferior a 8 mm. Dosificació (Ciment - sorra): 1:1.

Arrebossats amb morter de ciment: Dosificació (Ciment - sorra): 1:1 en cas de morter estès o 1:2 en cas de morter projectat. Es podrà afegir un 10% de calç. La preparació del morter podrà realitzar-se a mà o mecànicament.

Arrebossat projectat amb morter de ciment. Una vegada aplicada una primera capa de morter amb el remolinador de gruix no inferior a 3 mm, es projectaran manualment amb escombreta o mecànicament dues capes més fins a aconseguir un gruix total no inferior a 7 mm, continuant amb successives capes fins a aconseguir la rugositat desitjada. Dosificació (Ciment - sorra): 1:2.

Arrebossat lliçat amb morter de calç o estuc. S'aplicarà amb remolinador una primera capa de morter de calç de dosificació 1:4 amb gra gruixut, havent-se de començar per la part superior del parament. Una vegada endurida, s'aplicarà amb el remolinador altra capa de morter de calç de dosificació 1:4 amb el tipus de gra especificat. El gruix total del arrebossat no serà inferior a 10 mm. **Arrebossat lliçat amb morter preparat de resines sintètiques.** S'iniciarà l'estesa per la part superior del parament. El morter s'aplicarà amb plana i la superfície a revestir es dividirà en draps no superiors a 10 m^2 . El gruix del arrebossat no serà inferior a 1 mm. **Arrebossat projectat amb morter preparat de resines sintètiques.** S'aplicarà el morter manual o mecànicament en successives capes evitant les acumulacions. La superfície a revestir es dividirà en panys no superiors a 10 m^2 . El gruix total del arrebossat no serà inferior a 3 mm. Admet els acabats petri, raspat o picat amb corró d'esponja.

Arrebossat amb morter preparat monocapa. Els morters monocapes són productes industrials dosificats a fàbrica, que s'utilitzen per a revestir paraments. Es comercialitzen en sacs, als quals només cal afegir aigua, quantitats segons fabricant. Es poden classificar segons el nombre de capes del revestiment. En teoria aquests morters s'apliquen en una sola capa, com el seu nom ens indica, però en la pràctica, per aconseguir un acabat correcte, és necessari executar una primera capa de preparació. Els morters monocapes estan formats per un conglomerat hidràulic (26%), calç o ciment; àrids o càrregues minerals silícies i calisses (70%) i additius (4%). Cal seguir les especificacions tècniques del fabricant. La D.F., aprovarà, prèvia presentació de mostres, la textura, color i acabat, del monocapa a executar. Les característiques i condicions de posada a l'obra són les esmentades pels arrebossats. Quan s'hagi aplicat una capa regularitzadora per a millorar la planor del suport, s'haurà d'esperar almenys 7 dies per al seu enduriment; aquesta capa es realitzarà com a mínim amb un morter M-80. En cas de col·locar reforços de malla de fibra de vidre, de polièster o metàl·lica, aquesta haurà de situar-se en el centre de el gruix del arrebossat d'uns 10 a 15 mm; si el gruix és major de 15 mm s'aplicarà el producte en dues capes, deixant la primera amb acabat rugós. La totalitat del material s'aplicarà en les mateixes condicions climàtiques. En superfícies horitzontals de cornises i rematades no s'ha d'aplicar directament el arrebossat sobre la làmina impermeabilitzant sense una malla metàl·lica o ancoratge al forjat que eviti despenjaments. Admet acabat tipus buixardat mitjançant raspat amb plana dentada.

Toleràncies d'execució. Planor: Acabat esquerdejat: ± 10 mm, Acabat a bona vista: ± 5 mm, Acabat reglejat: ± 3 mm; Aplomat (parament vertical): Acabat a bona vista: ± 10 mm/planta, Acabat reglejat: ± 5 mm/planta; Nivell (parament horitzontal): Acabat a bona vista: ± 10 mm/planta, Acabat reglejat: ± 5 mm/planta

Control i acceptació

Comprovació exterior, una cada 300 m^2 . Comprovació interior, una cada 4 habitatges o equivalent. Dosificació del morter.

Quan l'acabat és deixat de regle, esquitxat o remolinat sense lliçar, a l'arrebossat acabat no hi ha d'haver esquerdes i ha de tenir una textura uniforme. Quan l'acabat és remolinat i lliçat, a l'arrebossat acabat no hi ha d'haver pols, ni fissures, forats o d'altres defectes.

Amidament i abonament

m^2 d'arrebossat, amb morter, amb deducció de la superfície corresponent a obertures: Obertures en paraments verticals: $\leq 2,00$, no es dedueixen; Entre $> 2,00 \text{ m}^2$ i $\leq 4,00 \text{ m}^2$, es dedueix el 50%; $> 4,00 \text{ m}^2$, es dedueix el 100%. Obertures en paraments horitzontals: $\leq 1,00 \text{ m}^2$, no es dedueixen; Obertures $> 1,00 \text{ m}^2$, es dedueix el 100%. Als forats que no es dedueixen, o que es dedueixen parcialment, l'amidament inclou la feina de fer els retorns, com ara brancals, llindes, etc... En cas de deduir-se el 100% del forat cal amidar també aquests paraments.

3 ENGUIXATS

Revestiment continu de paraments interiors; amb un enguixat de 1 a 2 cm de gruix realitzat amb pasta de guix gruixut (YG), damunt del qual es pot fer una capa d'acabat de 2 a 3 mm de gruix realitzat amb guix fi (YF). S'han considerat els tipus següents: enguixat a bona vista, acabat lliçat o no; enguixat reglejat, acabat lliçat o no.

Normes d'aplicació

Pliego General de condiciones para la recepción de yesos y escayolas en las obras de construcción, RY-85. BOE. 10/06/1985.

Components

Guix gruixut, guix fi, additius, aigua i cantoneres.

Característiques tècniques mínimes

Guix gruixut (YG). S'ajustarà a les especificacions relatives a la seva composició química, finor de molt, resistència mecànica a flexotracció i treballabilitat.

Guix fi (Yf). S'ajustarà a les especificacions relatives a la seva composició química, finor de molt, resistència mecànica a flexotracció i treballabilitat

Additius. Plastificants, retardadors de l'enduriment, etc...

Aigua.

Cantoneres. Podran ser de xapa d'acer galvanitzada, etc...

Control i acceptació

Es realitzaran les comprovacions corresponents d'identificació i assaig en cada un dels següents capítols: Guix i Aigua.

Els materials i equips d'origen industrial, haurien de complir les condicions funcionals i de qualitat que es fixen en les corresponents normes i disposicions vigents relatives a fabricació i control industrial. Quan el material o equip arribi a obra amb certificat d'origen industrial que acrediti el compliment d'aquestes condicions, normes o disposicions, la seva recepció es realitzarà comprovant, únicament, les seves característiques aparents.

Secció d'Edificis Educatius i Esportius
Servei d'Equipaments Municipals
C. de Comadaran,1 08304 Mataró
Tel 93 758 24 44

PLEC DE CONDICIONS TÈCNiques GENERALS

| | | | |
|----------------------------------|--|-------------|---------------------|
| CSV (Codi de verificació Segura) | IV7C27LIFY75Z6BPA76WERKU4Y | Data i hora | 15/03/2022 14:47:26 |
| Normativa | Aquest document incorpora signatura electrònica reconeguda d'acord amb la llei 59/2003, 19 de desembre, de signatura electrònica | | |
| Signat per | MARISOL CARRILLO MUÑOZ (CAP SERVEI D'EQUIPAMENTS MUNICIPALS) | | |
| Signat per | GREGORIO MOYA ROMERA (ARQUITECTE/A) | | |
| URL de verificació | https://seu.mataro.cat/verifirma/code/IV7C27LIFY75Z6BPA76WERKU4Y | Pàgina | 76/272 |



Execució

Condicions prèvies

En les arestes es col·locaran cantoneres, aplomant-les amb pasta de guix. Una vegada col·locades es realitzarà una mestra a cadascun dels seus costats. En l'enguixat reglejat, s'executaran mestres de guix en bandes d'almenys 12 mm de gruix, en racons, cantoneres i enguixats de buits de parets, en tot el perímetre del sostre i en un mateix pany cada 3m mínim. Prèviament, s'hauran col·locat els marcs de portes i finestres i repassat les parets. Els murs exteriors hauran d'estar acabats, així com la coberta de l'edifici o tenir almenys tres forjats sobre la planta a enguixar. Abans d'iniciar els treballs es netejarà i humitejarà la superfície. S'hauran d'aturar els treballs quan la temperatura sobrepassi els límits de 5°C i 35°C.

Fases d'execució

La pasta de guix s'utilitzarà immediatament després del seu pastat, sense addició posterior d'aigua. S'aplicarà la pasta entre mestres, estrenyent-la contra la superfície, fins a enrasar amb elles. El gruix de l'enguixat serà de 12 mm mínim i es faran talls a les juntes estructurals de l'edifici. S'evitaran els cops i vibracions que puguin afectar a la pasta durant el seu enduriment.

Acabats lliscat. En l'enguixat a bona vista, a la formació d'aresta o de racó, la pasta de guix s'ha d'aplicar en dues operacions: una d'estesa i la segona de lliscat. En l'enguixat reglejat o en la formació de reglada de sòcol, la pasta de guix s'ha d'aplicar en dues operacions: una d'estesa entre les mestres, passant el regle i la segona de lliscat. El lliscat s'ha de fer amb guixos fins de primera qualitat, després de la capa d'estesa amb guix gruixut, i aplicat amb llana.

Control i acceptació

Comprovació exterior, dues cada 200 m². Comprovació interior, dues cada 4 habitacles o equivalent. Es comprovarà que el suport estigui llis (rugós, ratllat, picat, esquitxat de morter), que no hagi elements metàl·lics en contacte i que estigui humit en cas d'enguixar. Es comprovarà que no s'afegeix aigua després del pastat. Es verificarà gruix segons projecte. Comprovar planor amb regla de 1m. Assaig de duresa superficial de l'enguixat de guix segons les normes UNE 7064 i UNE 7065; el valor mig resultant haurà de ser major que 45 i els valors locals majors que 40.

Amidament i abonament

m² d'enguixat, realitzat amb pasta de guix, sobre paraments verticals o horitzontals, acabat manuals amb llana, fins i tot neteja i humitejat del suport, deduint els buits i desenvolupant els matxonets. Amb deducció de la superfície corresponent a obertures: Obertures ≤ 4,00 m², no es dedueixen, > 4,00 m², es dedueix el 100%. Aquests criteris inclouen la superfície dels paraments laterals de l'obertura en una fondària de 30 cm, com a màxim, excepte en el cas d'obertures de més de 4,00 m² en que aquesta superfície s'ha d'amidar expressament.

4 APLACATS

Revestiment per a acabats de paraments verticals exteriors o interiors, amb plaques de pedra natural o artificial rebudes al suport mitjançant ancoratges vists o ocults, o bé fixades a un sistema de perfils ancorats al seu torn al suport, amb extradós replè amb morter o no.

Components

Plaques de pedra natural o artificial, sistema de fixació, separador de plaques i material de segellat de juntes.

Característiques tècniques mínimes

Plaques de pedra natural o artificial. Podran tenir un gruix mínim de 30 mm en cas de pissarres, granits, calcàries i marbres, o de 40 mm en cas de pedres de marès, duent els trepants necessaris per a l'al·lotjament dels ancoratges. El granit no estarà meteoritzat, ni presentarà fissures. La pedra calcària serà compacta i homogènia de fractura. El marbre serà homogeni i no presentarà masses terrosas.

Sistema de fixació. Ancoratges: Sistema de subjecció de l'ancoratge al suport, amb trauejats al suport ataconats amb morter, cartutxos de resina epoxi, fixació mecànica (tacs d'expansió), fixació a un sistema de perfils subjectes mecànicament al suport regulables en tres dimensions, etc... En qualsevol cas no seran acceptables ancoratges d'altres materials amb menor resistència i comportament a l'agressivitat ambiental que els d'acer inoxidable.

Sistema de fixació de l'aplatat als ancoratges. Vists, podran ser perfils longitudinals i continus en forma de T, abraçant el cantell de les peces preferentment en horitzontal, d'acer inoxidable o d'alumini lacat o anoditzat. **Ocults,** subjectaran la peça pel cantell, mitjançant un pivot o platina, pivots de diàmetre mínim de 5 mm i una longitud de 30 mm, i platines de guix mínim de 3 mm, ample de 30 mm i profunditat de 25 mm. Passadors d'ancoratge fixats mecànicament al suport amb perforació de la placa.

Plaques rebudes amb morter. Aquest sistema no serà recomanable en exteriors.

Separador de plaques. Podrà ser de clorur de polivinil de gruix mínim 1,50 mm.

Material de segellat de juntes. Podrà ser beurada de ciment, etc...

Control i acceptació

Es realitzaran les comprovacions corresponents d'identificació i assaig en cada un dels següents capítols: Plaques de pedra, Pel·lícula anòdica sobre alumini destinat a l'arquitectura, Acer i Morters.

Els materials i equips d'origen industrial, haurien de complir les condicions funcionals i de qualitat que es fixen en les corresponents normes i disposicions vigents relatives a fabricació i control industrial. Quan el material o equip arribi a obra amb certificat d'origen industrial que acrediti el compliment d'aquestes condicions, normes o disposicions, la seva recepció es realitzarà comprovant, únicament, les seves característiques aparents.

Execució

Condicions prèvies

Es verificarà abans de l'execució que el suport està llis. Replanteig dels paraments segons D.T. A cada placa se li hauran practicat les ranures i orificis necessaris per al seu ancoratge al parament de suport. Es realitzarà la subjecció prèvia dels ancoratges al suport per a assegurar la seva resistència. Aquesta subjecció pot ser: amb morter hidràulic (sistema tradicional), cal esperar que el morter prengui i s'endureixi suficientment. No s'usarà escaiola ni guix en cap cas. Es poden emprar acceleradors d'enduriment, amb resines d'ús ràpid. Amb tac d'expansió d'ús immediat.

Fases d'execució

Les plaques es col·locaran sustentant-les exclusivament dels ganxos o dispositius preparats per a la seva elevació. La subjecció es confiarà exclusivament als dispositius d'ancoratge previstos i provats abans del subministrament de les plaques. Si es reben els ancoratges amb trauejats de morter, es farà humitejant prèviament la superfície del forat. Els ancoratges es rebran en els orificis practicats en els cantells de les plaques, i en els trauejats oberts en el parament base. En cas de façanes ventilades, els orificis que han de practicar-se en l'aïllament per al muntatge dels ancoratges puntuals s'emplenaran posteriorment amb projectors portàtils del mateix aïllament o retallades del mateix adherits amb coles compatibles. En cas de risc elevat d'incendi de l'aïllament de la cambra per l'acció d'espurnes bufadors de soldadura, etc., es construiran tallafocs en la cambra amb xapes metàl·liques. Les fusteries, baranes i tot element de subjecció aniran fixats sobre la

Secció d'Edificis Educatius i Esportius
Servei d'Equipaments Municipals
C. de Comadaran,1 08304 Mataró
Tel 93 758 24 44

PLEC DE CONDICIONS TÈCNiques GENERALS

| | | | |
|----------------------------------|--|-------------|---------------------|
| CSV (Codi de verificació Segura) | IV7C27LIFY75Z6BPA76WERKU4Y | Data i hora | 15/03/2022 14:47:26 |
| Normativa | Aquest document incorpora signatura electrònica reconeguda d'acord amb la llei 59/2003, 19 de desembre, de signatura electrònica | | |
| Signat per | MARISOL CARRILLO MUÑOZ (CAP SERVEI D'EQUIPAMENTS MUNICIPALS) | | |
| Signat per | GREGORIO MOYA ROMERA (ARQUITECTE/A) | | |
| URL de verificació | https://seu.mataro.cat/verifirma/code/IV7C27LIFY75Z6BPA76WERKU4Y | Pàgina | 77/272 |



fàbrica, i mai sobre l'aplatat. Les juntes de dilatació de l'edifici es mantindran a l'aplatat. Es realitzarà un extradosat amb morter de ciment en els sòcols i en les peces de major secció.

Acabats. En cas d'aplatats ventilats, es realitzarà un rejuntat amb beurada de ciment. En aplacats amb extradossats de morter no es disposaran les juntes plenes, aquestes es segellaran amb morter plàstic i elàstic de gruix mínim 6 mm.

Control i acceptació

Comprovació exterior, dues cada 200 m². Comprovació interior, 2 cada 4 habitatges o equivalent. Es comprovarà que el suport estigui lliis. Es comprovaran les característiques dels ancoratges (d'acer galvanitzat o inoxidable), el gruix i la distància entre els mateixos. Comprovació de l'aplatat amb regla de 2m i rejuntat, si s'escau.

Amidament i abonament

m² de superfície amidada segons les especificacions de la DT. Amb deducció de la superfície corresponent a obertures: Obertures ≤ 1,00 m², no es dedueixen; Obertures > 1,00 m² i ≤ 2,00 m², deducció del 50%; Obertures > 2,00 m², deducció 100%. Als forats que no es dedueixen, o que es dedueixen parcialment, l'amidament inclou la feina de fer els retorns, com brancals, llindes, etc... En cas de deduir-se el 100% del forat cal amidar també aquests paraments.

5 PINTATS

Revestiment continu amb pintures i vernissos de paraments i elements d'estructura, fusteria, serralleria i instal·lacions, amb preparació prèvia de la superfície, situats tant a l'interior com a l'exterior, que serveixen com element decoratiu o protector.

Normes d'aplicació

Codi Tècnic de l'Edificació. CTE-DB SE-A, Documents Bàsics Seguretat Estructural, Acer, Pintat estructures d'acer.

Components

Emprimació, pintures, vernissos i additius en obra.

Característiques tècniques mínimes

Emprimació. Preparació de la superfície a pintar, podrà ser: emprimació anticorrosiva, emprimació per a galvanitzacions i metalls no ferris, emprimació per a fusta o tapaporus, emprimació segelladora per a guix i ciment, etc...

Pintures i vernissos. Constituiran mà de fons o d'acabat de la superfície a revestir. Mitjà de dissolució, aigua (és el cas de la pintura al tremp, pintura a la calç, pintura al silicat, pintura al ciment, pintura plàstica, etc...); mitjà de dissolució, dissolvent orgànic (és el cas de la pintura a l'oli, pintura a l'esmail, pintura martelè, laca nitrocel·lulòsica, pintura de vernís per a interiors, pintura de resina vinílica, vernissos, pintures bituminoses, intumescents i ignífugues, etc...). Aglutinants com cues cel·lulòsiques, calç apagada, silicat de sosa, ciment blanc, resines sintètiques, etc...).

Additius: Acceleradors d'assecat, matissadors de lluentor, dissolvents, colorants, tints, pigments, etc...

Control i acceptació

Es realitzaran les comprovacions corresponents d'identificació i assaig del següent capítol: Pintura.

Els materials i equips d'origen industrial, hauran de complir les condicions funcionals i de qualitat que es fixen en les corresponents normes i disposicions vigents relatives a fabricació i control industrial. Quan el material o equip arribi a obra amb certificat d'origen industrial que acrediti el compliment d'aquestes condicions, normes o disposicions, la seva recepció es realitzarà comprovant, únicament, les seves característiques aparents.

Execució

Condicions prèvies

L'aplicació es realitzarà segons les indicacions del fabricant i l'acabat requerit. La superfície d'aplicació estarà anivellada i uniforme. La temperatura ambiental no serà major de 28 °C a l'ombra ni menor de 12 °C durant l'aplicació del revestiment. L'assolellament no incidirà directament sobre el pla d'aplicació. En temps plujós se suspendrà l'aplicació en paraments no protegits. Temps d'assecat especificats pel fabricant. S'evitaran, en les zones pròximes als paraments en període d'assecat, la manipulació i treball amb elements que despreguin pols o deixin partícules en suspensió.

Estaran col·locats els marcs de portes i finestres, canalitzacions, instal·lacions, baixants, etc... I es protegiran abans d'iniciar el pintat.

Superfícies de guix, ciment, ram de paleta i derivats. S'eliminaran les eflorescències salines i l'alcalinitat amb tractament químic; s'eliminaran les taques superficials produïdes per floridura i es desinfectarà amb fungicides. Les taques d'humitats internes que duguin dissoltes sals de ferro, s'allaran amb productes adequats. En cas de pintura ciment, s'humitejarà totalment el suport.

Superfícies de fusta. En cas d'estar afectada de fongs o insectes es tractarà amb productes fungicides, es substituiran els nusos mal adherits. Es realitzarà una neteja general de la superfície i es comprovarà el contingut d'humitat. Se segellaran els nusos mitjançant goma laca, assegurant-se que hagi penetrat en els buits dels mateixos i s'escataran les superfícies.

Superfícies metàl·liques. Es realitzarà una neteja general de la superfície. Si es tracta de ferro es realitzarà un rascat d'òxids mitjançant raspall metàl·lic, seguit d'una neteja manual acurada de la superfície. S'aplicarà un producte que desgreixi a fons de la superfície.

Fases d'execució

Pintura al tremp. S'aplicarà una mà de fons amb tremp diluït, fins a la impregnació dels porus del maó, guix o ciment i una mà d'acabat.

Pintura a la calç. S'aplicarà una mà de fons amb pintura a la calç diluïda, fins a la impregnació dels porus del maó o ciment i dues mans d'acabat.

Pintura al silicat. S'aplicarà una mà de fons i altra d'acabat.

Pintura al ciment. Dues capes espaiades en mes de 24 hores.

Pintura plàstica, acrílica, vinílica. Si és sobre maó, guix o ciment, s'aplicarà una mà d'emprimació selladora i dues mans d'acabat; si és sobre fusta, s'aplicarà una mà d'emprimació tapaporus, posterior escatat i dues mans d'acabat.

Pintura a l'oli. S'aplicarà una mà d'emprimació amb brotxa i altra d'acabat, espaiant-les un temps entre 24 i 48 hores.

Pintura a l'esmail. Prèvia emprimació del suport s'aplicarà una mà de fons amb la mateixa pintura diluïda en cas que el suport sigui guix, ciment o fusta, o dues mans d'acabat en cas de superfícies metàl·liques.

Pintura martelè. S'aplicarà una mà d'emprimació anticorrosiva i una mà d'acabat a pistola.

Laca nitrocel·lulòsica. En cas que el suport sigui fusta, s'aplicarà una mà d'emprimació no grassa i en cas de superfícies metàl·liques, una mà d'emprimació antioxidant; a continuació, s'aplicaran dues mans d'acabat a pistola.

Vernís hidròfug de silicona. Una vegada net el suport, s'aplicarà el nombre de mans.

Vernís gras o sintètic. Es donarà una mà de fons amb vernís diluït i després d'un escatat fi del suport, s'aplicaran dues mans d'acabat.

Control i acceptació

Comprovació exterior, una cada 300 m². Comprovació interior, una cada 4 habitatges o equivalent. **Fusta:** humitat, segons exposició (exterior o interior) i nusos. **Maó, guix o ciment:** humitat inferior al 7 % i absència de pols, taques o eflorescències. **Ferro i acer:** neteja de brutícia i

| | | | |
|----------------------------------|--|-------------|---------------------|
| CSV (Codi de verificació Segura) | IV7C27LIFY75Z6BPA76WERKU4Y | Data i hora | 15/03/2022 14:47:26 |
| Normativa | Aquest document incorpora signatura electrònica reconeguda d'acord amb la llei 59/2003, 19 de desembre, de signatura electrònica | | |
| Signat per | MARISOL CARRILLO MUÑOZ (CAP SERVEI D'EQUIPAMENTS MUNICIPALS) | | |
| Signat per | GREGORIO MOYA ROMERA (ARQUITECTE/A) | | |
| URL de verificació | https://seu.mataro.cat/verifirma/code/IV7C27LIFY75Z6BPA76WERKU4Y | Pàgina | 78/272 |



òxid. *Galvanització i materials no ferris*: neteja de brutícia i desgreixat de la superfície. *Preparació del suport*: emprimació selladora, anticorrosiva, etc... *Pintat*: nombre de mans. Aspecte i color, escrostonament, falta d'uniformitat, etc...

Amidament i abonament

m² de superfície de revestiment continu amb pintura o vernís, fins i tot preparació del suport i de la pintura, mà de fons i màs d'acabat totalment acabat, i neteja final.

6 ESTUCATS I ESGRAFIATS

Estucats. És un revestiment d'estuc, material que, tradicionalment s'obtenia de barrejar calç, pols de marbre i aigua, i s'aplicava sobre un arrebossat, sobre superfícies interiors i exteriors o s'utilitzava en el emmotllurat de decoracions arquitectòniques. Actualment hi ha estucs que s'aconsegueixen a partir d'aglomerants sintètics. S'han considerat dos tipus d'estucats: *Estucat en calent*, té un acabat brillant aconseguit brunyint la superfície amb sabó i amb una planxa calenta. *Estucat en fred*, té un acabat que imita la pedra. Les característiques i condicions de posada a l'obra són similars als arrebossats.

Esgrafiats. És un revestiment decoratiu d'una superfície, consistent en aplicar, sobre un fons, una sèrie de capes d'estucs de diferents colors, que es fan saltar seguint un dibuix prèviament estergit sobre l'última capa, de tal manera que vagin apareixent superfícies de diferents colors, segons la profunditat dels solcs. Les característiques i condicions de posada a l'obra són similars als arrebossats.

Components

Morter de ciment, granulat, calç, sorra de marbre, pasta de guix amb cola, morter monocapa i pasta vinílica.

Execució

Condicions prèvies

El revestiment ha de ser uniforme, no hi ha d'haver fissures, bosses, escrostonaments o d'altres defectes. Ha de tenir un color i una textura uniformes, no s'hi han de notar les aplicacions realitzades en fases diferents. Ha de quedar ben adherit al suport i ha de formar una superfície plana amb angles vius. S'han de respectar els junts estructurals. S'han de deixar els junts de treball fixats per la D.F. En l'acabat pintat, la pintura ha de quedar ben adherida al suport. S'han d'aturar els treballs si es donen les condicions següents: l'humitat relativa de l'aire sigui superior al 60% a l'exterior, la velocitat del vent sigui superior a 50 km/h o plugui. Per a estuc de calç i sorra de marbre, de resines sintètiques i granulats seleccionats, de morter de ciment i additius amb granulats seleccionats o de pasta vinílica, la temperatura ha d'estar dins dels límits de 5°C i 35°C; per a estuc de pasta de guix amb cola, de morter de ciment blanc i sorra de marbre o monocapa: temperatura a d'estar dins dels límits de 5°C i 30°C. Si un cop realitzats els treballs es donen aquestes condicions, s'ha de revisar els treballs fets 24 h abans refer les parts afectades.

Per l'aplicació de l'estuc de resines sintètiques; a l'hivern ha de fer un mes que s'ha acabat, com a mínim, i a l'estiu, 15 dies. Si la superfície d'aplicació no està arrebossada ni estucada, ha de ser neta, no ha de tenir pols, greixos desencoifrants, restes de guix ni eflorescències.

Fases d'execució

Neteja i preparació de la superfície a revestir.

Replanteig de junts horitzontals i verticals. En el cas d'estuc amb especejat en carreus: si el suport no és homogeni, els junts entre materials diferents s'han de reforçar amb tires de malla de fibra de vidre plastificada cavalcant 20 cm sobre els junts dels materials.

Estesa o projectat de les pastes. El morter de calç s'ha d'estendre sobre paraments arrebossats mixtos de calç i ciment, amb proporció baixa de ciment. Si el suport és un arrebossat, ha d'estar sec i ha de tenir la superfície remolinada. Si el suport és un enguixat, ha d'estar sec, ha de tenir una superfície raspada o rugosa i no s'ha d'admetre lliscat. L'estuc de pasta vinílica i la seva emprimació acrílica no s'han d'aplicar fins passades 24 h de l'aplicació de l'adhesiu de la base.

Acabat de la superfície. Repàs i neteja final.

Estucat projectat sobre paraments enguixats o arrebossats. Les superfícies d'aplicació han de ser netes, no han de tenir pols, greixos, taques, fissures, parts engrunades ni d'altres imperfeccions. El suport ha d'estar sec i ha de tenir una superfície rugosa. S'han de corregir i eliminar els possibles defectes del suport amb massilla, segons les instruccions del fabricant. S'han de neutralitzar els àlcals, les eflorescències i les floridures. *Estuc de calç o de morter de ciment i additius.* S'han d'humitejar els suports sobreescalfats per l'acció del sol.

Estuc de calç i sorra de marbre. Es pot afegir a l'estuc, amb l'autorització de la D.F. una petita proporció de ciment blanc o de colorants, si ho exigeix l'acabat. Si l'acabat es lliscat, l'estuc s'ha d'estendre en dues capes més a la del lliscat. Aquesta última, s'ha de fer amb pasta de calç i poca sorra de marbre. L'acabat s'ha de fer passant la brotxa i amb una esquitxada final. Si l'acabat es planxat en calent, després de la capa del lliscat cal afegir la tinta (calç, sabó o d'altres additius per a millorar l'acabat) i finalment s'ha d'aplicar el ferro en calent. *Estucat pintat.* La pintura d'acabat s'ha d'aplicar quan l'estucat és sec. S'ha d'evitar la pols durant el temps d'assecatge de les capes.

Toleràncies d'execució. Planor de calç i sorra de marbre ± 2 , morter monocapa ± 5 , pasta de guix amb cola i morter de ciment blanc i sorra de marbre ± 1 mm/m. *Estucat de calç i sorra de marbre.* Gruix: - 2 mm, + 4 mm. *Estucat de pasta vinílica.* La unitat d'obra inclou la capa d'emprimació acrílica.

Amidament i abonament

m² de superfície executada realment, amidada segons les especificacions de la DT. Deducció de la superfície corresponent a obertures: Obertures ≤ 1 m², 0%; Obertures entre 1 i 2 m², 50%; Obertures > 2 m², 100%. Als forats que no es dedueixin, o que es dedueixin parcialment, l'amidament inclou la feina els retorns (brancals, llindes, etc...). En cas de deduir-se el 100% del forat, cal amidar també aquests paraments.

SISTEMA CONDICIONAMENT AMBIENTAL I INSTAL·LACIONS

SUBSISTEMA EVACUACIÓ

1 LÍQUIDS

Normes d'aplicació

Codi Tècnic de l'Edificació. RD 314/2006. DB HS 5, Evacuació d'aigües residuals i Normes de referència de l'Apèndix C. DB-HR, Protecció enfront del soroll.

Criteris ambientals i d'ecoeficiència en els edificis. D 21/2006.

UNE. Tuberías de fundición según normas UNE EN 545:2002, UNE EN 598:1996, UNE EN 877:2000. Tuberías de PVC según normas UNE EN 1329-1:1999, UNE EN 1401-1:1998, UNE EN 1453-1:2000, UNE EN 1456-1:2002, UNE EN 1566-1:1999. Tuberías de polipropileno (PP) según norma UNE EN 1852-1:1998. Tuberías de gres según norma UNE EN 295-1:1999. Tuberías de homigón según norma UNE 127010:1995 EX.

UNE

Secció d'Edificis Educatius i Esportius
Servei d'Equipaments Municipals
C. de Comadaran,1 08304 Mataró
Tel 93 758 24 44

PLEC DE CONDICIONS TÈCNiques GENERALS

| | | | |
|----------------------------------|--|-------------|---------------------|
| CSV (Codi de verificació Segura) | IV7C27LIFY75Z6BPA76WERKU4Y | Data i hora | 15/03/2022 14:47:26 |
| Normativa | Aquest document incorpora signatura electrònica reconeguda d'acord amb la llei 59/2003, 19 de desembre, de signatura electrònica | | |
| Signat per | MARISOL CARRILLO MUÑOZ (CAP SERVEI D'EQUIPAMENTS MUNICIPALS) | | |
| Signat per | GREGORIO MOYA ROMERA (ARQUITECTE/A) | | |
| URL de verificació | https://seu.mataro.cat/verifirma/code/IV7C27LIFY75Z6BPA76WERKU4Y | Pàgina | 79/272 |



UNE-EN ISO 140-4: Medición in situ del aislamiento acústico al ruido aéreo entre locales.
 UNE-EN ISO 140-5: Medición in situ del aislamiento acústico al ruido aéreo de elementos de fachadas y de fachadas.
 UNE-EN ISO 140-7: Medición del aislamiento acústico en los edificios y de los elementos de construcción. Parte 7: Medición in situ del aislamiento acústico de suelos al ruido de impactos
 UNE-EN ISO 717: Evaluación del aislamiento acústico en los edificios y los elementos de construcción
 UNE-EN ISO 717-1: Aislamiento a ruido aéreo. Para el cálculo del valor global de aislamiento y los términos de adaptación al espectro.
 UNE-EN ISO 717-2: Aislamiento al ruido de impactos. Para el cálculo del valor global de aislamiento y los términos de adaptación al espectro.
 Instrucción de Hormigón Estructural, EHE. RD 2661/1998.
 Pliego de Prescripciones Técnicas Generales de Tuberías de Saneamiento de Poblaciones. Orden 15/09/1986.
 Norma 5.1.-IC: Drenaje. Orden 21/06/1965.
 Instrucción de carreteras 5.2-IC: Drenaje superficial. Orden 14/05/1990.
Peces d'acer galvanitzat:
 Pliego de prescripciones técnicas generales para obras de carreteras y puentes, PG 3/75. Orden 6/02/1976, Orden FOM/1382/2002.
 UNE. UNE 7183:1964 Método de ensayo para determinar la uniformidad de los recubrimientos galvanizados, aplicados a materiales manufacturados de hierro y acero. UNE 37501:1988 Galvanización en caliente. Características y métodos de ensayo.
Canal exterior d'acer galvanitzat:
 UNE. UNE 36130:1991 Bandas (chapas y bobinas), de acero bajo en carbono, galvanizadas en continuo por inmersión en caliente para conformación en frío. Condiciones técnicas de suministro.
Sobre llit d'assentament de formigó:
 Instrucción de Hormigón Estructural, EHE. RD 2661/1998.
 UNE. UNE-EN 1451-1:1999 Sistemas de canalización en materiales plásticos para evacuación de aguas residuales (a baja y a alta temperatura) en el interior de la estructura de los edificios. Polipropileno (PP). Parte 1: Especificaciones para tubos, accesorios y el sistema.
 UNE. Tuberías de PVC según normas UNE EN 1329-1:1999, UNE EN 1401-1:1998, UNE EN 1453-1:2000, UNE EN 1456-1:2002, UNE EN 1566-1:1999. Tuberías de hormigón según norma UNE 127010:1995 EX. Real Decreto 2661/1998, de 11 de diciembre, por el que se aprueba la Instrucción de Hormigón Estructural (EHE). UNE-EN 1451-1:1999 Sistemas de canalización en materiales plásticos para evacuación de aguas residuales (a baja y a alta temperatura) en el interior de la estructura de los edificios. Polipropileno (PP). Parte 1: Especificaciones para tubos, accesorios y el sistema.

1.1 Connexió a xarxa

Conjunt d'elements que componen la connexió a la xarxa de sanejament i la part soterrada des de la sortida de l'edifici. Connecta amb la xarxa de sanejament abocant les aigües pluvials i les aigües negres de l'edifici.
 La xarxa interior de l'edifici haurà de ser sempre separativa en pluvials i negres. Quan la xarxa de sanejament pública sigui separativa, cada una de les xarxes interiors es connectaran de forma independent; quan no sigui separativa, es permet la connexió de les dues xarxes interiors a una única arqueta situada a l'exterior de la propietat o, si això no fos possible, en el límit més proper d'aquesta a la xarxa general de sanejament.

Components

Tubs: Poden ser de formigó, PVC o polipropilè.

Unions i accessoris: Es faran servir en entroncaments, canvis de direcció i empalmaments. El material serà el mateix que el tub.

Pericons: Es poden fer "in situ" amb obra o prefabricats de plàstic o formigó.

Pous de registre o ressalt: Es poden fer "in situ" amb obra o prefabricats de formigó.

Característiques tècniques mínimes.

Resistència a l'agressivitat de les aigües, impermeabilitat total als líquids i gasos, resistència a les càrregues externes, flexibilitat per absorbir moviments.

Control i acceptació

Tubs, unions i accessoris: el material, dimensions i diàmetre segons especificacions.

Pericons, pous i tapes de registre: disposició, material, dimensions.

Execució

Generalitats

La connexió a xarxa s'executarà segons el que estableixi el projecte, a la legislació vigent aplicable, a les normes de bona construcció i a les instruccions de la D.F. En general, l'execució de la xarxa de connexió es realitzarà de manera que s'aconsegueixin els objectius previstos en el projecte sense malmetre ni deteriorar la resta de l'edifici, evitant sorolls molestos, procurant les condicions necessàries per la llarga durabilitat de la instal·lació així com les millors condicions pel seu manteniment i conservació.

Les rases han de seguir el traçat correcte alineat en planta i rasant uniforme. Es tindran en compte les distàncies mínimes dels tubs amb altres instal·lacions com ara aigua, gas, electricitat alta o baixa i telefonia, etc. complint amb la normativa vigent.

Tubs soterrats: Col·locació sobre fons de rasa. El pendent mínim serà d'un 2%. Aniran per sota de la xarxa d'aigua potable.

El tub ha de seguir les alineacions indicades a la D.T. Ha de quedar a la rasant prevista i amb el pendent definit per a cada tram. La junta entre els tubs és correcte si els diàmetres interiors queden alineats. S'accepta un ressalt ≤ 3 mm. Els junts han de ser estancs a la pressió de prova, han de resistir els esforços mecànics i no han de produir alteracions apreciables en el règim hidràulic de la canonada. El pas a través d'elements estructurals s'ha de protegir amb un contratub de secció més gran. Han de quedar centrats i alineats dins de la rasa. La solera ha de quedar plana, anivellada i a la fondària prevista a la D.T. Ha de tenir el gruix mínim previst sota la directriu inferior del tub. La canonada ha de quedar protegida dels efectes de les càrregues exteriors, del trànsit (en el seu cas), inundacions de la rasa i de les variacions tèrmiques. Un cop instal·lada la canonada, i abans del reblert de la rasa, han de quedar fetes satisfactòriament les proves de pressió interior i d'estanquitat en els trams que especifiqui la D.F. Per damunt del tub s'ha de fer un reblert de terres compactades, que han de complir l'especificat en el seu plec de condicions. Distància de la generatriu superior del tub a la superfície: amb trànsit rodat: ≥ 100 cm, sense trànsit rodat: ≥ 60 cm. Amplària de la rasa: \geq diàmetre exterior + 50 cm. Pressió de la prova d'estanquitat: ≤ 1 kg/cm². El llit d'assentament ha de reblir de formigó la rasa fins a mig tub en el cas de tubs circulars i fins a 2/3 del tub en el cas de tubs ovoides. El formigó ha de ser uniforme i continu; no ha de tenir esquerdes o defectes de formigonament com ara disgregacions o buits a la massa.

PVC: La franquícia entre el tub i el contratub s'ha d'ataconar amb massilla. Les unions entre els tubs han de ser encolades o amb junt tòric, segons el tub utilitzat. El clavegueró no ha de tenir, en el sentit del recorregut descendent, reduccions de secció en cap punt.

Secció d'Edificis Educatius i Esportius
 Servei d'Equipaments Municipals
 C. de Comadaran,1 08304 Mataró
 Tel 93 758 24 44

PLEC DE CONDICIONS TÈCNiques GENERALS

| | | | |
|----------------------------------|---|-------------|---------------------|
| CSV (Codi de verificació Segura) | IV7C27LIFY75Z6BPA76WERKU4Y | Data i hora | 15/03/2022 14:47:26 |
| Normativa | Aquest document incorpora signatura electrònica reconeguda d'acord amb la llei 59/2003, 19 de desembre, de signatura electrònica | | |
| Signat per | MARISOL CARRILLO MUÑOZ (CAP SERVEI D'EQUIPAMENTS MUNICIPALS) | | |
| Signat per | GREGORIO MOYA ROMERA (ARQUITECTE/A) | | |
| URL de verificació | https://seu.mataro.cat/verifirma/code/IV7C27LIFY75Z6BPA76WERKU4Y | Pàgina | 80/272 |



Polipropilè: El llit d'assentament ha de rebre de formigó la rasa fins a 10 cm per sobre de la generatriu superior del tub. El formigó ha de ser uniforme i continu. No ha de tenir esquerdes o defectes de formigonament com ara disgregacions o buits a la massa. Els tubs que s'utilitzin soterrats han de ser de la sèrie BD, amb una rigidesa anular $SN \geq 4KN/m^2$. Els tubs s'han de calçar i recolzar per a impedir el seu moviment.

Unions i accessoris: El material serà el mateix que el tub i es seguiran les especificacions tècniques del fabricant.

Pericons d'obra: El pericó "in situ" ha d'estar format amb parets de peces ceràmiques, sobre solera de formigó. Els pericons amb tapa fixa han d'estar tapats amb encadellat ceràmic col·lat amb morter. La solera ha de quedar plana i al nivell previst. En els pericons no sífònics, la solera ha de formar pendent per a afavorir l'evacuació. El punt de connexió ha d'estar al mateix nivell que la part inferior del tub de desguàs. Les parets han de ser planes, aplomades i han de quedar travades per filades alternatives. Les peces ceràmiques s'han de col·locar a trencant i les filades han de ser horitzontals. La superfície interior ha de quedar revestida amb un arrebossat de gruix uniforme, ben adherit a la paret i acabada amb un lliscat de pasta de portland. El revestiment sec ha de ser llis, sense fissures o d'altres defectes. Tots els angles interiors han de quedar arrodonits. El pericó ha d'impedir la sortida de gasos a l'exterior. Gruix de la solera: ≥ 10 cm. Gruix de l'arrebossat: ≥ 1 cm. Pendent interior d'evacuació en pericons no sífònics: $\geq 1,5\%$. Toleràncies d'execució: Aplomat de les parets: ± 10 mm, planor de la fàbrica: ± 10 mm/m, planor de l'arrebossat: ± 3 mm/m. S'ha de treballar a una temperatura entre $5^\circ C$ i $35^\circ C$ sense pluja. Les peces ceràmiques per col·locar han de tenir la humitat necessària per tal que no absorbeixin l'aigua del morter. L'arrebossat s'ha d'aplicar pressionant amb força sobre l'obra de ceràmica quan aquesta obra hagi aconseguit el 70% de la resistència prevista. Abans s'ha d'humitejar la superfície.

Pous de registre o ressalt: Pous "in situ": La solera ha de quedar anivellada i a la fondària prevista a la D.T., excepte la zona de la mitja canya que ha de quedar plana. El formigó ha de ser uniforme i continu. No ha de tenir esquerdes o defectes de formigonament com ara disgregacions o buits a la massa. La secció de la solera no ha de quedar disminuïda en cap punt. Resistència característica estimada del formigó al cap de 28 dies (Fest): $\geq 0,9 \times F_{ck}$. **Solera formigó:** Toleràncies d'execució: Desviació lateral: línia de l'eix: ± 24 mm, dimensions interiors: ± 5 D, < 12 mm. Nivell soleres: ± 12 mm. Gruix (e): $e \leq 30$ cm: $+ 0,05$ e (≤ 12 mm), $- 8$ mm; $e > 30$ cm: $+ 0,05$ e (≤ 16 mm), $- 0,025$ e (≤ -10 mm) Planor: ± 10 mm/m. La temperatura ambient per a formigonar ha d'estar entre $5^\circ C$ i $40^\circ C$. El formigó s'ha de posar a l'obra abans que s'iniciï el seu adormiment. L'abocada s'ha de fer de manera que no es produeixin disgregacions. S'ha de compactar. Els treballs s'han de realitzar amb el pou lliure d'aigua i terres engrunades. **Parets per a pous:** Els treballs s'han de fer a una temperatura ambient entre $5^\circ C$ i $35^\circ C$, sense pluja. Les peces prefabricades de formigó s'han de col·locar sense que rebin cops. Per parets de maó: Els maons per col·locar han de tenir la humitat necessària per tal que no absorbeixin l'aigua del morter. L'obra s'ha d'aixecar per filades senceres. Els arrebossats s'han d'aplicar un cop sanejades i humitejades les superfícies que els han de rebre. El lliscat s'ha de fer en una sola operació.

Control i acceptació

Comprovació de vàlvules de desguàs, muntatge de canals i embornals, pendent de canals.

Tubs, unions i accessoris: el material, dimensions i diàmetre segons especificacions.

Pericons, pous i tapes de registre: disposició, material, dimensions.

Verificacions

Tubs: Profunditat, pendents i gruix del llit de recolzament.

Pericons i pous de registre o ressalt: Disposició, acabat interior, segellat. Xarxa horitzontal soterrada, pericons i pous. Dipòsits de recepció i d'elevació i control.

Prova d'estanquitat parcial i total. Prova amb aigua, aire o fum.

Amidament i abonament

ml el tub, inclosa la part proporcional de juntes i complements, completament instal·lat i comprovat.

m^3 el llit dels tubs, l'anivellament el rebler i el compactat completament acabat, solera dels pous de registre.

ut pericons i tapes de registre.

m^2 parets del pou de registre.

1.2 Recollida d'aigües grises, negres i pluvials

Conjunt d'elements que componen la instal·lació interior abans de la connexió a la xarxa de sanejament. La xarxa interior de l'edifici haurà de ser sempre separativa en pluvials i negres.

Components

Tancaments hidràulics: Poden ser: sífons individuals a cada aparell, caixes sífòniques amb varis aparells, bonera sífònica o pericons sífònics.

Tubs de petita evacuació: Corresponen als tubs que connecten l'aparell sanitari amb el baixant més proper. Poden ser de PVC o polipropilè.

Col·lectors: Tubs amb recorregut horitzontal. Poden ser de PVC o polipropilè. Aniran penjats del forjat.

Baixants: Tubs amb recorregut vertical. Per aigües negres i grises poden ser de PVC o polipropilè. Per aigües pluvials poden ser de coure, planxa d'acer galvanitzat, zinc o amb peces de ceràmica.

Ventilacions: Es disposarà de ventilació tant a la xarxa d'aigües residuals com a la pluvial. Poden ser primària, secundària, terciària i amb vàlvules d'aïreació-ventilació.

Canals: Correspon al traçat horitzontal de la recollida d'aigües pluvials. Poden ser de coure, planxa d'acer galvanitzat, zinc o amb peces de ceràmica.

Pericons: Poden ser de pas, a peu de baixant o sífònics.

Boneres i reixes de desguàs: Recullen i evacuen les aigües acumulades al terra dels locals humits i a les cobertes.

Separador de greixos: S'utilitzarà per separar greixos, olis i/o fangs que procedeixen de cuines o garatges.

Sistema de bombeig i sobreelevació: S'instal·larà quan hi hagi part de la instal·lació interior o tota per sota de la cota del punt de connexió a la xarxa de sanejament.

Vàlvules antiretorn de seguretat: S'instal·laran per prevenir les possibles inundacions quan la xarxa exterior de sanejament es sobrecarregui. Es situaran en llocs de fàcil accés pel seu registre i manteniment.

Característiques tècniques mínimes.

Resistència a l'agressivitat de les aigües, impermeabilitat total als líquids i gasos, resistència a les càrregues externes, flexibilitat per absorbir moviments.

Control i acceptació

Tubs, unions i accessoris: el material i el seu acabat, dimensions i diàmetre segons especificacions.

Pericons, pous i tapes de registre: disposició, material, dimensions.

Emmagatzematge: Les peces han d'estar apilades en posició horitzontal sobre superfícies planes i en llocs protegits contra impactes.

Secció d'Edificis Educatius i Esportius
Servei d'Equipaments Municipals
C. de Comadaran,1 08304 Mataró
Tel 93 758 24 44

PLEC DE CONDICIONS TÈCNiques GENERALS

| | | | |
|----------------------------------|--|-------------|---------------------|
| CSV (Codi de verificació Segura) | IV7C27LIFY75Z6BPA76WERKU4Y | Data i hora | 15/03/2022 14:47:26 |
| Normativa | Aquest document incorpora signatura electrònica reconeguda d'acord amb la llei 59/2003, 19 de desembre, de signatura electrònica | | |
| Signat per | MARISOL CARRILLO MUÑOZ (CAP SERVEI D'EQUIPAMENTS MUNICIPALS) | | |
| Signat per | GREGORIO MOYA ROMERA (ARQUITECTE/A) | | |
| URL de verificació | https://seu.mataro.cat/verifirma/code/IV7C27LIFY75Z6BPA76WERKU4Y | Pàgina | 81/272 |



Execució
Condicions prèvies

En general l'execució de la instal·lació interior es realitzarà de manera que s'aconsegueixin els objectius previstos en el projecte sense malmetre ni deteriorar la resta de l'edifici, evitant sorolls molestos, procurant les condicions necessàries per a la llarga durabilitat de la instal·lació així com les millors condicions pel seu manteniment i conservació.

Abans de començar els treballs de muntatge, es farà un replanteig previ que ha de ser aprovat per la D.F. Tots els elements s'han d'inspeccionar abans de la seva col·locació. Han d'estar en perfecte estat i no haver rebut cops en el seu transport.

La seva instal·lació no ha d'alterar les característiques dels elements.

Tancaments hidràulics.

Sifons individuals a cada aparell: Ha de tenir un dispositiu roscat de registre en el seu punt més baix i connexions per al desguàs i l'aparell sanitari en els seus extrems. El tancament hidràulic del sífo ha de tenir una alçada mínima de 50 mm. No ha de tenir esquerdes, porus, zones resseques ni d'altres desperfectes superficials. **Caixa sífònica:** Ha de ser estanca al servei. Ha de quedar anivellada i fixada sòlidament al suport. Toleràncies: posició: ± 20 mm, nivell: ± 1 mm. Si és amb tapa la cara inferior de la tapa ha de quedar al mateix nivell que el paviment. El junt entre el paviment i la caixa sífònica ha de quedar cobert per la tapa. Si és amb reixeta la cara superior de la reixeta ha de quedar al mateix nivell que el paviment. La posició ha de ser la fixada a la D.T. **Bonera sífònica:** La bonera s'ha de soldar sobre un reforç de làmina bituminosa, que ha d'estar adherida a la solera, escalfant-la prèviament en la zona corresponent al perímetre de la bonera, i fixant-la a pressió sobre la làmina. El morter ha de formar una mescla homogènia que s'ha d'utilitzar abans d'iniciar l'adormiment. S'ha d'aplicar sobre superfícies netes. Si el suport és absorbent s'ha d'humitejar abans d'estendre el morter. **Pericons sífònics:** Les peces ceràmiques per col·locar han de tenir la humitat necessària per tal que no absorbeixin l'aigua del morter. L'arrebossat s'ha d'aplicar pressionant amb força sobre l'obra de ceràmica quan aquesta obra hagi aconseguit el 70% de la resistència prevista. Abans s'ha d'humitejar la superfície.

Tubs de petita evacuació: El ramal muntat ha de ser estanc. No han de quedar sense subjecció les distàncies superiors a 70 cm. El ramal no ha de tenir, en el sentit del recorregut descendent, reduccions de secció en cap punt. El pas a través d'elements estructurals ha de tenir una franquícia entre 10 i 15 mm que s'ha d'ataconar amb massilla elàstica. Els trams instal·lats mai no han de ser horitzontals o en contrapendent. Pendent: $\geq 2,5\%$. Radi interior de les curvatures: $\geq 1,5 \times D$ tub. El procés d'instal·lació no ha d'alterar les característiques de l'element.

Col·lectors: Penjats de sostre. El clavegueró muntat ha de quedar fixat sòlidament a l'obra, amb el pendent determinat per a cada tram. Ha de ser estanc a una pressió ≥ 2 kg/cm². Els tubs s'han de subjectar per mitjà d'abraçadores, repartides a intervals regulars. Els trams muntats mai no han de ser horitzontals o en contrapendent. Pendent: $\geq 2\%$. Distància entre les abraçadores: ≤ 150 cm. Franquícia entre el tub i el contratub: 10 - 15 mm. No s'han de manipular ni corbar els tubs. Els canvis direccionals i les connexions s'han de fer per mitjà de peces especials. Tots els talls s'han de fer perpendicularment a l'eix del tub.

Baixants: El baixant muntat ha de quedar aplomat i fixat sòlidament a l'obra, però separat del parament per tal de permetre fer posteriors reparacions o acabats i per evitar que les possibles condensacions del tub no malmetin el parament. Ha de ser estanc. Els tubs s'han de subjectar per mitjà d'abraçadores encastables. El pes d'un tub no ha de gravitar sobre el tub inferior. Les unions entre els tubs s'han de fer seguint les instruccions del fabricant. Les unions entre les peces de ceràmica s'han de fer amb morter. El baixant no ha de tenir, en el sentit del recorregut descendent, reduccions de secció en cap punt. Si els baixants van vistos i es preveu un cert risc d'impacte es protegiran adequadament per a aquest fi. El pas a través d'elements estructurals s'ha de protegir amb un contratub de secció més gran. La franquícia entre el tub i el contratub, i entre el tub i la valona s'ha d'ataconar amb massilla. Si l'alçada del baixant és de més de 10 plantes, caldrà interrompre la seva vertical per tal de disminuir l'impacte de caiguda. La desviació es farà amb peces especials i l'angle de desviació serà de 60°. Els trams instal·lats mai no han de ser horitzontals o en contrapendent. Nombre d'abraçadores per tub: ≥ 2 . Distància entre les abraçadores: ≤ 150 cm. Toleràncies d'execució: desploms verticals: $\leq 1\%$, ≤ 30 mm. Per a fer la unió dels tubs no s'han de forçar ni deformar els extrems. No s'han de manipular ni corbar els tubs de PVC, planxa, zinc, titani o coure. Els canvis direccionals i les connexions s'han de fer per mitjà de peces especials o també amb unions soldades en el cas de baixants de planxa, zinc, titani o coure. Tots els talls s'han de fer perpendicularment a l'eix del tub. Les peces de ceràmica han de tenir la humitat necessària per tal que no absorbeixin l'aigua del morter.

Ventilacions: La seva execució correspon al mateix que fa referència als baixants. Si la ventilació és primària tindrà el mateix diàmetre que el baixant que serveix i portarà l'accessori estàndard que garanteixi l'estanquitat permanent del remat entre l'impermeabilitzat i el tub. Si la ventilació és secundària el diàmetre de la columna de ventilació serà com a mínim igual a la meitat del diàmetre del baixant que serveix. Si la ventilació és terciària el diàmetre de la columna és el corresponent a la taula 4.11 del DB-HS5 de Salubritat del CTE.

Canals: Generalitats. La col·locació dels trams de la canal s'ha de començar pel punt més baix del recorregut. El seu pendent mínim serà del 0,5%. **PVC.** Els canvis de direcció han d'estar fets amb peces especials. Mai s'han de fer per escalfament o deformació de la canal. La unió entre els trams de la canal s'ha de fer de manera que en quedi assegurada l'estanquitat. La unió entre els trams de la canal s'ha de fer a pressió amb peces del mateix material. Les unions entre les canals i els baixants han d'anar soldades amb soldadura química. Distància entre suports ≤ 70 cm, entre junts de dilatació ≤ 1200 cm. **Planxa.** L'encavalcament de les làmines, en la canal de planxa, s'ha de fer protegint l'element en el sentit del recorregut de l'aigua. Els junts de dilatació han de ser estancs. Les planxes han de quedar col·locades de forma que es puguin moure lliurement en tots els sentits, respecte el suport. Les fixacions han de ser de metall compatible amb el de la planxa. Els junts entre les peces de planxa de zinc s'han de soldar amb estany. Les unions entre les canals i els baixants han d'anar soldades, amb soldadura d'estany, a la canal de planxa de zinc. Distància entre suports ≤ 50 cm, entre junts de dilatació ≤ 600 cm. Encavalcament entre làmines a la canal de planxa: 5 cm. S'ha d'evitar el contacte directe de la planxa de coure amb el ferro, zinc, alumini, acer galvanitzat o fosa i la fusta de cedre. S'ha d'evitar el contacte directe de la planxa de zinc o plom amb el guix, els morters de ciment portland frescos i les fustes dures. En el cas del zinc, a més, cal evitar el contacte amb la calç, l'acer no galvanitzat i el coure sense estanyar. S'ha d'evitar el contacte directe de l'acer galvanitzat amb el guix, els ciments portland frescos, la calç, les fustes dures (roure, castanyer, teca, etc.) i l'acer sense protecció contra la corrosió. Toleràncies d'execució: pendent: ± 2 mm/m, ± 10 mm/total, encavalcament entre les làmines en la canal de planxa: ± 2 mm. **Peces ceràmiques.** Les peces han de cavalcar entre elles; la vora de la peça en contacte amb el ràfec ha de quedar encastada per sota de les peces que formen el ràfec i collada al suport amb morter. El sentit d'encavalcament ha de protegir l'element dels vents dominants i del recorregut d'aigua. Encavalcament de les peces: ≥ 10 cm. Toleràncies d'execució: encavalcaments: - 0 mm, + 20 mm. Les peces per col·locar han de tenir la humitat necessària per tal que no absorbeixin l'aigua del morter. Quan s'hagin de tallar peces, el tall ha de ser recte i l'aresta viva, sense escantonaments. Alineació respecte al plànol de façana: planxa: ± 5 mm/m, ± 10 mm/total; PVC, ceràmica: ± 5 mm/m, ± 10 mm/total.

Pericons: Ha d'estar format amb parets de peces ceràmiques, sobre solera de formigó. Els pericons amb tapa fixa han d'estar tapats amb encadellat ceràmic col·lat amb morter. La solera ha de quedar plana i al nivell previst. En els pericons no sífònics, la solera ha de formar pendent per a afavorir l'evacuació. En el punt de connexió ha d'estar al mateix nivell que la part inferior del tub de desguàs. Les parets han de ser planes, aplomades i han de quedar travades per filades alternatives. Les peces ceràmiques s'han de col·locar a trencajunt i les filades han de ser horitzontals. La superfície interior ha de quedar revestida amb un arrebossat de guix uniforme, ben adherit a la paret i acabada

Secció d'Edificis Educatius i Esportius
Servei d'Equipaments Municipals
C. de Comadaran,1 08304 Mataró
Tel 93 758 24 44

PLEC DE CONDICIONS TÈCNiques GENERALS

| | | | |
|----------------------------------|--|-------------|---------------------|
| CSV (Codi de verificació Segura) | IV7C27LIFY75Z6BPA76WERKU4Y | Data i hora | 15/03/2022 14:47:26 |
| Normativa | Aquest document incorpora signatura electrònica reconeguda d'acord amb la llei 59/2003, 19 de desembre, de signatura electrònica | | |
| Signat per | MARISOL CARRILLO MUÑOZ (CAP SERVEI D'EQUIPAMENTS MUNICIPALS) | | |
| Signat per | GREGORIO MOYA ROMERA (ARQUITECTE/A) | | |
| URL de verificació | https://seu.mataro.cat/verifirma/code/IV7C27LIFY75Z6BPA76WERKU4Y | Pàgina | 82/272 |



amb un lliscat de pasta de pòrtland. El revestiment sec ha de ser llis, sense fissures o d'altres defectes. Tots els angles interiors han de quedar arrodonits. El pericó ha d'impedir la sortida de gasos a l'exterior. Gruix de la solera: ≥ 10 cm. Gruix de l'arrebossat: ≥ 1 cm. Pendent interior d'evacuació en pericons: $\geq 1,5\%$. Toleràncies d'execució: aplomat de les parets: ± 10 mm, planor de la fàbrica: ± 10 mm/m, planor de l'arrebossat: ± 3 mm/m. Les peces ceràmiques per col·locar han de tenir la humitat necessària per tal que no absorbeixin l'aigua del morter. L'arrebossat s'ha d'aplicar pressionant amb força sobre l'obra de ceràmica quan aquesta obra hagi aconseguit el 70% de la resistència prevista. Abans s'ha d'humitejar la superfície.

Boneres: La tapa i els seus accessoris han de quedar correctament col·locats i subjectats a la bonera, amb els procediments indicats pel fabricant. En la bonera de goma termoplàstica, la làmina impermeable només ha de cavalcar sobre la plataforma de base de la bonera, i no ha de penetrar dins del tub d'aquesta. La bonera de fosa col·locada amb morter, ha de quedar enrasada amb el paviment del terrat. La base de la bonera de PVC, ha de quedar fixada al suport amb cargols i tacs d'expansió. La bonera de PVC o goma termoplàstica s'ha de fixar al baixant amb soldadura química. Toleràncies d'execució: nivell entre la bonera de fosa i el paviment: ± 5 mm. No s'ha de treballar amb pluja intensa, neu o vent superior a 50 km/h. **Elements de goma termoplàstica:** La bonera s'ha de soldar sobre un reforç de làmina bituminosa, que ha d'estar adherida a la solera, escalfant-la prèviament en la zona corresponent al perímetre de la bonera, i fixant-la a pressió sobre la làmina. **Element col·locat amb morter.** El morter ha de formar una mescla homogènia que s'ha d'utilitzar abans d'iniciar l'adornament. S'ha d'aplicar sobre superfícies netes. Si el suport és absorbent s'ha d'humitejar abans d'estendre el morter.

Canal de recollida amb reixa de desguàs: Canal. La solera ha de quedar plana, anivellada i a la fondària prevista a la D.T. La caixa ha de quedar aplomada i ben assentada sobre la solera. El nivell del coronament ha de permetre la col·locació del bastiment i de la reixa enrasats amb el paviment o zona adjacent sense sobresortir d'ella. El forat per al pas del tub de desguàs ha de quedar preparat. La caixa acabada ha d'estar neta de qualsevol tipus de residu. Toleràncies d'execució: nivell de la solera: ± 20 mm, aplomat total: ± 5 mm, planor: ± 5 mm/m, escairat: ± 5 mm respecte el rectangle teòric. **Reixa.** El bastiment, o la reixa fixa, ha de quedar ben assentat sobre les parets de l'element drenant, anivellades abans amb morter. Ha d'estar sòlidament fixat amb potes d'ancoratge. La part superior del bastiment i de la reixa han de quedar al mateix pla que el paviment perimetral, amb el seu pendent. La reixa no fixa, ha de quedar recolzada sobre el bastiment a tot el seu perímetre. La reixa col·locada no ha de tenir moviments que puguin provocar el seu trencament per impacte o bé produir sorolls. Les reixes practicables han d'obrir i tancar correctament. Toleràncies d'execució: guerdament: ± 2 mm, nivell entre el bastiment o la reixa i el paviment: - 10 mm, + 0 mm. El procés de col·locació no ha de produir desperfectes, ni ha de modificar les condicions exigides pel material.

Separador de greixos: Pericó separador d'hidrocarburs. Ha de quedar anivellat i fixat sòlidament al suport o a la base. Ha de ser estable a les càrregues estàtiques i dinàmiques a les que estarà sotmès en condicions de servei. Les tapes de registre han de ser accessibles i han de permetre les operacions de manteniment, neteja i extracció de productes del seu interior. Toleràncies: posició: ± 20 mm, nivell: ± 1 mm. Si el muntatge és soterrat: La cara superior de la tapa ha de quedar al mateix nivell que el paviment. El junt entre el paviment i la caixa sifònica ha de quedar cobert per la tapa.

Sistema de bombeig i sobrelevació: La canonada d'evacuació s'ha de connectar al tub d'impulsió i el motor a la línia d'alimentació elèctrica. La canonada d'evacuació ha de ser, com a mínim, del mateix diàmetre que el tub d'impulsió de la bomba. La bomba ha de quedar al fons del pou amb el motor a la superfície units per un eix de transmissió. La canonada d'impulsió ha d'anar paral·lela a l'eix des de la bomba fins a la superfície. Les canonades no han de transmetre cap tipus d'esforç a la bomba. Les unions han de ser completament estanques. S'ha de comprovar si la tensió del motor correspon a la disponible i si gira en el sentit convenient. L'estanquitat de les unions s'ha de realitzar mitjançant els junts adequats.

Vàlvules antiretorn de seguretat: La vàlvula ha de quedar de manera que el sentit de circulació del fluid sigui horitzontal o cap amunt. Els eixos de la vàlvula i de la canonada han de quedar alineats. S'ha de deixar connectada a la xarxa corresponent. Les connexions han de ser estanques a la pressió de treball. La posició ha de ser la reflectida a la D.T. o, en el seu defecte, la indicada per la D.F. Toleràncies d'instal·lació: posició: ± 30 mm. Si va muntada en pericó, la distància entre la vàlvula i el fons del pericó ha de ser la necessària perquè pugui girar el cos un cop desmuntat l'eix d'accionament del sistema de tancament. Si va muntada superficialment, la distància entre la vàlvula i la paret ha de ser la necessària per a que pugui girar el cos un cop desmuntat l'eix d'accionament del sistema de tancament. Les unions amb la canonada han de quedar segellades mitjançant cintes d'estanquitat adequades. L'enroscada, en el seu cas, s'ha de fer sense forçar ni malmetre la rosca. Abans de la instal·lació de la vàlvula s'han de netejar l'interior dels tubs i les rosques d'unió. Els protectors de les rosques amb que van proveïdes les vàlvules només s'han de treure en el moment d'executar les unions.

Control i acceptació

Connexions, soldadures, segellats, ancoratges i distàncies entre suports.

Distància mín. encreuaments amb altres instal·lacions.

Comprovació de: vàlvules de desguàs, muntatge de sifons individuals i pots sifònics, muntatge de canals i embornals, pendents dels canals, baixants i xarxa de ventilació.

Verificacions

Execució de xarxes de petita evacuació. Proves d'estanquitat parcial i total, als aparells, verificant temps de desguàs, els sifons, sorolls i comprovació dels tancaments hidràulics.

Estanquitat: a la xarxa horitzontal a cada tram de tub, unions i entroncaments. Els pericons i pous s'ompliran d'aigua per comprovar l'estanquitat. Les proves d'estanquitat total es poden fer amb aigua, aire o fum.

Amidament i abonament

ml tubs petita evacuació, col·lectors, baixants, canals, canals amb reixa.
ut pericons, boneres, separadors de greixos, bombes, vàlvules.

| | | | |
|----------------------------------|--|-------------|---------------------|
| CSV (Codi de verificació Segura) | IV7C27LIFY75Z6BPA76WERKU4Y | Data i hora | 15/03/2022 14:47:26 |
| Normativa | Aquest document incorpora signatura electrònica reconeguda d'acord amb la llei 59/2003, 19 de desembre, de signatura electrònica | | |
| Signat per | MARISOL CARRILLO MUÑOZ (CAP SERVEI D'EQUIPAMENTS MUNICIPALS) | | |
| Signat per | GREGORIO MOYA ROMERA (ARQUITECTE/A) | | |
| URL de verificació | https://seu.mataro.cat/verifirma/code/IV7C27LIFY75Z6BPA76WERKU4Y | Pàgina | 83/272 |



B - MATERIALS**B0 - MATERIALS BÀSICS****B01 - LÍQUIDS****B011 - NEUTRES**

1.- DEFINICIÓ I CARACTERÍSTIQUES DELS ELEMENTS

Aigües utilitzades per algun dels usos següents:

- Confecció de formigó
- Confecció de morter
- Confecció de pasta de guix
- Reg de plantacions
- Conglomerats de grava-ciment, terra-ciment, grava-emulsió, etc.
- Humectació de bases o subbases
- Humectació de peces ceràmiques, de ciment, etc.

CARACTERÍSTIQUES GENERALS:

Poden ser utilitzades les aigües potables i les sancionades com a acceptables per la pràctica.

Es poden utilitzar aigües de mar o salines anàlogues per a la confecció o curat de formigons sense armadura. Per a la confecció de formigó armat o pretesat es prohibeix l'ús d'aquestes aigües, tret del cas que es facin estudis especials.

Es podrà utilitzar aigua reciclada provinent del rentat dels camions formigonera a la pròpia central de formigó, sempre que compleixi les especificacions anteriors i la seva densitat sigui $\leq 1,3 \text{ g/m}^3$ i la densitat total sigui $\leq 1,1 \text{ g/cm}^3$

L'aigua a utilitzar tant en el curat com en la pastada del formigó, no ha de contenir cap substància perjudicial en quantitats que puguin afectar a les propietats del formigó o a la protecció de l'armat.

Si ha d'utilitzar-se per a la confecció o el curat de formigó o de morters i no hi ha antecedents de la seva utilització o aquesta presenta algun dubte s'haurà de verificar que compleix totes aquestes característiques:

- Exponent d'hidrogen pH (UNE 83952): ≥ 5
- Total de substàncies dissoltes (UNE 83957): $\leq 15 \text{ g/l}$ (15.000 ppm)
- Sulfats, expressats en SO_4^- (UNE 83956)
 - Ciment tipus SR: $\leq 5 \text{ g/l}$ (5.000 ppm)
 - Altres tipus de ciment: $\leq 1 \text{ g/l}$ (1.000 ppm)
- Ió clor, expressat en Cl^- (UNE 7178)
 - Aigua per a formigó armat: $\leq 3 \text{ g/l}$ (3.000 ppm)
 - Aigua per a formigó pretesat: $\leq 1 \text{ g/l}$ (1.000 ppm)
 - Aigua per a formigó en massa amb armadura de fissuració: $\leq 3 \text{ g/l}$ (3.000 ppm)
- Hidrats de carboni (UNE 7132): 0
- Substàncies orgàniques solubles en èter (UNE 7235): $\leq 15 \text{ g/l}$ (15.000 ppm)

Ió clor total aportat per components d'un formigó no pot superar:

- Pretensat: $\leq 0,2\%$ pes de ciment
- Armat: $\leq 0,4\%$ pes de ciment
- En massa amb armadura de fissuració: $\leq 0,4\%$ pes de ciment

2.- CONDICIONS DE SUBMINISTRAMENT I EMMAGATZEMATGE

Subministrament i emmagatzematge: De manera que no s'alterin les seves condicions.

3.- UNITAT I CRITERIS D'AMIDAMENT

Unitat d'amidament: la indicada a la descripció de l'element

Criteri d'amidament: quantitat necessària subministrada a l'obra

4.- NORMATIVA DE COMPLIMENT OBLIGATORI

Real Decreto 1247/2008, de 18 de julio, por el que se aprueba la Instrucción de Hormigón Estructural (EHE-08).

5.- CONDICIONS DE CONTROL DE RECEPCIÓ

OPERACIONS DE CONTROL:

Abans de l'inici de l'obra i si no es tenen antecedents de l'aigua que es vol utilitzar, o es tenen dubtes, s'ha d'analitzar l'aigua per determinar:

- Exponent d'hidrogen pH (UNE 83952)

| | | | |
|----------------------------------|---|-------------|---------------------|
| CSV (Codi de verificació Segura) | IV7C27LIFY75Z6BPA76WERKU4Y | Data i hora | 15/03/2022 14:47:26 |
| Normativa | Aquest document incorpora signatura electrònica reconeguda d'acord amb la llei 59/2003, 19 de desembre, de signatura electrònica | | |
| Signat per | MARISOL CARRILLO MUÑOZ (CAP SERVEI D'EQUIPAMENTS MUNICIPALS) | | |
| Signat per | GREGORIO MOYA ROMERA (ARQUITECTE/A) | | |
| URL de verificació | https://seu.mataro.cat/verifirma/code/IV7C27LIFY75Z6BPA76WERKU4Y | Pàgina | 84/272 |



- Contingut de substàncies dissoltes (UNE 83957)
- Contingut de sulfats, expressats en SO4 (UNE 83956)
- Contingut en ió clor Cl- (UNE 7178)
- Contingut d'hidrats de carboni (UNE 7132)
- Contingut de substàncies orgàniques solubles en èter (UNE 7235)

En cas d'utilitzar aigua potable de la xarxa de subministrament, no serà obligatori realitzar els assajos anteriors.

En altres casos, la DF o el Responsable de la recepció en el cas de centrals de formigó preparat o de prefabricats, s'ha de disposar la realització dels assajos en laboratoris contemplats en l'apartat 78.2.2.1 de l'EHE, per tal de comprovar el compliment de les especificacions de l'article 27 de l'EHE.

CRITERIS DE PRESA DE MOSTRES:

Els controls s'han de realitzar segons les instruccions de la DF i la norma EHE, realitzant-se la presa de mostres segons la UNE 83951.

INTERPRETACIÓ DE RESULTATS I ACTUACIONS EN CAS D'INCOMPLIMENT:

No s'ha d'acceptar l'aigua que no compleixi les especificacions, ni per a l'amasat ni per al curat.

B0 - MATERIALS BàSICS

B03 - GRANULATS

B035 - PALETS DE RIERA

1.- DEFINICIÓ I CARACTERÍSTIQUES DELS ELEMENTS

Palet de riera procedent de roques dures i sense porus.

El seu origen pot ser:

- Granulats naturals, procedents d'un jaciment natural.
- Palet de riera procedent de roques dures i sense porus.

Els granulats naturals poden ser:

- De pedra granítica
- De pedra calcària

CARACTERÍSTIQUES GENERALS:

El granulat ha de tenir forma arrodonida, i ha de ser net, resistent i de granulometria uniforme; no ha de tenir pols, brutícia, argila, margues o altres matèries estranyes. No s'han de descompondre per l'acció dels agents climatològics. La seva mida ha d'estar compresa entre 16 i 32 mm i ha de formar una capa d'un gruix igual a 5 cm com a mínim. S'ha d'establir el llast de grava adequat en cada part de la coberta en funció de les diferents zones d'exposició en la mateixa.

La composició granulomètrica ha de ser l'adequada al seu ús i ha de ser la que es defineix a la partida d'obra en què intervingui o, si no hi consta, la que estableixi explícitament la DF.

2.- CONDICIONS DE SUBMINISTRAMENT I EMMAGATZEMATGE

Subministrament i emmagatzematge: De manera que no s'alterin les seves condicions.

3.- UNITAT I CRITERIS D'AMIDAMENT

Unitat d'amidament: la indicada a la descripció de l'element

Criteri d'amidament: quantitat necessària subministrada a l'obra

4.- NORMATIVA DE COMPLIMENT OBLIGATORI

No hi ha normativa de compliment obligatori.

5.- CONDICIONS DE CONTROL DE RECEPCIÓ

OPERACIONS DE CONTROL:

Les tasques de control a realitzar són les següents:

- Control de l'origen del material: recepció del informe del jaciment.
- Abans de començar l'obra, o quan hagi canvi de procedència del material, es realitzaran els següents assaigs d'identificació del material, amb una freqüència d'1 cada 10 m3:
 - Assaig granulomètric (UNE-EN 933-1)

| | | | |
|----------------------------------|--|-------------|---------------------|
| CSV (Codi de verificació Segura) | IV7C27LIFY75Z6BPA76WERKU4Y | Data i hora | 15/03/2022 14:47:26 |
| Normativa | Aquest document incorpora signatura electrònica reconeguda d'acord amb la llei 59/2003, 19 de desembre, de signatura electrònica | | |
| Signat per | MARISOL CARRILLO MUÑOZ (CAP SERVEI D'EQUIPAMENTS MUNICIPALS) | | |
| Signat per | GREGORIO MOYA ROMERA (ARQUITECTE/A) | | |
| URL de verificació | https://seu.mataro.cat/verifirma/code/IV7C27LIFY75Z6BPA76WERKU4Y | Pàgina | 85/272 |



- Coeficient de neteja (UNE-EN 13043).
 CRITERIS DE PRESA DE MOSTRES:
 S'han de seguir les instruccions de la DF i els criteris de les normes de procediment indicades en cada assaig.
 INTERPRETACIÓ DE RESULTATS I ACTUACIONS EN CAS D'INCOMPLIMENT:
 Els resultats dels assaigs d'identificació han de complir estrictament les especificacions indicades, en cas contrari, no s'autoritzarà l'ús del material corresponent.

B0 - MATERIALS BÀSICS

B03 - GRANULATS

B038 - PALET DE RIERA

0.- ELEMENTS QUE CONTEMPLA EL PLEC

B038-05NU.

Plec de condicions

1.- DEFINICIÓ I CONDICIONS DELS ELEMENTS

Palet de riera procedent de roques dures i sense porus.
 El seu origen pot ser:
 - Granulats naturals, procedents d'un jaciment natural.
 - Palet de riera procedent de roques dures i sense porus.

Els granulats naturals poden ser:

- De pedra granítica
- De pedra calcària

CARACTERÍSTIQUES GENERALS:

El granulat ha de tenir forma arrodonida, i ha de ser net, resistent i de granulometria uniforme; no ha de tenir pols, brutícia, argila, margues o altres matèries estranyes. No s'han de descompondre per l'acció dels agents climatològics. La seva mida ha d'estar compresa entre 16 i 32 mm i ha de formar una capa d'un gruix igual a 5 cm com a mínim. S'ha d'establir el llast de grava adequat en cada part de la coberta en funció de les diferents zones d'exposició en la mateixa.

La composició granulomètrica ha de ser l'adequada al seu ús i ha de ser la que es defineix a la partida d'obra en què intervingui o, si no hi consta, la que estableixi explícitament la DF.

2.- CONDICIONS DE SUBMINISTRAMENT I EMMAGATZEMATGE

Subministrament i emmagatzematge: De manera que no s'alterin les seves condicions.

3.- UNITAT I CRITERI D'AMIDAMENT

Unitat d'amidament: la indicada a la descripció de l'element
 Criteri d'amidament: quantitat necessària subministrada a l'obra

4.- NORMATIVA DE COMPLIMENT OBLIGATORI

No hi ha normativa de compliment obligatori.

5.- CONDICIONS DE CONTROL DE RECEPCIÓ

OPERACIONS DE CONTROL:

Les tasques de control a realitzar són les següents:
 - Control de l'origen del material: recepció del informe del jaciment.
 - Abans de començar l'obra, o quan hagi canvi de procedència del material, es realitzaran els següents assaigs d'identificació del material, amb una freqüència d'1 cada 10 m3:

| | | | |
|----------------------------------|---|-------------|---------------------|
| CSV (Codi de verificació Segura) | IV7C27LIFY75Z6BPA76WERKU4Y | Data i hora | 15/03/2022 14:47:26 |
| Normativa | Aquest document incorpora signatura electrònica reconeguda d'acord amb la llei 59/2003, 19 de desembre, de signatura electrònica | | |
| Signat per | MARISOL CARRILLO MUÑOZ (CAP SERVEI D'EQUIPAMENTS MUNICIPALS) | | |
| Signat per | GREGORIO MOYA ROMERA (ARQUITECTE/A) | | |
| URL de verificació | https://seu.mataro.cat/verifirma/code/IV7C27LIFY75Z6BPA76WERKU4Y | Pàgina | 86/272 |



- Assaig granulomètric (UNE-EN 933-1)
- Coeficient de neteja (UNE-EN 13043).

CRITERIS DE PRESA DE MOSTRES:

S'han de seguir les instruccions de la DF i els criteris de les normes de procediment indicades en cada assaig.

INTERPRETACIÓ DE RESULTATS I ACTUACIONS EN CAS D'INCOMPLIMENT:

Els resultats dels assaigs d'identificació han de complir estrictament les especificacions indicades, en cas contrari, no s'autoritzarà l'ús del material corresponent.

B0 - MATERIALS BÀSICS**B05 - AGLOMERANTS I CONGLOMERANTS****B051 - CEMENTS****1.- DEFINICIÓ I CARACTERÍSTIQUES DELS ELEMENTS**

Conglomerant hidràulic format per diferents materials inorgànics finament dividits que, amassats amb aigua, formen una pasta que, mitjançant un procés d'hidratació, endureix i un cop endurit conserva la seva resistència i estabilitat fins i tot sota l'aigua.

S'han considerat els ciments regulats per la norma RC-08 amb les característiques següents:

- Ciments comuns (CEM)
- Ciments d'aluminat de calci (CAC)
- Ciments blancs (BL)
- Ciments resistens a l'aigua de mar (MR)

CARACTERÍSTIQUES GENERALS:

Ha de ser un material granular molt fi i estadísticament homogeni en la seva composició.

El ciment ha de ser capaç, si es dosifica i barreja adequadament amb aigua i granulats, de produir un morter o un formigó que conservi la seva treballabilitat en un temps prou llarg i assolir, al final de períodes definits, els nivells especificats de resistència i mantenir estabilitat de volum a llarg termini.

No ha de tenir grumolls ni principis d'aglomeració.

En activitats manuals en les que hi hagi risc de contacte amb la pell i d'acord amb l'establert a l'Ordre Presidencial 1954/2004 de 22 de juny, no s'han d'utilitzar o comercialitzar ciments amb un contingut de crom (VI) superior a dos parts per milió del pes sec del ciment.

CEMENTS COMUNS (CEM):

Estaran subjectes al marcatge CE de conformitat amb el que disposen els Reials Decrets 1630/1992 de 29 de desembre, 1328/1995 de 28 de juliol i 956/2008 de 6 de juny.

Els components han de complir els requisits especificats en el capítol 5 de la norma UNE-EN 197-1.

Tipus de ciments:

- Ciment Pòrtland: CEM I
- Ciment Pòrtland amb addicions: CEM II
- Ciment Pòrtland amb escòries de forn alt: CEM III
- Ciment putzolànic: CEM IV
- Ciment compost: CEM V

Alguns d'aquests tipus es divideixen en subtipus, segons el contingut de l'addició o barreja d'addicions presents en el ciment. Segons aquest contingut creixent els subtipus poden ser A, B o C.

Addicions del clinker pòrtland (K):

- Escòria de forn alt: S
- Fum de sílice: D
- Putzolana natural: P
- Putzolana natural calcinada: Q
- Cendra volant Sicília: V
- Cendra volant calcària: W
- Esquist calcinat: T
- Filler calcari L: L
- Filler calcari LL: LL

Relació entre denominació i designació dels ciments comuns segons el tipus, subtipus i addicions:

| Denominació | Designació |
|-------------|------------|
| | |

| | | | |
|---|---|--------------------|---------------------|
| CSV (Codi de verificació Segura) | IV7C27LIFY75Z6BPA76WERKU4Y | Data i hora | 15/03/2022 14:47:26 |
| Normativa | Aquest document incorpora signatura electrònica reconeguda d'acord amb la llei 59/2003, 19 de desembre, de signatura electrònica | | |
| Signat per | MARISOL CARRILLO MUÑOZ (CAP SERVEI D'EQUIPAMENTS MUNICIPALS) | | |
| Signat per | GREGORIO MOYA ROMERA (ARQUITECTE/A) | | |
| URL de verificació | https://seu.mataro.cat/verifirma/code/IV7C27LIFY75Z6BPA76WERKU4Y | Pàgina | 87/272 |



| | |
|--------------------------------------|--|
| Ciment pòrtland | CEM I |
| Ciment pòrtland amb escòria | CEM II/A-S CEM II/B-S |
| Ciment pòrtland amb fum de sílice | CEM II/A-D |
| Ciment pòrtland amb Putzolana | CEM II/A-P CEM II/B-P CEM II/A-Q CEM II/B-Q |
| Ciment pòrtland amb cendres volants | CEM II/A-V CEM II/B-V CEM II/A-W CEM II/B-W |
| Ciment pòrtland amb esquist calcinat | CEM II/A-T CEM II/B-T |
| Ciment pòrtland amb filler calcari | CEM II/A-L CEM II/B-L CEM II/A-LL CEM II/B-LL |
| Ciment pòrtland mixt | CEM II/A-M CEM II/B-M |
| Ciment amb escòries de forn alt | CEM III/A CEM III/B CEM III/C |
| Ciment putzolànic | CEM IV/A CEM IV/B |
| Ciment compost | CEM V/A CEM V/B |

En ciments pòrtland mixtos CEM II/A-M i CEM II/B-M, en ciments putzolànics CEM IV/A i CEM IV/B i en ciments compostos CEM V/A i CEM V/B els components principals a més del clinker han de ser declarats a la designació del ciment.

La composició dels diferents ciments comuns ha de ser l'especificada al capítol 6 de la norma UNE-EN 197-1.

Els ciments comuns han de complir les exigències mecàniques, físiques, químiques i de durabilitat especificades al capítol 7 de la norma UNE-EN 197-1.

CIMENTS D'ALUMINAT DE CALÇ (CAC):

Ciment obtingut per una mescla de materials aluminosos i calcàris.

Estaran subjectes al marcatge CE de conformitat amb el que disposa el Reial Decret 956/2008 de 6 de juny.

Han de complir les exigències mecàniques, físiques i químiques especificades a UNE-EN 14647.

CIMENTS BLANCS (BL):

Han d'estar subjectes al Reial Decret 1313/1988 i seran aquells definits a la norma UNE 80305 i homòlegs de les normes UNE-EN 197-1 (ciments comuns) i UNE-EN 413-1 (ciments de ram de paleta) que compleixin amb l'especificació de blancor.

Índex de blancor (UNE 80117): ≥ 85

D'acord amb el Real Decret 1313/1988 de 28 d'octubre i L'Ordre Ministerial de 17 de gener de 1989, han de portar el Certificat de Conformitat amb Requisits Reglamentaris (CCRR).

La composició, així com les prescripcions mecàniques, físiques, químiques i de durabilitat que han de complir els ciments comuns blancs són les mateixes que les especificades per als ciments comuns a la norma UNE-EN 197-1.

La composició, així com les prescripcions mecàniques, físiques i químiques que ha de complir el ciment blanc de ram de paleta (BL 22,5 X) són les mateixes que les especificades per al ciment homòleg a la norma UNE-EN 413-1.

CIMENTS RESISTENTS A L'AIGUA DE MAR (MR):

D'acord amb el Real Decret 1313/1988 de 28 d'octubre i L'Ordre Ministerial de 17 de gener de 1989, han de portar el Certificat de Conformitat amb Requisits Reglamentaris (CCRR).

Relació entre denominació i designació dels ciments resistents a l'aigua de mar segons el tipus, subtipus i addicions:

| Denominació | Designació |
|-----------------|------------|
| Ciment pòrtland | I |

| | | | |
|----------------------------------|---|-------------|---------------------|
| CSV (Codi de verificació Segura) | IV7C27LIFY75Z6BPA76WERKU4Y | Data i hora | 15/03/2022 14:47:26 |
| Normativa | Aquest document incorpora signatura electrònica reconeguda d'acord amb la llei 59/2003, 19 de desembre, de signatura electrònica | | |
| Signat per | MARISOL CARRILLO MUÑOZ (CAP SERVEI D'EQUIPAMENTS MUNICIPALS) | | |
| Signat per | GREGORIO MOYA ROMERA (ARQUITECTE/A) | | |
| URL de verificació | https://seu.mataro.cat/verifirma/code/IV7C27LIFY75Z6BPA76WERKU4Y | Pàgina | 88/272 |



| | |
|-------------------------------------|-------------------------|
| Ciment pòrtland amb escòria | II/A-S II/B-S |
| Ciment pòrtland amb fum de sílice | II/A-D |
| Ciment pòrtland amb Putzolana | II/A-P II/B-P |
| Ciment pòrtland amb cendres volants | II/A-V II/B-V |
| Ciment amb escòries de forn alt | III/A III/B III/C |
| Ciment putzolànic | IV/A IV/B |
| Ciment compost | CEM V/A |

Les especificacions generals en quan a composició i a exigències mecàniques, físiques, químiques i de durabilitat que han de complir són les corresponents als ciments comuns homòlegs de la norma UNE-EN 197-1.

Han de complir els requisits addicionals especificats al capítol 7.2 de la norma UNE 80303-2.

2.- CONDICIONS DE SUBMINISTRAMENT I EMMAGATZEMATGE

Subministrament: de manera que no s'alterin les seves característiques.

Si el ciment es subministra a granel s'ha d'emmagatzemar en sitges.

Si el ciment es subministra en sacs, s'han d'emmagatzemar en un lloc sec, ventilat, protegit de la intempèrie i sense contacte directe amb la terra, de manera que no s'alterin les seves condicions.

Temps màxim d'emmagatzematge dels ciments:

- Classes 22,5 i 32,5: 3 mesos
- Classes 42,5 : 2 mesos
- Classes 52,5 : 1 mes

3.- UNITAT I CRITERIS D'AMIDAMENT

Unitat d'amidament: la indicada a la descripció de l'element

Criteri d'amidament: quantitat necessària subministrada a l'obra

4.- NORMATIVA DE COMPLIMENT OBLIGATORI

Real Decreto 1313/1988, de 28 de octubre, por el se declara obligatoria la homologación de los cementos para la fabricación de hormigones y morteros para todo tipo de obras y productos prefabricados.

Orden de 17 de enero de 1989 por la que se establece la certificación de conformidad a normas como alternativa de la homologación de los cementos para la fabricación de hormigones y morteros para todo tipo de obras y productos prefabricados.

Real Decreto 1630/1992, de 29 de diciembre, por el que se dictan disposiciones para la libre circulación de productos de construcción, en aplicación de la Directiva 89/106/CEE.

Real Decreto 1328/1995, de 28 de julio, por el que se modifica, en aplicación de la Directiva 93/68/CEE, las disposiciones para la libre circulación de productos de construcción, aprobadas por el Real Decreto 1630/1992, de 29 de diciembre.

Real Decreto 956/2008, de 6 de junio, por el que se aprueba la Instrucción para la Recepción de Cementos (RC-08).

UNE-EN 197-1:2000 Cemento. Parte 1: Composición, especificaciones y criterios de conformidad de los cementos comunes.

UNE-EN 14647:2006 Cemento de aluminato de calcio. Composición, especificaciones y criterios de conformidad.

UNE 80305:2001 Cementos blancos.

UNE 80303-2:2001 Cementos con características adicionales. Parte 2: Cementos resistentes al agua de mar.

5.- CONDICIONS DE CONTROL DE RECEPCIÓ

CONDICIONS DE MARCATGE I CONTROL DE LA DOCUMENTACIÓ EN CEMENTS COMUNS (CEM) I CEMENTS DE CALÇ (CAC):

El subministrador ha de posar a disposició de la DF en el cas que aquesta ho sol·liciti, la documentació següent, que acredita el marcatge CE, segons el sistema d'avaluació de conformitat aplicable, d'acord amb el que disposa l'apartat 7.2.1 del CTE:

- Productes per a preparació de formigó, morter, beurades i altres mesclres per a construcció

| | | | |
|----------------------------------|---|-------------|---------------------|
| CSV (Codi de verificació Segura) | IV7C27LIFY75Z6BPA76WERKU4Y | Data i hora | 15/03/2022 14:47:26 |
| Normativa | Aquest document incorpora signatura electrònica reconeguda d'acord amb la llei 59/2003, 19 de desembre, de signatura electrònica | | |
| Signat per | MARISOL CARRILLO MUÑOZ (CAP SERVEI D'EQUIPAMENTS MUNICIPALS) | | |
| Signat per | GREGORIO MOYA ROMERA (ARQUITECTE/A) | | |
| URL de verificació | https://seu.mataro.cat/verifirma/code/IV7C27LIFY75Z6BPA76WERKU4Y | Pàgina | 89/272 |



i per a la fabricació de productes de construcció,

- Productes per a elaboració de formigó, morter, pasta i altres mesclures per a construcció i per a la fabricació de productes de construcció:

- Sistema I+: Declaració de Prestacions

El símbol normalitzat del marcatge CE ha d'anar acompanyat de la següent informació com a mínim:

- el número identificador del organisme certificador que ha intervingut en el control de producció
- nom o marca distintiva d'identificació i adreça enregistrada del fabricant
- número del certificat CE de conformitat
- les dues últimes xifres de l'any en que el fabricant va posar el marcatge CE
- indicacions que permetin identificar el producte així com les seves característiques i prestacions declarades atenent a les seves especificacions tècniques
- referència a la norma armonitzada corresponent
- designació normalitzada del ciment indicant el tipus, subtipus (segons els components principals) i classe resistent
- en el seu cas, informació addicional referent al contingut de clorurs, al límit superior de pèrdua per calcinació de cendra volant i/o additiu emprat

Sobre el mateix embalatge, el marcatge CE es pot simplificar, i inclourà com a mínim:

- el símbol normalitzat del marcatge CE
- en el seu cas, el número del certificat CE de conformitat
- nom o marca distintiva d'identificació i adreça enregistrada del fabricant
- els dos últims dígitos de l'any en que el fabricant va posar el marcatge
- referència al número de la norma harmonitzada corresponent

En aquest cas, la informació completa del marcatge o etiquetat CE haurà d'apareixer també a l'albarà o documentació que acompanya al lliurament.

A l'albarà hi han de figurar les dades següents:

- número de referència de la comanda
- nom i adreça del comprador i punt de destí del ciment
- identificació del fabricant i de l'empresa de subministrament
- designació normalitzada del ciment subministrat conforme a la instrucció RC-08
- quantitat que es subministra
- en el seu cas, referència a les dades de l'etiquetat corresponent al marcatge CE
- data de subministrament
- identificació del vehicle que el transporta

CONDICIONS DE MARCATGE I CONTROL DE LA DOCUMENTACIÓ EN CEMENTS BLANCS (BL) I CEMENTS RESISTENTS A L'AIGUA DE MAR (MR):

A l'albarà hi han de figurar les dades següents:

- número de referència de la comanda
- nom i adreça del comprador i punt de destí dels ciments
- identificació del fabricant i de l'adreça de subministrament
- designació normalitzada del ciment subministrat segons el Reial Decret 956/2008 de 6 de juny
- contrasenya del Certificat de Conformitat amb els Requisits Reglamentaris
- quantitat que es subministra
- identificació del vehicle que transporta el ciment
- en el seu cas, l'etiquetatge corresponent al marcatge CE
- En el cas de ciments envasats, aquests han de mostrar als seus envasos la següent informació:
- nom o marca identificativa i adreça completa del fabricant i de la fàbrica
- designació normalitzada del ciment subministrat segons el Reial Decret 956/2008 de 6 de juny
- contrasenya del Certificat de Conformitat amb els Requisits Reglamentaris
- dates de fabricació i d'envasat (indicant setmana i any)
- condicions específiques aplicables a la manipulació i utilització del producte

El fabricant ha de facilitar, si li demanen, les dades següents:

- Inici i final d'adormiment
- Si s'han incorporat additius, informació detallada de tots ells i dels seus efectes

OPERACIONS DE CONTROL:

La recepció del ciment haurà d'incloure al menys, dues fases obligatòries:

- Una primera fase de comprovació de la documentació
- Una segona fase d'inspecció visual del subministrament

Es pot donar una tercera fase, si el responsable de recepció ho considera oportú, de comprovació del tipus i classe de ciment i de les característiques físiques químiques i mecàniques mitjançant la realització d'assaigs d'identificació i, si es el cas, d'assaigs complementaris.

Per a la primera fase, al iniciar el subministrament el Responsable de recepció ha de comprovar que la documentació es la requerida. Aquesta documentació estarà compresa per:

- Albarà o full de subministrament.
- Etiquetatge
- Documents de conformitat, com pot ser el marcatge CE o bé la Certificació de Conformitat del Reial Decret 1313/1988
- Pel cas dels ciments no subjectes al marcatge CE, el certificat de garantia del fabricant

| | | | |
|----------------------------------|---|-------------|---------------------|
| CSV (Codi de verificació Segura) | IV7C27LIFY75Z6BPA76WERKU4Y | Data i hora | 15/03/2022 14:47:26 |
| Normativa | Aquest document incorpora signatura electrònica reconeguda d'acord amb la llei 59/2003, 19 de desembre, de signatura electrònica | | |
| Signat per | MARISOL CARRILLO MUÑOZ (CAP SERVEI D'EQUIPAMENTS MUNICIPALS) | | |
| Signat per | GREGORIO MOYA ROMERA (ARQUITECTE/A) | | |
| URL de verificació | https://seu.mataro.cat/verifirma/code/IV7C27LIFY75Z6BPA76WERKU4Y | Pàgina | 90/272 |



signat.

- Si els ciments disposen de distintius de qualitat, caldrà també la documentació precisa de reconeixements del distintiu.

En la segona fase, un cop superada la fase de control documental, cal sotmetre el ciment a una inspecció visual per comprovar que no ha patit alteracions o barreges indesitjades.

La tercera fase s'activarà quan es pugui preveure possibles defectes o en el cas que el Responsable així ho estableixi per haver donat resultats no conformes en les fases anteriors o per haver detectat defectes en l'ús de ciments d'anteriors remeses.

En aquest supòsit es duran terme, abans de començar l'obra i cada 200 t de ciment de la mateixa designació i procedència durant l'execució, assaigs d'acord amb l'establer en els Annexes 5 i 6 de la RC-08.

CRITERIS DE PRESA DE MOSTRES:

Les mostres es prendran segons l'indicat en la RC-08. Per a cada lot de control sotmès a assaig s'extrauran tres mostres, una per tal de realitzar els assaigs de comprovació de la composició, l'altra per als assaigs físics, mecànics i químics i l'altra per a ser conservada preventivament.

INTERPRETACIÓ DE RESULTATS I ACTUACIONS EN CAS D'INCOMPLIMENT:

A efectes de la fase primera, no s'aprovarà l'ús de ciments els quals el etiquetatge i la documentació no es correspongui amb el ciment sol·licitat, quan la documentació no estigui completa i quan no es reuneixin tots els requisits establerts.

A efectes de la segona fase, no s'aprovarà l'ús de ciments que presentin símptomes de meteorització rellevant, que contingui cossos estranys i que no resulti homogènia en el seu aspecte o color.

A efectes de la tercera fase, no s'aprovarà l'ús de ciments que no compleixin els criteris establerts en l'apartat A5.5 de la RC-08.

Quan no es compleixi alguna de les prescripcions del ciment assajat, es repetiran els assaigs per duplicat, sobre dues mostres obtingudes de l'aplec existent a obra. S'acceptarà el lot únicament si els resultats obtinguts en les dues mostres són satisfactoris.

B0 - MATERIALS BÀSICS

B09 - ADHESIUS

B091 - ADHESIUS D'APLICACIÓ A DUES CARES

1.- DEFINICIÓ I CARACTERÍSTIQUES DELS ELEMENTS

Adhesius que requereixen escampar-se a les dues superfícies que s'han d'unir.

S'han considerat els tipus següents:

- De cautxú sintètic en dissolució, compatible o no amb el poliestirè, o amb el PVC.
- De cloroprè
- De resines epoxi bicomponent

ADHESIU DE CAUTXÚ SINTÈTIC:

Ha de ser fàcil d'aplicar, ha de tenir bona estabilitat dimensional enfront dels canvis de temperatura i una gran força adhesiva inicial.

Si és compatible amb el poliestirè, no ha de portar diluents i components que reaccionin químicament amb aquest.

Si és per a PVC, ha de ser resistent als àcids, als àlcalis, a l'aigua i als olis.

Temps de pre-assecatge en condicions normals: 10 - 20 min

Temps útil de treball: 15 - 30 min

Densitat a 20°C (D): $0,8 \leq D \leq 0,9$ g/cm³

Rendiment: Aprox. 300 g/m²

ADHESIU DE CLOROPRÈ:

Adhesiu de contacte amb base de policloroprè amb dissolució d'hidrocarburs i dissolvents polars.

Ha de ser fàcil d'aplicar, ha de tenir bona estabilitat dimensional enfront dels canvis de temperatura i una gran força adhesiva inicial.

Contingut de sòlids: 26%

Densitat : 0,83

Resistència a la calor: 160°C

ADHESIUS DE RESINES EPOXI BICOMPONENT

Adhesiu a base d'un aglomerant de resines epoxi que es catalitzen en ser mesclades amb un activador.

La mescla preparada després d'agitar-la 3 minuts no pot tenir coàguls, pel·lofes ni dipòsits durs.

| | | | |
|----------------------------------|---|-------------|---------------------|
| CSV (Codi de verificació Segura) | IV7C27LIFY75Z6BPA76WERKU4Y | Data i hora | 15/03/2022 14:47:26 |
| Normativa | Aquest document incorpora signatura electrònica reconeguda d'acord amb la llei 59/2003, 19 de desembre, de signatura electrònica | | |
| Signat per | MARISOL CARRILLO MUÑOZ (CAP SERVEI D'EQUIPAMENTS MUNICIPALS) | | |
| Signat per | GREGORIO MOYA ROMERA (ARQUITECTE/A) | | |
| URL de verificació | https://seu.mataro.cat/verifirma/code/IV7C27LIFY75Z6BPA76WERKU4Y | Pàgina | 91/272 |



Característiques de la pel·lícula líquida:

- Temperatura d'inflamació: > 20°C
- Rendiment: > 1 kg/m²
- Temperatura mínima d'enduriment: 15°C
- Vida útil de la mescla a 20°C: > 3 h

2.- CONDICIONS DE SUBMINISTRAMENT I EMMAGATZEMATGE

Subministrament: En envasos hermèticament tancats.

A cada envàs hi ha de figurar les dades següents:

- Identificació del fabricant
- Nom comercial del producte
- Identificació del producte
- Data de caducitat
- Pes net o volum del producte
- Instruccions d'ús
- Limitacions d'ús (temperatura, materials, etc.)
- Toxicitat i inflamabilitat
- Temps d'assecat
- Rendiment

Per adhesius de dos components:

- Proporció de la mescla
- Temps d'inducció de la mescla
- Vida de la mescla

Emmagatzematge: En el seu envàs, en locals ventilats, sense contacte amb el terreny.

Temperatura d'emmagatzematge:

- De cautxú: 5°C - 30°C
- De cloroprè: 10°C - 25°C

Temps màxim d'emmagatzematge:

- De cautxú: <= 6 mesos a partir de la data de fabricació
- De cloroprè: 1 any

3.- UNITAT I CRITERIS D'AMIDAMENT

Unitat d'amidament: la indicada a la descripció de l'element

Criteri d'amidament: quantitat necessària subministrada a l'obra

4.- NORMATIVA DE COMPLIMENT OBLIGATORI

No hi ha normativa de compliment obligatori.

B0 - MATERIALS BÀSICS

B0A - FERRETERIA

B0A2 - TELES METÀL·LIQUES I PLÀSTIQUES

1.- DEFINICIÓ I CARACTERÍSTIQUES DELS ELEMENTS

Entramats amb filferros d'acer obtinguts per procediments diversos (torsió simple o triple, teixit simple o doble) amb filferros d'acer.

S'han considerat els tipus següents:

- De simple torsió
- De triple torsió
- De teixit senzill de filferro ondulat
- De teixit doble de filferro ondulat
- Amb remat superior decoratiu

S'han considerat els acabats dels filferros següents:

- Galvanitzat
- Galvanitzat i plastificat

CARACTERÍSTIQUES GENERALS:

La tela ha de tenir un pas de malla constant i uniforme.

La secció dels filferros ha de ser constant a tota la malla.

La tela no ha de tenir filferros tallats o empalmats si no és a les vores.

Si l'acabat superficial és plastificat, el plàstic ha de ser llis sense discontinuïtats ni

| | | | |
|----------------------------------|---|-------------|---------------------|
| CSV (Codi de verificació Segura) | IV7C27LIFY75Z6BPA76WERKU4Y | Data i hora | 15/03/2022 14:47:26 |
| Normativa | Aquest document incorpora signatura electrònica reconeguda d'acord amb la llei 59/2003, 19 de desembre, de signatura electrònica | | |
| Signat per | MARISOL CARRILLO MUÑOZ (CAP SERVEI D'EQUIPAMENTS MUNICIPALS) | | |
| Signat per | GREGORIO MOYA ROMERA (ARQUITECTE/A) | | |
| URL de verificació | https://seu.mataro.cat/verifirma/code/IV7C27LIFY75Z6BPA76WERKU4Y | Pàgina | 92/272 |



d'altres imperfeccions superficials, i el filferro ha de ser galvanitzat.
El seu recobriments de zinc ha de ser llis, sense discontinuïtats, ni exfoliacions i no ha de tenir taques ni d'altres imperfeccions superficials.

Els filferros han de complir les especificacions de la norma UNE-EN 10218-2. Si són galvanitzats també han de complir les de les normes UNE-EN 10244-1 i UNE-EN 10244-2, i si són plastificats les de les UNE-EN 10245-1 i UNE-EN 10245-2.

TELA METÀL·LICA DE SIMPLE TORSIÓ:

Entramat fabricat a partir de l'entrellaçat helicoidal de filferros d'acer formant malles aproximadament quadrades.

Les dimensions de la malla i els diàmetres dels filferros han de complir l'UNE-EN 10223-6.

Toleràncies:

- Pas de malla:

- Malla de 25 mm: $\pm 2,0$ mm
- Malla de 40 mm: $\pm 4,0$ mm
- Malla de 45 mm: $\pm 4,0$ mm
- Malla de 50 mm: $\pm 4,5$ mm
- Malla de 60 mm: $\pm 5,0$ mm
- Malla de 75 mm: $\pm 5,0$ mm

- Alçària de la tela:

- Malla de 25 mm: ± 30 mm
- Malla de 40 mm: ± 30 mm
- Malla de 45 mm: ± 30 mm
- Malla de 50 mm: ± 40 mm
- Malla de 60 mm: ± 50 mm
- Malla de 75 mm: ± 60 mm

- Diàmetre del filferro galvanitzat:

- recobriments classe A segons UNE-EN 10244-1 i UNE-EN 10244-2: T1 segons UNE-EN 10218-2
- recobriments classe C segons UNE-EN 10244-1 i UNE-EN 10244-2: T1 segons UNE-EN 10218-2

TELA METÀL·LICA DE TRIPLE TORSIÓ:

Entramat fabricat a partir de l'entrellaçat helicoidal de filferros d'acer formant malles de forma hexagonal.

El nombre de torsions dels filferros ha de ser de 3.

Les dimensions de la malla i els diàmetres dels filferros han de complir l'UNE-EN 10223-3.

Toleràncies:

- Pas de malla: + 16mm, - 4 mm

- Diàmetre del filferro galvanitzat:

- Diàmetre de 2,0 mm: $\pm 0,05$ mm
- Diàmetre de 2,2 mm: $\pm 0,06$ mm
- Diàmetre de 2,4 mm: $\pm 0,06$ mm
- Diàmetre de 2,7 mm: $\pm 0,06$ mm
- Diàmetre de 3,0 mm: $\pm 0,07$ mm
- Diàmetre de 3,4 mm: $\pm 0,07$ mm

- Llargària de la tela: + 1 m, - 0 m

- Alçària de la tela : $\pm D$ (dimensió pas de malla)

2.- CONDICIONS DE SUBMINISTRAMENT I EMMAGATZEMATGE

Subministrament: En rotlles.

Emmagatzematge: En llocs protegits contra els impactes.

3.- UNITAT I CRITERIS D'AMIDAMENT

Unitat d'amidament: la indicada a la descripció de l'element

Criteri d'amidament: quantitat necessària subministrada a l'obra

4.- NORMATIVA DE COMPLIMENT OBLIGATORI

TELA METÀL·LICA DE SIMPLE TORSIÓ:

* UNE-EN 10223-6:1999 Alambres de acero y productos de alambre para cerramientos. Parte 6: Enrejado de simple torsión.

TELA METÀL·LICA DE TRIPLE TORSIÓ:

* UNE-EN 10223-3:1998 Alambres de acero y productos de alambre para cerramientos. Parte 3: Malla hexagonal de acero para aplicaciones industriales.

ALTRES TELES:

No hi ha normativa de compliment obligatori.

5.- CONDICIONS DE CONTROL DE RECEPCIÓ

OPERACIONS DE CONTROL EN TELA METÀL·LICA DE TORSIÓ:

Per a cada subministrament que arribi a l'obra, corresponent a un mateix tipus de malla, el control serà:

- Inspecció visual del material subministrat, en especial l'aspecte del recobriments, i recepció del corresponent certificat de qualitat del fabricant on es garanteixin les

| | | | |
|----------------------------------|---|-------------|---------------------|
| CSV (Codi de verificació Segura) | IV7C27LIFY75Z6BPA76WERKU4Y | Data i hora | 15/03/2022 14:47:26 |
| Normativa | Aquest document incorpora signatura electrònica reconeguda d'acord amb la llei 59/2003, 19 de desembre, de signatura electrònica | | |
| Signat per | MARISOL CARRILLO MUÑOZ (CAP SERVEI D'EQUIPAMENTS MUNICIPALS) | | |
| Signat per | GREGORIO MOYA ROMERA (ARQUITECTE/A) | | |
| URL de verificació | https://seu.mataro.cat/verifirma/code/IV7C27LIFY75Z6BPA76WERKU4Y | Pàgina | 93/272 |



condicions exigides. En cas de que el material disposi de la Marca AENOR, o altra legalment reconeguda a un país de l'UE, es podrà prescindir dels assaigs de control de recepció. La DF sol·licitarà en aquest cas, els resultats dels assaigs corresponents al subministrament rebut, segons control de producció establert en la marca de qualitat de producte.

En el cas que es realitzi el control mitjançant assaigs, s'ha de fer les comprovacions següents:

- Sempre que hi canviï el subministrador, i al menys en una ocasió al llarg de l'obra, es realitzaran els assaigs de comprovació de les característiques mecàniques del filferro. (UNE-EN 10218-1)
- Comprovació geomètrica del diàmetre del filferro i del pas de malla (5 determinacions).
- Comprovació del galvanitzat: si s'escau, assaigs d'adherència i massa del recobriment (mètodes no destructius) (5 determinacions). L'acabat galvanitzat, seguirà les normes UNE-EN ISO 1461, UNE-EN ISO 14713, i així ho certificarà el fabricant

CRITERIS DE PRESA DE MOSTRES EN TELA METÀL·LICA DE TORSIÓ:

Els controls es realitzaran segons les instruccions de la DF i els criteris indicats a les normes UNE-EN ISO 1461 i UNE-EN 10257-1.

De cada lot d'inspecció (comanda individual) es pren, a l'atzar, una mostra de control per realitzar l'assaig de gruix de recobriment. El número mínim de peces per realitzar el control serà l'indicat a Taula 1 (UNE-EN ISO 1461, Apartat 5)

INTERPRETACIÓ DE RESULTATS I ACTUACIONS EN CAS D'INCOMPLIMENT EN TELA METÀL·LICA DE TORSIÓ:

No s'acceptaran els materials que no arribin acompanyats del corresponent certificat de garantia.

Els assaigs de comprovació de característiques mecàniques han de resultar d'acord a les condicions especificades.

Si s'observen irregularitats en les característiques geomètriques o del recobriment, es rebutjaran les peces afectades i es repetirà l'assaig sobre 10 noves mostres que hauran de resultar conformes a les especificacions per tal d'acceptar el subministrament. En cas contrari, s'intensificarà el control fins al 100% dels elements rebuts.

B0 - MATERIALS BàSICS

B0A - FERRETERIA

B0A5 - CARGOL

Plec de condicions

1.- DEFINICIÓ I CONDICIONS DELS ELEMENTS

Tijes cilíndriques o còniques, amb filet de secció triangular que dibuixa sobre la seva superfície una hèlice contínua.

S'han considerat els tipus següents:

- Cargols autoroscants amb volandera
- Cargols taptite d'acer inoxidable

CARACTERÍSTIQUES GENERALS:

El perfil de la rosca del vis ha d'estar en relació amb el seu diàmetre (UNE 17-008), i la llargària de la rosca, en relació amb la seva llargària (UNE 17-051).

La forma del perfil de la rosca ha de permetre que el cargol faci l'efecte d'una broca, fent a la vegada el forat i la rosca.

La seva superfície ha de ser llisa, sense fissures, rebaves ni d'altres defectes superficials.

Els fils de la rosca no han de tenir defectes de material ni empremtes d'eines.

ACABAT CADMIAT:

El seu recobriment ha de ser llis, sense discontinuïtats ni exfoliacions i no ha de tenir taques ni imperfeccions superficials.

ACABAT GALVANITZAT:

El seu recobriment ha de ser llis, sense discontinuïtats ni exfoliacions i no ha de tenir taques ni imperfeccions superficials.

Protecció de galvanitzat: ≥ 275 g/m²

Puresa del zinc, en pes: $\geq 98,5\%$

2.- CONDICIONS DE SUBMINISTRAMENT I EMMAGATZEMATGE

Subministrament: Empaquetats.

Emmagatzematge: En llocs protegits de la pluja i la humitat.

| | | | |
|----------------------------------|---|-------------|---------------------|
| CSV (Codi de verificació Segura) | IV7C27LIFY75Z6BPA76WERKU4Y | Data i hora | 15/03/2022 14:47:26 |
| Normativa | Aquest document incorpora signatura electrònica reconeguda d'acord amb la llei 59/2003, 19 de desembre, de signatura electrònica | | |
| Signat per | MARISOL CARRILLO MUÑOZ (CAP SERVEI D'EQUIPAMENTS MUNICIPALS) | | |
| Signat per | GREGORIO MOYA ROMERA (ARQUITECTE/A) | | |
| URL de verificació | https://seu.mataro.cat/verifirma/code/IV7C27LIFY75Z6BPA76WERKU4Y | Pàgina | 94/272 |



3.- UNITAT I CRITERI D'AMIDAMENT

Unitat d'amidament: la indicada a la descripció de l'element
 Criteri d'amidament: quantitat necessària subministrada a l'obra

4.- NORMATIVA DE COMPLIMENT OBLIGATORI

No hi ha normativa de compliment obligatori.

B0 - MATERIALS BÀSICS**B0A - FERRETERIA****B0A6 - TACS I VISOS**

0.- ELEMENTS QUE CONTEMPLA EL PLEC

B0A63H00.

1.- DEFINICIÓ I CARACTERÍSTIQUES DELS ELEMENTS

Conjunt d'una peça per a encastar (tac) i un cargol o un vis. El sistema de subjecció del tac pot ser per adherència química o per expansió produïda per la deformació de la peça en ser comprimida pel cargol.

S'han considerat els tipus següents:

- Tac d'expansió de niló i vis d'acer
- Tac d'expansió d'acer, amb vis, volandera i femella del mateix material
- Fixació mecànica formada per una base metàl·lica cargolada, vis d'acer, beina de PVC, volanderes d'estanquitat i tap de cautxú
- Tac químic format per una ampolla amb resina, cargol, volandera i femella

CARACTERÍSTIQUES GENERALS:

El disseny del tac ha de ser l'adient al suport i als esforços que ha de suportar.

Els cargols no han de tenir imperfeccions (rebaves, emprentes, etc) que impedeixin cargolar els elements.

El vis ha d'anar protegit contra la corrosió.

Els diàmetres del tac i vis han de ser compatibles.

El perfil de la femella ha de ser segons el seu diàmetre (UNE 17-008).

Cementació del vis: > 0,1 mm

TAC QUÍMIC:

L'ampolla ha de ser de vidre i estanca.

Ha de contenir un adhesiu de dos components: una resina de reacció i un enduridor d'aplicació en fred.

El cargol ha de ser d'acer zincat. Ha de dur una marca per tal de conèixer la seva profunditat d'ús. El cap de l'extrem lliure ha de ser compatible amb l'adaptador de la perforadora.

Diàmetre de l'ampolla: 14 mm

Temps d'enduriment segons temperatura ambient:

- > 20°C: 10 min
- 10°C - 20°C: 20 min
- 0°C - 10°C: 1 h
- 5°C - 0°C: 5 h

VOLANDERES:

Diàmetre interior de la volandera:

- Diàmetre del cargol 10 mm: 11 mm
- Diàmetre del cargol 11 mm: 13 mm

2.- CONDICIONS DE SUBMINISTRAMENT I EMMAGATZEMATGE

Subministrament: S'ha de subministrar conjuntament amb totes les peces necessàries per a la seva correcta col·locació en capsos, on han de figurar:

- Identificació del fabricant
- Diàmetres

| | | | |
|----------------------------------|---|-------------|---------------------|
| CSV (Codi de verificació Segura) | IV7C27LIFY75Z6BPA76WERKU4Y | Data i hora | 15/03/2022 14:47:26 |
| Normativa | Aquest document incorpora signatura electrònica reconeguda d'acord amb la llei 59/2003, 19 de desembre, de signatura electrònica | | |
| Signat per | MARISOL CARRILLO MUÑOZ (CAP SERVEI D'EQUIPAMENTS MUNICIPALS) | | |
| Signat per | GREGORIO MOYA ROMERA (ARQUITECTE/A) | | |
| URL de verificació | https://seu.mataro.cat/verifirma/code/IV7C27LIFY75Z6BPA76WERKU4Y | Pàgina | 95/272 |



- Llargàries
 - Unitats
 - Instruccions d'ús
 Emmagatzematge: En llocs protegits de la pluja i la humitat.

3.- UNITAT I CRITERIS D'AMIDAMENT

Unitat d'amidament: la indicada a la descripció de l'element
 Criteri d'amidament: quantitat necessària subministrada a l'obra

4.- NORMATIVA DE COMPLIMENT OBLIGATORI

No hi ha normativa de compliment obligatori.

B0 - MATERIALS BÀSICS

B0A - FERRETERIA

B0AM - - FILFERRO

0.- ELEMENTS QUE CONTEMPLA EL PLEC

B0AM-078F.

Plec de condicions

1.- DEFINICIÓ I CONDICIONS DELS ELEMENTS

Fil d'acer dolç, flexible i tenaç, obtingut per estiratge en fred o per trefilatge. S'han considerat els tipus següents:

- Filferro d'acer
- Filferro d'acer galvanitzat
- Filferro d'acer plastificat
- Filferro recuit

CARACTERÍSTIQUES GENERALS:

Ha de ser de secció constant i uniforme.

Ha de complir les especificacions de la norma UNE 36722.

ACABAT SUPERFICIAL GALVANITZAT:

El seu recobriment de zinc ha de ser homogeni, llis, sense discontinuïtats, escames, grans, rugositats o esquerdes, no ha de tenir taques ni d'altres imperfeccions superficials.

La masa mínima del recobriment de zinc (UNE 37-504) ha de complir les especificacions de les taules I i II de l'UNE 37-506.

Resistència a la tracció (UNE 37-504):

- Qualitat G1 o G2: 1770 N/mm²
- Qualitat G3: 1570 N/mm²

Adherència del recobriment (UNE 37-504): Ha de complir

Puresa del zinc (UNE 37-504): >= 98,5%

Toleràncies:

- Diàmetre: ± 2% diàmetre nominal

FILFERRO D'ACER PLASTIFICAT:

Filferro d'acer de baix contingut de carboni, galvanitzat en calent, amb un recobriment orgànic de PVC aplicat per extrusió o sinterització.

El recobriment de PVC ha de complir les especificacions de l'apartat 6.3 de l'UNE 36-732.

La concentricitat i l'adherència del recobriment de PVC ha de complir les especificacions del article 6.5 UNE 36-732.

Característiques del galvanitzat: G-1B (UNE 37-506)

Resistència a la tracció:

- Qualitat recuit: =< 600 N/mm²
- Qualitat dur: > 600 N/mm²

Toleràncies:

- Diàmetre: taula 1 UNE 36-732

2.- CONDICIONS DE SUBMINISTRAMENT I EMMAGATZEMATGE

| | | | |
|----------------------------------|--|-------------|---------------------|
| CSV (Codi de verificació Segura) | IV7C27LIFY75Z6BPA76WERKU4Y | Data i hora | 15/03/2022 14:47:26 |
| Normativa | Aquest document incorpora signatura electrònica reconeguda d'acord amb la llei 59/2003, 19 de desembre, de signatura electrònica | | |
| Signat per | MARISOL CARRILLO MUÑOZ (CAP SERVEI D'EQUIPAMENTS MUNICIPALS) | | |
| Signat per | GREGORIO MOYA ROMERA (ARQUITECTE/A) | | |
| URL de verificació | https://seu.mataro.cat/verifirma/code/IV7C27LIFY75Z6BPA76WERKU4Y | Pàgina | 96/272 |



Subministrament: En rotlles. A l'emballatge o albarà de lliurament hi han de constar les dades següents:

- Identificació del fabricant o nom comercial
- Identificació del producte
- Diàmetre i llargària dels rotlles

Emmagatzematge: En llocs secs i protegits de la intempèrie.

3.- UNITAT I CRITERI D'AMIDAMENT

Unitat d'amidament: la indicada a la descripció de l'element
 Criteri d'amidament: quantitat necessària subministrada a l'obra

4.- NORMATIVA DE COMPLIMENT OBLIGATORI

FILFERRO D'ACER:

* UNE 36722:1974 Alambre de acero de bajo contenido en carbono. Medidas y tolerancias.

FILFERRO D'ACER GALVANITZAT:

* UNE 37506:1983 Alambres de acero galvanizados en caliente para usos generales. Designación de calidades. Características generales.

* UNE 37502:1983 Alambres de acero galvanizados en caliente. Condiciones técnicas de suministro.

FILFERRO PLASTIFICAT:

* UNE 36732:1995 Alambres de acero y productos de alambre para cerramientos. Recubrimientos orgánicos sobre el alambre. Recubrimientos de poli(cloruro de vinilo).

B0 - MATERIALS BÀSICS

B0B - ACER I METALL EN PERFILS O BARRES

B0B0- - ACER INOXIDABLE AUSTENÍTIC EN BARRES

0.- ELEMENTS QUE CONTEMPLA EL PLEC

B0B0-16I2.

Plec de condicions

1.- DEFINICIÓ I CONDICIONS DELS ELEMENTS

Acer per a armadures passives d'elements de formigó:

S'han considerat els elements següents:

- Barres corrugades

CARACTERÍSTIQUES GENERALS:

En el cas de que el material s'utilitzi en obra pública, l'acord de Govern de la Generalitat de Catalunya de 9 de juny de 1998, exigeix que els materials siguin de qualitat certificada o puguin acreditar un nivell de qualitat equivalent, segons les normes aplicables als estats membres de la Unió Europea o de l'Associació Europea de Lliure Canvi.

També en aquest cas, es procurarà que els esmentats materials disposin de l'etiqueta ecològica europea, regulada en el Reglament 880/1992/CEE o bé altres distintius de la Comunitat Europea. Els productes d'acer per a armadures passives no han de tenir defectes superficials ni fissures.

L'armadura ha de ser neta, sense taques de greix, d'oli, de pintura, de pols o de qualsevol altre matèria perjudicial.

Els filferros llisos només es poden utilitzar com elements de connexió d'armadures bàsiques electrosoldades en gelosia.

Les barres corrugades han de tenir al menys dues files de corrugues transversals, uniformement distribuïdes al llarg de tota la llargària. Dins de cada fila, les corrugues han d'estar uniformement espaiades.

Les característiques següents han de complir amb els valors declarats pel fabricant, assajades segons la norma corresponent, dins del límit de tolerància indicat, en el seu cas:

- Diàmetre nominal: s'ha d'ajustar als valors especificats a la taula 6 de la UNE-EN 10080.

| | | | |
|----------------------------------|---|-------------|---------------------|
| CSV (Codi de verificació Segura) | IV7C27LIFY75Z6BPA76WERKU4Y | Data i hora | 15/03/2022 14:47:26 |
| Normativa | Aquest document incorpora signatura electrònica reconeguda d'acord amb la llei 59/2003, 19 de desembre, de signatura electrònica | | |
| Signat per | MARISOL CARRILLO MUÑOZ (CAP SERVEI D'EQUIPAMENTS MUNICIPALS) | | |
| Signat per | GREGORIO MOYA ROMERA (ARQUITECTE/A) | | |
| URL de verificació | https://seu.mataro.cat/verifirma/code/IV7C27LIFY75Z6BPA76WERKU4Y | Pàgina | 97/272 |



- Diàmetres nominals $\leq 10,00$ mm: Variació en intervals de mig mm
- Diàmetres nominals $> 10,00$ mm: Variació en unitats senceres de mm
- Dimensions i geometria de les corrugues: Ha de complir l'especificat en l'apartat 7.4.2 de la UNE-EN 10080.
- Massa per metre: El valor nominal ha de ser l'especificat en la taula 6 de la UNE-EN 10080, en relació amb el diàmetre nominal i l'àrea nominal de la secció transversal
- Secció equivalent: $\geq 95,5\%$ Secció nominal
- Aptitud al doblegat:
 - Assaig doblegat amb angle $\geq 180^\circ$ (UNE-EN 10080, UNE-EN ISO 15630-1): No s'ha d'apreciar trencaments o fissures
 - Assaig doblegat -desdoblegat amb angle $\geq 90^\circ$ (UNE-EN 10080, UNE-EN ISO 15630-1): No s'ha d'apreciar trencaments o fissures
- Tensió d'adherència (assaig de la biga UNE-EN 10080):
- Tensió d'adherència:
 - $D < 8$ mm: $\geq 6,88$ N/mm²
 - 8 mm $\leq D \leq 32$ mm: $\geq (7,84-0,12 D)$ N/mm²
 - $D > 32$ mm: $\geq 4,00$ N/mm²
- Tensió de última d'adherència:
 - $D < 8$ mm: $\geq 11,22$ N/mm²
 - 8 mm $\leq D \leq 32$ mm: $\geq (12,74-0,19 D)$ N/mm²
 - $D > 32$ mm: $\geq 6,66$ N/mm²
- Composició química (% en massa):

| | C | Ceq | S | P | Cu | N |
|----------|-------|-------|-------|-------|-------|-------|
| | %màx. | %màx. | %màx. | %màx. | %màx. | %màx. |
| Colada | 0,22 | 0,050 | 0,050 | 0,050 | 0,800 | 0,012 |
| Producte | 0,24 | 0,052 | 0,055 | 0,055 | 0,850 | 0,014 |

Ceq = Carboni equivalent

Es pot superar el valor màxim per al Carboni en un 0,03% en massa, si el valor del Carboni equivalent disminueix en un 0,02% en massa.

Les característiques anteriors s'han de determinar segons la norma UNE-EN ISO 15630-1.

BARRES I ROTLLES D'ACER CORRUGAT SOLDABLE:

El producte s'ha de designar segons l'especificat en l'apartat 5.1 de la UNE-EN 10080:

- Descripció de la forma
- Referència a la norma EN
- Dimensions nominals
- Classe tècnica

Les característiques següents han de complir amb els valors declarats pel fabricant, assajades segons la norma corresponent, dins del límit de tolerància indicat, en el seu cas:

- Característiques geomètriques del corrugat de les barres han de complir les especificacions de l'apartat 7.4.2 de la norma UNE-EN 10080.
- Característiques mecàniques de les barres:
 - Acer soldable (S)
 - Allargament total sota càrrega màxima:
 - Acer subministrat en barres: $\geq 5,0\%$
 - Acer subministrat en rotlles: $\geq 7,5\%$
 - Acer soldable amb característiques especials de ductilitat (SD):
 - Allargament total sota càrrega màxima:
 - Acer subministrat en barres: $\geq 7,5\%$
 - Acer subministrat en rotlles: $\geq 10,0\%$
 - Resistència a fatiga: Ha de complir l'especificat la taula 32.2.d de l'EHE-08
 - Deformació alternativa: Ha de complir l'especificat la taula 32.2.e de l'EHE-08

| Designació | Lím.elàstic fy N/mm ² | Càrrega unitaria trencament fs (N/mm ²) | Allargament al trencament | Relació fs/fy |
|------------|--|--|---------------------------------|---|
| B 400 S | ≥ 400 | ≥ 440 | $\geq 14\%$ | $\geq 1,05$ |
| B 500 S | ≥ 500 | ≥ 550 | $\geq 12\%$ | $\geq 1,05$ |
| B 400 SD | ≥ 400 | ≥ 480 | $\geq 20\%$ | $\geq 1,20$ |
| B 500 SD | ≥ 500 | ≥ 575 | $\geq 16\%$ | $\leq 1,35$ $\geq 1,15$ $\leq 1,35$ |

- Diàmetre nominal: S'han d'ajustar a la sèrie següent (mm): 6 8 10 12 14 16 20 25 32 i 40 mm

- S'ha d'evitar utilitzar barres de diàmetre ≤ 6 mm, en el cas d'armadura muntada o elaborada amb soldadura.

Toleràncies:

- Massa:

| | | | |
|----------------------------------|---|-------------|---------------------|
| CSV (Codi de verificació Segura) | IV7C27LIFY75Z6BPA76WERKU4Y | Data i hora | 15/03/2022 14:47:26 |
| Normativa | Aquest document incorpora signatura electrònica reconeguda d'acord amb la llei 59/2003, 19 de desembre, de signatura electrònica | | |
| Signat per | MARISOL CARRILLO MUÑOZ (CAP SERVEI D'EQUIPAMENTS MUNICIPALS) | | |
| Signat per | GREGORIO MOYA ROMERA (ARQUITECTE/A) | | |
| URL de verificació | https://seu.mataro.cat/verifirma/code/IV7C27LIFY75Z6BPA76WERKU4Y | Pàgina | 98/272 |



- Diàmetre nominal > 8,0 mm: ± 4,5% massa nominal
- Diàmetre nominal ≤ 8,0 mm: ± 6% massa nominal

Les característiques anteriors s'han de determinar segons la norma UNE-EN ISO 15630-1.

2.- CONDICIONS DE SUBMINISTRAMENT I EMMAGATZEMATGE

Emmagatzematge: en llocs en els que restin protegits de la pluja, l'humitat del terra i l'eventual agressivitat de l'ambient.

Es classificaran segons el tipus, qualitat, diàmetre i procedència.

Abans de la seva utilització i en especial després de períodes llargs d'emmagatzematge en obra, s'ha d'inspeccionar la superfície per tal de comprovar que no hi hagi alteracions superficials.

Pèrdua de pes després de l'eliminació d'òxid superficial amb raspall de filferros: < 1%

3.- UNITAT I CRITERI D'AMIDAMENT

Unitat d'amidament: la indicada a la descripció de l'element

Criteri d'amidament: quantitat necessària subministrada a l'obra

4.- NORMATIVA DE COMPLIMENT OBLIGATORI

Real Decreto 1247/2008, de 18 de julio, por el que se aprueba la Instrucción de Hormigón Estructural (EHE-08).

UNE-EN 10080:2006 Acero para el armado del hormigón. Acero soldable para armaduras de hormigón armado. Generalidades.

5.- CONDICIONS DE CONTROL DE RECEPCIÓ

CONDICIONS DE MARCATGE I CONTROL DE LA DOCUMENTACIÓ:

Han de portar gravades, una marca que identifiqui el país d'origen i la fàbrica i una altra que identifica la classe tècnica (segons l'especificat en l'apartat 10 de la EHE-08, UNE-EN 10080), aquesta marca s'ha de repetir a intervals ≤ 1,5 m

Cada partida d'acer ha d'anar acompanyada d'una full de subministrament que com a mínim, ha de contenir la informació següent:

- Identificació del subministrador
- Número d'identificació de la certificació d'homologació d'adherència (apartat 32.2 EHE-08)
- Número de sèrie del full de subministrament
- Nom de la fàbrica
- Data d'entrega i nom del peticionari
- Quantitat d'acer subministrat classificat per diàmetres i tipus d'acer
- Diàmetres subministrats
- Designació dels tipus d'acers subministrats segons EHE-08, UNE-EN 10080
- Forma de subministrament: barra o rotlle
- Identificació i lloc de subministrament
- Sistema d'identificació adoptat segons EHE-08, UNE-EN 10080
- Classe tècnica segons l'especificat en l'apartat 10 de la EHE-08, UNE-EN 10080
- Indicació, en el seu cas, de procediments especials de soldadura

El fabricant ha de facilitar un certificat d'assaig que garanteixi el compliment de les característiques anteriors, on s'ha d'incloure la informació següent:

- Data d'emissió del certificat
- Certificat de l'assaig de doblegat-desdoblegat
- Certificat de l'assaig de doblegat simple
- Certificat de l'assaig de fatiga en acers tipus SD
- Certificat de l'assaig de deformació alternativa en acers tipus SD
- Certificat d'homologació d'adherència en el cas en que es garanteixi les característiques d'adherència mitjançant l'assaig de la biga
 - Marca comercial de l'acer
 - Forma de subministrament: barra o rotlles

B0 - MATERIALS BÀSICS

B0C - PLAQUES, PLANXES I TAULERS

| | | | |
|----------------------------------|--|-------------|---------------------|
| CSV (Codi de verificació Segura) | IV7C27LIFY75Z6BPA76WERKU4Y | Data i hora | 15/03/2022 14:47:26 |
| Normativa | Aquest document incorpora signatura electrònica reconeguda d'acord amb la llei 59/2003, 19 de desembre, de signatura electrònica | | |
| Signat per | MARISOL CARRILLO MUÑOZ (CAP SERVEI D'EQUIPAMENTS MUNICIPALS) | | |
| Signat per | GREGORIO MOYA ROMERA (ARQUITECTE/A) | | |
| URL de verificació | https://seu.mataro.cat/verifirma/code/IV7C27LIFY75Z6BPA76WERKU4Y | Pàgina | 99/272 |



B0CH - PLAQUES I PLANXES METÀL·LIQUES**B0CH9- - PLANXA D'ACER****0.- ELEMENTS QUE CONTEMPLA EL PLEC****B0CH9-0E4W.**

Plec de condicions

1.- DEFINICIÓ I CONDICIONS DELS ELEMENTS

Planxa d'acer, plana o conformada, obtinguda a partir d'una banda d'acer de qualitat industrial, galvanitzada en continu, amb un recobriment mínim Z 275, segons UNE 36-130, i amb acabat prelacat a les dues cares, si es el cas.

S'han considerat els tipus de planxa següents:

- Planxa nervada d'acer galvanitzat
- Planxa nervada d'acer prelacat
- Planxa gofrada d'acer galvanitzat, plegada per a fer esglaons
- Planxa grecada d'acer galvanitzat
- Planxa grecada d'acer prelacat

CARACTERÍSTIQUES GENERALS:

El fabricant ha de garantir les característiques mecàniques i la composició química de l'acer, que ha de complir les determinacions de la norma UNE-EN 10025-2.

Ha de tenir el moment d'inèrcia, el moment resistent, gruix i tipus de nervat o grecat indicats a la DT, i si alguna dada no està indicada, el valor haurà de ser suficient per a resistir sense superar les deformacions màximes admissibles, els esforços als que es veurà sotmesa.

No ha de tenir defectes superficials, com és ara cops, bonys, ratlles o defectes de l'acabat superficial.

El color ha de ser uniforme, i si l'acabat és plastificat o prelacat, ha de coincidir amb l'indicat a la DT o el triat per la DF.

Si la planxa és gofrada, la forma i dimensions del grabat ha de ser l'indicat a la DT.

Tipus d'acer: S235JR

Toleràncies:

- Amplària de muntatge
 - Amplària nominal ≤ 700 mm: + 4 mm, - 0 mm
 - Amplària nominal > 700 mm: + 5 mm, - 0 mm
- Llargària de la planxa: + 3%, - 0%
- Gruix de la planxa:
 - Gruix nominal $\leq 0,8$ mm: $\pm 0,10$ mm
 - Gruix nominal $> 0,8$ mm: $\pm 0,15$ mm
- Mòdul resistent i moment d'inèrcia: + 5%, - 0%

2.- CONDICIONS DE SUBMINISTRAMENT I EMMAGATZEMATGE

Subministrament: Embalades en paquets protegits amb fusta, de manera que no s'alterin les seves característiques.

Les planxes s'han de subministrar tallades a mida, del taller, diferenciades per tipus de perfil i acabats.

Emmagatzematge: als seus embalatges, col·locats lleugerament inclinats per que permetin evacuar l'aigua, en llocs protegits d'impactes.

3.- UNITAT I CRITERI D'AMIDAMENT

Unitat d'amidament: la indicada a la descripció de l'element

Criteri d'amidament: quantitat necessària subministrada a l'obra

4.- NORMATIVA DE COMPLIMENT OBLIGATORI

* UNE 36130:1991 Bandas (chapas y bobinas), de acero bajo en carbono, galvanizadas en continuo por inmersión en caliente para conformación en frío. Condiciones técnicas de suministro.

5.- CONDICIONS DE CONTROL DE RECEPCIÓ

OPERACIONS DE CONTROL:

| | | | |
|---|---|--------------------|---------------------|
| CSV (Codi de verificació Segura) | IV7C27LIFY75Z6BPA76WERKU4Y | Data i hora | 15/03/2022 14:47:26 |
| Normativa | Aquest document incorpora signatura electrònica reconeguda d'acord amb la llei 59/2003, 19 de desembre, de signatura electrònica | | |
| Signat per | MARISOL CARRILLO MUÑOZ (CAP SERVEI D'EQUIPAMENTS MUNICIPALS) | | |
| Signat per | GREGORIO MOYA ROMERA (ARQUITECTE/A) | | |
| URL de verificació | https://seu.mataro.cat/verifirma/code/IV7C27LIFY75Z6BPA76WERKU4Y | Pàgina | 100/272 |



Les tasques de control a realitzar són les següents:

Inspecció visual del material a la seva recepció.

- Abans de començar l'obra, si varia el subministrament, i per cada tipus diferent que arribi a l'obra, es demanaran al contractista els certificats del fabricant que garanteixin el compliment del plec de condicions tècniques, incloent els resultats dels assaigs següents, realitzats per un laboratori acreditat:

- Tipus d'acer, segons CTE DB SE-A.
- Característiques del recobriment, segons UNE 36-130
- Característiques mecàniques:
 - Resistència a la tracció
 - Allargament mínim
 - Duresa Brinell
- Característiques geomètriques:
 - Gruix
 - Llargària
 - Amplària

En cas de no presentar aquests resultats, o que la DF tingui dubtes de la seva representativitat, es realitzaran aquests assaigs sobre el material rebut, a càrrec del contractista.

En cas de que el material disposi de la Marca AENOR, marcatge CE o altre legalment reconeguda a un país de l'UE, es pot prescindir de la presentació dels assaigs de control de recepció.

CRITERIS DE PRESA DE MOSTRES:

Els controls s'han de realitzar segons les instruccions de la DF i els criteris indicats a les normes de procediment corresponents.

INTERPRETACIÓ DE RESULTATS I ACTUACIONS EN CAS D'INCOMPLIMENT:

Si en els terminis establerts al començar l'obra no es fa l'entrega dels certificats de qualitat del fabricant, s'ha de realitzar una sèrie completa d'assaigs a càrrec del Contractista.

Els resultats dels assaigs sobre totes les peces de les mostres han de complir les condicions especificades. En cas d'incompliment, s'ha de repetir l'assaig, a càrrec del contractista, sobre el doble número de mostres del mateix lot, acceptant-se aquest, quan els resultats obtinguts sobre totes les peces resultin satisfactoris.

B1 - MATERIALS PER A PROTECCIONS INDIVIDUALS, COL·LECTIVES, IMPLANTACIÓ I ASISTÈNCIES TÈCNiques

B14 - MATERIALS PER A PROTECCIONS INDIVIDUALS

0.- ELEMENTS QUE CONTEMPLA EL PLEC

B147UE40,B147UC10,B147US10,B147UH20.

1.- DEFINICIÓ I CARACTERÍSTIQUES DELS ELEMENTS

Equip destinat a ser dut o subjectat pel treballador perquè el protegeixi d'un o diversos riscos que puguin amenaçar la seva seguretat o la seva salut, així com qualsevol complement o accessori destinat a tal fi.

S'han considerat els tipus següents:

- Proteccions del cap
- Proteccions per a l'aparell ocular i la cara
- Proteccions per a l'aparell auditiu
- Proteccions per a l'aparell respiratori
- Proteccions de les extremitats superiors
- Proteccions de les extremitats inferiors
- Proteccions del cos
- Protecció del tronc
- Protecció per treball a la intempèrie
- Roba i peces de senyalització
- Protecció personal contra contactes elèctrics

Resten expressament exclosos:

- La roba de treball corrent i els uniformes que no estiguin específicament destinats a protegir la salut o la integritat física del treballador
- Es equips dels serveis de socors i salvament
- Els EPI dels militars, dels policies i de les persones dels serveis de manteniment de l'ordre

| | | | |
|----------------------------------|---|-------------|---------------------|
| CSV (Codi de verificació Segura) | IV7C27LIFY75Z6BPA76WERKU4Y | Data i hora | 15/03/2022 14:47:26 |
| Normativa | Aquest document incorpora signatura electrònica reconeguda d'acord amb la llei 59/2003, 19 de desembre, de signatura electrònica | | |
| Signat per | MARISOL CARRILLO MUÑOZ (CAP SERVEI D'EQUIPAMENTS MUNICIPALS) | | |
| Signat per | GREGORIO MOYA ROMERA (ARQUITECTE/A) | | |
| URL de verificació | https://seu.mataro.cat/verifirma/code/IV7C27LIFY75Z6BPA76WERKU4Y | Pàgina | 101/272 |



- Els EPI dels mitjans de transport per carretera
- El material d'esport
- El material d'autodefensa o de dissuasió
- Els aparells portàtils per a la detecció i senyalització dels riscos i dels factors de molèstia

CARACTERÍSTIQUES GENERALS:

Es tracta d'uns equips que actuen a mode de coberta o pantalla portàtil, individualitzada per a cada usuari, destinats a reduir les conseqüències derivades del contacte de la zona del cos protegida, amb una energia fora de control, d'intensitat inferior a la previsible resistència física de l'EPI.

La seva eficàcia resta limitada a la seva capacitat de resistència a la força fora de control que incideixi amb la part del cos protegida per l'usuari, a la seva correcta utilització i manteniment, així com a la formació i voluntat del beneficiari per al seu emprament en les condicions previstes pel fabricant. La seva utilització haurà de quedar restringida a l'absència de garanties preventives adequades, per inexistència de MAUP, o en el seu defecte SPC d'eficàcia equivalent.

Els EPI hauran de proporcionar una protecció eficaç davant els riscos que motiven el seu ús, sense suposar por si mateixos o ocasionar riscos addicionals ni molèsties innecessàries.

PROTECCIONS DEL CAP:

Els cascos de seguretat podran ser amb ala completa al seu voltant, protegint en part les orelles i el coll, o bé amb visera damunt el front únicament, i en els dos casos hauran de complir els següents requisits:

Compren la defensa del crani, cara, coll i completarà el seu ús, la protecció específica d'ulls i oïdes.

- Estaran formats per l'envolvent exterior del casc pròpiament dit, i d'arnès o atallatge d'adaptació al cap, el qual constitueix la seva part en contacte i va proveït d'una barballera ajustable a la mida. Aquest atallatge, serà regulable a les diferents mides dels caps, la fixació al casc haurà de ser sòlida, deixant una llum lliure de 2 a 4 cm entre ell mateix i la paret interior del casc, a fi d'amortir els impactes. A l'interior del frontis de l'atallatge, s'haurà de disposar d'un dessuador de "cuirson" o material astringent similar. Les parts en contacte amb el cap hauran de ser reemplaçables fàcilment.
- Han de ser fabricats amb material resistent a l'impacte mecànic, sense perjudici de la lleugeresa, no sobrepasant en cap cas els 0,450 kg de pes
- Es protegirà al treballador davant les descàrregues elèctriques i les radiacions calorífiques i hauran de ser incombustibles o de combustió lenta; s'hauran de protegir de les radiacions calorífiques i descàrregues elèctriques fins als 17.000 voltis sense perforar-se
- S'hauran de substituir aquells cascos que hagin patit impactes violents, encara que no se'ls hi apreciï exteriorment cap deteriorament. Es considerarà un envelliment del material en el termini d'uns quatre anys, transcorreguts els quals des de la data de fabricació (injectada en relleu a l'interior) s'hauran de donar de baixa, encara que no estiguin fets servir i es trobin emmagatzemats
- Han de ser d'ús personal, podent-se acceptar en construcció l'ús per altres usuaris posteriors, previ el seu rentat sèptic i substitució íntegra dels atallatges interiors per altres, totalment nous

PROTECCIONS PER A L'APARELL OCULAR I LA CARA:

La protecció de l'aparell ocular s'efectuarà mitjançant la utilització d'ulleres, pantalles transparents o viseres.

Les ulleres protectores reuniran les característiques mínimes següents:

- Les armadures metàl·liques o de material plàstic seran lleugeres, indeformables a l'escalfor, incombustibles, còmodes i de disseny anatòmic sense perjudici de la seva resistència i eficàcia.
- Quan es treballi amb vapors, gasos o pols molt fina, hauran de ser completament tancades i ajustades a la cara, amb visor amb tractament antientelat; en els casos d'ambients agressius de pols grossa i líquids, seran com els anteriors, però portaran incorporats botons de ventilació indirecta o tamís antiestàtic; en els casos seran de muntura de tipus normal i amb proteccions laterals que podran ser perforades per a una millor ventilació.
- Quan no existeixi perill d'impactes per partícules dures, es podran fer servir ulleres de protecció tipus "panoràmiques" amb armadura de vinil flexible i amb el visor de policarbonat o acetat transparent.
- Hauran de ser de fàcil neteja i reduiran al mínim el camp visual.
- En ambients de pols fi, amb ambient xafogós o humit, el visor haurà de ser de reixeta metàl·lica (tipus picapedrer) per impedir l'entelament.

Els mitjans de protecció de la cara podran ser de diversos tipus:

- Pantalla abatible amb arnès propi
- Pantalla abatible subjectada al casc de protecció
- Pantalles amb protecció de cap, fixes o abatibles
- Pantalles sostingudes amb la mà

Les pantalles contra la projecció de cossos físics hauran de ser de material orgànic, transparent, lliures d'estries, ratlles o deformacions. Podran ser de xarxa metàl·lica prima o proveïdes d'un visor amb vidre inestellable.

Als treballs elèctrics realitzats en proximitats de zones de tensió, l'aparell de la pantalla

| | | | |
|---|---|--------------------|---------------------|
| CSV (Codi de verificació Segura) | IV7C27LIFY75Z6BPA76WERKU4Y | Data i hora | 15/03/2022 14:47:26 |
| Normativa | Aquest document incorpora signatura electrònica reconeguda d'acord amb la llei 59/2003, 19 de desembre, de signatura electrònica | | |
| Signat per | MARISOL CARRILLO MUÑOZ (CAP SERVEI D'EQUIPAMENTS MUNICIPALS) | | |
| Signat per | GREGORIO MOYA ROMERA (ARQUITECTE/A) | | |
| URL de verificació | https://seu.mataro.cat/verifirma/code/IV7C27LIFY75Z6BPA76WERKU4Y | Pàgina | 102/272 |



haurà d'estar construït amb material absolutament aïllant i el visor lleugerament enfosquit, en previsió de ceguesa per encebada intempestiva de l'arc elèctric.

Les utilitzades en previsió d'escalfor, hauran de ser de "Kevlar" o de teixit aluminitzat reflectant (l'amiant i teixits asbèstics estan totalment prohibits), amb un visor corresponent, equipat amb vidre resistent a la temperatura que haurà de suportar.

Les pantalles per soldadures, bé siguin de mà, com d'altre tipus hauran de ser fabricades preferentment amb polièster reforçat amb fibra de vidre o en defecte amb fibra vulcanitzada.

Les que es facin servir per a soldadura elèctrica no hauran de tenir cap part metàl·lica a l'exterior, a fi d'evitar els contactes accidentals amb la pinça de soldar.

Vidres de protecció:

- Els lents per ulleres de protecció, tant els de vidre (mineral) com els de plàstic transparent (orgànic) hauran de ser òpticament neutres, lliures de bombolles, taques, ondulacions i altres defectes, i les incolores hauran de transmetre no menys del 89% de les radiacions incidents.
- En el sector de la construcció, per a la seva resistència impossibilitat de rallat i entelament, el tipus de visor més polivalent i eficaç, acostuma a ser el de reixeta metàl·lica d'acer, tipus sedàs, tradicional de les ulleres de picapedrer.

PROTECCIONS PER A L' APARELL AUDITIU:

Els elements de protecció auditiva, seran sempre d'ús individual.

PROTECCIONS PER A L'APARELL RESPIRATORI:

Els equips protectors de l'aparell respiratori compliran les següents característiques:

- Seran de tipus i utilització apropiat al risc.
- S'adaptaran completament al contorn facial de l'usuari, per evitar filtracions.
- Determinaran les mínimes molèsties a l'usuari.
- Les parts amb contacte amb la pell hauran de ser de goma especialment tractada o de neoprè per evitar la irritació de l'epidermis.
- En l'ús de mascaretes facials dotades de visors panoràmics, per als usuaris que necessitin l'ús d'ulleres amb vidres correctors, es disposarà al seu interior el dispositiu portavidres, subministrats a l'efecte pel fabricant de l'equip respiratori, i els oculars correctors específics per l'usuari.

PROTECCIONS DE LES EXTREMITATS SUPERIORS:

La protecció de mans, avantbraç, i braç es farà mitjançant guants, mànegues, mitjons i maniguets seleccionats per prevenir els riscos existents i per evitar la dificultat de moviments al treballador.

Aquests elements de protecció seran de goma o cautxú, clorur de polivinil, cuir adobat al crom, teixit termoïllant, punt, lona, pell flor, serratge, malla metàl·lica, làtex rugós antitallada, etc., segons les característiques o riscos del treball a realitzar.

Per a les maniobres amb electricitat s'hauran de fer servir guants de cautxú, neoprè o matèries plàstiques que portin marcat en forma indeleble el voltatge màxim per al qual han estat fabricats.

Com a complement, si procedeix, es faran servir cremes protectores i guants tipus cirurgia.

PROTECCIONS DE LES EXTREMITATS INFERIORS:

En treballs en risc d'accidents mecànics als peus, serà obligatori l'ús de botes de seguretat amb reforços metàl·lics a la puntera, que estarà tractada i fosfatada per evitar la corrosió. Davant el risc derivat de l'ús de líquids corrosius, o davant riscos químics, es farà ús de calçat de sola de cautxú, neoprè o poliuretà, cuir especialment tractat i s'haurà de substituir el cosit per la vulcanització a la unió del cos al bloc del pis.

La protecció davant l'aigua i la humitat, s'efectuarà amb botes altes de PVC, que hauran de tenir la puntera metàl·lica de protecció mecànica per a la realització de treballs en moviments de terres i realització d'estructures i enderroc.

En aquelles operacions que les espurnes resultin perilloses, en no tenir elements de ferro o acer, la tanca serà per poder desfer-se'n ràpid per tal d'obrir-la ràpidament davant l'eventual introducció de partícules incandescentes.

La protecció de les extremitats inferiors es completarà, quan sigui necessari, amb l'ús de cobriment de peus i polaines de cuir adobat, cautxú o teixit ignífug.

Els turmells i llengüeta disposaran de coixinets de protecció, el calçat de seguretat serà de materials transpirables i disposaran de plantilles anticlaus.

PROTECCIONS DEL COS:

Els cinturons reuniran les següents característiques:

- Seran de cinta teixida en poliamida de primera qualitat o fibra sintètica d'alta tenacitat apropiada, sense reblons i amb costures cosides.
- Tindran una amplada entre 10 i 20 cm, una espessor no inferior a 4mm, i llargària el més reduïda possible.
- Es revisaran sempre abans del seu ús, i es llençaran quan tinguin talls, esquerdes o filaments que comprometin la seva resistència, calculada per al cos humà en caiguda lliure des d'una alçada de 5 m o quan la data de fabricació sigui superior als 4 anys.
- Aniran previstos d'anelles per on passaran la corda salvacaigudes, que no podran anar subjectes mitjançant reblons.
- La corda salvacaigudes serà de poliamida d'alta tenacitat, amb un diàmetre de 12 mm. La sirga d'amarrador també serà de poliamida, però de 16 mm de diàmetre.

PROTECCIÓ PER A TREBALL A LA INTEMPÈRIE:

Els equips protectors integral per al cos davant de les inclemències meteorològiques compliran les següents característiques:

| | | | |
|----------------------------------|---|-------------|---------------------|
| CSV (Codi de verificació Segura) | IV7C27LIFY75Z6BPA76WERKU4Y | Data i hora | 15/03/2022 14:47:26 |
| Normativa | Aquest document incorpora signatura electrònica reconeguda d'acord amb la llei 59/2003, 19 de desembre, de signatura electrònica | | |
| Signat per | MARISOL CARRILLO MUÑOZ (CAP SERVEI D'EQUIPAMENTS MUNICIPALS) | | |
| Signat per | GREGORIO MOYA ROMERA (ARQUITECTE/A) | | |
| URL de verificació | https://seu.mataro.cat/verifirma/code/IV7C27LIFY75Z6BPA76WERKU4Y | Pàgina | 103/272 |



- Que no obstaculitzin la llibertat de moviments.
- Que tinguin poder de retenció/evacuació del calor.
- Que la capacitat de transport de la suor sigui adequada.
- Facilitat d'aireació.

Les peces impermeables disposaran d'esclavines i registres de ventilació per a permetre l'evaporació de la suor.

ROBA I PECES DE SENYALITZACIÓ:

Els equips protectors destinats a la seguretat-senyalització de l'usuari compliran les següents característiques:

- Que no obstaculitzin la llibertat de moviments.
- Que tinguin poder de retenció/evacuació del calor.
- Que la capacitat de transport de la suor sigui adequada.
- Facilitat d'aireació.
- Que siguin visibles a temps pel destinatari.

2.- CONDICIONS DE SUBMINISTRAMENT I EMMAGATZEMATGE

ELECCIÓ:

Els EPI hauran de ser seleccionats amb el coneixement de les condicions i tasques relacionades amb l'usuari, tenint en compte les tasques implicades i les dades proporcionades pel fabricant.

Tant el comprador com l'usuari hauran de comprovar que l'EPI ha estat dissenyat i fabricat de la forma següent:

- La peça de protecció disposa d'un disseny i dimensions que per la seva estètica, no creï sensació de ridícul a l'usuari. Els materials i components de l'EPI no hauran d'afectar adversament al beneficiari de la seva utilització.
- Haurà d'oferir a l'usuari el major grau de comoditat possible que estigui en consonància amb la protecció adequada.
- Les parts de l'EPI que entrin en contacte amb l'usuari hauran d'estar lliures de rugositats, cantells agut i ressaltos que puguin produir irritacions o ferides.
- El seu disseny haurà de facilitar la seva correcta col·locació sobre l'usuari i haurà de garantir que restarà en el seu lloc durant el temps d'emprament previsible, tenint en compte els factors ambientals, junt amb els moviments i postures que l'usuari pugui adoptar durant el treball. A aquest fi, hauran de proveir-se dels mitjans apropiats, tal com sistemes d'ajustament o gamma de talles adequades, perquè permetin que l'EPI s'adapti a la morfologia de l'usuari.
- L'EPI haurà de ser tant lleuger com sigui possible, sense perjudici de la resistència i l'eficàcia del seu disseny.
- Quan sigui possible, l'EPI tindrà una baixa resistència al vapor d'aigua.
- La designació de la talla de cada peça de treball comprendrà al menys 2 dimensions de control, en centímetres: 1) La altura i el contorn de pit o bust, ó 2) L'altura i la cintura.

Per a l'elecció dels EPI, l'emprador haurà de dur a terme les següents actuacions prèvies:

- Analitzar i avaluar els riscos existents que no puguin evitar-se o eliminar-se suficientment per altres mitjans. Per a l'inventari dels riscos se seguirà l'esquema de l'Annex II del RD 773/1997, de 30 de maig.
- Definir les característiques que hauran de reunir els EPI per a garantir la seva funció, tenint en compte la naturalesa i magnitud dels riscos que els hauran de protegir, així com els factors addicionals de risc que puguin constituir els propis EPI o la seva utilització. Per a l'avaluació d'EPI se seguiran les indicacions de l'Annex IV del RD 773/1997, de 30 de maig.
- Comparar les característiques dels EPI existents en el mercat amb les definides a l'apartat anterior.

Per a la normalització interna d'empresa dels EPI atenent a les conclusions de les actuacions prèvies d'avaluació de riscos, definició de característiques requerides i les existents en el mercat, l'emprador haurà de comprovar que compleixi amb les condicions i requisits establerts a l'Art. 5 del RD 773/1997, de 30 de maig, en funció de les modificacions significatives que l'evolució de la tècnica determini en els riscos, en les mesures tècniques i organitzatives, en els SPC i en les prestacions funcionals dels propis EPI.

PROTECCIONS DEL CAP:

Els mitjans de protecció del cap seran seleccionats en funció de les següents activitats:

- Obres de construcció, i especialment, activitats a sota o a prop de bastides i llocs de treball situats en altura, obres d'encofrat i desencofrat, muntatge i instal·lació de bastides i demolició.
- Treballs en ponts metàl·lics, edificis i estructures metàl·liques de gran altura, pals, torres, obres i muntatges metàl·lics, de caldereria i conduccions tubulars.
- Obres en fosses, rases, pous i galeries.
- Moviments de terra i obres en roca.
- Treballs en explotacions de fons, en canteres, explotacions a cel obert i desplaçaments de runes.
- Utilització de pistoles fixaclaus.
- Treballs amb explosius.
- Activitats en ascensors, mecanismes elevadors, grues i mitjans de transport.

| | | | |
|----------------------------------|---|-------------|---------------------|
| CSV (Codi de verificació Segura) | IV7C27LIFY75Z6BPA76WERKU4Y | Data i hora | 15/03/2022 14:47:26 |
| Normativa | Aquest document incorpora signatura electrònica reconeguda d'acord amb la llei 59/2003, 19 de desembre, de signatura electrònica | | |
| Signat per | MARISOL CARRILLO MUÑOZ (CAP SERVEI D'EQUIPAMENTS MUNICIPALS) | | |
| Signat per | GREGORIO MOYA ROMERA (ARQUITECTE/A) | | |
| URL de verificació | https://seu.mataro.cat/verifirma/code/IV7C27LIFY75Z6BPA76WERKU4Y | Pàgina | 104/272 |



- Manteniment d'obres i instal·lacions industrials.

PROTECCIONS PER A L'APARELL OCULAR I LA CARA:

Protecció de l'aparell ocular:

- Els mitjans de protecció ocular seran seleccionats en funció de les activitats amb riscos de:
 - Topades o impactes amb partícules o cossos sòlids.
 - Acció de pols i fums.
 - Projecció o esquitxada de líquids freds, calents, càustics o materials fosos.
 - Substàncies perilloses per la seva intensitat o naturalesa.
 - Radiacions perilloses per la seva intensitat o naturalesa.
 - Enlluernament

Protecció de la cara:

- Els mitjans de protecció facial seran seleccionats en funció de les següents activitats:
 - Treballs de soldadura, esmerilat, polit i/o tall.
 - Treballs de perforació i burinat.
 - Talla i tractament de pedres.
 - Manipulació de pistoles fixaclus d'impacte.
 - Utilització de maquinària que generen encenalls curts.
 - Recollida i fragmentació de vidre, ceràmica.
 - Treball amb raig projectador d'abrasius granulars.
 - Manipulació o utilització de productes àcids i alcalins, desinfectants i detergents corrosius.
 - Manipulació o utilització de dispositius amb raig líquid.
 - Activitats en un entorn de calor radiant.
 - Treballs que desprenen radiacions.
 - Treballs elèctrics en tensió, en baixa tensió.

PROTECCIONS PER A L' APARELL AUDITIU:

Els mitjans de protecció auditiva seran seleccionats en funció de les següents activitats:

- Treballs amb utilització de dispositius d'aire comprimit.
- Treballs de percussió.
- Treballs d'arrancada i abrasió en recintes angostos o confinats.

PROTECCIONS PER A L'APARELL RESPIRATORI:

Els mitjans de protecció de l'aparell respiratori seran seleccionats en funció dels següents riscos:

- Pols, fums i boires.
- Vapors metàl·lics i orgànics.
- Gasos tòxics industrials.
- Monòxid de carboni.
- Baixa concentració d'oxigen respirable.

PROTECCIONS DE LES EXTREMITATS SUPERIORS:

Els mitjans de protecció de les extremitats superiors, mitjançant la utilització de guants, aquests seran seleccionats en funció de les següents activitats:

- Treballs de soldadura.
- Manipulació d'objectes amb arestes tallants.
- Manipulació o utilització de productes àcids i alcalins.
- Treballs amb risc elèctric.

PROTECCIONS DE LES EXTREMITATS INFERIORS:

Per a la protecció dels peus, en els casos que s'indiquin seguidament, es dotarà al treballador de calçat de seguretat, adaptat als riscos a prevenir en funció de l'activitat:

Calçat de protecció i de seguretat:

- Treballs d'obra grossa, enginyeria civil i construcció de carreteres
- Treballs en bastides
- Obres de demolició d'obra grossa
- Obres de construcció de formigó i d'elements prefabricats que incloguin encofrat i desencofrat
- Activitats en obres de construcció o àrees d'emmagatzematge
- Obres d'ensostrat
- Treballs d'estructura metàl·lica
- Treballs de muntatge i instal·lacions metàl·lics
- Treballs en canteres, explotacions a cel obert i desplaçament de runes
- Treballs de transformació de materials lítics
- Manipulació i tractament de vidre
- Revestiment de materials termoïllants
- Prefabricats per a la construcció

Sabates de seguretat amb taló o sola correguda i sola antiperforant:

- Obres d'ensostrat

Calçat i cobriment de calçat de seguretat amb sola termoïllant:

- Activitats sobre i amb masses ardents o fredes
- Polaines, calçat i cobriment de calçat per poder desfer-se'n ràpid en cas de penetració de masses en fusió:

- Soldadors

PROTECCIONS DEL COS:

Els mitjans de protecció personal anticaigudes d'alçada, seran seleccionats en funció de les

| | | | |
|---|---|--------------------|---------------------|
| CSV (Codi de verificació Segura) | IV7C27LIFY75Z6BPA76WERKU4Y | Data i hora | 15/03/2022 14:47:26 |
| Normativa | Aquest document incorpora signatura electrònica reconeguda d'acord amb la llei 59/2003, 19 de desembre, de signatura electrònica | | |
| Signat per | MARISOL CARRILLO MUÑOZ (CAP SERVEI D'EQUIPAMENTS MUNICIPALS) | | |
| Signat per | GREGORIO MOYA ROMERA (ARQUITECTE/A) | | |
| URL de verificació | https://seu.mataro.cat/verifirma/code/IV7C27LIFY75Z6BPA76WERKU4Y | Pàgina | 105/272 |



següents activitats:

- Treballs en bastides.
- Muntatge de peces prefabricades.
- Treballs en pals i torres.
- Treballs en cabines de grues situades en altura.

PROTECCIÓ DEL TRONC:

Els mitjans de protecció del tronc seran seleccionats en funció dels riscos derivats de les activitats:

Peces i equips de protecció:

- Manipulació o utilització de productes àcids i alcalins, desinfectants i detergents corrosius.
- Treballs amb masses ardents o permanència a prop d'aquestes i en ambient calent.
- Manipulació de vidre pla.
- Treballs de rajat de sorra.
- Treballs en cambres frigorífiques.

Roba de protecció antiinflamable:

- Treballs de soldadura en locals exigus.

Davantals antiperforants:

- Manipulació de ferramentes de talls manuals, quan la fulla hagi d'orientar-se cap el cos.

Davantals de cuir i altres materials resistents a partícules i guspires incandescentes:

- Treballs de soldadura.
- Treballs de forja.
- Treballs de fosa i emmotllament.

PROTECCIÓ PERSONAL CONTRA CONTACTES ELÈCTRICS:

Els mitjans de protecció personal a les immediacions de zones en tensió elèctrica, seran seleccionats en funció de les següents activitats:

- Treballs de muntatge elèctric
- Treballs de manteniment elèctric
- Treballs d'explotació i transport elèctric

SUBMINISTRAMENT I EMMAGATZEMATGE:

Es subministraran embalatges en caixes, classificats per models o tipus homogenis, etiquetats amb les següents dades:

- Nom, marca comercial o altre mitjà d'identificació del fabricant o el seu representant autoritzat.
- Designació del tipus de producte, nom comercial o codi.
- Designació de la talla.
- Número de la norma EN específica.
- Etiqueta de compte: Instruccions de rentat o neteja segons Norma ISO 3759.

Es seguiran les recomanacions d'emmagatzematge i atenció, fixats pel fabricant.

Es reemplaçaran els elements, es netejaran, desinfectaran i es col·locaran en el lloc assignat, seguint les instruccions del fabricant.

S'emmagatzemaran en compartiments amplis i secs, amb temperatures compreses entre 15 i 25°C.

Els estocs i les entregues estaran documentades i custodiades, amb justificant de recepció i rebut, per un responsable delegat per l'emprador.

La vida útil dels EPI és limitada, podent ser deguda tant al seu desgast prematur per l'ús, com a la seva caducitat, que vindrà fixada pel termini de validesa establert pel fabricant, a partir de la seva data de fabricació (generalment estampillada a l'EPI), amb independència que hagi estat o no utilitzat.

3.- UNITAT I CRITERIS D'AMIDAMENT

Unitat mesurada segons les especificacions de la DT.

4.- NORMATIVA DE COMPLIMENT OBLIGATORI

Ley 31/1995, de 8 de noviembre, de prevención de riesgos laborales.

Real Decreto 773/1997, de 30 de mayo, sobre disposiciones mínimas de seguridad y salud relativas a la utilización por los trabajadores de equipos de protección individual.

Real Decreto 1407/1992, de 20 de noviembre, por el que se regulan las condiciones para la comercialización y libre circulación intracomunitaria de los equipos de protección individual.

Real Decreto 159/1995, de 3 de febrero, por el que se modifica el real decreto 1407/1992, de 20 de noviembre, por el que se regula las condiciones para la comercialización y libre circulación intracomunitaria de los equipos de protección individual.

Resolución de 29 de abril de 1999, de la Dirección General de Industria y Tecnología, por la que se actualiza el anexo IV de la Resolución de 18 de marzo de 1998, de la Dirección General de Tecnología y Seguridad Industrial.

Resolución de 28 de julio de 2000, de la Dirección General de Política Tecnológica, por la que se actualiza el anexo IV de la Resolución de 29 de abril de 1999, de la Dirección General de Industria y Tecnología.

| | | | |
|----------------------------------|---|-------------|---------------------|
| CSV (Codi de verificació Segura) | IV7C27LIFY75Z6BPA76WERKU4Y | Data i hora | 15/03/2022 14:47:26 |
| Normativa | Aquest document incorpora signatura electrònica reconeguda d'acord amb la llei 59/2003, 19 de desembre, de signatura electrònica | | |
| Signat per | MARISOL CARRILLO MUÑOZ (CAP SERVEI D'EQUIPAMENTS MUNICIPALS) | | |
| Signat per | GREGORIO MOYA ROMERA (ARQUITECTE/A) | | |
| URL de verificació | https://seu.mataro.cat/verifirma/code/IV7C27LIFY75Z6BPA76WERKU4Y | Pàgina | 106/272 |



B1 - MATERIALS PER A PROTECCIONS INDIVIDUALS, COL·LECTIVES, IMPLANTACIÓ I ASISTÈNCIES TÈCNiques**B15 - MATERIALS PER A PROTECCIONS COL·LECTIVES****0.- ELEMENTS QUE CONTEMPLA EL PLEC****B152KK00.****1.- DEFINICIÓ I CARACTERÍSTIQUES DELS ELEMENTS**

Sistemes de Protecció Col·lectiva (SPC) són un conjunt de peces o òrgans units entre si, associats de forma solidària, destinat a l'apantallament i interposició física, que s'oposa a una energia natural que es troba fora de control, amb la finalitat d'impedir o reduir les conseqüències del contacte amb les persones o els béns materials circumdants, susceptibles de protecció.

S'han considerat els elements següents:

- Materials per a proteccions superficials contra caigudes de persones i objectes
- Materials per a proteccions lineals contra caigudes de persones i objectes
- Materials per a proteccions puntuals contra caigudes de persones i objectes
- Materials de prevenció per a ús de maquinària
- Materials de prevenció en la instal·lació elèctrica
- Materials de prevenció i equips de mesura i detecció
- Materials auxiliars per a proteccions col·lectives

CONDICIONS GENERALS:

Els SPC, per a la totalitat del conjunt del seus components aniran acompanyats d'unes instruccions d'utilització, proporcionades pel fabricant o importador, en les quals figuraran les especificacions de manteniment, instal·lació i utilització, així com les normes de seguretat exigides legalment.

Tindran preferència l'adquisició de SPC que disposin d'un distintiu o placa de material durador i fixada amb solidesa en lloc ben visible, en la qual figuraran, com a mínim, les següents dades:

- Nom del fabricant
- Any de fabricació, importació i/o subministrament
- Data de caducitat
- Tipus i número de fabricació
- Contrasenya d'homologació NE i certificat de seguretat d'ús d'entitat acreditada, si procedeix

Els SPC han d'estar certificats per AENOR. El fabricant haurà d'acreditar davant AENOR els següents extrems:

- Responsabilitat de la Direcció: Obligatori
- Sistemes de qualitat: Obligatori
- Control de la documentació: Obligatori
- Identificació del producte: Obligatori
- Inspecció i assaig: Obligatori
- Equips d'inspecció, amidament i assaig: Obligatori
- Estat d'inspecció i assaig: Obligatori
- Control de productes no conformes: Obligatori
- Manipulació, emmagatzematge, embalatge i entrega: Obligatori
- Registres de qualitat: Obligatori
- Formació i ensinistrament: Obligatori
- Tècniques estadístiques: Voluntari

Quan el SPC sigui de confecció protètica o artesanal, el projectista i calculista del SPC restarà obligat a incloure els criteris de càlcul, plànols i esquemes necessaris per al manteniment i controls de verificació tècnica i límits d'utilització. Per la seva part el contractista resta obligat a la seva completa i correcta instal·lació, ús i manteniment conforme a les directrius establertes pel projectista.

Complementàriament a les exigències de seguretat que s'inclouen en les Instruccions Tècniques Complementàries i/o normativa tècnica de referència o obligat compliment, els SPC utilitzats en els processos productius, els Equips de Treball, les Màquines i els seus elements, tindran amb caràcter general les següents característiques de Seguretat:

- Prevenció integrada: Els elements constitutius dels SPC o dispositius acoblats a aquests estaran dissenyats i construïts de forma que les persones no estiguin exposades als seus perills quan el seu muntatge, utilització i manteniment es faci conforme a les condicions previstes pel projectista o fabricant.
- Retenció de trencament en servei: Les diferents parts dels SPC, així com els seus elements

| | | | |
|---|---|--------------------|---------------------|
| CSV (Codi de verificació Segura) | IV7C27LIFY75Z6BPA76WERKU4Y | Data i hora | 15/03/2022 14:47:26 |
| Normativa | Aquest document incorpora signatura electrònica reconeguda d'acord amb la llei 59/2003, 19 de desembre, de signatura electrònica | | |
| Signat per | MARISOL CARRILLO MUÑOZ (CAP SERVEI D'EQUIPAMENTS MUNICIPALS) | | |
| Signat per | GREGORIO MOYA ROMERA (ARQUITECTE/A) | | |
| URL de verificació | https://seu.mataro.cat/verifirma/code/IV7C27LIFY75Z6BPA76WERKU4Y | Pàgina | 107/272 |



- constitutius hauran de poder resistir al llarg del temps els esforços a què hagin d'estar sotmesos, així com qualsevol altra influència externa o interna que pugui presentar-se en les condicions normals d'utilització previstes.
- Monolitisme del SPC: Quan existeixin parts del SPC, les pèrdues de subjecció dels quals puguin donar lloc a perill, disposarà de complements addicionals per a evitar que les esmentades parts puguin incidir sobre les persones i/o les coses susceptibles de pèrdua patrimonial per l'empresa.
 - Previsió de trencada o projecció de fragments: Les trencades o desprendiments de les diferents parts dels SPC, així com els seus elements, dels quals puguin originar danys, disposaran d'un sistema de resguard o protecció complementària que retengui els possibles fragments, impedit la seva incidència sobre les persones i/o les coses susceptibles de pèrdua patrimonial per a l'empresa.
 - Previsió de desprendiments totals o parcials dels SPC per pèrdua d'estabilitat: Disposen els ancoratges, contrapesos, llastres o estabilitzadors que evitin la pèrdua d'estabilitat del SPC en condicions normals d'utilització previstes pel projectista o fabricant.
 - Absència d'arestes agudes o tallants: A les parts accessibles dels SPC no hi haurà d'existir arestes agudes o tallants que puguin produir ferides.
 - Protecció d'elements mòbils: Els elements mòbils dels SPC hauran d'estar dissenyats, construïts i protegits de forma que previnguin tot perill de contacte o encallada.
 - Peces mòbils: Els elements mòbils dels SPC, així com els seus passadors i components han de ser guiats mecànicament, suficientment apantallats, disposar de distàncies de seguretat o detectors de presència de forma que no impliquin perill per a les persones i/o les coses amb conseqüència de pèrdua patrimonial per a l'empresa.
 - Interrelació de diversos SPC o part d'aquests que treballen amb independència: Quan la instal·lació està constituïda per un conjunt de SPC o part d'aquests treballen independentment, la protecció general del conjunt estarà dissenyada sense perjudici al que cada SPC o part d'aquest actuï eficaçment.
 - Control de risc elèctric: Els SPC de protecció elèctrica garantiran l'aïllament, posada a terra, connexions, proteccions, resguards, enclavament i senyalització, que previnguin de l'exposició a risc de contacte elèctric per presència de tensió en zones accessibles a persones o materials conductors i/o combustibles.
 - Control de sobrepressions de gasos o fluids: Els SPC dels equips, màquines i aparells o les seves parts, sotmesos a pressió (canonada, juntes, brides, racords, vàlvules, elements de comandament o altres), estaran dissenyats, construïts i, en el seu cas mantinguts, de forma que, tenint en compte les propietats físiques dels gasos o líquids sotmesos a pressió, s'evitin danys per a les persones i/o les coses amb conseqüència de pèrdua patrimonial per a l'empresa, per fuites o trencades.
 - Control d'agents físics i químics: Les màquines, equips o aparells en els quals durant els treballs normals es produeixin emissions de pols, gasos o vapors que puguin ser perjudicials per la salut de les persones o patrimoni de l'empresa, hauran d'anar proveïts de SPC eficaços de captació dels esmentats contaminants acoblats als seus sistemes d'evacuació. Aquells que siguin capaços d'emetre radiacions ionitzants o altres que puguin afectar la salut de les persones o contaminar materials i productes circumdants, aniran proveïts d'apantallament de protecció radiològica eficaç. El disseny, construcció, muntatge, protecció i manteniment, assegura l'amortització dels sorolls i vibracions produïts, a nivells inferiors als límits establerts per la normativa vigent en cada moment, com nocius per a les persones circumdants.
 - Els SPC estaran dissenyats i construïts atenent a criteris ergonòmics, tal com la concepció de: Espai i mitjans de treball per al seu muntatge; Absència de contaminació ambiental per pols i soroll al seu muntatge; i Procés de treballs (no exposició a riscos suplementaris durant el muntatge, càrrega física, temps...). Els selectors dels SPC que puguin actuar de diverses formes, han de poder ser bloquejats amb l'ajuda de claus o eines adients, en cada posició elegida. A cada posició del selector no ha de correspondre més que una sola forma de comandament o funcionament.
- Els SPC han d'estar dissenyats de forma que les operacions de manteniment preventiu i/o correctiu es puguin efectuar sense perill per al personal, els llocs fàcilment accessibles, i sense necessitat de reduir els nivells de protecció dels operaris de manteniment i dels eventuals beneficiaris del SPC
- En el cas en què el SPC quedi circumstancialment anul·lat, s'advertirà (mitjançant rètols normalitzats) d'aquesta circumstància als eventuals beneficiaris del SPC
- Els SPC de les màquines o equips disposaran de dispositius adequats que tendeixin a evitar riscos d'atrapaments, en el disseny i emplaçament dels SPC i molt especialment els resguards a les màquines, es tindrà en compte que la fixació sigui racionalment inviolable, permeti suficient visibilitat a través d'elles, la seva rigidesa estigui d'acord amb la duresa del tracte previst, les obertures impedeixin la introducció de membres que puguin entrar en contacte amb òrgans mòbils i que permetin dintre del possible l'execució d'operacions de manteniment sense exposició a riscos suplementaris.
- El projectista, fabricant o importador, garantirà les dimensions ergonòmiques de tots el components del SPC, donarà les instruccions i es dotarà dels mitjans adequats, perquè el transport i la manutenció es pugui efectuar amb el menor perill possible. A aquests efectes:
- Les peces a transportar manualment, no superaran individualment els 25 kg de pes.
 - S'indicarà la posició de transport que garanteixi l'estabilitat del SPC, i se subjectarà de manera adequada.

| | | | |
|----------------------------------|---|-------------|---------------------|
| CSV (Codi de verificació Segura) | IV7C27LIFY75Z6BPA76WERKU4Y | Data i hora | 15/03/2022 14:47:26 |
| Normativa | Aquest document incorpora signatura electrònica reconeguda d'acord amb la llei 59/2003, 19 de desembre, de signatura electrònica | | |
| Signat per | MARISOL CARRILLO MUÑOZ (CAP SERVEI D'EQUIPAMENTS MUNICIPALS) | | |
| Signat per | GREGORIO MOYA ROMERA (ARQUITECTE/A) | | |
| URL de verificació | https://seu.mataro.cat/verifirma/code/IV7C27LIFY75Z6BPA76WERKU4Y | Pàgina | 108/272 |



- Aquells SPC o els seus components de difícil amarrament es dotaran de punts de subjecció de resistència apropiada; en tots els casos s'indicarà de manera documentada, la manera d'efectuar correctament l'amarrament.

El projectista, fabricant o importador facilitarà la documentació necessària perquè el muntatge del SPC pugui efectuar-se correctament i amb el menor perill possible.

Igualment s'hauran de facilitar les dades necessàries per a la correcta operativitat i eficàcia preventiva del SPC.

Les peces d'un pes major de 50 kg i que siguin difícils de subjectar manualment, estaran dotades de punts d'ancoratge apropiats on puguin muntar-se elements auxiliars per a l'elevació.

Igualment, el projectista, fabricant o importador haurà d'indicar els espais mínims que s'hauran de respectar en relació a les parets i sostre, perquè el muntatge i desmuntatge pugui efectuar-se amb facilitat.

2.- CONDICIONS DE SUBMINISTRAMENT I EMMAGATZEMATGE

ELECCIÓ:

Els SPC hauran de seleccionar-se en base a uns criteris de garanties de Seguretat per als seus muntadors i presumptes beneficiaris, atenent a:

Criteris de disseny:

El seu disseny i construcció obeeix al resultat d'una meditada cura de tots els detalls de l'execució i del risc per als que han estat concebuts, per la qual cosa el SPC és de tot punt recomanable que en tots i cadascun dels seus components disgregables, disposin del seu corresponent segell AENOR (o equivalent) com a compromís de garantia de qualitat del fabricant.

Criteris d'avaluació de riscos:

El projectista, fabricant o distribuïdor hauran d'acreditar documentalment, que en el disseny del SPC s'ha realitzat una anàlisi dels perills associats a la seva utilització, i valorat els riscos que en puguin resultar:

- Definició dels límits del SPC.
- Identificació dels perills, situacions perilloses i successos perillosos associats a la utilització del SPC.
- Estimar cada un dels riscos que es deriven de la identificació anterior, és dir, assignar un valor a cada risc (normalment de tipus qualitatiu).
- Valorar els riscos estimats (jutjar si és necessari reduir el risc).

SUBMINISTRAMENT I EMMAGATZEMATGE:

El fabricant del SPC associat a un Equip ha d'aportar "l'expedient tècnic" com a document amb les especificacions tècniques de l'Equip, que el qualifiquin com a component de seguretat incorporat, adquirint la consideració de MAUP, que ha de constar dels elements bàsics següents:

- Llista de requisits essencials aplicats, normes utilitzades i altres especificacions tècniques usades per al disseny.
- Solucions adoptades per a prevenir els perills que presenta la màquina o component de seguretat (MAUP).
- Plànols de conjunt i de muntatge i manteniment dels SPC incorporats
- Plànols detallats i complets que permetin comprovar el compliment dels requisits essencials de seguretat i salut (si cal, acompanyats amb notes de càlcul, resultat de proves, etc.).
- Manual d'instruccions.
- Guia de manteniment preventiu.

Es seguiran les recomanacions d'emmagatzematge fixades pel projectista o fabricant.

Es reemplaçaran els elements, es netejaran, engreixaran, pintaran, ajustaran i es col·locaran en el lloc assignat, seguint les instruccions del projectista o fabricant.

S'emmagatzemaran sota cobert, en compartiments amplis i secs, amb temperatures compreses entre 15 i 25°C.

L'emmagatzematge, control d'estat d'utilització i les entregues del SPC estaran documentades i custodiades, amb justificant de recepció de conformitat, entrega i rebut, per un responsable tècnic, delegat per l'emprador.

La vida útil dels SPC és limitada, podent ser deguda tant al seu desgast prematur per l'ús, com a la seva amortització, que vindrà fixada pel seu estat i el seu manteniment, així com la seva adaptació a l'estat de la tècnica, amb independència de la seva data de fabricació.

3.- UNITAT I CRITERIS D'AMIDAMENT

Unitat d'amidament: la indicada a la descripció de l'element

Criteri d'amidament: quantitat necessària subministrada a l'obra

4.- NORMATIVA DE COMPLIMENT OBLIGATORI

Real Decreto 1215/1997, de 18 de julio por el que se establecen las disposiciones mínimas de seguridad y salud para la utilización por los trabajadores de los equipos de trabajo.

Real Decreto 486/1997, de 14 de abril, por el que se establecen las disposiciones mínimas de seguridad y salud en los lugares de trabajo.

Real Decreto 1627/1997, de 24 de octubre, por el que se establecen disposiciones mínimas de

| | | | |
|----------------------------------|---|-------------|---------------------|
| CSV (Codi de verificació Segura) | IV7C27LIFY75Z6BPA76WERKU4Y | Data i hora | 15/03/2022 14:47:26 |
| Normativa | Aquest document incorpora signatura electrònica reconeguda d'acord amb la llei 59/2003, 19 de desembre, de signatura electrònica | | |
| Signat per | MARISOL CARRILLO MUÑOZ (CAP SERVEI D'EQUIPAMENTS MUNICIPALS) | | |
| Signat per | GREGORIO MOYA ROMERA (ARQUITECTE/A) | | |
| URL de verificació | https://seu.mataro.cat/verifirma/code/IV7C27LIFY75Z6BPA76WERKU4Y | Pàgina | 109/272 |



seguridad y de salud en las obras de construcción.
 Orden de 9 de marzo de 1971 por la que se aprueba la Ordenanza General de Seguridad e Higiene en el Trabajo.
 Orden de 28 de agosto de 1970 (trabajo) por la que se aprueba la Ordenanza de Trabajo de la Construcción, Vidrio y Cerámica.
 UNE-EN 1263-1:1997 Redes de Seguridad. Parte 1: Requisitos de seguridad, métodos de ensayo.
 Orden de 20 de mayo de 1952, por la que se aprueba el Reglamento de Seguridad e Higiene del trabajo en la industria de la construcción.
 Convenio OIT número 62 de 23 de junio de 1937. Prescripciones de seguridad en la industria de la edificación
 Real Decreto 842/2002 de 2 de agosto, por el que se aprueba el Reglamento Electrotécnico de Baja Tensión. REBT 2002.

B5 - COBERTES

B5Z - MATERIALS ESPECIALS PER A COBERTES

B5ZZ - MATERIALS AUXILIARS PER A COBERTES

B5ZZ1- - CLAU D'ACER GALVANITZAT

0.- ELEMENTS QUE CONTEMPLA EL PLEC

B5ZZ1-131R.

Plec de condicions

1.- DEFINICIÓ I CONDICIONS DELS ELEMENTS

Materials per a col·laborar i complementar l'execució de cobertes de tot tipus.

S'han considerat els elements següents:

- Clau o vis d'acer galvanitzat amb junt de plom, plàstic, plom i ferro o metall i goma
 PEÇA DE PLANXA:

El forat de la peça de suport per a bonera de paret, ha d'estar centrat, en el tram de la planxa que ha d'anar recolzat sobre la paret.

No ha de tenir variacions del gruix ni d'altres defectes visibles a la seva superfície.

Les arestes han de ser rectes i escairades.

El gruix de la planxa ha de ser constant.

La planxa de zinc o coure ha de tenir una fractura brillant.

PECES D'ACER GALVANITZAT:

El recobriments de zinc ha de ser llis, sense discontinuïtats ni exfoliacions i no ha de tenir taques ni imperfeccions superficials.

No ha d'estar en contacte amb productes químics de pH < 6 i pH > 12,5.

Puresa del zinc (% en pes): >= 98,5

PECES DE PLANXA D'ACER GALVANITZAT:

Toleràncies:

- Desenvolupament: ± 3 mm

- Llargària nominal: + 3%, - 0%

- Gruix: ± 0,1 mm

TUB D'ACER GALVANITZAT:

Ha de portar una anella per a fer l'acord interior d'impermeabilització.

Gruix del tub: >= 0,6 mm

Gruix de la platina: >= 1 mm

Protecció de la galvanització (Sendzimir): >= 400 g/m²

ANCORATGE D'ACER GALVANITZAT:

L'ancoratge d'acer galvanitzat ha de tenir una forma que garanteixi la unió entre els elements.

Protecció de la galvanització (Sendzimir): >= 275 g/m²

CLAU O VIS D'ACER GALVANITZAT:

Ha de ser recte, amb la cabota plana i la punta afinada i regular.

L'expressió de les mesures sempre ha de ser: Diàmetre x llargària.

Protecció de la galvanització (Sendzimir): >= 275 g/m²

Característiques del junt:

+-----+

| | | | |
|----------------------------------|--|-------------|---------------------|
| CSV (Codi de verificació Segura) | IV7C27LIFY75Z6BPA76WERKU4Y | Data i hora | 15/03/2022 14:47:26 |
| Normativa | Aquest document incorpora signatura electrònica reconeguda d'acord amb la llei 59/2003, 19 de desembre, de signatura electrònica | | |
| Signat per | MARISOL CARRILLO MUÑOZ (CAP SERVEI D'EQUIPAMENTS MUNICIPALS) | | |
| Signat per | GREGORIO MOYA ROMERA (ARQUITECTE/A) | | |
| URL de verificació | https://seu.mataro.cat/verifirma/code/IV7C27LIFY75Z6BPA76WERKU4Y | Pàgina | 110/272 |



| Material del junt | Diàmetre de la peça (mm) | Diàmetre del junt (mm) | Gruix del junt (mm) |
|-------------------|--------------------------|------------------------|---------------------|
| Vis: | 5,4 | 24 | |
| Plom i ferro | 5,5 6,5 | 24 27 | >= 10 |
| Vis: | - | 53 metall | >= 7 metall |
| Metall i goma | - | 50 goma | >= 10 goma |
| Clau: Plom | - | >= 20 exterior | >= 2 |
| Clau: Pàstic | - | >= 15 exterior | >= 5 |

2.- CONDICIONS DE SUBMINISTRAMENT I EMMAGATZEMATGE

PECES D'ACER:

Subministrament: Empaquetades.

Emmagatzematge: En llocs protegits contra els impactes, de la intempèrie i sense contacte amb el terra.

3.- UNITAT I CRITERI D'AMIDAMENT

Unitat d'amidament: la indicada a la descripció de l'element

Criteri d'amidament: quantitat necessària subministrada a l'obra

4.- NORMATIVA DE COMPLIMENT OBLIGATORI

PECES D'ACER GALVANITZAT:

UNE 7183:1964 Método de ensayo para determinar la uniformidad de los recubrimientos galvanizados, aplicados a materiales manufacturados de hierro y acero.

UNE 37501:1988 Galvanización en caliente. Características y métodos de ensayo.

B7 - MATERIALS PER A IMPERMEABILITZACIONS I AÏLLAMENTS**B75 - PASTES I MORTERS PER A IMPERMEABILITZACIONS****B752 - PASTES ELASTOMÈRIQUES**

0.- ELEMENTS QUE CONTEMPLA EL PLEC

B752U010.

1.DEFINICIÓ I CARACTERÍSTIQUES DELS ELEMENTS

DEFINICIÓ:

Cautxú líquid per a impermeabilitzacions d'aplicació en fred.

CARACTERÍSTIQUES GENERALS:

Es vulcanitza a l'aire per mineralització i es converteix en una massa consistent i elàstica.

Ha de tenir la consistència adequada per la seva aplicació amb rodet.

Resistència a la temperatura: - 10°C a + 100°C

Resistència als raigs ultraviolats: Bona

Estabilitat química: Resisteix les sol.lucions àcides

: No resisteix els olis o greixos

Impermeabilitat a l'aigua (2 bar i 2,5 mm de gruix): Ha de complir

Allargament fins el trencament: >= 300%

| | | | |
|----------------------------------|---|-------------|---------------------|
| CSV (Codi de verificació Segura) | IV7C27LIFY75Z6BPA76WERKU4Y | Data i hora | 15/03/2022 14:47:26 |
| Normativa | Aquest document incorpora signatura electrònica reconeguda d'acord amb la llei 59/2003, 19 de desembre, de signatura electrònica | | |
| Signat per | MARISOL CARRILLO MUÑOZ (CAP SERVEI D'EQUIPAMENTS MUNICIPALS) | | |
| Signat per | GREGORIO MOYA ROMERA (ARQUITECTE/A) | | |
| URL de verificació | https://seu.mataro.cat/verifirma/code/IV7C27LIFY75Z6BPA76WERKU4Y | Pàgina | 111/272 |



2.CONDICIONS DE SUBMINISTRAMENT I EMMAGATZEMATGE

Subministrament: En envàs hermètic.

Ha de portar impreses les dades següents:

- Identificació del producte
- Pes net o volum del producte
- Data de caducitat
- Instruccions d'ús
- Limitacions de temperatura
- Toxicitat i inflamabilitat

Emmagatzematge: en envàs tancat hermèticament, protegit de la humitat, de les gelades i de la radiació solar directe.

Temps màxim d'emmagatzematge: 12 mesos.

3.UNITAT I CRITERIS D'AMIDAMENT

kg de pes necessari subministrat a l'obra.

4.NORMATIVA DE COMPLIMENT OBLIGATORI

No hi ha normativa de compliment obligatori.

B7 - MATERIALS PER A IMPERMEABILITZACIONS I AÏLLAMENTS**B75 - PASTES I MORTERS PER A IMPERMEABILITZACIONS****B75Z - MATERIALS PER A PASTES PER A IMPERMEABILITZACIONS****0.- ELEMENTS QUE CONTEMPLA EL PLEC**

B75ZU020.

1.- DEFINICIÓ I CARACTERÍSTIQUES DELS ELEMENTS

Emprimació prèvia per a impermeabilitzacions de cautxú líquid.

CARACTERÍSTIQUES GENERALS:

Ha de tenir una consistència adequada per a la seva aplicació amb brotxa. Ha de fluir i anivellar-se correctament i deixar una capa uniforme després de l'assecatge.

Ha de ser compatible amb el material impermeabilitzant al que serveix de base.

2.- CONDICIONS DE SUBMINISTRAMENT I EMMAGATZEMATGE

Subministrament: En envàs hermètic.

Ha de portar impreses les dades següents:

- Identificació del producte
- Pes net o volum del producte
- Data de caducitat
- Instruccions d'ús
- Limitacions de temperatura
- Toxicitat i inflamabilitat

Emmagatzematge: En envàs tancat hermèticament, protegit de la humitat, de les gelades i de la radiació solar directa.

3.- UNITAT I CRITERIS D'AMIDAMENT

Unitat d'amidament: la indicada a la descripció de l'element

Criteri d'amidament: quantitat necessària subministrada a l'obra

4.- NORMATIVA DE COMPLIMENT OBLIGATORI

| | | | |
|---|---|--------------------|---------------------|
| CSV (Codi de verificació Segura) | IV7C27LIFY75Z6BPA76WERKU4Y | Data i hora | 15/03/2022 14:47:26 |
| Normativa | Aquest document incorpora signatura electrònica reconeguda d'acord amb la llei 59/2003, 19 de desembre, de signatura electrònica | | |
| Signat per | MARISOL CARRILLO MUÑOZ (CAP SERVEI D'EQUIPAMENTS MUNICIPALS) | | |
| Signat per | GREGORIO MOYA ROMERA (ARQUITECTE/A) | | |
| URL de verificació | https://seu.mataro.cat/verifirma/code/IV7C27LIFY75Z6BPA76WERKU4Y | Pàgina | 112/272 |



No hi ha normativa de compliment obligatori.

B7 - MATERIALS PER A IMPERMEABILITZACIONS I AÏLLAMENTS

B76 - LÀMINES ELASTOMÈRIQUES

1.- DEFINICIÓ I CARACTERÍSTIQUES DELS ELEMENTS

Làmines d'elastòmers i làmines de polietilè clorat.

S'han considerat els tipus següents:

- Làmina de cautxú sintètic no regenerat (butil IIR), millorat amb reforçants de característiques físico-químiques, d'1 mm de gruix com a mínim, amb activadors accelerants de la vulcanització final, no resistents a la intempèrie
- Làmina de polietilè clorat amb armadura de polièster
- Làmina de polietilè clorat amb armadura de fibra de vidre
- Làmina de monòmer d'etilè, propilè, diè (EPDM) d'1 mm a 2,3 mm de gruix, resistent a la intempèrie

CARACTERÍSTIQUES GENERALS:

La làmina estesa ha de tenir un aspecte uniforme i sense defectes. Les vores han de ser rectes.

Ha de ser impermeable a l'aigua.

Incompatibilitats: No s'ha de posar en contacte amb derivats del petroli ni amb altres productes que continguin dissolvents.

LÀMINES PER A IMPERMEABILITZACIÓ DE COBERTES:

Les característiques següents han de complir amb els valors declarats pel fabricant, assajades segons la norma corresponent, dins del límit de tolerància indicat, en el seu cas:

- Defectes visibles (UNE-EN 1850-2)
- Estanquitat a l'aigua (UNE-EN 1928 mètode B): Ha de complir
- Resistència dels cavalcaments (UNE-EN 12316-2): \geq valor declarat pel fabricant
- Factor de transmissió del vapor d'aigua (UNE-EN 1931): \pm 30%
- Resistència a l'esquinçament (UNE-EN 12310-2): \geq valor declarat pel fabricant per les direccions transversal i longitudinal de la làmina
- Doblegat a baixa temperatura (UNE-EN 495-5): \leq temperatura de doblegat en fred declarada pel fabricant
- Resistència a la tracció (UNE-EN 12311-2): \geq valor declarat pel fabricant
- Resistència a l'impacte (UNE-EN 12691): \geq valor declarat pel fabricant
- Resistència a una càrrega estàtica (UNE-EN 12730): \geq valor declarat pel fabricant
- Resistència a la penetració de les arrels (UNE-EN 13948): Ha de complir
- Durabilitat (UNE-EN 1297): Ha de complir

La classificació respecte a la reacció al foc (Euroclasses) s'ha de determinar d'acord amb la norma UNE-EN 13501-1.

La classificació respecte el comportament davant un foc extern s'ha de determinar d'acord amb la norma UNE-EN 13501-5.

Toleràncies:

- Gruix efectiu (làmina sense considerar el reforç) (UNE-EN 1849-2): - 5%; + 10%
- Llargària (UNE-EN 1848-2): - 0%; + 5%
- Amplària (UNE-EN 1848-2): - 0,5%; + 1%
- Rectitut (UNE-EN 1848-2): \pm 50 mm
- Planor (UNE-EN 1848-2): \pm 10 mm

Les característiques anteriors s'han de determinar segons la norma UNE-EN 13956.

LÀMINES ANTICAPIL·LARITAT O PER A ESTANQUITAT D'ESTRUCTURES ENTERRADES:

Les característiques següents han de complir amb els valors declarats pel fabricant, assajades segons la norma corresponent, dins del límit de tolerància indicat, en el seu cas:

- Defectes visibles (UNE-EN 1850-2)
- Estanquitat a l'aigua (UNE-EN 1928 mètode A o B): Ha de complir
 - Assaig a 2 kPa per a làmines anticapil·laritat
 - Assaig a 60 kPa per a làmines per a estanquitat d'estructures enterrades
- Resistència a l'impacte (UNE-EN 12691): \geq valor declarat pel fabricant
- Durabilitat (UNE-EN 1296): Ha de complir
- Compatibilitat amb el betum (UNE-EN 1548): Ha de complir
- Resistència a l'esquinçament (UNE-EN 12310-1): \geq valor declarat pel fabricant
- Resistència dels cavalcaments (UNE-EN 12317-2): \geq valor declarat pel fabricant
- Factor de transmissió del vapor d'aigua (UNE-EN 1931): Tolerància declarada per al valor declarat pel fabricant

| | | | |
|----------------------------------|---|-------------|---------------------|
| CSV (Codi de verificació Segura) | IV7C27LIFY75Z6BPA76WERKU4Y | Data i hora | 15/03/2022 14:47:26 |
| Normativa | Aquest document incorpora signatura electrònica reconeguda d'acord amb la llei 59/2003, 19 de desembre, de signatura electrònica | | |
| Signat per | MARISOL CARRILLO MUÑOZ (CAP SERVEI D'EQUIPAMENTS MUNICIPALS) | | |
| Signat per | GREGORIO MOYA ROMERA (ARQUITECTE/A) | | |
| URL de verificació | https://seu.mataro.cat/verifirma/code/IV7C27LIFY75Z6BPA76WERKU4Y | Pàgina | 113/272 |



- Resistència a la càrrega estàtica (UNE-EN 12730 mètode B): \geq valor declarat pel fabricant

- Resistència a tracció:

- Làmines sense armadura (UNE-EN 12311-2): \geq valor declarat pel fabricant per a les direccions longitudinal i transversal de la làmina
- Làmines amb armadura (UNE-EN 13859-1): \geq valor declarat pel fabricant per a les direccions longitudinal i transversal de la làmina

Resistència a la deformació sota càrrega (UNE-EN 13967): \leq valor declarat pel fabricant

La classificació respecte a la reacció al foc (Euroclasses) s'ha de determinar d'acord amb la norma UNE-EN ISO 11925-2.

Toleràncies:

- Llargària (UNE-EN 1848-2): Tolerància declarada pel fabricant
- Amplària (UNE-EN 1848-2): Tolerància declarada pel fabricant
- Rectitut (UNE-EN 1848-2): ± 75 mm/10 m
- Gruix (UNE-EN 1849-2): Tolerància declarada pel fabricant
- Massa per unitat de superfície (UNE-EN 1849-2): Tolerància declarada pel fabricant

LÀMINES PER A BARRERES GEOSINTÈTIQUES:

Els requisits de les làmines s'han considerat en funció dels usos següents:

- Membranes d'impermeabilització en túnels i obres subterrànies (UNE-EN 13491)
- Abocadors per a residus líquids (UNE-EN 13492)
- Recintes d'emmagatzematge i abocadors de residus sòlids (UNE-EN 13493)
- Làmines per a la construcció d'embassaments i preses (UNE-EN 13361)

Les característiques següents han de complir amb els valors declarats pel fabricant, assajades segons la norma corresponent, dins del límit de tolerància indicat, en el seu cas:

- Característiques essencials:

- Permeabilitat a l'aigua (estanquitat als líquids) (UNE-EN 14150)
- Resistència a la tracció (ISO/R 527-66)
- Punxonament estàtic (UNE-EN ISO 12236)
- Durabilitat:
 - Oxidació (UNE-EN 14575)
 - Fissuració sota tensió en un medi ambient actiu (ASTM D 5397-99)

- Característiques complementàries:

- Resistència a l'esquinçament (ISO 34)
- Plegabilitat a baixes temperatures (UNE-EN 495-5)
- Resistència a la penetració d'arrels (EN 14416)

- Característiques complementàries per a condicions d'ús específiques:

- Gruix (UNE-EN 1849-2)
- Massa per unitat de superfície (UNE-EN 1849-2)
- Allargament (ISO/R 527-66)
- Dilatació tèrmica (ASTM D 696-91)

- Característiques complementàries per a ús en membranes d'impermeabilització en túnels i obres subterrànies:

- Durabilitat:
 - Envelliment a la intempèrie (UNE-EN 12224)
 - Microorganismes (UNE-EN 12225)
 - Resistència química (UNE-EN 14414)

- Característiques complementàries per a condicions d'ús específiques en làmines d'impermeabilització en túnels i obres subterrànies:

- Reacció al foc

Característiques essencials en làmines per a abocadors per a residus líquids o sòlids:

- Permeabilitat als gasos (ASTM D 1434)

Característiques essencials en làmines per a abocadors per a residus líquids o sòlids, o per embassaments i preses:

- Durabilitat:
 - Envelliment a la intempèrie (UNE-EN 12224)
- Característiques complementàries en làmines per a abocadors per a residus líquids o sòlids, o per embassaments i preses:
 - Fricció, cisallament directe (EN ISO 12957-1)
 - Fricció pla inclinat (EN ISO 12957-2)

- Característiques complementàries per a condicions d'ús específiques en làmines per a abocadors de residus líquids o sòlids:

- Durabilitat:
 - Resistència química (UNE-EN 14414)

- Característiques complementàries per a condicions d'ús específiques en làmines per a abocadors de residus líquids o sòlids o per embassaments i preses:

- Durabilitat:
 - Microorganismes (UNE-EN 12225)
 - Lixiviació (sol.lubilitat en aigua) (UNE-EN 14415)

2.- CONDICIONS DE SUBMINISTRAMENT I EMMAGATZEMATGE

Subministrament: Làmines d'una peça, sense unions, embalades en rotlles.

Emmagatzematge: Els rotlles s'han de mantenir en el seu envàs, apilats en posició horitzontal

| | | | |
|----------------------------------|---|-------------|---------------------|
| CSV (Codi de verificació Segura) | IV7C27LIFY75Z6BPA76WERKU4Y | Data i hora | 15/03/2022 14:47:26 |
| Normativa | Aquest document incorpora signatura electrònica reconeguda d'acord amb la llei 59/2003, 19 de desembre, de signatura electrònica | | |
| Signat per | MARISOL CARRILLO MUÑOZ (CAP SERVEI D'EQUIPAMENTS MUNICIPALS) | | |
| Signat per | GREGORIO MOYA ROMERA (ARQUITECTE/A) | | |
| URL de verificació | https://seu.mataro.cat/verifirma/code/IV7C27LIFY75Z6BPA76WERKU4Y | Pàgina | 114/272 |



amb un màxim de 3 filades posades en la mateixa direcció, entre 5°C i 35°C, en llocs protegits del sol, la pluja i la humitat.

3.- UNITAT I CRITERIS D'AMIDAMENT

Unitat d'amidament: la indicada a la descripció de l'element
Criteri d'amidament: quantitat necessària subministrada a l'obra

4.- NORMATIVA DE COMPLIMENT OBLIGATORI

LÀMINES PER A IMPERMEABILITZACIÓ DE COBERTES:

UNE-EN 13956:2006 Láminas flexibles para impermeabilización. Láminas plásticas y de caucho para impermeabilización de cubiertas. Definiciones y características.

LÀMINES ANTICAPIL·LARITAT O PER A ESTANQUITAT D'ESTRUCTURES ENTERRADES:

UNE-EN 13967:2006 Láminas flexibles para impermeabilización. Láminas anticapilaridad plásticas y de caucho, incluidas las láminas plásticas y de caucho que se utilizan para la estanquidad de estructuras enterradas. Definiciones y características.

LÀMINES PER A BARRERES GEOSINTÈTIQUES:

UNE-EN 13491:2005 Barreras geosintéticas. Requisitos para su utilización como membranas de impermeabilización frente a fluidos en la construcción de túneles y obras subterráneas.

UNE-EN 13492:2006 Barreras geosintéticas. Requisitos para su utilización en la construcción de vertederos para residuos líquidos, estaciones de transferencia o recintos de confinamiento secundario.

UNE-EN 13493:2006 Barreras geosintéticas. Requisitos para su utilización en la construcción de obras de almacenamiento y vertederos de residuos sólidos.

UNE-EN 13361:2005 Barreras geosintéticas. Requisitos para su utilización en la construcción de embalses y presas.

5.- CONDICIONS DE CONTROL DE RECEPCIÓ

- Estanquitat
- Resistència a la penetració d'arrels
- Envelliment artificial per exposició prolongada a la combinació de radiació ultraviolada, altes temperatures i aigua
- Resistència a la fluència
- Estabilitat dimensional
- Envelliment tèrmic
- Flexibilitat a baixes temperatures
- Resistència a la càrrega estàtica
- Resistència a la càrrega dinàmica
- Allargament al trencament
- Resistència a la tracció

Si el material ha de ser component del tancament exterior d'un edifici, el fabricant ha de declarar els valors de les propietats hídriques següents, d'acord amb l'especificat en l'apartat 4.1 del CTE/DB-HS 2006 1:

CONDICIONS DE MARCATGE I CONTROL DE LA DOCUMENTACIÓ EN LÀMINES PER A IMPERMEABILITZACIÓ DE COBERTES:

A cada rotlle o en la documentació que acompanya el producte, ha de figurar de forma clara i ben visible la informació següent:

- Nom del fabricant o marca comercial
- Data de fabricació
- Identificació del producte
- Llargària i amplària nominals
- Gruix o massa
- Etiquetat segons el REAL DECRETO 255/2003 que regula l'envasat i etiquetatge de preparats peril·losos
- Marca CE de conformitat amb el que disposen els Reials Decrets 1630/1992 de 29 de desembre i 1328/1995 de 28 de juliol. El símbol normalitzat del marcatge CE s'ha d'acompanyar de la següent informació:
 - El número d'identificació de l'organisme de certificació del Control de producció en fàbrica
 - El nom o la marca comercial
 - L'adreça enregistrada del fabricant
 - Les dues últimes xifres de l'any d'impressió del marcatge
 - El número de certificat de conformitat CE o del certificat de control de producció en fàbrica
 - Referència a la norma europea EN
 - Descripció del producte: material base, armadura, acabat superficial i ús previst
 - Informació sobre les característiques essencials

El subministrador ha de posar a disposició de la DF en el cas que aquesta ho sol·liciti, la documentació següent, que acredita el marcatge CE, segons el sistema d'avaluació de conformitat aplicable, d'acord amb el que disposa l'apartat 7.2.1 del CTE:

- Productes per a impermeabilització de cobertes:

| | | | |
|----------------------------------|---|-------------|---------------------|
| CSV (Codi de verificació Segura) | IV7C27LIFY75Z6BPA76WERKU4Y | Data i hora | 15/03/2022 14:47:26 |
| Normativa | Aquest document incorpora signatura electrònica reconeguda d'acord amb la llei 59/2003, 19 de desembre, de signatura electrònica | | |
| Signat per | MARISOL CARRILLO MUÑOZ (CAP SERVEI D'EQUIPAMENTS MUNICIPALS) | | |
| Signat per | GREGORIO MOYA ROMERA (ARQUITECTE/A) | | |
| URL de verificació | https://seu.mataro.cat/verifirma/code/IV7C27LIFY75Z6BPA76WERKU4Y | Pàgina | 115/272 |



- Sistema 2+: Declaració de Prestacions
- Productes per a impermeabilització de cobertes subjectes al comportament al foc exterior de Nivell o Classe: productes classe F roof,
- Productes per a impermeabilització de cobertes subjectes a reacció al foc de Nivell o Classe: F:
- Sistema 4: Declaració de Prestacions
- Productes per a impermeabilització de cobertes subjectes al comportament al foc exterior de Nivell o Classe: productes que requereixen assaig,
- Productes per a impermeabilització de cobertes subjectes a reacció al foc de Nivell o Classe: (A1, A2, B, C)**, D, E. ** Productes o materials per als quals una etapa clarament identificable en el procés de producció no suposa una millora en la classificació de reacció al foc (per exemple l'addició de retardadors d'ignició o la limitació de material orgànic):
- Sistema 3: Declaració de Prestacions
- Productes per a impermeabilització de cobertes subjectes a reacció al foc de Nivell o Classe: (A1, A2, B, C)*. * Productes o materials per als quals una etapa clarament identificable en el procés de producció suposa una millora en la classificació de reacció al foc (per exemple l'addició de retardadors d'ignició o la limitació de material orgànic):
- Sistema 1: Declaració de Prestacions

CONDICIONS DE MARCATGE I CONTROL DE LA DOCUMENTACIÓ EN LÀMINES ANTICAPIL·LARITAT O D'ESTANQUITAT D'ESTRUCTURES ENTERRADES:

A cada rotlle o en la documentació que acompanya el producte, ha de figurar de forma clara i ben visible la informació següent:

- Nom del fabricant o marca comercial
- Data de fabricació
- Llargària i amplària nominals
- Gruix o massa
- Etiquetat segons el REAL DECRETO 255/2003 que regula l'envasat i etiquetatge de preparats peril·losos
- Tipus de producte segons la norma UNE-EN 13967
- Marca CE de conformitat amb el que disposen els Reials Decrets 1630/1992 de 29 de desembre i 1328/1995 de 28 de juliol. El símbol normalitzat del marcatge CE s'ha d'acompanyar de la següent informació:
 - El número d'identificació de l'organisme de certificació
 - El nom o la marca comercial
 - L'adreça enregistrada del fabricant
 - Les dues últimes xifres de l'any d'impressió del marcatge
 - El número de certificat de conformitat CE o del certificat de control de producció en fàbrica
 - Referència a la norma europea EN
 - Descripció del producte segons el capítol 8 de la UNE-EN 13967
 - Sistema d'instal·lació previst
 - Informació de les característiques essencials segons annex ZA de l'UNE-EN

El subministrador ha de posar a disposició de la DF en el cas que aquesta ho sol·liciti, la documentació següent, que acredita el marcatge CE, segons el sistema d'avaluació de conformitat aplicable, d'acord amb el que disposa l'apartat 7.2.1 del CTE:

- Productes per a anticapil·laritat per a edificis, incloent estanquitat en estructures soterrades:
 - Sistema 2+: Declaració de Prestacions
 - Productes per a anticapil·laritat per a edificis, incloent estanquitat en estructures soterrades sotmeses a reacció al foc de Nivell o Classe: F:
 - Sistema 4: Declaració de Prestacions
 - Productes per a anticapil·laritat per a edificis, incloent estanquitat en estructures soterrades sotmeses a reacció al foc de Nivell o Classe: (A1, A2, B, C)**, D, E. ** Productes o materials per als quals una etapa clarament identificable en el procés de producció no suposa una millora en la classificació de reacció al foc (per exemple l'addició de retardadors d'ignició o la limitació de material orgànic):
 - Sistema 3: Declaració de Prestacions
 - Productes per a anticapil·laritat per a edificis, incloent estanquitat en estructures soterrades sotmeses a reacció al foc de Nivell o Classe: (A1, A2, B, C)*. * Productes o materials per als quals una etapa clarament identificable en el procés de producció suposa una millora en la classificació de reacció al foc (per exemple l'addició de retardadors d'ignició o la limitació de material orgànic):
 - Sistema 1: Declaració de Prestacions

CONDICIONS DE MARCATGE I CONTROL DE LA DOCUMENTACIÓ EN LÀMINES PER A BARRERES GEOSINTÈTIQUES:

A l'embalatge o a l'albarà de lliurament han de constar-hi les dades següents:

- Nom del fabricant o marca comercial
- Identificació del producte
- Dimensions
- Massa nominal per unitat de superfície (g/m2)
- Tipus de polímer principal
- Classificació del producte segons ISO 10318
- Marca CE de conformitat amb el que disposen els Reials Decrets 1630/1992 de 29 de desembre i 1328/1995 de 28 de juliol. El símbol normalitzat del marcatge CE s'ha d'acompanyar de la

| | | | |
|----------------------------------|---|-------------|---------------------|
| CSV (Codi de verificació Segura) | IV7C27LIFY75Z6BPA76WERKU4Y | Data i hora | 15/03/2022 14:47:26 |
| Normativa | Aquest document incorpora signatura electrònica reconeguda d'acord amb la llei 59/2003, 19 de desembre, de signatura electrònica | | |
| Signat per | MARISOL CARRILLO MUÑOZ (CAP SERVEI D'EQUIPAMENTS MUNICIPALS) | | |
| Signat per | GREGORIO MOYA ROMERA (ARQUITECTE/A) | | |
| URL de verificació | https://seu.mataro.cat/verifirma/code/IV7C27LIFY75Z6BPA76WERKU4Y | Pàgina | 116/272 |



següent informació:

- El número d'identificació de l'organisme de certificació del Control de producció en fàbrica
- El nom o la marca comercial
- L'adreça enregistrada del fabricant
- Les dues últimes xifres de l'any d'impressió del marcatge
- El número de certificat de conformitat CE o del certificat de control de producció en fàbrica
- Referència a la norma europea EN
- Informació de les característiques essencials segons annex ZA de l'UNE-EN

El subministrador ha de posar a disposició de la DF en el cas que aquesta ho sol·liciti, la documentació següent, que acredita el marcatge CE, segons el sistema d'avaluació de conformitat aplicable, d'acord amb el que disposa l'apartat 7.2.1 del CTE:

- Sistema 2+: Declaració de prestacions

OPERACIONS DE CONTROL EN MEMBRANES:

Inspecció visual del material en cada subministrament.

El control de recepció de material verificarà que les característiques dels materials són coincidents amb l'establert en la DT. Aquest control ha de complir l'especificat en l'apartat 7.2 del CTE.

Control de documentació: documents d'origen (full de subministrament i etiquetat), certificat de garantia del fabricant, en el seu cas, (signat per persona física) i els documents de conformitat o autoritzacions administratives exigides, inclòs la documentació corresponent al marcatge CE quan sigui pertinent.

Control mitjançant distintius de qualitat i avaluacions d'idoneïtat: En el cas que el fabricant disposi de marques de qualitat, ha d'aportar-ne la documentació corresponent

Control de recepció mitjançant assaigs: Si el material disposa d'una marca legalment reconeguda a un país de la CEE (Marcatge CE, AENOR, etc.) es podrà prescindir dels assaigs de control de recepció de les característiques del material garantides per la marca; i la DF sol·licitarà en aquest cas, els resultats dels assaigs corresponents al subministrament rebut. En qualsevol cas, la DF podrà sol·licitar assaigs de control de recepció si ho creu convenient.

A la recepció dels productes es comprovarà:

- Correspondència als especificats en el plec de condicions i el projecte
- Que disposen de la documentació certificacions exigides
- Que es corresponen amb les propietats demandades
- Que han estat assajats amb la freqüència establerta

En el cas que es realitzi el control mitjançant assaigs, s'ha de fer les comprovacions següents:

- Determinació sobre un 10% dels rotllos rebuts en cada subministrament de les característiques geomètriques d'amplaria i gruix (UNE-EN 1849-1 en làmines bituminoses amb autoprotecció mineral)
- Cada vegada que canviï el subministrador, i al menys en una ocasió al llarg de l'obra per a cada tipus de membrana, es demanaran al contractista els certificats del fabricant que garanteixin el compliment del plec de condicions tècniques, incloent els resultats dels assaigs següents, realitzats per un laboratori acreditat:
 - Duresa (IRHD) (UNE-ISO 48)
 - Resistència a la tracció i allargament de trencament (UNE 53510)
 - Resistència a la compressió
 - Resistència a l'esquinçament (UNE 53516-1)
 - Envelliment artificial accelerat (UNE-ISO 188)
 - Resistència a l'ozó (UNE 53558-1)
 - Absorció d'aigua (UNE-ISO 1817)
 - Doblejat a baixes temperatures (UNE 104302)

En cas de no presentar aquests resultats, o que la DF tingui dubtes de la seva representativitat, es realitzaran aquests assaigs sobre el material rebut, a càrrec del contractista.

CRITERIS DE PRESA DE MOSTRES:

Els controls es realitzaran segons les indicacions de la DF i les normes de procediment indicades en cada assaig.

INTERPRETACIÓ DE RESULTATS I ACTUACIONS EN CAS D'INCOMPLIMENT:

No s'admetran les membranes que no es presentin en bon estat, degudament etiquetades i acompanyades amb el corresponent certificat de qualitat del fabricant on es garanteixin les condicions exigides.

Els resultats dels assaigs d'identificació compliran les condicions del plec. En cas d'incompliment en una comprovació, es repetirà l'assaig sobre dues mostres més del mateix lot, acceptant-ne el conjunt, quan aquests resultin satisfactoris.

En cas de disconformitat d'un control geomètric o de pes, es rebutjarà la peça assajada i s'incrementarà el control, en primer lloc, fins al 20% de les peces, i en cas de seguir observant deficiències, fins al 100% del subministrament.

| | | | |
|----------------------------------|---|-------------|---------------------|
| CSV (Codi de verificació Segura) | IV7C27LIFY75Z6BPA76WERKU4Y | Data i hora | 15/03/2022 14:47:26 |
| Normativa | Aquest document incorpora signatura electrònica reconeguda d'acord amb la llei 59/2003, 19 de desembre, de signatura electrònica | | |
| Signat per | MARISOL CARRILLO MUÑOZ (CAP SERVEI D'EQUIPAMENTS MUNICIPALS) | | |
| Signat per | GREGORIO MOYA ROMERA (ARQUITECTE/A) | | |
| URL de verificació | https://seu.mataro.cat/verifirma/code/IV7C27LIFY75Z6BPA76WERKU4Y | Pàgina | 117/272 |



B7 - MATERIALS PER A IMPERMEABILITZACIONS I AÏLLAMENTS**B7B - GEOTÈXTILS****B7B1 - GEOTÈXTILS****0.- ELEMENTS QUE CONTEMPLA EL PLEC****B7B1-0KPA.****1.- DEFINICIÓ I CARACTERÍSTIQUES DELS ELEMENTS**

Làmina formada per feltres de teixits sintètics.

S'han considerat els materials següents:

- Feltre de polipropilè format per filaments sintètics no teixits lligats mecànicament
- Feltre de polièster termoestable fet amb fibres de polièster sense teixir, consolidat mecànicament mitjançant punxonament
- Feltre amb un 70% de fibres de polipropilè i un 30% de fibres de polietilè, sense teixir, termosoldat
- Feltre teixit de fibres de polipropilè
- Fibra de vidre amb insercions de fils de reforç longitudinals

CARACTERÍSTIQUES GENERALS:

La funció principal del geotèxtil pot ser:

- F: Filtració
- S: Separació
- R: Reforç
- D: Drenatge
- P: Protecció
- STR: Relaxació de tensions entre capes del ferm

Un geotèxtil pot ser apte per varies funcions.

La funció de separació no es pot especificar sola, ha d'anar amb la de filtració o reforç.

La làmina estesa ha de tenir un aspecte uniforme i sense defectes. Les vores han de ser rectes.

Ha de ser resistent a la perforació i als esforços de tracció en el seu pla.

Ha de ser permeable a l'aigua i al vapor.

Ha de resistir l'acció dels agents climàtics i de les substàncies actives naturals del sòl.

Els geotèxtils que no s'hagin sotmès a l'assaig de resistència a la intempèrie s'han de cobrir abans de 24 h des de la seva col·locació.

Les característiques exigides per als geotèxtils estan en funció de l'ús i venen regulats per la norma corresponent. La relació ús-norma-funcions és la següent:

- UNE-EN 13249: Carreteres i altres zones de trànsit, excepte vies ferroviàries i capes de rodadura asfàltica): F, R, F+S, F+R+S
- UNE-EN 13250: Construccions ferroviàries: F, R, F+S, F+R+S
- UNE-EN 13251: Moviments de terres, fonaments i estructures de contenció: F, R, F+S, R+S, F+R, F+R+S
- UNE-EN 13252: Sistemes de drenatge: F, D, F+S, F+D, F+S+D
- UNE-EN 13253: Obres per al control de l'erosió: protecció costera i revestiment de talussos: F, R, F+S, R+S, F+R, F+R+S
- UNE-EN 13254: Construcció d'embassaments i presses: F, R, P, F+S, R+S, F+R, R+P, F+R+S
- UNE-EN 13255: Construcció de canals: F, R, P, F+S, R+S, F+R, R+P, F+R+S
- UNE-EN 13256: Construcció de túnels i estructures subterrànies: P
- UNE-EN 13257: Abocadors de residus sòlids: F, R, P, F+S, R+S, F+R, R+P, F+R+S
- UNE-EN 13265: Contenidors de residus líquids: F, R, P, F+R, R+P

Les característiques següents han de complir amb els valors declarats pel fabricant, assajades segons la norma corresponent, dins del límit de tolerància indicat, en el seu cas:

Per a tots els geotèxtils:

- Característiques essencials:
 - Massa per unitat de superfície (UNE-EN ISO 9864)
 - Resistència a la tracció (UNE-EN ISO 10319)
 - Durabilitat (UNE EN corresponent segons l'ús)
- Característiques complementàries:
 - Deteriorament durant la instal·lació (UNE-ENV ISO 10722-1)
 - Resistència a la intempèrie (UNE-EN 12224), excepte en túnels
 - Allargament a la càrrega màxima (UNE-EN ISO 10319), en drenatge
- Característiques complementàries per a condicions d'ús específiques:
 - Resistència a la tracció d'unions i costures (UNE-EN ISO 10321)

| | | | |
|---|---|--------------------|---------------------|
| CSV (Codi de verificació Segura) | IV7C27LIFY75Z6BPA76WERKU4Y | Data i hora | 15/03/2022 14:47:26 |
| Normativa | Aquest document incorpora signatura electrònica reconeguda d'acord amb la llei 59/2003, 19 de desembre, de signatura electrònica | | |
| Signat per | MARISOL CARRILLO MUÑOZ (CAP SERVEI D'EQUIPAMENTS MUNICIPALS) | | |
| Signat per | GREGORIO MOYA ROMERA (ARQUITECTE/A) | | |
| URL de verificació | https://seu.mataro.cat/verifirma/code/IV7C27LIFY75Z6BPA76WERKU4Y | Pàgina | 118/272 |



- Resistència a l'envelliment químic (UNE-EN ISO 13438, UNE-ENV 12447, UNE-ENV ISO 12960)
 - Resistència a la degradació microbiològica (UNE-EN 1225)
 - Abrasió (UNE-EN ISO 13427), en construccions ferroviàries
 - Característiques de fricció (UNE-EN ISO 12957-1, UNE-EN ISO 12957-2), en drenatge
- Funció: Filtració (F):**
- Característiques essencials:
 - Resistència a la perforació dinàmica (UNE-EN 918)
 - Dimensió d'obertura característica (UNE-EN ISO 12956)
 - Permeabilitat a l'aigua perpendicularment al pla (UNE-EN ISO 11058)
 - Característiques complementàries:
 - Allargament a la càrrega màxima (UNE-EN ISO 10319)
 - Característiques complementàries per a condicions d'us específiques:
 - Punxonament estàtic (assaig CBR) (UNE-EN ISO 12236)
 - Característiques de fricció (UNE-EN ISO 12957-1, UNE-EN ISO 12957-2), excepte en drenatge
- Funció: Reforç (R) o Reforç i Separació (R+S):**
- Característiques essencials:
 - Allargament a la càrrega màxima (UNE-EN ISO 10319)
 - Punxonament estàtic (assaig CBR) (UNE-EN ISO 12236)
 - Resistència a la perforació dinàmica (UNE-EN 918)
 - Característiques complementàries:
 - Característiques de fricció (UNE-EN ISO 12957-1, UNE-EN ISO 12957-2)
 - Fluència en tracció (UNE-EN ISO 13431), excepte en carreteres
 - Permeabilitat a l'aigua perpendicularment al pla (UNE-EN ISO 11058)
 - Característiques complementàries per a condicions d'us específiques:
 - Fluència en tracció (UNE-EN ISO 13431), en carreteres
- Funció: Filtració i Separació (F+S):**
- Característiques essencials:
 - Punxonament estàtic (assaig CBR) (UNE-EN ISO 12236)
 - Resistència a la perforació dinàmica (UNE-EN 918)
 - Dimensió d'obertura característica (UNE-EN ISO 12956)
 - Permeabilitat a l'aigua perpendicularment al pla (UNE-EN ISO 11058)
- Funció: Reforç i Filtració (R+F) o Filtració, Reforç i Separació (F+R+S):**
- Característiques essencials:
 - Allargament a la càrrega màxima (UNE-EN ISO 10319)
 - Resistència a la perforació dinàmica (UNE-EN 918)
 - Dimensió d'obertura característica (UNE-EN ISO 12956)
 - Punxonament estàtic (assaig CBR) (UNE-EN ISO 12236), excepte en moviments de terres i fonaments
 - Permeabilitat a l'aigua perpendicularment al pla (UNE-EN ISO 11058), excepte en moviments de terres i fonaments
- Funció: Drenatge (D):**
- Característiques essencials:
 - Capacitat de fluxe d'aigua en el pla (UNE-EN ISO 12958)
 - Característiques complementàries:
 - Fluència en tracció (UNE-EN ISO 13431)
- Funció: Filtració i drenatge (F+D):**
- Característiques essencials:
 - Resistència a la perforació dinàmica (UNE-EN 918)
 - Capacitat de fluxe d'aigua en el pla (UNE-EN ISO 12958)
 - Dimensió d'obertura característica (UNE-EN ISO 12956)
 - Permeabilitat a l'aigua perpendicularment al pla (UNE-EN ISO 11058)
- Funció: Filtració, separació i drenatge (F+S+D):**
- Característiques essencials:
 - Resistència a la perforació dinàmica (UNE-EN 918)
 - Punxonament estàtic (assaig CBR) (UNE-EN ISO 12236)
 - Capacitat de fluxe d'aigua en el pla (UNE-EN ISO 12958)
 - Dimensió d'obertura característica (UNE-EN ISO 12956)
 - Permeabilitat a l'aigua perpendicularment al pla (UNE-EN ISO 11058)
- Funció: Protecció (P):**
- Característiques essencials:
 - Allargament a la càrrega màxima (UNE-EN ISO 10319)
 - Resistència a la perforació dinàmica (UNE-EN 918)
 - Eficàcia de la protecció: (UNE-EN 13719, UNE-EN 14574)
 - Característiques complementàries per a condicions d'us específiques:
 - Característiques de fricció (UNE-EN ISO 12957-1, UNE-EN ISO 12957-2)
- Funció: Reforç i Protecció (R+P):**
- Característiques essencials:
 - Allargament a la càrrega màxima (UNE-EN ISO 10319)
 - Punxonament estàtic (assaig CBR) (UNE-EN ISO 12236)
 - Resistència a la perforació dinàmica (UNE-EN 918)
 - Eficàcia de la protecció: (UNE-EN 13719, UNE-EN 14574)
- Funció relaxació de tensions (STR):**

| | | | |
|---|---|--------------------|---------------------|
| CSV (Codi de verificació Segura) | IV7C27LIFY75Z6BPA76WERKU4Y | Data i hora | 15/03/2022 14:47:26 |
| Normativa | Aquest document incorpora signatura electrònica reconeguda d'acord amb la llei 59/2003, 19 de desembre, de signatura electrònica | | |
| Signat per | MARISOL CARRILLO MUÑOZ (CAP SERVEI D'EQUIPAMENTS MUNICIPALS) | | |
| Signat per | GREGORIO MOYA ROMERA (ARQUITECTE/A) | | |
| URL de verificació | https://seu.mataro.cat/verifirma/code/IV7C27LIFY75Z6BPA76WERKU4Y | Pàgina | 119/272 |



- Característiques essencials:
 - Allargament a la càrrega màxima (UNE-EN ISO 10319)
 - Punxonament estàtic (assaig CBR) (UNE-EN ISO 12236)
 - Retenció del betúm: (UNE-EN 15381)

Si el material se utilitza en obres de carreteres regulades per el PG 3, compliran les especificacions addicionals per a cada ús que s'especifiquen a l'article 290 del mateix.

2.- CONDICIONS DE SUBMINISTRAMENT I EMMAGATZEMATGE

Subministrament: Empaquetat en rotlles, sense unions.

Emmagatzematge: Els rotlles s'han de mantenir en el seu envàs, apilats en posició horitzontal amb un màxim de 5 filades posades en la mateixa direcció, entre 5°C i 35°C, en llocs protegits del sol, la pluja i la humitat.

3.- UNITAT I CRITERIS D'AMIDAMENT

Unitat d'amidament: la indicada a la descripció de l'element

Criteri d'amidament: quantitat necessària subministrada a l'obra

4.- NORMATIVA DE COMPLIMENT OBLIGATORI

UNE-EN 13249:2001 Geotextiles y productos relacionados. Requisitos para su uso en la construcción de carreteras y otras zonas de tráfico (excluyendo las vías férreas y las capas de rodadura asfáltica).

UNE-EN 13250:2001 Geotextiles y productos relacionados. Requisitos para su uso en construcciones ferroviarias.

UNE-EN 13251:2001 Geotextiles y productos relacionados. Requisitos para su uso en movimientos de tierras, cimentaciones y estructuras de contención.

UNE-EN 13252:2001 Geotextiles y productos relacionados. Requisitos para su uso en sistemas de drenaje.

UNE-EN 13253:2001 Geotextiles y productos relacionados. Requisitos para su uso en obras para el control de la erosión (protección costera y revestimiento de taludes).

UNE-EN 13254:2001 Geotextiles y productos relacionados. Requisitos para su uso en la construcción de embalses y presas.

UNE-EN 13255:2001 Geotextiles y productos relacionados. Requisitos para su uso en la construcción de canales.

UNE-EN 13256:2001 Geotextiles y productos relacionados. Requisitos para su uso en la construcción de túneles y estructuras subterráneas.

UNE-EN 13257:2001 Geotextiles y productos relacionados. Requisitos para su uso en los vertederos de residuos sólidos.

UNE-EN 13265:2001 Geotextiles y productos relacionados. Requisitos para su uso en proyectos de contenedores de residuos líquidos.

* Orden FOM/2523/2014, de 12 de diciembre, por la que se actualizan determinados artículos del pliego de prescripciones técnicas generales para obras de carreteras y puentes, relativos a materiales básicos, a firmes y pavimentos, y a señalización, balizamiento y sistemas de contención de vehículos.

5.- CONDICIONS DE CONTROL DE RECEPCIÓ

CONDICIONS DE MARCATGE I CONTROL DE LA DOCUMENTACIÓ:

El subministrador ha de posar a disposició de la DF en el cas que aquesta ho sol·liciti, la documentació següent, que acredita el marcatge CE, segons el sistema d'avaluació de conformitat aplicable, d'acord amb el que disposa l'apartat 7.2.1 del CTE:

- Productes per a fonamentacions i murs de contenció de Funcio: Filtració i reforç,
- Productes per a canals de Funcio: Filtració, reforç i protecció,
- Productes per a sistemes de drenatge de Funcio: Filtració i drenatge,
- Productes per a vies fèrries de Funcio: Filtració i reforç,
- Productes per a túnels i estructures subterrànies de Funcio: Protecció,
- Productes per a embassaments i preses de Funcio: Filtració i reforç,
- Productes per a abocadors de residus sòlids de Funcio: Filtració i reforç,
- Productes per a carreteres i altres vies de trànsit de Funcio: Filtració i reforç,
- Productes per a obres de control de l'erosió de Funcio: Filtració i reforç,
- Productes per a projectes de contenidors de residus líquids de Funcio: Filtració, reforç i protecció:
 - Sistema 2+: Declaració de Prestacions
- Productes per a embassaments i preses de Funcio: Separació,
- Productes per a carreteres i altres vies de trànsit de Funcio: Separació,
- Productes per a vies fèrries de Funcio: Separació,
- Productes per a obres de control de l'erosió de Funcio: Separació,
- Productes per a fonamentacions i murs de contenció de Funcio: Separació,
- Productes per a abocadors de residus sòlids de Funcio: Separació,
- Productes per a canals de Funcio: Separació,
- Productes per a sistemes de drenatge de Funcio: Separació:

| | | | |
|----------------------------------|---|-------------|---------------------|
| CSV (Codi de verificació Segura) | IV7C27LIFY75Z6BPA76WERKU4Y | Data i hora | 15/03/2022 14:47:26 |
| Normativa | Aquest document incorpora signatura electrònica reconeguda d'acord amb la llei 59/2003, 19 de desembre, de signatura electrònica | | |
| Signat per | MARISOL CARRILLO MUÑOZ (CAP SERVEI D'EQUIPAMENTS MUNICIPALS) | | |
| Signat per | GREGORIO MOYA ROMERA (ARQUITECTE/A) | | |
| URL de verificació | https://seu.mataro.cat/verifirma/code/IV7C27LIFY75Z6BPA76WERKU4Y | Pàgina | 120/272 |



- Sistema 4: Declaració de Prestacions

Han d'anar acompanyades d'un albarà amb les següents dades:

- Noms i adreces del fabricant i de la empresa subministradora
- Dates de subministrament i de fabricació
- Quantitat que es subministra
- Designació de la marca comercial i tipus de producte subministrat
- Nom i adreça del comprador i del destí
- Referència de la comanda
- Condicions d'emmagatzematge si fos necessari

La etiqueta de marcatge CE pot estar fixada directament al geotèxtil, al embalatge o a la documentació de acompanyament, i ha de tenir les dades que indiqui la norma o normes UNE-EN sota les que s'hagi fet marcatge.

El producte ha de portar marques d'identificació per al control durant la instal·lació, que contenguin com a mínim nom i tipus de producte, que es repeteixin cada 5 m.

Informació que s'ha de subministrar amb al producte:

- Nom del fabricant o marca comercial
- Identificació del producte
- Massa nominal en kg
- Dimensions
- Massa nominal per unitat de superfície (g/m²)
- Tipus de polímer principal
- Classificació del producte segons ISO 10318

OPERACIONS DE CONTROL:

Comprobar de que la documentació que acompanya al producte es la establerta al punt anterior.

Verificació de que els valors declarats als documents de marcatge CE compleixen les especificacions de la DT.

Inspecció visual del material en cada subministrament.

Si es detecta qualsevol anomalia durant el transport, emmagatzematge o manipulació dels productes, la DF pot disposar en qualsevol moment la realització de comprovacions i assajos.

CRITERIS DE PRESA DE MOSTRES:

Els controls s'han de realitzar segons les instruccions de la DF i els criteris indicats a les normes de procediment corresponents.

INTERPRETACIÓ DE RESULTATS I ACTUACIONS EN CAS D'INCOMPLIMENT:

No s'admetran les membranes que no es presentin en bon estat, degudament etiquetades i acompanyades amb el corresponent certificat de qualitat del fabricant on es garanteixin les condicions exigides.

En cas de no conformitat d'algun assaig o comprovació, la DF indicarà les mesures a adoptar (nous assajos o rebuig del lot).

B7 - MATERIALS PER A IMPERMEABILITZACIONS I AÏLLAMENTS**B7B - GEOTÈXTILS****B7B1 - GEOTÈXTILS****B7B1- - GEOTÈXTIL****0.- ELEMENTS QUE CONTEMPLA EL PLEC****B7B1-0KPA.**

Plec de condicions

1.- DEFINICIÓ I CONDICIONS DELS ELEMENTS

Material tèxtil pla, permeable, polimèric (sintètic o natural), que pot ser no teixit, teixit o tricotat, que s'utilitza en contacte amb sòls o altres materials en aplicacions geotècniques i d'enginyeria civil.

S'han considerat els materials següents:

- Feltre de polipropilè format per filaments sintètics no teixits lligats mecànicament
- Feltre de polièster termoestable fet amb fibres de polièster sense teixir, consolidat mecànicament mitjançant punxonament
- Feltre amb un 70% de fibres de polipropilè i un 30% de fibres de polietilè, sense teixir,

| | | | |
|----------------------------------|---|-------------|---------------------|
| CSV (Codi de verificació Segura) | IV7C27LIFY75Z6BPA76WERKU4Y | Data i hora | 15/03/2022 14:47:26 |
| Normativa | Aquest document incorpora signatura electrònica reconeguda d'acord amb la llei 59/2003, 19 de desembre, de signatura electrònica | | |
| Signat per | MARISOL CARRILLO MUÑOZ (CAP SERVEI D'EQUIPAMENTS MUNICIPALS) | | |
| Signat per | GREGORIO MOYA ROMERA (ARQUITECTE/A) | | |
| URL de verificació | https://seu.mataro.cat/verifirma/code/IV7C27LIFY75Z6BPA76WERKU4Y | Pàgina | 121/272 |



termosoldat

- Feltre teixit de fibres de polipropilè
- Fibra de vidre amb insercions de fils de reforç longitudinals

CARACTERÍSTIQUES GENERALS:

La funció principal del geotèxtil pot ser:

- F: Filtració
- S: Separació
- R: Reforç
- D: Drenatge
- P: Protecció
- STR: Relaxació de tensions entre capes del ferm
- B: Barrera entre capes per a impermeabilització del ferm

Un geotèxtil pot ser apte per varies funcions.

La funció de separació no es pot especificar sola, ha d'anar amb la de filtració o reforç. La làmina estesa ha de tenir un aspecte uniforme i sense defectes. Les vores han de ser rectes.

Ha de ser resistent a la perforació i als esforços de tracció en el seu pla.

Ha de ser permeable a l'aigua i al vapor.

Ha de resistir l'acció dels agents climàtics i de les substàncies actives naturals del sòl.

Els geotèxtils que no s'hagin sotmès a l'assaig de resistència a la intempèrie s'han de cobrir el mateix dia de la seva col·locació.

Les característiques exigides per als geotèxtils estan en funció de l'ús i venen regulats per la norma corresponent. La relació ús-norma-funcions és la següent:

- UNE-EN 13249: Carreteres i altres zones de trànsit (excepte vies ferroviàries i capes de trànsit asfàltic): F, R, F+S, R+S, F+R, F+R+S
- UNE-EN 13250: Construccions ferroviàries: F, R, F+S, R+S, F+R, F+R+S
- UNE-EN 13251: Moviments de terres, fonaments i estructures de contenció: F, R, F+S, R+S, F+R, F+R+S
- UNE-EN 13252: Sistemes de drenatge: F, D, F+S, F+D, F+S+D
- UNE-EN 13253: Obres per al control de l'erosió (protecció costera i revestiment de talussos): F, R, F+S, R+S, F+R, F+R+S
- UNE-EN 13254: Construcció d'embassaments i presses: F, R, P, F+S, R+S, F+R, R+P, F+R+S
- UNE-EN 13255: Construcció de canals: F, R, P, F+S, R+S, F+R, R+P, F+R+S
- UNE-EN 13256: Construcció de túnels i estructures subterrànies: P
- UNE-EN 13257: Abocadors de residus sòlids: F, R, P, F+S, R+S, F+R, R+P, F+R+S
- UNE-EN 13265: Contenidors de residus líquids: F, R, P, F+R, R+P
- UNE-EN 15381: Paviments i capes de trànsit asfàltiques: R, STR, B, R+STR+B

Les característiques següents han de complir amb els valors declarats pel fabricant, assajades segons la norma corresponent, dins del límit de tolerància indicat, en el seu cas:

Per a tots els geotèxtils:

- Característiques essencials:
 - Resistència a la tracció (UNE-EN ISO 10319)
 - Allargament a la càrrega màxima (UNE-EN ISO 10319)
 - Durabilitat (UNE EN corresponent segons l'ús)

Per a tots els geotèxtils excepte per a ús en paviments i capes de trànsit asfàltiques:

- Característiques complementàries per a condicions d'ús específiques:
 - Resistència a la tracció de cavalcaments i junts (UNE-EN ISO 10321)
 - Característiques de fricció (UNE-EN ISO 12957-1, UNE-EN ISO 12957-2)
 - Resistència al deteriorament durant la instal·lació sota una càrrega repetida (UNE-EN ISO 10722)

Funció: Filtració (F).

- Característiques essencials:

- Resistència a la perforació dinàmica (assaig per caiguda del con) (UNE-EN ISO 13433)
- Dimensió d'obertura característica (UNE-EN ISO 12956)
- Permeabilitat a l'aigua perpendicularment al pla (índex de velocitat) (UNE-EN ISO 11058)

- Característiques complementàries per a condicions d'ús específiques:

- Punxonament estàtic (assaig CBR) (UNE-EN ISO 12236)
- Abrasió (UNE-EN ISO 13427), en construccions ferroviàries

Funció: Reforç (R) o Reforç i Separació (R+S):

- Característiques essencials:

- Punxonament estàtic (assaig CBR) (UNE-EN ISO 12236)
- Resistència a la perforació dinàmica (assaig per caiguda del con) (UNE-EN ISO 13433)

- Característiques complementàries per a condicions d'ús específiques, excepte en paviments i capes de trànsit asfàltiques:

- Rigidesa al 2%, 5% i 10% (UNE-EN ISO 10319)
- Fluència en tracció (UNE-EN 13431)
- Permeabilitat a l'aigua perpendicularment al pla (índex de velocitat) (UNE-EN ISO 11058)

- Característiques complementàries per a condicions d'ús específiques, en construccions ferroviàries:

- Abrasió (UNE-EN ISO 13427)

- Característiques complementàries per a condicions d'ús específiques, en paviments i capes de

| | | | |
|----------------------------------|---|-------------|---------------------|
| CSV (Codi de verificació Segura) | IV7C27LIFY75Z6BPA76WERKU4Y | Data i hora | 15/03/2022 14:47:26 |
| Normativa | Aquest document incorpora signatura electrònica reconeguda d'acord amb la llei 59/2003, 19 de desembre, de signatura electrònica | | |
| Signat per | MARISOL CARRILLO MUÑOZ (CAP SERVEI D'EQUIPAMENTS MUNICIPALS) | | |
| Signat per | GREGORIO MOYA ROMERA (ARQUITECTE/A) | | |
| URL de verificació | https://seu.mataro.cat/verifirma/code/IV7C27LIFY75Z6BPA76WERKU4Y | Pàgina | 122/272 |



trànsit asfàltiques:

- Resistència a l'envelliment a la intempèrie (UNE-EN 12224)
- Punt de fusió (UNE-EN ISO 3146)
- Resistència alcalina (UNE-EN 14030)

Funció: Filtració i Separació (F+S):

- Característiques essencials:

- Punxonament estàtic (assaig CBR) (UNE-EN ISO 12236)
- Resistència a la perforació dinàmica (assaig per caiguda del con) (UNE-EN ISO 13433)
- Dimensió d'obertura característica (UNE-EN ISO 12956)
- Permeabilitat a l'aigua perpendicularment al pla (índex de velocitat) (UNE-EN ISO

11058)

Funció: Filtració i Reforç (F+R) o Filtració, Reforç i Separació (F+R+S):

- Característiques essencials:

- Resistència a la perforació dinàmica (assaig per caiguda del con) (UNE-EN ISO 13433)
- Dimensió d'obertura característica (UNE-EN ISO 12956)
- Punxonament estàtic (assaig CBR) (UNE-EN ISO 12236)
- Permeabilitat a l'aigua perpendicularment al pla (índex de velocitat) (UNE-EN ISO

11058)

Funció: Drenatge (D):

- Característiques essencials:

- Capacitat de fluxe d'aigua en el pla (tou/tou) (UNE-EN ISO 12958)

- Característiques complementàries:

- Fluència en compressió (UNE-EN ISO 25619-1)

- Característiques complementàries per a condicions d'ús específiques:

- Resistència a la tracció de junts interns (UNE-EN ISO 13426-2)
- Capacitat de fluxe d'aigua en el pla (tou/rígid o rígid/rígid) (UNE-EN ISO 12958)

Funció: Filtració i drenatge (F+D):

- Característiques essencials:

- Resistència a la perforació dinàmica (assaig per caiguda del con) (UNE-EN ISO 13433)
- Capacitat de fluxe d'aigua en el pla (tou/tou) (UNE-EN ISO 12958)
- Dimensió d'obertura característica (UNE-EN ISO 12956)
- Permeabilitat a l'aigua perpendicularment al pla (índex de velocitat) (UNE-EN ISO

11058)

Funció: Filtració, separació i drenatge (F+S+D):

- Característiques essencials:

- Resistència a la perforació dinàmica (assaig per caiguda del con) (UNE-EN ISO 13433)
- Punxonament estàtic (assaig CBR) (UNE-EN ISO 12236)
- Capacitat de fluxe d'aigua en el pla (tou/tou) (UNE-EN ISO 12958)
- Dimensió d'obertura característica (UNE-EN ISO 12956)
- Permeabilitat a l'aigua perpendicularment al pla (índex de velocitat) (UNE-EN ISO

11058)

Funció: Protecció (P):

- Característiques essencials:

- Resistència a la perforació dinàmica (assaig per caiguda del con) (UNE-EN ISO 13433)
- Característiques de protecció: (UNE-EN 13719, UNE-EN 14574)

Funció: Reforç i Protecció (R+P):

- Característiques essencials:

- Punxonament estàtic (assaig CBR) (UNE-EN ISO 12236)
- Resistència a la perforació dinàmica (assaig per caiguda del con) (UNE-EN ISO 13433)
- Característiques de protecció: (UNE-EN 13719, UNE-EN 14574)

Funció relaxació de tensions (STR):

- Característiques essencials:

- Punxonament estàtic (assaig CBR) (UNE-EN ISO 12236)
- Retenció del betum (UNE-EN 15381)

- Característiques complementàries per a condicions d'ús específiques:

- Resistència a l'envelliment a la intempèrie (UNE-EN 12224)
- Punt de fusió (UNE-EN ISO 3146)
- Resistència alcalina (UNE-EN 14030)

Funció: Barrera entre capes (B):

- Característiques essencials:

- Punxonament estàtic (assaig CBR) (UNE-EN ISO 12236)
- Resistència a la perforació dinàmica (assaig per caiguda del con) (UNE-EN ISO 13433)
- Característiques complementàries per a condicions d'ús específiques:
- Resistència a l'envelliment a la intempèrie (UNE-EN 12224)
- Punt de fusió (UNE-EN ISO 3146)
- Resistència alcalina (UNE-EN 14030)

Funció: Reforç, relaxació de tensions i barrera entre capes (R+STR+B):

- Característiques essencials:

- Punxonament estàtic (assaig CBR) (UNE-EN ISO 12236)
- Resistència a la perforació dinàmica (assaig per caiguda del con) (UNE-EN ISO 13433)
- Retenció del betum (UNE-EN 15381)

Els geotèxtils que s'utilitzin en obres de carreteres regulades pel PG-3, hauran de complir les especificacions addicionals per a cada ús que s'especifiquen a l'article 290 del mateix.

| | | | |
|----------------------------------|---|-------------|---------------------|
| CSV (Codi de verificació Segura) | IV7C27LIFY75Z6BPA76WERKU4Y | Data i hora | 15/03/2022 14:47:26 |
| Normativa | Aquest document incorpora signatura electrònica reconeguda d'acord amb la llei 59/2003, 19 de desembre, de signatura electrònica | | |
| Signat per | MARISOL CARRILLO MUÑOZ (CAP SERVEI D'EQUIPAMENTS MUNICIPALS) | | |
| Signat per | GREGORIO MOYA ROMERA (ARQUITECTE/A) | | |
| URL de verificació | https://seu.mataro.cat/verifirma/code/IV7C27LIFY75Z6BPA76WERKU4Y | Pàgina | 123/272 |



2.- CONDICIONS DE SUBMINISTRAMENT I EMMAGATZEMATGE

Subministrament: En bobines o rotlles, amb un embalatge opac que eviti el seu deteriorament per l'acció de la llum solar.

Emmagatzematge: En llocs llisos, secs, nets i lliures d'objectes tallants.

Els rotlles s'han de mantenir en el seu envàs, apilats en posició horitzontal.

Quan l'emmagatzematge en obra sigui superior a 15 dies s'han de col·locar en llocs protegits del sol.

3.- UNITAT I CRITERI D'AMIDAMENT

Unitat d'amidament: la indicada a la descripció de l'element

Criteri d'amidament: quantitat necessària subministrada a l'obra

4.- NORMATIVA DE COMPLIMENT OBLIGATORI

UNE-EN 13249:2017 Geotextiles y productos relacionados. Características requeridas para su uso en la construcción de carreteras y otras zonas de tráfico (excluyendo las vías férreas y las capas de rodadura asfáltica).

UNE-EN 13250:2017 Geotextiles y productos relacionados. Características requeridas para su uso en construcciones ferroviarias.

UNE-EN 13251:2017 Geotextiles y productos relacionados. Características requeridas para su uso en movimientos de tierras, cimentaciones y estructuras de contención.

UNE-EN 13252:2017 Geotextiles y productos relacionados. Características requeridas para su uso en sistemas de drenaje.

UNE-EN 13253:2017 Geotextiles y productos relacionados. Características requeridas para su uso en obras para el control de la erosión (protección costera y revestimiento de taludes).

UNE-EN 13254:2017 Geotextiles y productos relacionados. Características requeridas para su uso en la construcción de embalses y presas.

UNE-EN 13255:2017 Geotextiles y productos relacionados. Características requeridas para su uso en la construcción de canales.

UNE-EN 13256:2017 Geotextiles y productos relacionados. Características requeridas para su uso en la construcción de túneles y estructuras subterráneas.

UNE-EN 13257:2017 Geotextiles y productos relacionados. Características requeridas para su uso en los vertederos de residuos sólidos.

UNE-EN 13265:2017 Geotextiles y productos relacionados. Características requeridas para su uso en proyectos de contenedores de residuos líquidos.

UNE-EN 15381:2008 Geotextiles y productos relacionados. Características requeridas para su uso en pavimentos y cubiertas asfálticas.

* Orden FOM/510/2018, de 8 de mayo, por la que se modifica la Orden FOM/2523/2014, de 12 de diciembre, por la que se actualizan determinados artículos del Pliego de Prescripciones Técnicas Generales para Obras de Carreteras y Puentes, relativos a materiales básicos, a firmes y pavimentos, y a señalización, balizamiento y sistemas de contención de vehículos (PG-3).

5.- CONDICIONS DE CONTROL DE RECEPCIÓ

CONDICIONS DE MARCATGE I CONTROL DE LA DOCUMENTACIÓ:

El subministrador ha de posar a disposició de la DF en el cas que aquesta ho sol·liciti, la documentació següent, que acredita el marcatge CE, segons el sistema d'avaluació de conformitat aplicable, d'acord amb el que disposa l'apartat 7.2.1 del CTE:

- Productes per a carreteres, vies fèrries, fonamentacions i murs, sistemes de drenatge, control de l'erosió, embassaments i preses, canals, túnels i estructures subterrànies, abocadors de residus líquids o contenció, emmagatzematge de residus sòlids o abocadors de residus de Funció: Fluid o barrera de gas, capa de protecció, drenatge i/o filtració, i reforç,

- Productes per a paviments i capes de trànsit asfàltiques de Funció: Reforç, relaxació de tensions i barrera entre capes:

- Sistema 2+: Declaració de Prestacions

- Productes utilitzats en totes les obres de Funció: capa de separació:

- Sistema 4: Declaració de Prestacions

L'albarà contindrà, com a mínim, les següents dades:

- Noms i adreça del fabricant i de la empresa subministradora

- Data de subministrament i de fabricació

- Identificació del vehicle que el transporta

- Quantitat que es subministra

- Designació de la marca comercial i tipus de producte subministrat

- Nom i adreça del comprador i del destí

| | | | |
|----------------------------------|---|-------------|---------------------|
| CSV (Codi de verificació Segura) | IV7C27LIFY75Z6BPA76WERKU4Y | Data i hora | 15/03/2022 14:47:26 |
| Normativa | Aquest document incorpora signatura electrònica reconeguda d'acord amb la llei 59/2003, 19 de desembre, de signatura electrònica | | |
| Signat per | MARISOL CARRILLO MUÑOZ (CAP SERVEI D'EQUIPAMENTS MUNICIPALS) | | |
| Signat per | GREGORIO MOYA ROMERA (ARQUITECTE/A) | | |
| URL de verificació | https://seu.mataro.cat/verifirma/code/IV7C27LIFY75Z6BPA76WERKU4Y | Pàgina | 124/272 |



- Referència de la comanda
 - Condicions d'emmagatzematge si fos necessari
 El producte ha d'estar marcat de manera clara i indeleble amb la informació especificada a la norma UNE-EN ISO 10320.
 El producte ha de portar marques d'identificació per al control durant la instal·lació, que continguin com a mínim nom i tipus de producte, que es repeteixin cada 5 m.
 El símbol de marcatge CE estarà fixat directament al geotèxtil o a una etiqueta fixada al mateix. Quan no sigui possible es fixarà a l'embalatge o a la documentació d'acompanyament.
 El marcat i etiquetatge CE ha d'incloure la informació següent:

- Símbol del marcatge CE
- Els dos últims dígitos de l'any en què es va fixar el marcat per primera vegada
- Codi d'identificació i tipus de producte
- Número de referència de la declaració de prestacions
- Nivell o classe de prestacions declarat
- Data de l'especificació tècnica harmonitzada aplicable
- Número d'identificació de l'organisme de certificació
- Ús previst, segons s'especifica a la norma armonitzada aplicable

Informació que s'ha de subministrar amb al producte:

- Nom del fabricant o marca comercial
- Identificació del producte
- Massa nominal en kg
- Dimensions
- Massa nominal per unitat de superfície (g/m²)
- Tipus de polímer principal
- Classificació del producte segons ISO 10318

En el cas que el material declari contingut reciclat, el fabricant ha de mostrar, si se li demana, la documentació que acrediti aquest contingut.

OPERACIONS DE CONTROL:
 Comprovació de que la documentació que acompanya al producte es la establerta al punt anterior.
 Verificació de que els valors declarats als documents de marcatge CE compleixen les especificacions de la DT.
 Inspecció visual del material en cada subministrament.
 Si es detecta qualsevol anomalia durant el transport, emmagatzematge o manipulació dels productes, la DF pot disposar en qualsevol moment la realització de comprovacions i assaigs.

CRITERIS DE PRESA DE MOSTRES:
 Els controls s'han de realitzar segons les instruccions de la DF i els criteris indicats a les normes de procediment corresponents.

INTERPRETACIÓ DE RESULTATS I ACTUACIONS EN CAS D'INCOMPLIMENT:
 No s'admetran les membranes que no es presentin en bon estat, degudament etiquetades i acompanyades amb el corresponent certificat de qualitat del fabricant on es garanteixin les condicions exigides.
 En cas de no conformitat d'algun assaig o comprovació, la DF indicarà les mesures a adoptar (nous assaigs o rebuig del lot).

B7 - MATERIALS PER A IMPERMEABILITZACIONS I AÏLLAMENTS

B7C - MATERIALS PER A AÏLLAMENTS TÈRMCIS, AÏLLAMENTS ACÚSTICS I MATERIALS FONOABSORBENTS

B7C1 - MATERIALS PER A AÏLLAMENTS AMORFS, LÍQUIDS I ESCUMES PROJECTADES I REBLERT DE CAMBRES

1.- DEFINICIÓ I CARACTERÍSTIQUES DELS ELEMENTS

Materials de baixa conductivitat tèrmica sense forma específica per ser utilitzats com aïllaments al rebert de cambres, projectats o estesos sobre elements constructius.

S'han considerat els materials següents:

- Escuma de poliuretà formada per isocianat, polialcohol i un agent escumògen, de densitat 35 o 40 kg/m³, preparada per a injectar o per a projectar
- Morter d'escaiola i perlita o morter de ciment i perlita, de densitat 450/500 kg/m³, en sacs o pastat per projectar
- Morter de ciment i vermiculita de densitat 270/290 kg/m³, en sacs o pastat per projectar
- Morter de calç amb perlita i vermiculita, en sacs o pastat per a projectar
- Escumant per a formigó cel·lular

ESCUMA DE POLIURETÀ:

Ha de ser autoextingible i no afavorir el desenvolupament d'insectes i microorganismes.

| | | | |
|----------------------------------|---|-------------|---------------------|
| CSV (Codi de verificació Segura) | IV7C27LIFY75Z6BPA76WERKU4Y | Data i hora | 15/03/2022 14:47:26 |
| Normativa | Aquest document incorpora signatura electrònica reconeguda d'acord amb la llei 59/2003, 19 de desembre, de signatura electrònica | | |
| Signat per | MARISOL CARRILLO MUÑOZ (CAP SERVEI D'EQUIPAMENTS MUNICIPALS) | | |
| Signat per | GREGORIO MOYA ROMERA (ARQUITECTE/A) | | |
| URL de verificació | https://seu.mataro.cat/verifirma/code/IV7C27LIFY75Z6BPA76WERKU4Y | Pàgina | 125/272 |



La densitat aparent ha de ser igual a la densitat nominal.

Conductivitat tèrmica: $\leq 0,023$ W/m K

MORTER D'ESCAIOLA I PERLITA:

Mescla preparada d'escaiola i perlita expandida. Si es subministra en sacs, la mescla s'ha de pastar amb aigua per a formar el morter i pot portar additius incorporats. Si es subministra pastat per a projectar, la mescla porta l'aigua i els possibles additius.

En el morter subministrat en sacs, la qualitat de l'escaiola ha de ser E-30 o E-35.

Conductivitat tèrmica:

| Subministrament | Densitat aparent (kg/m ³) | Conductivitat tèrmica (W/m K) |
|------------------------|---------------------------------------|-------------------------------|
| en sacs | escaiola 800 | escaiola $\leq 0,35$ |
| | perlita 110-130 | perlita $\leq 0,052$ |
| | mescla en sec 450-500 | |
| pastat per a projectar | 650-750 (aplicat i sec) | $\leq 0,081$ |

MORTER D'ESCAIOLA I PERLITA PASTAT PER A PROJECTAR:

Reacció al foc segons UNE-EN 13501-1: A1 o A2-s1,d0

Duresa superficial aplicada i seca (unitats Shore C): ≥ 50

MORTER DE CIMENT I PERLITA:

Mescla preparada de ciment i perlita. Si el subministrament és en sacs s'hi ha d'afegir aigua i un airejant en les proporcions adequades, per a formar el morter. Si es subministra pastat per a projectar, la mescla porta l'aigua i els possibles additius.

Característiques del material:

| Característiques de la perlita | | Característiques del morter | |
|--------------------------------|------------------------------|--------------------------------|------------------------------|
| Densitat | ≤ 120 kg/m ³ | Densitat (endurit i sec) | 0,5 - 0,6 g/cm ³ |
| Conductivitat tèrmica | $\leq 0,052$ W/m K | Conductivitat tèrmica | $\leq 0,070$ W/m K |
| Granulometria | ≤ 3 mm | Resistència a la compressió | $\geq 0,8$ N/mm ² |
| | | Reacció al foc (UNE-EN13501-1) | A1 o A2-s1,d0 |

MORTER DE CIMENT I VERMICULITA:

Mescla preparada de ciment Pòrtland i vermiculita. Si es subministra en sacs s'ha d'afegir aigua en la proporció adequada per a formar el morter. Si es subministra pastat per a projectar, la mescla porta l'aigua i els possibles additius.

Característiques de la vermiculita:

Granulometria: 2 - 6 mm

- Densitat: 80/100 kg/m³

Densitat de la mescla seca: 270/290 kg/m³

Les característiques del ciment s'han d'ajustar a les indicacions de la "Instrucción para la Recepción de Cementos RC-08."

MORTER DE CALÇ AMB PERLITA I VERMICULITA

Mescla preparada de calç amb perlita i vermiculita. Si es subministra en sacs s'ha d'afegir aigua en la proporció adequada per a formar el morter. Si es subministra pastat per a projectar, la mescla porta l'aigua i els possibles additius.

ESCUMANT PER A FORMIGÓ CEL·LULAR:

Ha de ser capaç de produir bombolles d'aire al barrejar-lo amb ciment i aigua en les proporcions indicades pel fabricant per tal d'obtenir una pasta de 300-400 kg/m³ de densitat. L'escumant ha de ser compatible amb el ciment i no ha d'afectar l'adormiment ni l'enduriment.

2.- CONDICIONS DE SUBMINISTRAMENT I EMMAGATZEMATGE

ESCUMANT PER A FORMIGÓ CEL·LULAR:

Subministrament: En el seu envàs, de manera que no s'alterin les seves característiques.

Temps màxim d'emmagatzematge: 1 any

MORTERS SUBMINISTRATS EN SACS:

Subministrament: Envasat en sacs, de manera que no s'alterin les característiques. El material ha d'anar preparat per a aplicar-lo i amb la qualitat controlada.

MORTER DE CIMENT I VERMICULITA SUBMINISTRAT EN SACS:

Emmagatzematge: Sobre superfície plana i neta, protegits de la pluja i la humitat. No s'ha de col·locar pes a sobre per tal de no aixafar el material.

MORTER D'ESCAIOLA I PERLITA O MORTER DE CIMENT I PERLITA, SUBMINISTRATS EN SACS:

Emmagatzematge: En lloc sec, protegit de la intempèrie, sense contacte directe amb el terreny

| | | | |
|----------------------------------|---|-------------|---------------------|
| CSV (Codi de verificació Segura) | IV7C27LIFY75Z6BPA76WERKU4Y | Data i hora | 15/03/2022 14:47:26 |
| Normativa | Aquest document incorpora signatura electrònica reconeguda d'acord amb la llei 59/2003, 19 de desembre, de signatura electrònica | | |
| Signat per | MARISOL CARRILLO MUÑOZ (CAP SERVEI D'EQUIPAMENTS MUNICIPALS) | | |
| Signat per | GREGORIO MOYA ROMERA (ARQUITECTE/A) | | |
| URL de verificació | https://seu.mataro.cat/verifirma/code/IV7C27LIFY75Z6BPA76WERKU4Y | Pàgina | 126/272 |



i de manera que no s'alterin les seves característiques.

MORTER DE CALÇ AMB PERLITA I VERMICULITA

Emmagatzematge: En lloc sec, protegit de la intempèrie, sense contacte directe amb el terreny i de manera que no s'alterin les seves característiques. Temps màxim recomanat d'emmagatzematge 1 any.

ESCUMA DE POLIURETÀ:

No hi ha condicions específiques de subministrament ni d'emmagatzematge.

3.- UNITAT I CRITERIS D'AMIDAMENT

Unitat d'amidament: la indicada a la descripció de l'element

Criteri d'amidament: quantitat necessària subministrada a l'obra

4.- NORMATIVA DE COMPLIMENT OBLIGATORI

No hi ha normativa de compliment obligatori.

5.- CONDICIONS DE CONTROL DE RECEPCIÓ

CONDICIONS DE MARCATGE I CONTROL DE LA DOCUMENTACIÓ:

En el sac han de figurar les dades següents:

- Nom del fabricant
- Pes net o volum
- Distintiu del control de qualitat

CONDICIONS DE MARCATGE I CONTROL DE LA DOCUMENTACIÓ EN ESCUMA DE POLIURETÀ O MORTER:

Si el material ha de ser component de la part cega del tancament exterior d'un espai habitable, el fabricant ha de declarar, com a mínim, els valors per les propietats higrotèrmiques següents, d'acord amb l'especificat en l'apartat 4.1 del DB HE 1:

- Conductivitat tèrmica (W/mK)
- Factor de resistència a la difusió del vapor d'aigua

Si el material ha de ser component del tancament exterior d'un edifici, el fabricant ha de declarar els valors de les propietats hídriques següents, d'acord amb l'especificat en l'apartat 4.1 del DB HS 1:

- Absorció d'aigua per capil·laritat
- Succió o tasa d'absorció d'aigua inicial (kg/m².min)
- Absorció d'aigua a llarg termini o per immersió total (% o g/m³)

OPERACIONS DE CONTROL:

El control de recepció de material verificarà que les característiques dels materials són coincidents amb l'establert en la DT. Aquest control ha de complir l'especificat en l'apartat 7.2 del CTE.

Control de documentació: documents d'origen (full de subministrament i etiquetat), certificat de garantia del fabricant, en el seu cas, (signat per persona física) i els documents de conformitat o autoritzacions administratives exigides, inclòs la documentació corresponent al marcatge CE quan sigui pertinent.

Control mitjançant distintius de qualitat i avaluacions d'idoneïtat: En el cas que el fabricant disposi de marques de qualitat, ha d'aportar-ne la documentació corresponent

Control de recepció mitjançant assaigs: Si el material disposa d'una marca legalment reconeguda a un país de la CEE (Marcatge CE, AENOR, etc.) es podrà prescindir dels assaigs de control de recepció de les característiques del material garantides per la marca; i la DF sol·licitarà en aquest cas, els resultats dels assaigs corresponents al subministrament rebut. En qualsevol cas, la DF podrà sol·licitar assaigs de control de recepció si ho creu convenient.

Inspecció visual del material en cada subministrament.

A la recepció dels productes es comprovarà:

- Correspondència amb els especificats en el plec de condicions i el projecte
- Que disposen de la documentació certificacions exigides
- Que es corresponen amb les propietats demandades
- Que han estat assajats amb la freqüència establerta

OPERACIONS DE CONTROL EN MORTER, FORMIGÓ CEL·LULAR, GRANULATS, ESCUMA UREA FORMOL:

En el cas que es realitzi el control mitjançant assaigs, s'ha de fer les comprovacions següents:

- Abans de començar l'obra, cada vegada que canviï el subministrador, i al menys en una ocasió al llarg de l'obra per a cada tipus de material, es realitzaran els assaigs següents:
 - Densitat aparent.
 - Conductivitat tèrmica (UNE-EN 12667)
- A criteri de la DF es poden demanar addicionalment, la resta d'assaigs d'identificació recollits en el plec de condicions, en funció del tipus de material.

OPERACIONS DE CONTROL EN AÏLLAMENTS D'ESCUMA DE POLIURETÀ:

En el cas que es realitzi el control mitjançant assaigs, s'ha de fer les comprovacions següents:

- Abans de començar l'obra i per a cada subministrament, es realitzaran els assaigs següents, mitjançant un laboratori acreditat i extern:

| | | | |
|----------------------------------|--|-------------|---------------------|
| CSV (Codi de verificació Segura) | IV7C27LIFY75Z6BPA76WERKU4Y | Data i hora | 15/03/2022 14:47:26 |
| Normativa | Aquest document incorpora signatura electrònica reconeguda d'acord amb la llei 59/2003, 19 de desembre, de signatura electrònica | | |
| Signat per | MARISOL CARRILLO MUÑOZ (CAP SERVEI D'EQUIPAMENTS MUNICIPALS) | | |
| Signat per | GREGORIO MOYA ROMERA (ARQUITECTE/A) | | |
| URL de verificació | https://seu.mataro.cat/verifirma/code/IV7C27LIFY75Z6BPA76WERKU4Y | Pàgina | 127/272 |



- Densitat aparent a escumació lliure (UNE EN ISO 845)
- Assaigs d'escumació, amb determinació del temps de crema i temps de fil. (UNE 92120-1).

CRITERIS DE PRESA DE MOSTRES:

Els controls s'han de realitzar segons les instruccions de la DF i els criteris indicats a les normes de procediment corresponents.

INTERPRETACIÓ DE RESULTATS I ACTUACIONS EN CAS D'INCOMPLIMENT:

No s'admetran els materials que no arribin a l'obra acompanyats amb el corresponent certificat de qualitat del fabricant on es garanteixin les condicions exigides.

Els resultats dels assaigs d'identificació compliran les condicions del plec. En cas d'incompliment en una comprovació, es repetirà l'assaig sobre dues mostres més del mateix lot, acceptant-ne el conjunt, quan aquests resultin satisfactoris.

B7 - MATERIALS PER A IMPERMEABILITZACIONS I AÏLLAMENTS**B7C - MATERIALS PER A AÏLLAMENTS TÈRMCIS, AÏLLAMENTS ACÚSTICS I MATERIALS FONOABSORBENTS****B7C2 - PLANXES DE POLIESTIRÈ****0.- ELEMENTS QUE CONTEMPLA EL PLEC****B7C25-183F.****1.- DEFINICIÓ I CARACTERÍSTIQUES DELS ELEMENTS**

Planxa rígida d'escuma de poliestirè amb estructura de cèl·lula tancada amb cantells rectes o amb forma especial per a connectar-se entre sí (encadellat, mitjamossa, etc.) i de superfície llisa o amb tractament (acanalada, relleu, ranurada, etc.)

S'han considerat els tipus següents:

- Poliestirè expandit amb la cara llisa o ranurada
- Poliestirè expandit ondulat o nervat
- Poliestirè extruït: expandit per extrusió en un procés continu
- Poliestirè expandit elastificat
- Poliestirè expandit moldejat per a terra radiant

CARACTERÍSTIQUES GENERALS:

No ha de tenir defectes superficials (de paral·lelisme a les seves cares, de balcaments, etc.), defectes en la massa detectables a simple vista (d'homogeneïtat, d'humitat, etc.) o contingut alt d'impureses que es determina per infraroigs.

Ha de tenir un gruix i una estructura homogènia a tota la superfície.

Les cares han de ser planes i paral·leles, els angles rectes i les arestes vives.

Les plaques preparades per a la unió entre elles, han de tenir els cantells amb la forma adient per encadellar-los o preparats a mitjamossa, segons el cas.

- Resistència tèrmica (UNE-EN 12667 o UNE-EN 12939): ≥ 0.25 m²K/W
- Conductivitat tèrmica (UNE-EN 12667 o UNE-EN 12939): ≤ 0.060 W/mK

POLIESTIRÈ EXPANDIT:

Les característiques següents han de complir amb els valors declarats pel fabricant, assajades segons la norma corresponent, dins del límit de tolerància indicat, en el seu cas:

- Estabilitat dimensional en condicions normals de temperatura i humitat (UNE-EN 1603): La variació relativa en llargària i amplària ha d'estar dins dels límits següents, en funció de la classe declarada pel fabricant:
 - DS(N) 5: $\pm 0,5\%$
 - DS(N) 2: $\pm 0,2$
- Estabilitat dimensional en condicions específiques de temperatura i humitat (UNE-EN 1604): Variació relativa en llargària i amplària: $\pm 1\%$
- Resistència a la flexió (UNE-EN 12089): ≥ 50 kPa
- Durabilitat: Els productes han de mantenir les característiques de conductivitat tèrmica, comportament front al foc i resistència a compressió invariables en el temps segons l'especificat en la UNE-EN 13163.
- Deformació sota condicions específiques de càrrega a compressió i temperatura (UNE-EN 1605): Els valors de deformació relativa han d'estar dins dels límits especificats a la taula 4 de l'UNE-EN 13163, en funció del nivell declarat
- Tensió de compressió al 10% de deformació (UNE-EN 826): Els valors no poden ser inferiors als especificats a la taula 5 de l'UNE-EN 13163, en funció del nivell declarat
- Resistència a tracció perpendicular a les cares (UNE-EN 1607): Els valors no poden ser inferiors als especificats a la taula 6 de l'UNE-EN 13163, en funció del nivell declarat

| | | | |
|----------------------------------|---|-------------|---------------------|
| CSV (Codi de verificació Segura) | IV7C27LIFY75Z6BPA76WERKU4Y | Data i hora | 15/03/2022 14:47:26 |
| Normativa | Aquest document incorpora signatura electrònica reconeguda d'acord amb la llei 59/2003, 19 de desembre, de signatura electrònica | | |
| Signat per | MARISOL CARRILLO MUÑOZ (CAP SERVEI D'EQUIPAMENTS MUNICIPALS) | | |
| Signat per | GREGORIO MOYA ROMERA (ARQUITECTE/A) | | |
| URL de verificació | https://seu.mataro.cat/verifirma/code/IV7C27LIFY75Z6BPA76WERKU4Y | Pàgina | 128/272 |



- Fluència a compressió (UNE-EN 1606): Els valors no poden ser inferiors als declarats pel fabricant, en les condicions establertes a l'apartat 4.3.8 de l'UNE-EN 13163, en funció del nivell declarat
- Absorció d'aigua (UNE-EN 12087): Els valors no poden ser inferiors als especificats a les taules 8 i 9 de l'UNE-EN 13163, en funció del nivell declarat
- Resistència congelació-descongelació (300 cicles) (UNE-EN 12091):
 - Reducció de la tensió de compressió al 10% de deformació: $\leq 10\%$
- Transmissió de vapor d'aigua (UNE-EN 12086): \leq valor declarat pel fabricant
- Rigidesa dinàmica (UNE-EN 29052-1): Els valors no poden ser inferiors als especificats a la taula 10 de l'UNE-EN 13163, en funció del nivell declarat
- Compressibilitat (UNE-EN 12431): Ha de complir l'especificat a l'apartat 4.3.13 de l'UNE-EN 13163

La classificació respecte a la reacció al foc (Euroclasses) s'ha de determinar d'acord amb la norma UNE-EN 13501-1.

Toleràncies:

- Llargària (UNE-EN 822): El valor declarat pel fabricant ha d'estar dins dels límits següents en funció de la classe declarada:
 - L1: $\pm 0,6\%$ o ± 3 mm en planxes i -1% en rotlles
 - L2: ± 2 mm en planxes i -1% en rotlles
- Amplària (UNE-EN 822): El valor declarat pel fabricant ha d'estar dins dels límits següents en funció de la classe declarada:
 - W1: $\pm 0,6\%$ o ± 3 mm
 - W2: ± 2 mm en planxes i $\pm 0,6\%$ o ± 3 mm en rotlles
- Gruix (UNE-EN 823): El valor declarat pel fabricant ha d'estar dins dels límits següents en funció de la classe declarada:
 - T1: ± 2 mm
 - T2: ± 1 mm
- Rectangularitat (UNE-EN 824): El valor declarat pel fabricant ha d'estar dins dels límits següents en funció de la classe declarada:
 - S1: ± 5 mm/1000 mm
 - S2: ± 2 mm/1000 mm
- Planor (UNE-EN 825): El valor declarat pel fabricant ha d'estar dins dels límits següents en funció de la classe declarada:
 - P1: 30 mm
 - P2: 15 mm
 - P3: 10 mm
 - P4: 5 mm

Les característiques anteriors s'han de determinar segons la norma UNE-EN 13163.

POLIESTIRÈ EXTRUÏT:

Les característiques següents han de complir amb els valors declarats pel fabricant, assajades segons la norma corresponent, dins del límit de tolerància indicat, en el seu cas:

- Estabilitat dimensional en condicions específiques de temperatura i humitat (UNE-EN 1604):
 - Variació relativa en llargària i amplària: $\pm 2\%$
- Tensió de compressió al 10% de deformació (UNE-EN 826): Els valors no poden ser inferiors als especificats a la taula 3 de l'UNE-EN 13164, en funció del nivell declarat
- Durabilitat: Els productes han de mantenir les característiques de conductivitat tèrmica, comportament front al foc i resistència a compressió invariables en el temps segons l'especificat en la UNE-EN 13164.
- Tracció perpendicular a les cares (UNE-EN 1607): Els valors no poden ser inferiors als especificats a la taula 5 de l'UNE-EN 13164, en funció del nivell declarat
- Fluència a compressió (UNE-EN 1606): Els valors no poden ser inferiors als declarats pel fabricant, en les condicions establertes a l'apartat 4.3.4 de l'UNE-EN 13164, en funció del nivell declarat
- Absorció d'aigua (UNE-EN 12087): Els valors no poden ser inferiors als especificats a les taules 6 i 7 de l'UNE-EN 13164, en funció del nivell declarat
- Resistència congelació-descongelació (UNE-EN 12091):
 - Reducció de la tensió de compressió al 10% de deformació: $\leq 10\%$
- Transmissió de vapor d'aigua (UNE-EN 12086): \leq valor declarat pel fabricant

La classificació respecte a la reacció al foc (Euroclasses) s'ha de determinar d'acord amb la norma UNE-EN 13501-1.

Toleràncies:

- Llargària o amplària (UNE-EN 822):
 - Llargària o Amplària nominal < 1000 mm: ± 8 mm
 - Llargària o Amplària nominal ≥ 1000 mm: ± 10 mm
- Escairat (UNE-EN 824): ± 5 mm
- Planeïtat (UNE-EN 825):
 - Llargària o Amplària nominal < 1000 mm: ± 7 mm
 - Llargària o Amplària nominal 1000 a 2000 mm: ± 14 mm
 - Llargària o Amplària nominal 2000 a 4000 mm: ± 28 mm
 - Llargària o Amplària nominal > 4000 mm: ± 35 mm
- Gruix (UNE-EN 823): El valor declarat pel fabricant ha d'estar dins dels límits següents en funció de la classe declarada:
 - T1: $- 2$ mm

| | | | |
|----------------------------------|---|-------------|---------------------|
| CSV (Codi de verificació Segura) | IV7C27LIFY75Z6BPA76WERKU4Y | Data i hora | 15/03/2022 14:47:26 |
| Normativa | Aquest document incorpora signatura electrònica reconeguda d'acord amb la llei 59/2003, 19 de desembre, de signatura electrònica | | |
| Signat per | MARISOL CARRILLO MUÑOZ (CAP SERVEI D'EQUIPAMENTS MUNICIPALS) | | |
| Signat per | GREGORIO MOYA ROMERA (ARQUITECTE/A) | | |
| URL de verificació | https://seu.mataro.cat/verifirma/code/IV7C27LIFY75Z6BPA76WERKU4Y | Pàgina | 129/272 |



- Gruix < 50 mm: + 2 mm
- Gruix >= 50 mm i <= 120 mm: + 3 mm
- Gruix >= 120 mm: + 8 mm
- T2: ± 1,5 mm
- T3: ± 1 mm

Les característiques anteriors s'han de determinar segons la norma UNE-EN 13164.

PLACA DE POLIESTIRÈ EXPANDIT ELASTIFICAT:

Aixafament, sotmès a 0,04 N/mm²: <= 3 mm

Rigidesa dinàmica: <= 20 N/cm³

PLACA PER A TERRA RADIANT:

Ha de dur, en una de les seves cares, ressalts per allotjar els conductes de calefacció, la forma dels quals ha de permetre definir un traçat correcte de les conduccions.

2.- CONDICIONS DE SUBMINISTRAMENT I EMMAGATZEMATGE

Subministrament: Empaquetades en funda de plàstic.

Emmagatzematge: Apilades horitzontalment sobre superfície plana i neta. S'han de protegir de la insolació directa i de l'acció del vent.

3.- UNITAT I CRITERIS D'AMIDAMENT

Unitat d'amidament: la indicada a la descripció de l'element

Criteri d'amidament: quantitat necessària subministrada a l'obra

4.- NORMATIVA DE COMPLIMENT OBLIGATORI

POLIESTIRÈ EXPANDIT:

UNE-EN 13163:2009 Productos aislantes térmicos para aplicaciones en la edificación. Productos manufacturados de poliestireno expandido (EPS). Especificación.

POLIESTIRÈ EXTRUÏT:

UNE-EN 13164:2009 Productos aislantes térmicos para aplicaciones en la edificación. Productos manufacturados de poliestireno extruido (XPS). Especificación.

5.- CONDICIONS DE CONTROL DE RECEPCIÓ

CONDICIONS DE MARCATGE I CONTROL DE LA DOCUMENTACIÓ:

Sobre la mateixa planxa, sobre l'etiqueta o sobre l'embalatge, han de figurar de forma clara i ben visible, les dades següents:

- Identificació del producte
- Identificació del fabricant
- Data de fabricació
- Identificació del torn i del lloc de fabricació
- Classificació segons la reacció al foc
- Resistència tèrmica
- Conductivitat tèrmica
- Gruix nominal
- Codi de designació segons el capítol 6 de l'UNE-EN 13164 per al poliestirè extruït i l'UNE-EN 13163 per al poliestirè expandit
- Han de portar el marcatge CE de conformitat amb el que disposen els Reials Decrets 1630/1992 de 29 de desembre i 1328/1995 de 28 de juliol
- Llargària i amplària nominals
- Tipus de revestiment, en el seu cas

Si el material ha de ser component de la part cega del tancament exterior d'un espai habitable, el fabricant ha de declarar el valor del factor de resistència a la difusió del vapor d'aigua (assajat segons UNE-EN 12086).

Per al poliestirè expandit, el valor declarat pot ser el corresponent de la taula D.2. de la UNE-EN 13163, en funció de tipus.

Si el material ha de ser component del tancament exterior d'un edifici, el fabricant ha de declarar els valors de les propietats hídriques següents, d'acord amb l'especificat en l'apartat 4.1 del DB HS 1:

- Absorció d'aigua per capil·laritat
- Succió o tasa d'absorció d'aigua inicial (kg/m².min)
- Absorció d'aigua a llarg termini o per immersió total (% o g/m³)

El subministrador ha de posar a disposició de la DF en el cas que aquesta ho sol·liciti, la documentació següent, que acredita el marcatge CE, segons el sistema d'avaluació de conformitat aplicable, d'acord amb el que disposa l'apartat 7.2.1 del CTE:

- Productes per a usos subjectes a reglamentacions sobre reacció al foc de Nivell o Classe: (A1 a E)***, F. *** Productes o materials que no necessiten sotmetre's a assaig de reacció al foc (per exemple productes o materials de la classe A1 conformement a la Decisió 96/603/CE, i les seves modificacions):

- Sistema 4: Declaració de Prestacions

- Productes per a usos subjectes a reglamentacions sobre reacció al foc de Nivell o Classe: (A1, A2, B, C)***, D, E. ** Productes o materials per als quals una etapa clarament

| | | | |
|----------------------------------|--|-------------|---------------------|
| CSV (Codi de verificació Segura) | IV7C27LIFY75Z6BPA76WERKU4Y | Data i hora | 15/03/2022 14:47:26 |
| Normativa | Aquest document incorpora signatura electrònica reconeguda d'acord amb la llei 59/2003, 19 de desembre, de signatura electrònica | | |
| Signat per | MARISOL CARRILLO MUÑOZ (CAP SERVEI D'EQUIPAMENTS MUNICIPALS) | | |
| Signat per | GREGORIO MOYA ROMERA (ARQUITECTE/A) | | |
| URL de verificació | https://seu.mataro.cat/verifirma/code/IV7C27LIFY75Z6BPA76WERKU4Y | Pàgina | 130/272 |



identificable en el procés de producció no suposa una millora en la classificació de reacció al foc (per exemple l'addició de retardadors d'ignició o la limitació de material orgànic),

- Productes per a usos no subjectes a reglamentacions sobre reacció al foc:

- Sistema 3: Declaració de Prestacions

- Productes per a usos subjectes a reglamentacions sobre reacció al foc de Nivell o Classe: (A1, A2, B, C)*. * Productes o materials per als quals una etapa clarament identificable en el procés de producció suposa una millora en la classificació de reacció al foc (per exemple l'addició de retardadors d'ignició o la limitació de material orgànic):

- Sistema 1: Declaració de Prestacions

El fabricant ha de facilitar, si se li demana, el certificat de conformitat dels valors declarats evaluats segons la UNE-EN 13172.

OPERACIONS DE CONTROL:

Inspecció visual del material en cada subministrament.

El control de recepció de material verificarà que les característiques dels materials són coincidents amb l'establert en la DT. Aquest control ha de complir l'especificat en l'apartat 7.2 del CTE.

Control de documentació: documents d'origen (full de subministrament i etiquetat), certificat de garantia del fabricant, en el seu cas, (signat per persona física) i els documents de conformitat o autoritzacions administratives exigides, inclòs la documentació corresponent al marcatge CE quan sigui pertinent.

Control de recepció mitjançant assaigs: Si el material disposa d'una marca legalment reconeguda a un país de la CEE (Marcatge CE, AENOR, etc.) es podrà prescindir dels assaigs de control de recepció de les característiques del material garantides per la marca; i la DF sol·licitarà en aquest cas, els resultats dels assaigs corresponents al subministrament rebut. En qualsevol cas, la DF podrà sol·licitar assaigs de control de recepció si ho creu convenient.

A la recepció dels productes es comprovarà:

- Correspondència amb els especificats en el plec de condicions i el projecte
- Que disposen de la documentació certificacions exigides
- Que es corresponen amb les propietats demandades
- Que han estat assajats amb la freqüència establerta

En el cas que es realitzi el control mitjançant assaigs, s'ha de fer les comprovacions següents:

- Abans de començar l'obra, cada vegada que canviï el subministrador, i al menys en una ocasió al llarg de l'obra per a cada tipus de placa, es realitzaran els assaigs d'identificació següents:

- Densitat
- Conductivitat tèrmica
- Permeabilitat al vapor d'aigua
- Resistència a la compressió
- Coeficient de dilatació
- Reacció al foc

- Determinació sobre un 10% de les plaques rebudes en cada subministrament de les característiques geomètriques següents (UNE-EN 13163)

- Amplària
- Llargària

CRITERIS DE PRESA DE MOSTRES:

Els controls s'han de realitzar segons les instruccions de la DF i els criteris indicats a les normes de procediment corresponents.

INTERPRETACIÓ DE RESULTATS I ACTUACIONS EN CAS D'INCOMPLIMENT:

No s'admetran les plaques que no es presentin en bon estat, degudament etiquetades i acompanyades amb el corresponent certificat de qualitat del fabricant on es garanteixin les condicions exigides.

Els resultats dels assaigs d'identificació compliran les condicions del plec. En cas d'incompliment en una comprovació, es repetirà l'assaig sobre dues mostres més del mateix lot, acceptant-ne el conjunt, quan aquests resultin satisfactoris.

En cas d'incompliment d'una comprovació geomètrica, es rebutjarà el rotlle corresponent, incrementant-ne el control, en primer lloc, fins al 20%, i si continuen les irregularitats, fins al 100% del subministrament.

B7 - MATERIALS PER A IMPERMEABILITZACIONS I AÏLLAMENTS

B7C - MATERIALS PER A AÏLLAMENTS TÈRMICS, AÏLLAMENTS ACÚSTICS I MATERIALS FONOABSORBENTS

B7C2 - PLANXES DE POLIESTIRÈ

| | | | |
|----------------------------------|---|-------------|---------------------|
| CSV (Codi de verificació Segura) | IV7C27LIFY75Z6BPA76WERKU4Y | Data i hora | 15/03/2022 14:47:26 |
| Normativa | Aquest document incorpora signatura electrònica reconeguda d'acord amb la llei 59/2003, 19 de desembre, de signatura electrònica | | |
| Signat per | MARISOL CARRILLO MUÑOZ (CAP SERVEI D'EQUIPAMENTS MUNICIPALS) | | |
| Signat per | GREGORIO MOYA ROMERA (ARQUITECTE/A) | | |
| URL de verificació | https://seu.mataro.cat/verifirma/code/IV7C27LIFY75Z6BPA76WERKU4Y | Pàgina | 131/272 |



B7C25- - PLANXA DE POLIESTIRÈ EXTRUÏT (XPS)**0.- ELEMENTS QUE CONTEMPLA EL PLEC****B7C25-183F.**

Plec de condicions

1.- DEFINICIÓ I CONDICIONS DELS ELEMENTS

Planxa rígida d'escuma de poliestirè amb estructura de cèl·lula tancada amb cantells rectes o amb forma especial per a connectar-se entre si (encadellat, mitjamosa, etc.) i de superfície llisa o amb tractament (acanalada, relleu, ranurada, etc.)

S'han considerat els tipus següents:

- Poliestirè expandit amb la cara llisa o ranurada
- Poliestirè expandit ondulat o nervat
- Poliestirè extruït: expandit per extrusió en un procés continu
- Poliestirè expandit elastificat
- Poliestirè expandit moldejat per a terra radiant

CARACTERÍSTIQUES GENERALS:

En el cas de que el material s'utilitzi en obra pública, l'acord de Govern de la Generalitat de Catalunya de 9 de juny de 1998, exigeix que els materials siguin de qualitat certificada o puguin acreditar un nivell de qualitat equivalent, segons les normes aplicables als estats membres de la Unió Europea o de l'Associació Europea de Lliure Canvi.

També en aquest cas, es procurarà que els esmentats materials disposin de l'etiqueta ecològica europea, regulada en el Reglament 880/1992/CEE o bé altres distintius de la Comunitat Europea. No ha de tenir defectes superficials (de paral·lelisme a les seves cares, de balcaments, etc.), defectes en la massa detectables a simple vista (d'homogeneïtat, d'humitat, etc.) o contingut alt d'impureses que es determina per infraroigs.

Ha de tenir un gruix i una estructura homogènia a tota la superfície.

Les cares han de ser planes i paral·leles, els angles rectes i les arestes vives.

Les plaques preparades per a la unió entre elles, han de tenir els cantells amb la forma adient per encadellar-los o preparats a mitjamosa, segons el cas.

- Resistència tèrmica (UNE-EN 12667 o UNE-EN 12939): ≥ 0.25 m²K/W
- Conductivitat tèrmica (UNE-EN 12667 o UNE-EN 12939): ≤ 0.060 W/mK

POLIESTIRÈ EXTRUÏT:

Les característiques següents han de complir amb els valors declarats pel fabricant, assajades segons la norma corresponent, dins del límit de tolerància indicat, en el seu cas:

- Estabilitat dimensional en condicions específiques de temperatura i humitat (UNE-EN 1604):
 - Variació relativa en llargària i amplària: $\pm 2\%$
- Tensió de compressió al 10% de deformació (UNE-EN 826): Els valors no poden ser inferiors als especificats a la taula 3 de l'UNE-EN 13164, en funció del nivell declarat
- Durabilitat: Els productes han de mantenir les característiques de conductivitat tèrmica, comportament front al foc i resistència a compressió invariables en el temps segons l'especificat en la UNE-EN 13164.
- Tracció perpendicular a les cares (UNE-EN 1607): Els valors no poden ser inferiors als especificats a la taula 5 de l'UNE-EN 13164, en funció del nivell declarat
- Fluència a compressió (UNE-EN 1606): Els valors no poden ser inferiors als declarats pel fabricant, en les condicions establertes a l'apartat 4.3.4 de l'UNE-EN 13164, en funció del nivell declarat
- Absorció d'aigua (UNE-EN 12087): Els valors no poden ser inferiors als especificats a les taules 6 i 7 de l'UNE-EN 13164, en funció del nivell declarat
- Resistència congelació-descongelació (UNE-EN 12091):
 - Reducció de la tensió de compressió al 10% de deformació: $\leq 10\%$
- Transmissió de vapor d'aigua (UNE-EN 12086): \leq valor declarat pel fabricant

La classificació respecte a la reacció al foc (Euroclasses) s'ha de determinar d'acord amb la norma UNE-EN 13501-1.

Toleràncies:

- Llargària o amplària (UNE-EN 822):
 - Llargària o Amplària nominal < 1000 mm: ± 8 mm
 - Llargària o Amplària nominal ≥ 1000 mm: ± 10 mm
- Escairat (UNE-EN 824): ± 5 mm
- Planeïtat (UNE-EN 825):
 - Llargària o Amplària nominal < 1000 mm: ± 7 mm
 - Llargària o Amplària nominal 1000 a 2000 mm: ± 14 mm
 - Llargària o Amplària nominal 2000 a 4000 mm: ± 28 mm
 - Llargària o Amplària nominal > 4000 mm: ± 35 mm
- Gruix (UNE-EN 823): El valor declarat pel fabricant ha d'estar dins dels límits següents en funció de la classe declarada:
 - T1: $- 2$ mm

| | | | |
|----------------------------------|---|-------------|---------------------|
| CSV (Codi de verificació Segura) | IV7C27LIFY75Z6BPA76WERKU4Y | Data i hora | 15/03/2022 14:47:26 |
| Normativa | Aquest document incorpora signatura electrònica reconeguda d'acord amb la llei 59/2003, 19 de desembre, de signatura electrònica | | |
| Signat per | MARISOL CARRILLO MUÑOZ (CAP SERVEI D'EQUIPAMENTS MUNICIPALS) | | |
| Signat per | GREGORIO MOYA ROMERA (ARQUITECTE/A) | | |
| URL de verificació | https://seu.mataro.cat/verifirma/code/IV7C27LIFY75Z6BPA76WERKU4Y | Pàgina | 132/272 |



- Gruix < 50 mm: + 2 mm
- Gruix >= 50 mm i <= 120 mm: + 3 mm
- Gruix >= 120 mm: + 8 mm
- T2: ± 1,5 mm
- T3: ± 1 mm

Les característiques anteriors s'han de determinar segons la norma UNE-EN 13164.

2.- CONDICIONS DE SUBMINISTRAMENT I EMMAGATZEMATGE

Subministrament: Empaquetades en funda de plàstic.

Emmagatzematge: Apilades horitzontalment sobre superfície plana i neta. S'han de protegir de la insolació directa i de l'acció del vent.

3.- UNITAT I CRITERI D'AMIDAMENT

Unitat d'amidament: la indicada a la descripció de l'element

Criteri d'amidament: quantitat necessària subministrada a l'obra

4.- NORMATIVA DE COMPLIMENT OBLIGATORI

POLIESTIRÈ EXTRUÏT:

UNE-EN 13164:2009 Productos aislantes térmicos para aplicaciones en la edificación. Productos manufacturados de poliestireno extruido (XPS). Especificación.

5.- CONDICIONS DE CONTROL DE RECEPCIÓ

CONDICIONS DE MARCATGE I CONTROL DE LA DOCUMENTACIÓ:

Sobre la mateixa planxa, sobre l'etiqueta o sobre l'embalatge, han de figurar de forma clara i ben visible, les dades següents:

- Identificació del producte
- Identificació del fabricant
- Data de fabricació
- Identificació del torn i del lloc de fabricació
- Classificació segons la reacció al foc
- Resistència tèrmica
- Conductivitat tèrmica
- Gruix nominal
- Codi de designació segons el capítol 6 de l'UNE-EN 13164 per al poliestirè extruït i l'UNE-EN 13163 per al poliestirè expandit
- Han de portar el marcatge CE de conformitat amb el que disposen els Reials Decrets 1630/1992 de 29 de desembre i 1328/1995 de 28 de juliol
- Llargària i amplària nominals
- Tipus de revestiment, en el seu cas

Si el material ha de ser component de la part cega del tancament exterior d'un espai habitable, el fabricant ha de declarar el valor del factor de resistència a la difusió del vapor d'aigua (assajat segons UNE-EN 12086).

Si el material ha de ser component del tancament exterior d'un edifici, el fabricant ha de declarar els valors de les propietats hidríques següents, d'acord amb l'especificat en l'apartat 4.1 del DB HS 1:

- Absorció d'aigua per capil·laritat
- Succió o tasa d'absorció d'aigua inicial (kg/m².min)
- Absorció d'aigua a llarg termini o per immersió total (% o g/m³)

El subministrador ha de posar a disposició de la DF en el cas que aquesta ho sol·liciti, la documentació següent, que acredita el marcatge CE, segons el sistema d'avaluació de conformitat aplicable, d'acord amb el que disposa l'apartat 7.2.1 del CTE:

- Productes per a usos subjectes a reglamentacions sobre reacció al foc de Nivell o Classe: (A1 a E)***, F. *** Productes o materials que no necessiten sotmetre's a assaig de reacció al foc (per exemple productes o materials de la classe A1 conformement a la Decisió 96/603/CE, i les seves modificacions):

- Sistema 4: Declaració de Prestacions
- Productes per a usos subjectes a reglamentacions sobre reacció al foc de Nivell o Classe: (A1, A2, B, C)**, D, E. ** Productes o materials per als quals una etapa clarament identificable en el procés de producció no suposa una millora en la classificació de reacció al foc (per exemple l'addició de retardadors d'ignició o la limitació de material orgànic),
- Productes per a usos no subjectes a reglamentacions sobre reacció al foc:

- Sistema 3: Declaració de Prestacions

- Productes per a usos subjectes a reglamentacions sobre reacció al foc de Nivell o Classe: (A1, A2, B, C)*. * Productes o materials per als quals una etapa clarament identificable en el procés de producció suposa una millora en la classificació de reacció al foc (per exemple

| | | | |
|----------------------------------|---|-------------|---------------------|
| CSV (Codi de verificació Segura) | IV7C27LIFY75Z6BPA76WERKU4Y | Data i hora | 15/03/2022 14:47:26 |
| Normativa | Aquest document incorpora signatura electrònica reconeguda d'acord amb la llei 59/2003, 19 de desembre, de signatura electrònica | | |
| Signat per | MARISOL CARRILLO MUÑOZ (CAP SERVEI D'EQUIPAMENTS MUNICIPALS) | | |
| Signat per | GREGORIO MOYA ROMERA (ARQUITECTE/A) | | |
| URL de verificació | https://seu.mataro.cat/verifirma/code/IV7C27LIFY75Z6BPA76WERKU4Y | Pàgina | 133/272 |



l'addició de retardadors d'ignició o la limitació de material orgànic):

- Sistema 1: Declaració de Prestacions

El fabricant ha de facilitar, si se li demana, el certificat de conformitat dels valors declarats evaluats segons la UNE-EN 13172.

OPERACIONS DE CONTROL:

Inspecció visual del material en cada subministrament.

El control de recepció de material verificarà que les característiques dels materials són coincidents amb l'establert en la DT. Aquest control ha de complir l'especificat en l'apartat 7.2 del CTE.

Control de documentació: documents d'origen (full de subministrament i etiquetat), certificat de garantia del fabricant, en el seu cas, (signat per persona física) i els documents de conformitat o autoritzacions administratives exigides, inclòs la documentació corresponent al marcatge CE quan sigui pertinent.

Control de recepció mitjançant assaigs: Si el material disposa d'una marca legalment reconeguda a un país de la CEE (Marcatge CE, AENOR, etc.) es podrà prescindir dels assaigs de control de recepció de les característiques del material garantides per la marca; i la DF sol·licitarà en aquest cas, els resultats dels assaigs corresponents al subministrament rebut. En qualsevol cas, la DF podrà sol·licitar assaigs de control de recepció si ho creu convenient.

A la recepció dels productes es comprovarà:

- Correspondència amb els especificats en el plec de condicions i el projecte
- Que disposen de la documentació certificacions exigides
- Que es corresponen amb les propietats demandades
- Que han estat assajats amb la freqüència establerta

En el cas que es realitzi el control mitjançant assaigs, s'ha de fer les comprovacions següents:

- Abans de començar l'obra, cada vegada que canviï el subministrador, i al menys en una ocasió al llarg de l'obra per a cada tipus de placa, es realitzaran els assaigs d'identificació següents:

- Densitat
- Conductivitat tèrmica
- Permeabilitat al vapor d'aigua
- Resistència a la compressió
- Coeficient de dilatació
- Reacció al foc

- Determinació sobre un 10% de les plaques rebudes en cada subministrament de les característiques geomètriques següents (UNE-EN 13163)

- Amplària
- Llargària

CRITERIS DE PRESA DE MOSTRES:

Els controls s'han de realitzar segons les instruccions de la DF i els criteris indicats a les normes de procediment corresponents.

INTERPRETACIÓ DE RESULTATS I ACTUACIONS EN CAS D'INCOMPLIMENT:

No s'admetran les plaques que no es presentin en bon estat, degudament etiquetades i acompanyades amb el corresponent certificat de qualitat del fabricant on es garanteixin les condicions exigides.

Els resultats dels assaigs d'identificació compliran les condicions del plec. En cas d'incompliment en una comprovació, es repetirà l'assaig sobre dues mostres més del mateix lot, acceptant-ne el conjunt, quan aquests resultin satisfactoris.

En cas d'incompliment d'una comprovació geomètrica, es rebutjarà el rotlle corresponent, incrementant-ne el control, en primer lloc, fins al 20%, i si continuen les irregularitats, fins al 100% del subministrament.

B7 - MATERIALS PER A IMPERMEABILITZACIONS I AÏLLAMENTS

B7J - MATERIALS PER A JUNTS, SEGELLATS I RECONSTRUCCIÓ VOLUMS

B7JE- - MASSILLA PER A SEGELLATS, D'APLICACIÓ AMB PISTOLA

0.- ELEMENTS QUE CONTEMPLA EL PLEC

B7JE-0GTM.

Plec de condicions

| | | | |
|----------------------------------|---|-------------|---------------------|
| CSV (Codi de verificació Segura) | IV7C27LIFY75Z6BPA76WERKU4Y | Data i hora | 15/03/2022 14:47:26 |
| Normativa | Aquest document incorpora signatura electrònica reconeguda d'acord amb la llei 59/2003, 19 de desembre, de signatura electrònica | | |
| Signat per | MARISOL CARRILLO MUÑOZ (CAP SERVEI D'EQUIPAMENTS MUNICIPALS) | | |
| Signat per | GREGORIO MOYA ROMERA (ARQUITECTE/A) | | |
| URL de verificació | https://seu.mataro.cat/verifirma/code/IV7C27LIFY75Z6BPA76WERKU4Y | Pàgina | 134/272 |



1.- DEFINICIÓ I CONDICIONS DELS ELEMENTS

Materials plàstics de diferent composició, sense forma específica que serveixen per a tancar un junt entre materials d'obra per a que en quedi garantida l'estanquitat.

S'han considerat els tipus següents:

- Massilla de silicona: Màstic monocomponent de cautxú de silicona, d'elasticitat permanent, amb sistema reactiu acètic (àcid), amínic (bàsic) o neutre
- Massilla de polisulfurs bicomponent: Màstic elastòmer bicomponent de resines epoxi i cautxú de polisulfurs amb additius i càrregues
- Massilla de poliuretà monocomponent o bicomponent: Màstic de poliuretà amb additius i càrregues d'elasticitat permanent
- Massilla acrílica: Màstic monocomponent de consistència plàstica de polímers acrílics en dispersió aquosa, amb additius i càrregues
- Massilla de butils: Màstic monocomponent tixotròpic de cautxú butil d'elasticitat permanent
- Massilla d'oleo-resines: Màstic monocomponent d'oleo-resines amb additius i càrregues de plasticitat permanent
- Massilla de cautxú-asfalt: Massilla d'aplicació en fred, a base de betums asfàltics, resines, fibres minerals i elastòmers
- Massilla asfàltica d'aplicació en calent, a base de betums modificats amb elastòmers i càrregues minerals
- Escuma de poliuretà en aerosol: Escuma monocomponent autoexpandible
- Massilla per a junt de plaques de guix laminat

CARACTERÍSTIQUES GENERALS:

No ha de tenir grumolls ni principis d'aglomeració.

Excepte la massilla de cautxú-asfalt, l'asfàltica i la utilitzada per a plaques de cartó-guix, la resta de massilles han de tenir la consistència adequada per a la seva aplicació amb pistola.

Característiques físiques:

| Tipus massilla | Densitat a 20°C (g/cm ³) | Temperatura d'aplicació | Deformació màx. a 5°C | Resistència a temperatura |
|-------------------------|--------------------------------------|-------------------------|-----------------------|---------------------------|
| Silicona neutra | 1,07-1,15 | -10 - +35°C | 20-30% | -45 - +200°C |
| Silicona àcida ó bàsica | 1,01-1,07 | -10 - +35°C | 20-30% | - |
| Polisulfur bicomponent | >= 1,35 | -10 - +35°C | 30% | -30 - +70°C |
| Poliuretà monocomponent | 1,2 | 5 - 35°C | 15-25% | -30 - +70°C |
| Poliuretà bicomponent | 1,5-1,7 | 5 - 35°C | 25% | -50 - +80°C |
| Acrílica | 1,5-1,7 | 5 - 40°C | 10-15% | -15 - +80°C |
| De butils | 1,25-1,65 | 15 - 30°C | 10% | -20 - +70°C |
| D'oleo-resines | 1,45-1,55 | -10 - +35°C | 10% | -15 - +80°C |

Característiques mecàniques:

| Tipus massilla | Resistència a la tracció (N/mm ²) | Mòdul d'elasticitat al 100% d'allargament (N/mm ²) | Duresa Shore A |
|-------------------------|---|--|----------------|
| Silicona neutra | >= 0,7 | 0,2 | 12° - 20° |
| Silicona àcida ó bàsica | >= 1,6 | 0,5 | 25° - 30° |
| Polisulfur bicomponent | >= 2,5 | - | 60° |
| Poliuretà monocomponent | >= 1,5 | 0,3 0,3 - 0,37 N/mm ² (polimerització ràpida) | 30° - 35° |
| Poliuretà bicomponent | - | 1,5 | - |
| Acrílica | - | 0,1 | - |
| De butils | - | - | 15° - 20° |

MASSILLA DE SILICONA:

Es vulcanitza a temperatura ambient per acció de la humitat de l'aire, i es converteix en una massa consistent i elàstica.

Base: Cautxú-silicona

Allargament fins al trencament:

- Neutra: >= 500%
- Àcida o bàsica: >= 400%

| | | | |
|----------------------------------|---|-------------|---------------------|
| CSV (Codi de verificació Segura) | IV7C27LIFY75Z6BPA76WERKU4Y | Data i hora | 15/03/2022 14:47:26 |
| Normativa | Aquest document incorpora signatura electrònica reconeguda d'acord amb la llei 59/2003, 19 de desembre, de signatura electrònica | | |
| Signat per | MARISOL CARRILLO MUÑOZ (CAP SERVEI D'EQUIPAMENTS MUNICIPALS) | | |
| Signat per | GREGORIO MOYA ROMERA (ARQUITECTE/A) | | |
| URL de verificació | https://seu.mataro.cat/verifirma/code/IV7C27LIFY75Z6BPA76WERKU4Y | Pàgina | 135/272 |



MASSILLA DE POLISULFURS BICOMPONENT:

Un cop mesclats ambdós components a temperatura $\geq 10^{\circ}\text{C}$ es transforma en un material elastomèric que vulcanitza sense retraccions, i no li afecta la humitat.
La mescla ha de tenir un color uniforme en tota la seva superfície.

Base: Polisulfurs + reactiu

Temperatura òptima de la mescla: $10^{\circ}\text{C} - 20^{\circ}\text{C}$

MASSILLA DE POLIURETÀ MONOCOMPONENT BICOMPONENT:

Es vulcanitza a temperatura ambient per acció de la humitat de l'aire, i es converteix en una massa consistent i elàstica.

La mescla ha de tenir un color uniforme en tota la seva superfície.

Base:

- Monocomponent: Poliuretà

- Bicomponent: Poliuretà + reactiu

Temperatura òptima de la mescla: $15^{\circ}\text{C} - 20^{\circ}\text{C}$

MASSILLA ACRÍLICA:

El procés de reticulació comença a evaporar l'aigua de la massa, la qual es converteix en una pasta tixotròpica consistent i amb una certa elasticitat.

Base: Polímers acrílics

MASSILLA DE BUTILS:

Vulcanitza en evaporar-se el dissolvent i entrar en contacte amb l'aire, i es converteix en una pasta tixotròpica elàstica.

Base: Cautxú-butílic

MASSILLA D'OLEO-RESINES:

En contacte amb l'aire, forma una pel·lícula superficial protectora i resistent i manté l'interior plàstic.

Base: Oleo-resines

MASSILLA DE CAUTXÚ-ASFALT:

Mesclats els components, sense escalfar els materials a una temperatura $\geq 38^{\circ}\text{C}$, ha de donar un producte homogeni amb la consistència adequada per a la seva aplicació per abocament, pressió o extrusió, com a mínim 1 hora després de la seva preparació.

Base: Cautxú-asfalt

Resistència a la temperatura: $18^{\circ}\text{C} - 100^{\circ}\text{C}$

MASSILLA ASFÀLTICA:

Resiliència a 25°C : 78%

ESCUMA DE POLIURETÀ EN AEROSOL:

Temps d'assecatge (23°C i 50% HR): 20-25 min

Densitat (DIN 53420): Aprox. 20 kg/m³

Temperatura d'aplicació: $5^{\circ}\text{C} - 20^{\circ}\text{C}$

Resistència a la tracció (DIN 53571)

- a 20°C : 15 N/cm²

- a -20°C : 20 N/cm²

Comportament al foc (DIN 4102): Classe B2

Resistència a la temperatura: $-40^{\circ}\text{C} - +90^{\circ}\text{C}$

MASSILLA PER A JUNTS DE PLAQUES DE GUIX LAMINAT:

Ha de tenir la consistència adient per a la seva correcta aplicació.

El fabricant ha de subministrar les instruccions necessàries per a la seva aplicació.

MASSILLA DE CAUTXÚ-ASFALT O ASFÀLTICA:

Característiques físiques:

| Tipus massilla | Densitat (g/cm ³) | Penetració a 25°C , 150g i 5s (mm) | Fluència a 60°C (mm) | Adherència (5 cicles a -18°C) |
|----------------|------------------------------------|--|--------------------------------------|--|
| Cautxú-asfalt | 1,35-1,5 (a 25°C) | $\leq 23,5$ | ≤ 5 | Ha de complir |
| Asfàltica | 1,35 | ≤ 9 | ≤ 5 | Ha de complir |

Les característiques anteriors s'han de determinar segons la norma UNE 104-233.

2.- CONDICIONS DE SUBMINISTRAMENT I EMMAGATZEMATGE**CONDICIONS GENERALS:**

Subministrament: En envàs hermètic.

MASSILLA DE SILICONA, DE POLISULFURS, DE POLIURETÀ, ACRÍLICA, DE BUTILS, D'OLEO-RESINES O ASFÀLTICA:

Emmagatzematge: El producte s'ha d'emmagatzemar en el seu envàs tancat hermèticament, en posició vertical, en lloc sec i a una temperatura entre 5°C i 35°C .

Temps recomanat d'emmagatzematge de sis a dotze mesos.

MASSILLA DE CAUTXÚ-ASFALT:

Emmagatzematge: En el seu envàs tancat hermèticament i protegit de la intempèrie. Temps màxim d'emmagatzematge sis mesos.

| | | | |
|---|---|--------------------|---------------------|
| CSV (Codi de verificació Segura) | IV7C27LIFY75Z6BPA76WERKU4Y | Data i hora | 15/03/2022 14:47:26 |
| Normativa | Aquest document incorpora signatura electrònica reconeguda d'acord amb la llei 59/2003, 19 de desembre, de signatura electrònica | | |
| Signat per | MARISOL CARRILLO MUÑOZ (CAP SERVEI D'EQUIPAMENTS MUNICIPALS) | | |
| Signat per | GREGORIO MOYA ROMERA (ARQUITECTE/A) | | |
| URL de verificació | https://seu.mataro.cat/verifirma/code/IV7C27LIFY75Z6BPA76WERKU4Y | Pàgina | 136/272 |



ESCUMA DE POLIURETÀ:

Emmagatzematge: el producte s'ha d'emmagatzemar en el seu envàs tancat hermèticament i a temperatura ambient al voltant dels 20°C.

Temps màxim d'emmagatzematge nou mesos.

3.- UNITAT I CRITERI D'AMIDAMENT

Unitat d'amidament: la indicada a la descripció de l'element

Criteri d'amidament: quantitat necessària subministrada a l'obra

4.- NORMATIVA DE COMPLIMENT OBLIGATORI

No hi ha normativa de compliment obligatori.

5.- CONDICIONS DE CONTROL DE RECEPCIÓ**CONDICIONS DE MARCATGE I CONTROL DE LA DOCUMENTACIÓ:**

Ha de portar impreses les dades següents:

- Nom del fabricant o marca comercial
- Identificació del producte
- Color (excepte la massilla per a plaques de cartó-guix o escuma de poliuretà)
- Instruccions d'ús
- Pes net o volum del producte
- Data de caducitat (excepte la massilla per a plaques de cartó-guix)

B7 - MATERIALS PER A IMPERMEABILITZACIONS I AÏLLAMENTS**B7J - MATERIALS PER A JUNTS, SEGELLATS I RECONSTRUCCIÓ VOLUMS****B7JZ - MATERIALS AUXILIARS PER A JUNTS I SEGELLATS****1.- DEFINICIÓ I CARACTERÍSTIQUES DELS ELEMENTS**

Materials amb finalitats diverses per a col·laborar i complementar l'elaboració de junts i segellats.

S'han considerat els tipus següents:

- Cinta de cautxú cru
- Cinta de paper resistent per a junts de plaques de cartó-guix
- Cinta reforçada amb dues làmines metàl·liques per a cantonera de plaques de cartó-guix
- Emprimació prèvia per a segellats

IMPRIMACIÓ PRÈVIA PER A SEGELLATS:

No ha de produir defectes o alteracions físiques o químiques en el material segellador.

Ha de tenir una consistència adequada per a la seva aplicació amb brotxa. Ha de fluir i anivellar-se correctament i deixar una capa uniforme després de l'assecatge.

CINTA DE CAUTXÚ CRU:

Cinta autoadhesiva a base de cautxú no vulcanitzat sense dissolvents, per a junts en sistemes d'impermeabilització amb membranes.

CINTES PER A JUNTS EN PLAQUES DE GUIX LAMINAT:

Amplària: ≥ 5 cm

Estabilitat dimensional de la cinta de paper:

- Amplària: $< 0,4\%$
- Llargària: $< 2,5\%$

Resistència al trencament: $\geq 4,0$ N per mm d'amplària

2.- CONDICIONS DE SUBMINISTRAMENT I EMMAGATZEMATGE**CINTA:**

Subministrament: En rotlles de diferents mides.

Emmagatzematge: En llocs protegits de la intempèrie i de manera que no s'alterin les seves característiques.

IMPRIMACIÓ PRÈVIA PER A SEGELLATS:

Subministrament: Cada envàs ha de tenir impreses les dades següents:

| | | | |
|---|---|--------------------|---------------------|
| CSV (Codi de verificació Segura) | IV7C27LIFY75Z6BPA76WERKU4Y | Data i hora | 15/03/2022 14:47:26 |
| Normativa | Aquest document incorpora signatura electrònica reconeguda d'acord amb la llei 59/2003, 19 de desembre, de signatura electrònica | | |
| Signat per | MARISOL CARRILLO MUÑOZ (CAP SERVEI D'EQUIPAMENTS MUNICIPALS) | | |
| Signat per | GREGORIO MOYA ROMERA (ARQUITECTE/A) | | |
| URL de verificació | https://seu.mataro.cat/verifirma/code/IV7C27LIFY75Z6BPA76WERKU4Y | Pàgina | 137/272 |



- Identificació del fabricant
- Nom comercial del producte
- Identificació del producte
- Pes net o volum del producte
- Data de caducitat
- Instruccions d'ús
- Limitacions de temperatura
- Toxicitat i inflamabilitat

Emmagatzematge: El producte s'ha d'emmagatzemar en un envàs tancat hermèticament, en lloc sec. S'ha de protegir de les gelades.

CINTES PER A JUNTS EN PLAQUES DE GUIX LAMINAT:

El subministrador ha de posar a disposició de la DF en el cas que aquesta ho sol·liciti, la documentació següent, que acredita el marcatge CE, segons el sistema d'avaluació de conformitat aplicable, d'acord amb el que disposa l'apartat 7.2.1 del CTE:

| Producte | Ús previst | Característiques | Sistema |
|--|--|------------------|---------|
| Material per a junts de plaques guix laminat | Per a tots els usos que estiguin sotmesos a reglamentació de foc | Reacció al foc | 3/4 |
| | | Altres | 4 |
| | Per a situacions i usos no contemplats anteriorment | Tots | 4 |

- Sistema 3: (productes que requereixen assaig): Declaració de prestacions.

- Sistema 4: Declaració de prestacions

El símbol de marcat de conformitat CE ha d'anar estampat sobre el producte o bé en l'etiqueta, embalatge o documentació comercial.

El símbol de marcatge CE ha d'anar acompanyat de la següent informació:

- Número o marca comercial i adreça registrada del fabricant
- Els dos últims dígitos de l'any en que es va fixar el marcat
- Referència a la norma UNE-EN 13963
- Descripció del producte: nom genèric, material i ús previst
- Informació sobre les característiques essencials

3.- UNITAT I CRITERIS D'AMIDAMENT

Unitat d'amidament: la indicada a la descripció de l'element

Criteri d'amidament: quantitat necessària subministrada a l'obra

4.- NORMATIVA DE COMPLIMENT OBLIGATORI

No hi ha normativa de compliment obligatori.

CINTES PER A JUNTS EN PLAQUES DE GUIX LAMINAT:

UNE-EN 13963:2006 Material para juntas para placas de yeso laminado. Definiciones, especificaciones y métodos de ensayo.

B8 - REVESTIMENTS

B89 - MATERIALS PER A PINTURES

B896 - PINTURA

0.- ELEMENTS QUE CONTEMPLA EL PLEC

B896-0P0H.

Plec de condicions

1.- DEFINICIÓ I CONDICIONS DELS ELEMENTS

Pintures, pastes i esmalts.

S'han considerat els tipus següents:

- Pintura a la cola: Pintura a l'aigua formada per un aglomerant a base de coles

| | | | |
|----------------------------------|---|-------------|---------------------|
| CSV (Codi de verificació Segura) | IV7C27LIFY75Z6BPA76WERKU4Y | Data i hora | 15/03/2022 14:47:26 |
| Normativa | Aquest document incorpora signatura electrònica reconeguda d'acord amb la llei 59/2003, 19 de desembre, de signatura electrònica | | |
| Signat per | MARISOL CARRILLO MUÑOZ (CAP SERVEI D'EQUIPAMENTS MUNICIPALS) | | |
| Signat per | GREGORIO MOYA ROMERA (ARQUITECTE/A) | | |
| URL de verificació | https://seu.mataro.cat/verifirma/code/IV7C27LIFY75Z6BPA76WERKU4Y | Pàgina | 138/272 |



cel·lulòsiques o anil·làcies i pigments resistents als àlcalis

- Pintura a la calç: Dissolució en aigua, l'aglutinant i el pigment de la qual és l'hidròxid de calç o la calç apagada
- Pintura al ciment: Dissolució en aigua de ciment blanc tractat i pigments resistents a l'alcalinitat
- Pintura al làtex: Pintura a base de polímers vinílics en dispersió
- Pintura plàstica: Pintura formada per un aglomerant a base d'un polímer sintètic, en dispersió aquosa i pigments càrrega-estenedors resistents als àlcalis i a la intempèrie
- Pintura acrílica: Pintura formada per copolímers acrílics amb pigments i càrregues inorgàniques, en una dispersió aquosa. Seca a l'aire per evaporació del dissolvent
- Esmalt gras: Pintura formada per olis secants barrejats amb resines dures, naturals o sintètiques i dissolvents
- Esmalt sintètic: Pintura formada per un aglomerant de resines alquídiques, soles o modificades, pigments resistents als àlcalis i a la intempèrie i additius modificadors de la brillantor. Seca a l'aire per evaporació del dissolvent
- Esmalt de poliuretà d'un component: Pintura formada per un aglomerant de resines de poliuretà, soles o modificades, que catalitzen amb la humitat atmosfèrica i pigments resistents als àlcalis i a la intempèrie, dissolta en dissolvents adequats
- Esmalt de poliuretà de dos components: Pintura formada per copolímers de resines de poliuretà fluidificades i pigmentades. Seca per polimerització mitjançant un catalitzador
- Esmalt de poliuretà uretanat: Pintura formada per resines uretanades
- Esmalt epoxi: Revestiment de resines epoxi, format per dos components: un enduridor i una resina, que cal barrejar abans de l'aplicació. Seca per reacció química dels dos components
- Esmalt en dispersió acrílica: Copolímers acrílics en una emulsió aquosa
- Esmalt de clorcautxú: Seca a l'aire per evaporació del dissolvent
- Pasta plàstica de picar: Pintura formada per un vehicle a base d'un polímer sintètic, en dispersió aquosa i pigments càrrega-estenedors resistents als àlcalis i a la intempèrie

PINTURA A LA COLA:

Característiques de la pel·lícula líquida:

- Amb l'envàs ple i al cap de 3 minuts d'agitació (INTA 16 32 03) no ha de tenir coàguls, pells, dipòsits durs ni flotació de pigments.
- Ha de tenir una consistència adequada per a la seva aplicació amb brotxa o amb corró. Ha de fer córrer la brotxa, ha de fluir, ha d'anivellar bé i ha de deixar una capa uniforme després de l'assecat
- Finor de mólta dels pigments (INTA 16 02 55): < 50 micres
- Temperatura d'inflamació (INTA 16 02 32A): Ininflamable
- Temps d'assecatge a 23°C ± 2°C i 50% ± 5% HR (INTA 16 02 29):
 - Al tacte: 2 h
 - Totalment sec: 4 h

Característiques de la pel·lícula seca:

- La pintura ha de ser de color estable.
- Adherència (UNE 48032): ≤ 2

PINTURA A LA CALÇ:

Un cop preparada ha de tenir una consistència adequada per a la seva aplicació amb brotxa, corró o procediments neumàtics fins a l'impregnació dels porus de la superfície a tractar. Després d'assecar-se s'han d'aplicar dues capes d'acabat.

Un cop seca, ha de ser resistent a la intempèrie, ha d'endurir amb la humitat i el temps i ha de tenir propietats microbicides.

PINTURA AL CIMENT:

Un cop preparada ha de tenir una consistència adequada per a la seva aplicació amb brotxa, corró o pistola fins a l'impregnació de la superfície a tractar.

Un cop seca ha de ser resistent a la intempèrie.

PINTURA AL LÀTEX:

Característiques de la pel·lícula líquida:

- Amb l'envàs ple i al cap de 3 minuts d'agitació (INTA 16 32 03) no ha de tenir coàguls, pells, ni dipòsits durs
- Un cop preparada ha de fer córrer la brotxa, ha de fluir, ha d'anivellar bé i ha de deixar una capa uniforme després de l'assecat
- Temps d'assecatge a 23°C ± 2°C i 50% ± 5% HR (INTA 16 02 29):
 - Al tacte: < 30
 - Totalment sec: < 2 h

Característiques de la pel·lícula seca:

- Adherència (UNE 48032): ≤ 2

PINTURA PLÀSTICA:

Característiques de la pel·lícula líquida:

- La pintura continguda al seu envàs original recentment obert, no ha de presentar senyals de putrefacció, pells ni materies estranyes.
- Amb l'envàs ple i sotmesa a agitació (UNE EN 21513 i UNE 48-083) no ha de tenir coàguls, pells, dipòsits durs ni flotació de pigments
- Ha de tenir una consistència adequada per a la seva aplicació amb brotxa o amb corró. Ha de fer córrer la brotxa, ha de fluir, ha d'anivellar bé i ha de deixar una capa uniforme després de l'assecat
- Finor de mólta dels pigments (INTA 16 02 55): < 50 micres

| | | | |
|---|---|--------------------|---------------------|
| CSV (Codi de verificació Segura) | IV7C27LIFY75Z6BPA76WERKU4Y | Data i hora | 15/03/2022 14:47:26 |
| Normativa | Aquest document incorpora signatura electrònica reconeguda d'acord amb la llei 59/2003, 19 de desembre, de signatura electrònica | | |
| Signat per | MARISOL CARRILLO MUÑOZ (CAP SERVEI D'EQUIPAMENTS MUNICIPALS) | | |
| Signat per | GREGORIO MOYA ROMERA (ARQUITECTE/A) | | |
| URL de verificació | https://seu.mataro.cat/verifirma/code/IV7C27LIFY75Z6BPA76WERKU4Y | Pàgina | 139/272 |



- Temps d'assecatge a 23°C ± 2°C i 50% ± 5% HR (INTA 16 02 29):
 - Al tacte: < 1 h
 - Totalment sec: < 2 h
 - Pes específic:
 - Pintura per a interiors: < 16 kN/m³
 - Pintura per a exteriors: < 15 kN/m³
 - Rendiment: > 6 m²/kg
 - Relació volum pigments + càrregues/volum pigments, pes càrregues, aglomerat sòlid (PVC): < 80%
- Característiques de la pel·lícula seca:
- La pintura ha de ser de color estable, i per a exteriors, insaponificable.
 - Adherència (UNE 48032): ≤ 2
 - Capacitat de recobriment (UNE 48259): Relació constant ≥ 0,98
 - Resistència al rentat (DIN 53778):
 - Pintura plàstica per a interiors o pasta plàstica: ≥ 1000 cicles
 - Pintura plàstica per a exteriors: ≥ 5000 cicles
 - Solidesa a la llum (NF-T-30.057): Ha de complir
 - Transmissió del vapor d'aigua (NF-T-30.018): Ha de complir
- PINTURA PLÀSTICA PER A EXTERIORS:
- Resistència a la immersió (UNE 48-144): No s'observen canvis o defectes
 - Resistència a la intempèrie (DIN 18363): Ha de complir
 - Resistència a l'abrasió (NF-T-30.015): Ha de complir
 - Resistència a la calor (UNE 48-033): Ha de complir
- PINTURA ACRÍLICA:
- Característiques de la pel·lícula líquida:
- Un cop preparada ha de tenir una consistència adequada per a la seva aplicació amb brotxa, corró o procediments pneumàtics
 - Temps d'assecatge a 23°C ± 2°C i 50% ± 5% HR (INTA 16 02 29):
 - Al tacte: < 4 h
 - Totalment sec: < 14 h
- Característiques de la pel·lícula seca:
- La pintura ha de ser de color estable i insaponificable.
 - Ha de ser resistent a la intempèrie.
- ESMALT GRAS:
- Un cop preparada ha de tenir una consistència adequada per a la seva aplicació amb brotxa, corró o pistola fins a l'impregnació de la superfície a tractar.
- Temperatura d'inflamació (INTA 16 02 32A): > 30°C
 - Temps d'assecatge a 23°C ± 2°C i 50% ± 5% HR (INTA 16 02 29):
 - Al tacte: < 1 h
 - Totalment sec: < 6 h
- Un cop sec, ha de tenir bona resistència al fregament i al rentat.
- ESMALT SINTÈTIC:
- No ha de tenir resines fenòliques (INTA 16 04 23) ni de colofonia (INTA 16 04 22).
- Característiques de la pel·lícula líquida:
- Amb l'envàs ple i al cap de 3 minuts d'agitació (INTA 16 32 03) no ha de tenir coàguls, pells, dipòsits durs ni flotació de pigments.
 - Ha de tenir la consistència adequada per a la seva aplicació amb brotxa. Ha de fer córrer la brotxa, ha de fluir bé i ha de deixar una capa uniforme després de l'assecatge.
 - Finor de molta dels pigments (INTA 16 02 55): < 25 micres
 - Temperatura d'inflamació (INTA 16 02 32A): > 30°C
 - Temps d'assecatge a 23°C ± 2°C i 50% ± 5% HR (INTA 16 02 29):
 - Al tacte: < 3 h
 - Totalment sec: < 8 h
 - Material volàtil (INTA 16 02 31): ≥ 70 ± 5%
 - Rendiment per a una capa de 30 micres: ≥ 5 m²/kg
 - Índex d'anivellament a 23 ± 2°C i 50 ± 5% HR (INTA 16 02 89): ≥ 5
 - Índex de despreniments a 23 ± 2°C i 50 ± 5% HR (INTA 16 02 88): ≥ 4
- Característiques de la pel·lícula seca:
- La pintura ha de ser de color estable i insaponificable.
 - Adherència (UNE 48032): ≤ 2
 - Ha de ser resistent a la intempèrie (INTA 16 06 02).
 - Envel·liment accelerat (INTA 16 06 55): < 6 unitats pèrdua de lluminositat (INTA 16 02 08)
 - Resistència a l'abrasió (UNE 56818): Danys moderats
 - Esgroguement accelerat per colors amb reflectància aparent superior al 80% (INTA 160.603): < 0,12
- ESMALT DE POLIURETÀ D'UN COMPONENT:
- Característiques de la pel·lícula líquida:
- Amb l'envàs ple i al cap de 3 minuts d'agitació (INTA 16 32 03) no ha de tenir coàguls, pells, dipòsits durs ni flotació de pigments.
 - Ha de tenir la consistència adequada per a la seva aplicació amb brotxa. Ha de fer córrer la brotxa, ha de fluir bé i ha de deixar una capa uniforme després de l'assecatge.
 - Temperatura d'inflamació (INTA 16 02 32A): > 30°C
 - Temps d'assecatge a 23°C ± 2°C i 50% ± 5% HR (INTA 16 02 29):

| | | | |
|----------------------------------|--|-------------|---------------------|
| CSV (Codi de verificació Segura) | IV7C27LIFY75Z6BPA76WERKU4Y | Data i hora | 15/03/2022 14:47:26 |
| Normativa | Aquest document incorpora signatura electrònica reconeguda d'acord amb la llei 59/2003, 19 de desembre, de signatura electrònica | | |
| Signat per | MARISOL CARRILLO MUÑOZ (CAP SERVEI D'EQUIPAMENTS MUNICIPALS) | | |
| Signat per | GREGORIO MOYA ROMERA (ARQUITECTE/A) | | |
| URL de verificació | https://seu.mataro.cat/verifirma/code/IV7C27LIFY75Z6BPA76WERKU4Y | Pàgina | 140/272 |



- Al tacte: < 3 h
 - Totalment sec: < 8 h
 - Índex d'anivellament a $23 \pm 2^\circ\text{C}$ i $50 \pm 5\%$ HR (INTA 16 02 89): ≥ 5
 - Índex de despreniments a $23 \pm 2^\circ\text{C}$ i $50 \pm 5\%$ HR (INTA 16 02 88): ≥ 4
- Característiques de la pel·lícula seca:
- La pintura ha de ser de color estable i insaponificable.
 - Adherència (UNE 48032): ≤ 2
 - Ha de ser resistent a la intempèrie (INTA 16 06 02).
 - Envelliment accelerat (INTA 16 06 05): < 6 unitats pèrdua de lluminositat (INTA 16 02 08)
 - Resistència a l'abradió (UNE 56818): Danys petits
 - Adherència i resistència a l'impacte:

| | A les 24 h | Al cap de 7 dies |
|--|------------|------------------|
| Adherència al quadriculat: | 100% | 100% |
| Impacte directe o indirecte: | | |
| Bola de 12,5 des de 50 cm (INTA 160.266) | Bé | Ha de complir |

- Resistència a la càrrega concentrada en moviment (UNE 56-814): Danys moderats
- Resistència a la càrrega rodant (UNE 56-815): Danys petits
- Resistència a la càrrega arrossegada (UNE 56-816): Danys petits
- Resistència al ratllat (UNE 48-173): Resistent
- Resistència a la calor (UNE 48-033): Ha de complir
- Resistència química:
 - A l'àcid cítric al 10%: 15 dies
 - A l'àcid làctic al 5%: 15 dies
 - A l'àcid acètic al 5%: 15 dies
 - A l'oli de cremar: Cap modificació
 - Al xilol: Cap modificació
 - Al clorur sòdic al 20%: 15 dies
 - A l'aigua: 15 dies

ESMALT DE POLIURETÀ DE DOS COMPONENTS:

Cal barrejar els dos components abans de l'aplicació.

Característiques de la pel·lícula líquida:

- Ha de tenir la consistència adequada per a la seva aplicació amb brotxa. Ha de fer córrer la brotxa, ha de fluir bé i ha de deixar una capa uniforme després de l'assecatge.
- Temperatura d'inflamació (INTA 16 02 32A): $> 30^\circ\text{C}$
- Temps d'assecatge a $23^\circ\text{C} \pm 2^\circ\text{C}$ i $50\% \pm 5\%$ HR (INTA 16 02 29):
 - Al tacte: < 3 h
 - Totalment sec: < 8 h

Característiques de la pel·lícula seca:

- La pintura ha de ser de color estable i insaponificable.
- Adherència (UNE 48032): ≤ 2
- Ha de ser resistent a la intempèrie (INTA 16 06 02).
- Envelliment accelerat (INTA 16 06 55): < 6 unitats pèrdua de lluminositat (INTA 16 02 08)
- Resistència a l'abradió (UNE 56818): Danys petits
- Ha de tenir bona resistència química als àcids diluïts, als hidrocarburs, les sals i als detergents.

ESMALT DE POLIURETÀ URETANAT:

Un cop preparada ha de tenir una consistència adequada per a la seva aplicació amb brotxa, corró o pistola fins a l'impregnació de la superfície a tractar.

Temps d'assecatge a 20°C : 1 - 2 h

Ha de tenir bona resistència a l'aigua salada i al sol.

ESMALT DE DISPERSIÓ ACRÍLICA:

Un cop preparada ha de tenir una consistència adequada per a la seva aplicació amb brotxa, corró o pistola fins a l'impregnació de la superfície a tractar.

Temperatura d'inflamació (INTA 16 02 32A): Ininflamable

Temps d'assecatge a $23^\circ\text{C} \pm 2^\circ\text{C}$ i $50\% \pm 5\%$ HR (INTA 16 02 29):

- Al tacte: < 20 min
- Totalment sec: < 1 h

ESMALT DE CLORCAUTXÚ:

Un cop preparada ha de tenir una consistència adequada per a la seva aplicació amb brotxa o corró.

Temps d'assecatge a $23^\circ\text{C} \pm 2^\circ\text{C}$ i $50\% \pm 5\%$ HR (INTA 16 02 29):

- Al tacte: < 30 min
- Totalment sec: < 2 h

Ha de ser resistent a l'aigua dolça i salada, als àcids i als àlcalis.

ESMALT EPOXI:

Un cop preparada ha de tenir una consistència adequada per a la seva aplicació amb brotxa, corró o pistola.

Temperatura d'inflamació (INTA 16 02 29): $> 30^\circ\text{C}$

Temps d'assecatge a $23^\circ\text{C} \pm 2^\circ\text{C}$ i $50\% \pm 5\%$ HR (INTA 16 02 29):

- Al tacte: < 30 min

| | | | |
|----------------------------------|---|-------------|---------------------|
| CSV (Codi de verificació Segura) | IV7C27LIFY75Z6BPA76WERKU4Y | Data i hora | 15/03/2022 14:47:26 |
| Normativa | Aquest document incorpora signatura electrònica reconeguda d'acord amb la llei 59/2003, 19 de desembre, de signatura electrònica | | |
| Signat per | MARISOL CARRILLO MUÑOZ (CAP SERVEI D'EQUIPAMENTS MUNICIPALS) | | |
| Signat per | GREGORIO MOYA ROMERA (ARQUITECTE/A) | | |
| URL de verificació | https://seu.mataro.cat/verifirma/code/IV7C27LIFY75Z6BPA76WERKU4Y | Pàgina | 141/272 |



- Totalment sec: < 10 h
- Ha de tenir bona resistència al desgast.
- Ha de ser resistent a l'àcid làctic 1%, acètic 10%, clorhídric 20%, cítric 30%, sosa i solucions bàsiques, als hidrocarburs (benzina, querosè) als olis animals i vegetals, a l'aigua, als detergents i a l'alcohol etílic 10%.
- Resistència mecànica (després de 7 dies de polimerització):
 - Tracció: ≥ 16 N/mm²
 - Compressió: ≥ 85 N/mm²
- Resistència a la temperatura: 80°C
- PASTA PLÀSTICA DE PICAR:
- Característiques de la pel·lícula líquida:
 - Amb l'envàs ple i al cap de 3 minuts d'agitació (INTA 16 32 03) no ha de tenir coàguls, pells, dipòsits durs ni flotació de pigments.
 - Ha de tenir una consistència adequada.
 - Finor de mòlta dels pigments (INTA 16 02 55): < 50 micres
 - Temps d'assecatge a 23°C \pm 2°C i 50% \pm 5% HR (INTA 16 02 29):
 - Al tacte: < 1 h
 - Totalment sec: < 2 h
 - Pes específic: < 17 kN/m³
 - Relació: volum del pigment/volum de la resina (PVC): < 80%
- Característiques de la pel·lícula seca:
 - La pintura ha de ser de color estable i insaponificable.
 - Adherència (UNE 48032): ≤ 2
 - Resistència al rentat (DIN 53778):
 - Pintura plàstica per a interiors o pasta plàstica: ≥ 1000 cicles
 - Pintura plàstica per a exteriors: ≥ 5000 cicles
 - Solidesa a la llum (NF-T-30.057): Ha de complir
 - Transmissió del vapor d'aigua (NF-T-30.018): Ha de complir
 - Resistència a la immersió (UNE 48-144): No s'observen canvis o defectes
 - Resistència a la intempèrie (DIN 18363): Ha de complir
 - Resistència a l'abrasió (NF-T-30.015): Ha de complir
 - Resistència a la calor (UNE 48-033): Ha de complir

2.- CONDICIONS DE SUBMINISTRAMENT I EMMAGATZEMATGE

PINTURA A LA COLA, AL LÀTEX, ACRÍLICA, PLÀSTICA, ESMALT GRAS, SINTÈTIC, DE POLIURETÀ, DE DISPERSIÓ ACRÍLICA, EPOXI I PASTA DE PICAR:

Subministrament: En pots o bidons.

Emmagatzematge: En llocs ventilats i no exposats al sol, dins del seu envàs tancat i sense contacte amb el terra. S'ha de preservar de les gelades.

PINTURA A LA CALÇ:

Subministrament de la calç aèria en terrossos o envasada.

La calç hidràulica ha de subministrar-se en pols.

Emmagatzematge: En llocs ventilats i no exposats al sol, dins del seu envàs tancat i sense contacte amb el terra. S'ha de preservar de les gelades.

PINTURA AL CIMENT:

Subministrament: En pols, en envasos adequats.

Emmagatzematge: En llocs ventilats i no exposats al sol, dins del seu envàs tancat i sense contacte amb el terra. S'ha de preservar de les gelades.

3.- UNITAT I CRITERI D'AMIDAMENT

Unitat d'amidament: la indicada a la descripció de l'element

Criteri d'amidament: quantitat necessària subministrada a l'obra

4.- NORMATIVA DE COMPLIMENT OBLIGATORI

No hi ha normativa de compliment obligatori.

5.- CONDICIONS DE CONTROL DE RECEPCIÓ

CONDICIONS DE MARCATGE I CONTROL DE LA DOCUMENTACIÓ EN PINTURA A LA COLA, AL LÀTEX, ACRÍLICA, PLÀSTICA, ESMALT GRAS, SINTÈTIC, DE POLIURETÀ, DE DISPERSIÓ ACRÍLICA, EPOXI I PASTA DE PICAR:

A cada envàs hi ha d'haver les dades següents:

- Identificació del fabricant
- Nom comercial del producte
- Identificació del producte
- Codi d'identificació
- Pes net o volum del producte

| | | | |
|----------------------------------|---|-------------|---------------------|
| CSV (Codi de verificació Segura) | IV7C27LIFY75Z6BPA76WERKU4Y | Data i hora | 15/03/2022 14:47:26 |
| Normativa | Aquest document incorpora signatura electrònica reconeguda d'acord amb la llei 59/2003, 19 de desembre, de signatura electrònica | | |
| Signat per | MARISOL CARRILLO MUÑOZ (CAP SERVEI D'EQUIPAMENTS MUNICIPALS) | | |
| Signat per | GREGORIO MOYA ROMERA (ARQUITECTE/A) | | |
| URL de verificació | https://seu.mataro.cat/verifirma/code/IV7C27LIFY75Z6BPA76WERKU4Y | Pàgina | 142/272 |



- Data de caducitat
- Instruccions d'ús
- Dissolvents adequats
- Límits de temperatura
- Temps d'assecatge al tacte, total i de repintat
- Toxicitat i inflamabilitat
- Proporció de la barreja i temps d'utilització, en els productes de dos components
- Color i acabat, en la pintura plàstica o al làtex i en l'esmalt sintètic, de poliuretà

CONDICIONS DE MARCATGE I CONTROL DE LA DOCUMENTACIÓ EN PINTURA A LA CALÇ:

A cada envàs hi ha d'haver les dades següents:

- Identificació del fabricant
- Nom comercial del producte
- Identificació del producte
- Codi d'identificació
- Pes net o volum del producte
- Toxicitat i inflamabilitat

CONDICIONS DE MARCATGE I CONTROL DE LA DOCUMENTACIÓ EN PINTURA AL CIMENT:

A cada envàs hi ha d'haver les dades següents:

- Identificació del fabricant
- Nom comercial del producte
- Identificació del producte
- Codi d'identificació
- Pes net o volum del producte
- Instruccions d'ús
- Temps d'estabilitat de la barreja
- Temperatura mínima d'aplicació
- Temps d'assecatge
- Rendiment teòric en m/l
- Color

OPERACIONS DE CONTROL:

Els punts de control més destacables són els següents:

- En cada subministrament d'esmalt, es comprovarà que l'etiquetatge dels envasos contingui les dades exigides a les especificacions.

El control de recepció de material verificarà que les característiques dels materials són coincidents amb l'establert en la DT. Aquest control ha de complir l'especificat en l'apartat 7.2 del CTE.

Control de documentació: documents d'origen (full de subministrament i etiquetat), certificat de garantia del fabricant, en el seu cas, (signat per persona física) i els documents de conformitat o autoritzacions administratives exigides, inclòs la documentació corresponent al marcatge CE quan sigui pertinent.

Control mitjançant distintius de qualitat i avaluacions d'idoneïtat: En el cas que el fabricant disposi de marques de qualitat, ha d'aportar-ne la documentació corresponent

Control de recepció mitjançant assaigs: Si el material disposa d'una marca legalment reconeguda a un país de la CEE (Marcatge CE, AENOR, etc.) es podrà prescindir dels assaigs de control de recepció de les característiques del material garantides per la marca; i la DF sol·licitarà en aquest cas, els resultats dels assaigs corresponents al subministrament rebut. En qualsevol cas, la DF podrà sol·licitar assaigs de control de recepció si ho creu convenient.

- Comprovació de l'estat de conservació de la pintura, en un 10 % dels pots rebuts (INTA 16 02 26).

OPERACIONS DE CONTROL EN PINTURA PLÀSTICA:

- Recepció del certificat de qualitat del fabricant, on constin els resultats dels assaigs següents:

- Determinació de la finor de mòlta dels pigments INTA 16.02.55 (10.57)
- Temps d'assecatge INTA 16.02.29 (6.57)
- Pes específic UNE EN ISO 2811-1
- Capacitat de cobriment en humitat INTA 16.02.62(9.82)
- Capacitat de cobriment en sec INTA 16.02.61(2.58)
- Conservació de la pintura (cada 100 m2) INTA 16.02.26

En cas de no rebre aquests resultats abans del inici de l'activitat, o que la DF no els consideri representatius, el contractista haurà de realitzar els assaigs corresponents, al seu càrrec i fora del pressupost d'autocontrol.

CRITERIS DE PRESA DE MOSTRES:

Els controls s'han de realitzar segons les instruccions de la DF i els criteris indicats a les normes de procediment corresponents.

INTERPRETACIÓ DE RESULTATS I ACTUACIONS EN CAS D'INCOMPLIMENT:

No s'acceptaran els pots de pintura que no estiguin degudament etiquetats i/o certificats, així com els que presentin mal estat de conservació i/o emmagatzematge.

En cas d'observar deficiències en l'estat de conservació d'un pot, es rebutjarà la unitat corresponent i s'incrementarà la inspecció, en primera instància, fins al 20 % dels pots subministrats. Si es continuen observant irregularitats, es passarà a controlar el 100% del subministrament.

Els assaigs d'identificació han de resultar d'acord a les especificacions del plec i a les

| | | | |
|----------------------------------|---|-------------|---------------------|
| CSV (Codi de verificació Segura) | IV7C27LIFY75Z6BPA76WERKU4Y | Data i hora | 15/03/2022 14:47:26 |
| Normativa | Aquest document incorpora signatura electrònica reconeguda d'acord amb la llei 59/2003, 19 de desembre, de signatura electrònica | | |
| Signat per | MARISOL CARRILLO MUÑOZ (CAP SERVEI D'EQUIPAMENTS MUNICIPALS) | | |
| Signat per | GREGORIO MOYA ROMERA (ARQUITECTE/A) | | |
| URL de verificació | https://seu.mataro.cat/verifirma/code/IV7C27LIFY75Z6BPA76WERKU4Y | Pàgina | 143/272 |



condicions garantides en el certificat del material. En cas d'incompliment, es realitzarà l'assaig sobre dues mostres més del mateix lot, acceptant-ne el conjunt sempre que els dos resultats estiguin d'acord a dites especificacions.

B8 - REVESTIMENTS

B8Z - MATERIALS ESPECIALS PER A REVESTIMENTS

B8Z6 - IMPRIMACIÓ

0.- ELEMENTS QUE CONTEMPLA EL PLEC

B8Z6-0P2D.

Plec de condicions

1.- DEFINICIÓ I CONDICIONS DELS ELEMENTS

Materials per a envernissats, emprimacions i tractaments superficials.

S'han considerat els tipus següents:

- Emprimació antioxidant: Emprimació sintètica de mini de plom electrolític, modificada eventualment amb oli de llinosa
- Emprimació antioxidant grassa: Emprimació de mini de plom electrolític barrejada amb olis i dissolvents
- Emprimació antioxidant al clorocautxú, a base de clorocautxú modificat
- Emprimació antioxidant al poliuretà: Emprimació de dos components a base de resines de poliuretà soles o modificades
- Emprimació de làtex: Emprimació de polímer vinílic en dispersió
- Emprimació fosfatant a base de resines viníliques o fenòliques, soles o modificades que catalitzen en ser barrejades amb un activador

IMPRIMACIÓ ANTIOXIDANT:

Característiques de la pel·lícula líquida:

- Amb l'envàs ple i al cap de 3 minuts d'agitació (INTA 16 32 03) no ha de tenir coàguls, pells, dipòsits durs ni flotació de pigments.
- Pigment: $\geq 26\%$ de mini de plom electrolític
- Puresa del mini de plom electrolític (INTA 16 12 11): $\geq 99,6\%$
- Finor de la mòlta (INTA 16 02 55): < 50 micres
- Temperatura d'inflamació (INTA 16 02 32): $> 25^{\circ}\text{C}$
- Índex d'anivellament a $23 \pm 2^{\circ}\text{C}$ i $50 \pm 5\%$ HR (INTA 16 02 89): > 3
- Temps d'assecatge a $23 \pm 2^{\circ}\text{C}$ i $50 \pm 5\%$ HR (INTA 16 02 29):
 - Al tacte: < 1 h
 - Totalment seca: < 6 h
- Pes específic a $23 \pm 2^{\circ}\text{C}$, $50 \pm 5\%$ HR (INTA 16 42 03): > 18 kN/m³
- Rendiment per a una capa de 30 - 40 micres: > 4 m²/kg

Característiques de la pel·lícula seca:

- Resistència a la boira marina (INTA 16 01 01, ASTM B.117-73, oxidació marina 8 (0,1%) ASTM D.610-68): ≥ 150 h
- Adherència (UNE 48032): ≤ 2

IMPRIMACIÓ ANTIOXIDANT GRASSA:

Ha de tenir una consistència adequada per a la seva aplicació amb brotxa.

- Temperatura d'inflamació (INTA 16 02 32): $> 30^{\circ}\text{C}$
- Temps d'assecatge a $23 \pm 2^{\circ}\text{C}$ i $50 \pm 5\%$ HR (INTA 16 02 29):
 - Al tacte: < 1 h
 - Totalment seca: < 18 h

Pes específic a 20°C : > 23 kN/m³

Rendiment per una capa de 45 - 50 micres: > 4 m²/kg

IMPRIMACIÓ ANTIOXIDANT AL CLORCAUTXÚ:

Ha de tenir una consistència adequada per a la seva aplicació amb brotxa o pistola.

- Temperatura d'inflamació (INTA 16 02 32): $> 23^{\circ}\text{C}$
- Temps d'assecatge a $23 \pm 2^{\circ}\text{C}$ i $50 \pm 5\%$ HR (INTA 16 02 29):
 - Al tacte: < 45 min
 - Totalment seca: < 4 h

Pes específic a 20°C : $> 17,3$ kN/m³

Rendiment per una capa de 40 - 45 micres: > 4 m²/kg

| | | | |
|----------------------------------|---|-------------|---------------------|
| CSV (Codi de verificació Segura) | IV7C27LIFY75Z6BPA76WERKU4Y | Data i hora | 15/03/2022 14:47:26 |
| Normativa | Aquest document incorpora signatura electrònica reconeguda d'acord amb la llei 59/2003, 19 de desembre, de signatura electrònica | | |
| Signat per | MARISOL CARRILLO MUÑOZ (CAP SERVEI D'EQUIPAMENTS MUNICIPALS) | | |
| Signat per | GREGORIO MOYA ROMERA (ARQUITECTE/A) | | |
| URL de verificació | https://seu.mataro.cat/verifirma/code/IV7C27LIFY75Z6BPA76WERKU4Y | Pàgina | 144/272 |



IMPRIMACIÓ ANTIOXIDANT AL POLIURETÀ:

Ha de tenir una consistència adequada per a la seva aplicació amb brotxa o pistola.

Temps d'assecatge a 23 ±2°C i 50 ±5% HR (INTA 16 02 29):

- Al tacte: < 15 min
- Totalment seca: < 2 h

Pes específic a 20°C: > 13,5 kN/m³

Rendiment per una capa de 40 - 45 micres: > 4 m²/kg

IMPRIMACIÓ DE LÀTEX:

Característiques de la pel·lícula líquida:

- Amb l'envàs ple i al cap de 3 minuts d'agitació (INTA 16.32.03) no ha de tenir coàguls, pells ni dipòsits durs

- Ha de tenir una consistència adequada per a la seva aplicació amb brotxa. Ha de fer córrer la brotxa i ha de fluir bé, i ha de deixar una capa uniforme després de l'assecat

- Al tacte: < 30 min

- Totalment seca: < 2 h

- Temps d'assecatge a 23 ±2°C i 50 ±5% HR (INTA 16 02 29):

Característiques de la pel·lícula seca:

- Adherència (UNE 48032): ≤ 2

IMPRIMACIÓ FOSFATANT:

Característiques de la pel·lícula líquida:

- La mescla preparada, al cap de 3 minuts d'agitació, no ha de tenir coàguls, pells ni dipòsits durs

- Ha de tenir una consistència adequada per a la seva aplicació amb brotxa. Ha de fer córrer la brotxa i ha de fluir bé, i ha de deixar una capa uniforme després de l'assecat

- Temps d'assecatge a 23 ±2°C i 50 ±5% HR (INTA 16 02 29):

- Al tacte: < 15 min

- Totalment seca: < 1 h

Característiques de la pel·lícula seca:

- Gruix de la capa: 4 - 10 micres

- Adherència (UNE 48032): ≤ 2

2.- CONDICIONS DE SUBMINISTRAMENT I EMMAGATZEMATGE

Subministrament: En pots o bidons.

Emmagatzematge: En llocs ventilats i no exposats al sol, dins del seu envàs tancat i sense contacte amb el terra. S'ha de preservar de les gelades.

3.- UNITAT I CRITERI D'AMIDAMENT

Unitat d'amidament: la indicada a la descripció de l'element

Criteri d'amidament: quantitat necessària subministrada a l'obra

4.- NORMATIVA DE COMPLIMENT OBLIGATORI

No hi ha normativa de compliment obligatori.

5.- CONDICIONS DE CONTROL DE RECEPCIÓ**CONDICIONS DE MARCATGE I CONTROL DE LA DOCUMENTACIÓ:**

A cada envàs hi ha d'haver les dades següents:

- Identificació del fabricant
- Nom comercial del producte
- Identificació del producte
- Codi d'identificació
- Pes net o volum del producte
- Data de caducitat
- Instruccions d'ús
- Dissolvents adequats
- Límits de temperatura
- Temps d'assecatge al tacte, total i de repintat
- Toxicitat i inflamabilitat
- Temps d'inducció de la mescla i vida de la mescla, en els productes de dos components.

OPERACIONS DE CONTROL:

Els punts de control més destacables són els següents:

- En cada subministrament d'esmalt, es comprovarà que l'etiquetatge dels envasos contingui les dades exigides a les especificacions.

El control de recepció de material verificarà que les característiques dels materials són coincidents amb l'establert en la DT. Aquest control ha de complir l'especificat en l'apartat 7.2 del CTE.

| | | | |
|---|---|--------------------|---------------------|
| CSV (Codi de verificació Segura) | IV7C27LIFY75Z6BPA76WERKU4Y | Data i hora | 15/03/2022 14:47:26 |
| Normativa | Aquest document incorpora signatura electrònica reconeguda d'acord amb la llei 59/2003, 19 de desembre, de signatura electrònica | | |
| Signat per | MARISOL CARRILLO MUÑOZ (CAP SERVEI D'EQUIPAMENTS MUNICIPALS) | | |
| Signat per | GREGORIO MOYA ROMERA (ARQUITECTE/A) | | |
| URL de verificació | https://seu.mataro.cat/verifirma/code/IV7C27LIFY75Z6BPA76WERKU4Y | Pàgina | 145/272 |



Control de documentació: documents d'origen (full de subministrament i etiquetat), certificat de garantia del fabricant, en el seu cas, (signat per persona física) i els documents de conformitat o autoritzacions administratives exigides, inclòs la documentació corresponent al marcatge CE quan sigui pertinent.

Control mitjançant distintius de qualitat i avaluacions d'idoneïtat: En el cas que el fabricant disposi de marques de qualitat, ha d'aportar-ne la documentació corresponent. Control de recepció mitjançant assaigs: Si el material disposa d'una marca legalment reconeguda a un país de la CEE (Marcatge CE, AENOR, etc.) es podrà prescindir dels assaigs de control de recepció de les característiques del material garantides per la marca; i la DF sol·licitarà en aquest cas, els resultats dels assaigs corresponents al subministrament rebut. En qualsevol cas, la DF podrà sol·licitar assaigs de control de recepció si ho creu convenient.

OPERACIONS DE CONTROL EN IMPRIMACIÓ D'ELEMENTS METÀL·LICS:

Els punts de control més destacables són els següents:

- Recepció del certificat de qualitat del fabricant, on constin els resultats dels assaigs següents:

- Assaigs sobre pintura líquida:
 - Dotació de pigment
 - Puresa del mini de plom electrolític INTA 16.12.11
 - Finor de la mólta dels pigments INTA 16.02.55 (10.57)
 - Temperatura d'inflamació INTA 16.02.32A (7.61)
 - Pes específic UNE-EN ISO 2811-1
 - Índex d'anivellament INTA.16.02.89 (9.68)
 - Temps d'assecatge INTA 16.02.29 (6.57)
- Assaigs sobre pel·lícula seca:
 - Resistència a la boira marina UNE EN ISO 9227
 - Adherència UNE EN ISO 2409

En cas de no rebre aquests resultats abans del inici de l'activitat, o que la DF no els consideri representatius, el contractista haurà de realitzar els assaigs corresponents, al seu càrrec i fora del pressupost d'autocontrol.

CRITERIS DE PRESA DE MOSTRES:

Els controls s'han de realitzar segons les instruccions de la DF i els criteris indicats a les normes de procediment corresponents.

INTERPRETACIÓ DE RESULTATS I ACTUACIONS EN CAS D'INCOMPLIMENT EN IMPRIMACIÓ D'ELEMENTS METÀL·LICS:

No s'acceptaran els pots de pintura que no estiguin degudament etiquetats i/o certificats, així com els que presentin mal estat de conservació i/o emmagatzematge.

En cas d'observar deficiències en l'estat de conservació d'un pot, es rebutjarà la unitat corresponent i s'incrementarà la inspecció, en primera instància, fins al 20 % dels pots subministrats. Si es continuen observant irregularitats, es passarà a controlar el 100% del subministrament.

Els assaigs d'identificació han de resultar d'acord a les especificacions del plec i a les condicions garantides en el certificat del material. En cas d'incompliment, es realitzarà l'assaig sobre dues mostres més del mateix lot, acceptant-ne el conjunt sempre que els dos resultats estiguin d'acord a dites especificacions.

BC - MATERIALS PER A ENVIDRAMENTS

BC1 - VIDRES PLANS

BC1G - VIDRES AÏLLANTS D'UNA LLUNA LAMINAR O LAMINAR DE BAIXA EMISSIVITAT I UNA LLUNA LAMINAR

0.- ELEMENTS QUE CONTEMPLA EL PLEC

BC1GG702.

1.- DEFINICIÓ I CARACTERÍSTIQUES DELS ELEMENTS

Vidre aïllant format per dues fulles que formen cambra estanca d'aire deshidratat, separades mitjançant un intercalador metàl·lic amb producte dessecant a l'interior, amb segellat perimetral de butil i cautxú de polisulfur.

S'han considerat els tipus següents:

- Vidres aïllants formats per dues fulles de vidre laminar
- Vidres aïllants formats per dues fulles de vidre laminar de seguret

| | | | |
|----------------------------------|---|-------------|---------------------|
| CSV (Codi de verificació Segura) | IV7C27LIFY75Z6BPA76WERKU4Y | Data i hora | 15/03/2022 14:47:26 |
| Normativa | Aquest document incorpora signatura electrònica reconeguda d'acord amb la llei 59/2003, 19 de desembre, de signatura electrònica | | |
| Signat per | MARISOL CARRILLO MUÑOZ (CAP SERVEI D'EQUIPAMENTS MUNICIPALS) | | |
| Signat per | GREGORIO MOYA ROMERA (ARQUITECTE/A) | | |
| URL de verificació | https://seu.mataro.cat/verifirma/code/IV7C27LIFY75Z6BPA76WERKU4Y | Pàgina | 146/272 |



CARACTERÍSTIQUES GENERALS:

Les llunes que formen el vidre no han de tenir defectes superficials (de planimetria a les llunes no trempades, de paral·lelisme en les seves cares, d'ondulacions, d'incrustacions, ratlles, esquerdes, etc.).

Els panells de vidre individuals constituents del vidre aïllant han de complir les seves respectives normes:

- UNE-EN ISO 12543 parts 1 a 6

Màxima variació del gruix (respecte al gruix nominal declarat pel fabricant) per a les unitats de vidre aïllant al llarg de la perifèria de la unitat (vidres flotats): Ha de complir l'UNE-EN 1279 i UNE-EN ISO 12543-5.

No ha de tenir defectes en la massa detectables a simple vista (d'homogeneïtat, de vitrificació, de recuita, inclusions gasoses, etc.).

Les qualitats òptica i visual de la unitat de vidre aïllant han de complir els requisits de la norma UNE-EN 1279.

Donades les dimensions nominals per amplària i llargària, el plafó de vidre acabat no serà més llarg que el rectangle prescrit resultant de les dimensions nominals incrementades per la tolerància dimensional, o menors que un rectangle prescrit reduït per la tolerància dimensional. Els costats dels rectangles prescrits són paral·lels l'un amb l'altre i tenen un centre comú. Els límits d'escaire seran també els rectangles prescrits.

Prestacions del segellat:

- Penetració de vapor d'humitat: Ha de complir les especificacions de la norma UNE-EN 1279-2
- Adherència vidre-segellant: Ha de complir les especificacions de la norma UNE-EN 1279-4
- Adherència capa-segellant (vidres de capa): Ha de complir les especificacions de la norma UNE-EN 1279-4 annex D

2.- CONDICIONS DE SUBMINISTRAMENT I EMMAGATZEMATGE

Subministrament: Protegit de manera que no s'alterin les seves característiques.

Emmagatzematge: Protegit contra les accions mecàniques (cops, ratllades, sol directe, etc.) i contra les accions químiques (impressions i alteracions d'adherència entre els components del vidre de seguretat, produïdes per la humitat).

S'ha de guardar en estibes de 25 cm de gruix com a màxim i amb un pendent del 6% respecte de la vertical.

Ha de quedar separat de les altres estibes mitjançant intercaladors i recolzat sobre travessers de fusta o d'un material protector.

3.- UNITAT I CRITERIS D'AMIDAMENT

m2 de superfície necessària subministrada a l'obra, amidada segons les especificacions de la DT.

S'han de considerar les respectives dimensions d'acord amb els criteris següents:

- Llargària i amplària: Múltiples de 3 cm
- Per a unitats amb superfície < 0,25 m2: 0,25 m2/unitat

Cal prendre el múltiple immediat superior en el cas que la dimensió no ho sigui.

4.- NORMATIVA DE COMPLIMENT OBLIGATORI

UNE-EN 1279-1:2006 Vidrio para la edificación. Unidades de vidrio aislante. Parte 1: Generalidades, tolerancias dimensionales y reglas para la descripción del sistema.

UNE-EN 1279-2:2003 Vidrio para la edificación. Unidades de vidrio aislante. Parte 2: Método de ensayo a largo plazo y requisitos en materia de penetración de humedad.

UNE-EN 1279-4:2002 Vidrio para la edificación. Unidades de vidrio aislante. Parte 4: Métodos de ensayo para las propiedades físicas de los sellados perimetrales.

UNE-EN 1279-5:2006 Vidrio para la edificación. Unidades de vidrio aislante. Parte 5: Evaluación de la conformidad.

UNE-EN 1279-6:2002 Vidrio para la edificación. Unidades de vidrio aislante. Parte 6: Control de producción en fábrica y ensayos periódicos.

5.- CONDICIONS DE CONTROL DE RECEPCIÓ**CONDICIONS DE MARCATGE I CONTROL DE LA DOCUMENTACIÓ:**

El subministrador ha de posar a disposició de la DF en el cas que aquesta ho sol·liciti, la documentació següent, que acredita el marcatge CE, segons el sistema d'avaluació de conformitat aplicable, d'acord amb el que disposa l'apartat 7.2.1 del CTE:

- Productes per a usos sotmesos a regulació de reacció al foc de Nivell o Classe: A1*, F. * Productes o materials que no necessiten sotmetre's a assaig de reacció al foc (per exemple productes o materials de la classe A1 conformement a la Decisió 96/603/CE, i les seves modificacions),
- Productes per a usos sotmesos a regulació de prestació al foc exterior de Nivell o Classe: productes considerats conformes sense necessitat d'assaig,
- Productes per a qualsevol ús excepte en usos de resistència al foc, reacció al foc, prestació al foc exterior, antibala o antiexplosió, riscos de seguretat en ús i usos relacionats amb la conservació d'energia i/o aïllament:

| | | | |
|---|---|--------------------|---------------------|
| CSV (Codi de verificació Segura) | IV7C27LIFY75Z6BPA76WERKU4Y | Data i hora | 15/03/2022 14:47:26 |
| Normativa | Aquest document incorpora signatura electrònica reconeguda d'acord amb la llei 59/2003, 19 de desembre, de signatura electrònica | | |
| Signat per | MARISOL CARRILLO MUÑOZ (CAP SERVEI D'EQUIPAMENTS MUNICIPALS) | | |
| Signat per | GREGORIO MOYA ROMERA (ARQUITECTE/A) | | |
| URL de verificació | https://seu.mataro.cat/verifirma/code/IV7C27LIFY75Z6BPA76WERKU4Y | Pàgina | 147/272 |



- Sistema 4: Declaració de Prestacions
 - Productes per a usos relacionats amb la conservació d'energia i/o atenuació acústica,
 - Productes per a usos sotmesos a regulació de prestació al foc exterior de Nivell o Classe: productes que requereixen assaig,
 - Productes per a usos lligats a riscos de "seguretat en ús" i sotmesos a aquestes regulacions,
 - Productes per a usos sotmesos a regulació de reacció al foc de Nivell o Classe: A1, A2, B, C, D, E:
 - Sistema 3: Declaració de Prestacions
 - Productes per a ús en un conjunt envidrat que pretengui específicament proporcionar resistència al foc,
 - Productes per a envidraments antibala o antiexplosió:
 - Sistema 1: Declaració de Prestacions
- Els vidres han de portar el marcatge CE de conformitat amb el que disposen els Reials Decrets 1630/1992 de 29 de desembre i 1328/1995 de 28 de juliol. El símbol normalitzat CE s'ha d'acompanyar de la següent informació:
- Número d'identificació de l'organisme de certificació (només per als productes amb sistema de certificació 1)
 - Nom, marca comercial i adreça registrada del fabricant
 - Els 2 últims dígits de lany en que es fixa el marcat
 - Número de certificat de conformitat CE o del certificat de control en fàbrica, si procedeix
 - Referència a la norma europea EN 1279-5
 - Descripció del producte: nom genèric, material, i ús previst
 - Informació sobre les característiques essencials pertinents mostrada com:
 - Valors presentats com designació normalitzada
 - Valors declarats i quan procedeixi, nivell o classe per a cada característica essencial:
 - Resistència al foc
 - Reacció al foc
 - Comportament davant del foc exterior
 - Resistència a la bala
 - Resistència a l'explosió
 - Resistència a l'efracció (propietats de trencament i resistència a l'atac)
 - Resistència a l'impacte del cos pendular (propietats de trencament segura i resistència a l'atac)
 - Resistència mecànica (canvis bruscs de temperatura)
 - Resistència mecànica (resistència al vent, neu, càrrega permanent i/o càrregues imposades)
 - Aïllament al soroll aeri directe
 - Propietats tèrmiques
 - Propietats de radiació (transmitància lluminosa i reflectància)
 - Propietats de radiació (característiques de l'energia solar)
 - Característiques a les que s'aplica l'opció "Prestació No Determinada" (NPD)

OPERACIONS DE CONTROL:

Les tasques de control a realitzar són les següents:
Inspecció visual del material a la seva recepció.

- Abans de començar l'obra, si varia el subministrament, i per cada tipus diferent que arribi a l'obra, es demanaran al contractista els certificats del fabricant que garanteixin el compliment del plec de condicions tècniques, incloent els resultats dels assaigs següents, realitzats per un laboratori acreditat:
 - Pes
 - Duresa al ratllat (Mohs)
 - Factor de transmissió lluminosa
 - Coeficient de transmissió tèrmica
 - Característiques geomètriques: gruix de les llunes i cambra d'aire, planor, etc.
 - En el cas de llunes trempades:
 - Resistència a l'impacte de la lluna trempada (CTE SU)
 - Fragments resultants del trencament per impacte de la lluna trempada (CTE SU)

En cas de no presentar aquests resultats, o que la DF tingui dubtes de la seva representativitat, es realitzaran aquests assaigs sobre el material rebut, a càrrec del contractista.

En cas de que el material disposi de la Marca AENOR, marcatge CE o altre legalment reconeguda a un país de l'UE, es pot prescindir de la presentació dels assaigs de control de recepció.

CRITERIS DE PRESA DE MOSTRES:

Els controls s'han de realitzar segons les instruccions de la DF i els criteris indicats a les normes de procediment corresponents.

INTERPRETACIÓ DE RESULTATS I ACTUACIONS EN CAS D'INCOMPLIMENT:

Si en els terminis establerts al començar l'obra no es fa l'entrega dels certificats de qualitat del fabricant, s'ha de realitzar una sèrie completa d'assaigs a càrrec del Contractista.

Els resultats dels assaigs sobre totes les peces de les mostres han de complir les condicions especificades. En cas d'incompliment, s'ha de repetir l'assaig, a càrrec del contractista, sobre el doble número de mostres del mateix lot, acceptant-se aquest, quan els resultats obtinguts sobre totes les peces resultin satisfactoris.

| | | | |
|---|---|--------------------|---------------------|
| CSV (Codi de verificació Segura) | IV7C27LIFY75Z6BPA76WERKU4Y | Data i hora | 15/03/2022 14:47:26 |
| Normativa | Aquest document incorpora signatura electrònica reconeguda d'acord amb la llei 59/2003, 19 de desembre, de signatura electrònica | | |
| Signat per | MARISOL CARRILLO MUÑOZ (CAP SERVEI D'EQUIPAMENTS MUNICIPALS) | | |
| Signat per | GREGORIO MOYA ROMERA (ARQUITECTE/A) | | |
| URL de verificació | https://seu.mataro.cat/verifirma/code/IV7C27LIFY75Z6BPA76WERKU4Y | Pàgina | 148/272 |



BD - MATERIALS PER A EVACUACIÓ, CANALITZACIÓ I VENTILACIÓ ESTÀTICA**BD1 - TUBS I ACCESSORIS PER A EVACUACIÓ VERTICAL D'AIGÜES RESIDUALS****BD1A- - TUB DE PVC PER A EVACUACIÓ****0.- ELEMENTS QUE CONTEMPLA EL PLEC****BD1A-1NE2.**

Plec de condicions

1.- DEFINICIÓ I CONDICIONS DELS ELEMENTS

Tubs de materials plàstics, per a conductes d'evacuació d'aigües pluvials i residuals dins dels edificis.

S'han considerat els tipus següents:

- Tubs i accessoris de PVC-U de paret massissa, fabricat segons norma UNE-EN 1329-1
- Tubs i accessoris de PVC-U de paret estructurada, fabricat segons norma UNE-EN 1453-1

CARACTERÍSTIQUES GENERALS:

El fabricant ha de garantir que les característiques del material que componen els tubs i accessoris, així com les característiques generals, geomètriques, mecàniques i físiques dels tubs compleixen les normes UNE-EN corresponents, si és el cas.

La superfície interna i externa del tub ha de ser llisa i neta. No ha de tenir defectes superficials com ara ratlles, bombolles, impureses o porus.

El tub ha de tenir una superfície de color uniforme.

Els tubs han de tenir els seus extrems acabats en un tall perpendicular a l'eix.

El codi d'aplicació indica on es poden utilitzar els tubs:

- "B" codi per a l'àrea d'aplicació dels components utilitzats per sobre del sòl en el interior de l'edifici o per a components a l'exterior de l'edifici fixats a la paret.
- "D" codi per a l'àrea d'aplicació que es situa a menys d'1m de l'edifici i on els tubs i accessoris estan enterrats i connectats als sistemes d'evacuació d'aigües residuals de l'edifici.

- "BD" codi per a l'àrea d'aplicació B i D

TUBS DE PVC-U DE PARET MASSISSA:

Material del tub està format per PVC al que s'afegeixen additius necessaris per a facilitar la fabricació dels components d'acord amb els requisits de la norma UNE-EN 1329-1

Toleràncies:

- Diàmetre exterior:
 - 32-40-50-63: 0 a 0,2mm.
 - 75-80-82-90-100-110-125: 0 a 0,3mm
 - 140-160-180: 0 a 0,4mm
 - 200-250: 0 a 0,5mm
 - 350: 0 a 0,6mm
- Gruix parets:
 - àrea d'aplicació B
 - 32-40-50-63-75-80-82-90-100: 3 a 3,5mm
 - 110-125-140-160: 3,2 a 3,8mm
 - 180: 3,6 a 4,2mm
 - 200: 3,9 a 4,5mm
 - 250: 4,9 a 5,6mm
 - 315: 6,2 a 7,1mm
 - àrea d'aplicació BD
 - 75- 80-82-90-100: 3 a 3,5mm
 - 110-125: 3,2 a 3,8mm
 - 140: 3,5 a 4,1 mm
 - 160: 4,0 a 4,6 mm
 - 180: 4,4 a 5,0 mm
 - 200: 4,9 a 5,6 mm
 - 250: 6,2 a 7,1 mm
 - 315: 7,7 a 8,7 mm

TUBS DE PVC-U DE PARET ESTRUCTURADA:

Han d'estar formats per una capa interna i altre externa, llises, de PVC-U, compacte, entre

| | | | |
|---|---|--------------------|---------------------|
| CSV (Codi de verificació Segura) | IV7C27LIFY75Z6BPA76WERKU4Y | Data i hora | 15/03/2022 14:47:26 |
| Normativa | Aquest document incorpora signatura electrònica reconeguda d'acord amb la llei 59/2003, 19 de desembre, de signatura electrònica | | |
| Signat per | MARISOL CARRILLO MUÑOZ (CAP SERVEI D'EQUIPAMENTS MUNICIPALS) | | |
| Signat per | GREGORIO MOYA ROMERA (ARQUITECTE/A) | | |
| URL de verificació | https://seu.mataro.cat/verifirma/code/IV7C27LIFY75Z6BPA76WERKU4Y | Pàgina | 149/272 |



les que s'ha introduït material de PVC-U escumat o nervis de PVC-U compacte, d'acord amb els requisits indicats en la normativa UNE-EN 1453-1.

Només es poden utilitzar per a muntatge a l'interior dels edificis, àrea d'aplicació B
Toleràncies:

- Diàmetre exterior:
 - 32-40-50-63: 0 a 0,2mm.
 - 75-80-82-90-100-110-125: 0 a 0,3mm
 - 140-160-180: 0 a 0,4mm
 - 200-250: 0 a 0,5mm
 - 350: 0 a 0,6mm
- Gruix total de la paret:
 - 32-40-50-63-75-80-82-90-100: 3 a 3,5mm
 - 110-125-140-160: 3,2 a 3,8mm
 - 180: 3,6 a 4,2mm
 - 200: 3,9 a 4,5mm
 - 250: 4,9 a 5,6mm
 - 315: 6,2 a 7,1mm

2.- CONDICIONS DE SUBMINISTRAMENT I EMMAGATZEMATGE

Subministrament: Protegit de manera que no s'alterin les seves característiques.

Emmagatzematge: Assentats horitzontalment sobre superfícies planes.

3.- UNITAT I CRITERI D'AMIDAMENT

Unitat d'amidament: la indicada a la descripció de l'element

Criteri d'amidament: quantitat necessària subministrada a l'obra

4.- NORMATIVA DE COMPLIMENT OBLIGATORI

TUBS DE PVC-U DE PARET MASSISSA:

UNE-EN 1329-1:1999 Sistemas de canalización en materiales plásticos para evacuación de aguas residuales (a baja y a alta temperatura) en el interior de la estructura de los edificios.

Poli(cloruro de vinilo) no plastificado (PVC-U). Parte 1: Especificaciones para tubos, accesorios y el sistema.

TUBS DE PVC-U DE PARET ESTRUCTURADA:

UNE-EN 1453-1:2000 Sistemas de canalización en materiales plásticos con tubos de pared estructurada para evacuación de aguas residuales (a baja y a alta temperatura) en el interior de la estructura de los edificios. Poli(cloruro de vinilo) no plastificado (PVC-U). Parte 1: Requisitos para los tubos y el sistema.

5.- CONDICIONS DE CONTROL DE RECEPCIÓ

CONDICIONS DE MARCATGE I CONTROL DE LA DOCUMENTACIÓ:

Els tubs han d'anar marcats segons la normativa corresponent a interval d'1 m. El marcatge ha de ser llegible després de l'emmagatzematge, exposició a la intempèrie, instal·lació i posada a l'obra del tub.

El marcatge no ha de produir defectes al tub (fissures, disminució del gruix mínim de les parets, etc.).

El marcatge ha de contenir com a mínim la següent informació:

- Número de la norma (si en té d'obligat compliment)
- Nom del fabricant i/o marca comercial
- Diàmetre nominal
- Gruix mínim de paret
- Material
- Codi de l'àrea d'aplicació
- Rigidesa anular nominal (només per als tubs BD)
- Informació del fabricant: any i mes de fabricació i identificador del lloc de fabricació
- Prestacions en clima fred

OPERACIONS DE CONTROL:

Les tasques de control a realitzar són les següents:

- Sol·licitar del fabricant els certificats de les característiques tècniques dels materials escollits (si s'escau)
- Control de la documentació tècnica subministrada.
- Control d'identificació dels materials, verificant que les seves característiques i dimensionament s'adequa al projecte
- Control de recepció dels materials i lloc d'emplaçament.

CRITERIS DE PRESA DE MOSTRES:

Els controls s'han de realitzar segons les instruccions de la DF i els criteris indicats a les

| | | | |
|----------------------------------|---|-------------|---------------------|
| CSV (Codi de verificació Segura) | IV7C27LIFY75Z6BPA76WERKU4Y | Data i hora | 15/03/2022 14:47:26 |
| Normativa | Aquest document incorpora signatura electrònica reconeguda d'acord amb la llei 59/2003, 19 de desembre, de signatura electrònica | | |
| Signat per | MARISOL CARRILLO MUÑOZ (CAP SERVEI D'EQUIPAMENTS MUNICIPALS) | | |
| Signat per | GREGORIO MOYA ROMERA (ARQUITECTE/A) | | |
| URL de verificació | https://seu.mataro.cat/verifirma/code/IV7C27LIFY75Z6BPA76WERKU4Y | Pàgina | 150/272 |



normes de procediment corresponents.

INTERPRETACIÓ DE RESULTATS I ACTUACIONS EN CAS D'INCOMPLIMENT:

Segons criteri de la DF, podrà ser acceptat o rebutjat tot o part del material de la partida.

BD - MATERIALS PER A EVACUACIÓ, CANALITZACIÓ I VENTILACIÓ ESTÀTICA

BDW - ACCESSORIS GENÈRICS PER A DESGUASSOS, BAIXANTS I COL·LECTORS

BDW3-- ACCESSORI I ELEMENTS DE MUNTATGE PER A TUB DE PVC

0.- ELEMENTS QUE CONTEMPLA EL PLEC

BDW3-FFAO,BDW3-FFAJ.

Plec de condicions

1.- DEFINICIÓ I CONDICIONS DELS ELEMENTS

Conjunt d'accessoris (colzes, derivacions, reduccions, etc.) i d'elements especials (materials per a la unió entre tubs o entre tubs i accessoris) per a desguassos i baixants.

S'han considerat els elements següents:

- Accessoris i elements especials per a tubs de PVC-U de paret massissa
- Accessoris i elements especials per a tubs de PVC-U de paret estructurada
- Elements especials per a baixants de fosa grisa
- Elements especials per a baixants de planxa galvanitzada amb unió plegada

CARACTERÍSTIQUES GENERALS:

El material, la seva qualitat i les característiques físiques, mecàniques i dimensionals, han de ser compatibles amb les del tub, i no han de fer disminuir les d'aquest en cap de les seves aplicacions.

2.- CONDICIONS DE SUBMINISTRAMENT I EMMAGATZEMATGE

Subministrament: A l'albarà de lliurament han de constar les característiques d'identificació següents:

- Material
- Tipus
- Diàmetres

Emmagatzematge: En llocs protegits contra els impactes, la pluja, les humitats i dels raigs del sol.

3.- UNITAT I CRITERI D'AMIDAMENT

Unitat composta pel conjunt de peces necessàries per a muntar 1 m de tub.

4.- NORMATIVA DE COMPLIMENT OBLIGATORI

PVC-U PARET ESTRUCTURADA:

* UNE-EN 1453-1:2000 Sistemas de canalización en materiales plásticos con tubos de pared estructurada para evacuación de aguas residuales (a baja y a alta temperatura) en el interior de la estructura de los edificios. Poli(cloruro de vinilo) no plastificado (PVC-U). Parte 1: Requisitos para los tubos y el sistema.

PVC-U DE PARET MASSISSA:

* UNE-EN 1329-1:1999 Sistemas de canalización en materiales plásticos para evacuación de aguas residuales (a baja y a alta temperatura) en el interior de la estructura de los edificios. Poli(cloruro de vinilo) no plastificado (PVC-U). Parte 1: Especificaciones para tubos, accesorios y el sistema.

* UNE-EN 1401-1:1998 Sistemas de canalización en materiales plásticos para saneamiento enterrado sin presión. Poli(cloruro de vinilo) no plastificado (PVC-U). Parte 1:

Especificaciones para tubos, accesorios y el sistema.

* UNE-EN 1456-1:2002 Sistemas de canalización en materiales plásticos para saneamiento enterrado o aéreo con presión. Poli(cloruro de vinilo) no plastificado (PVC-U). Parte 1:

Especificaciones para tubos, accesorios y el sistema.

* UNE-EN 1456-1:2002 Sistemas de canalización en materiales plásticos para saneamiento enterrado o aéreo con presión. Poli(cloruro de vinilo) no plastificado (PVC-U). Parte 1:

| | | | |
|----------------------------------|--|-------------|---------------------|
| CSV (Codi de verificació Segura) | IV7C27LIFY75Z6BPA76WERKU4Y | Data i hora | 15/03/2022 14:47:26 |
| Normativa | Aquest document incorpora signatura electrònica reconeguda d'acord amb la llei 59/2003, 19 de desembre, de signatura electrònica | | |
| Signat per | MARISOL CARRILLO MUÑOZ (CAP SERVEI D'EQUIPAMENTS MUNICIPALS) | | |
| Signat per | GREGORIO MOYA ROMERA (ARQUITECTE/A) | | |
| URL de verificació | https://seu.mataro.cat/verifirma/code/IV7C27LIFY75Z6BPA76WERKU4Y | Pàgina | 151/272 |



Especificaciones para tubos, accesorios y el sistema.
FOSA GRISA, PLANXA GALVANITZADA I PLOM:
No hi ha normativa de compliment obligatori.

B0 - MATERIALS BÀSICS

B0B - ACER I METALL EN PERFILS O BARRES

B0B5 - ACER INOXIDABLE EN BARRES ELABORAT EN OBRA

0.- ELEMENTS QUE CONTEMPLA EL PLEC

B0B5-16I3.

Plec de condicions

1.- DEFINICIÓ I CONDICIONS DELS ELEMENTS

Barres o conjunts de barres muntades, tallades i conformades, per a elements de formigó armat, elaborades a l'obra.

CARACTERÍSTIQUES GENERALS:

No es pot utilitzar cap acer que tingui picadures o un nivell d'oxidació que pugui afectar a les seves condicions d'adherència. La secció afectada ha de ser $\leq 1\%$ de la secció inicial. El tallat de barres o filferros s'ha d'ajustar a l'especificat en la DT del projecte. El procés de tall no ha d'alterar les característiques geomètriques o mecàniques dels productes utilitzats.

El diàmetre interior del doblegament de les barres ha de complir:

- Ganxos, patilles i ganxos en U:
 - Diàmetres < 20 mm: $\geq 4 D$
 - Diàmetres ≥ 20 mm: $\geq 7 D$

El diàmetre mínim de doblegament de les barres ha de ser tal que no produeixi compressions excessives en el formigó en la zona de curvatura ni trencaments en la barra.

| Tipus acer | Barres doblegades o corbades | |
|------------|------------------------------|-------------|
| | D ≤ 25 mm | D > 25 mm |
| B 400 | 10 D | 12 D |
| B 500 | 12 D | 14 D |

Els cercols o estreps han de seguir les mateixes prescripcions que les barres corrugades.

En els cercols o estreps, s'admeten diàmetres de doblegament inferiors per als diàmetres ≤ 12 mm, que han de complir:

- No han d'aparèixer principis de fissuració.
- Diàmetre de doblegament: $\geq 3 D$, ≥ 3 cm

L'acer redreçat no ha de tenir una variació significativa en les seves propietats, s'admeten variacions dins dels límits següents:

- Deformació sota càrrega màxima: $\leq 2,5\%$
- Alçària de la corruga:
 - Diàmetres ≤ 20 mm: $\leq 0,05$ mm
 - Diàmetres > 20 mm: $\leq 0,10$ mm

En cap cas, després de la manipulació, ha d'aparèixer principis de fissuració en els elements. Toleràncies:

- Llargària en barres tallades o doblegades:
 - L ≤ 6000 mm: - 20 mm, + 50 mm
 - L > 6000 mm: - 30 mm, + 50 mm

(on L es la llargària recta de les barres)

- Llargària en estreps o cercols:
 - Diàmetres ≤ 25 mm: ± 16 mm
 - Diàmetres > 25 mm: - 24 mm, + 20 mm

(on la llargària es la del rectangle que circumscriu l'element)

- Diferència entre llargàries dels costats paral·lels de l'element: ≤ 10 mm
- Angle de doblegat de ganxos, patilles, ganxos en U i altres barres corbades: $\pm 5^\circ$

| | | | |
|----------------------------------|---|-------------|---------------------|
| CSV (Codi de verificació Segura) | IV7C27LIFY75Z6BPA76WERKU4Y | Data i hora | 15/03/2022 14:47:26 |
| Normativa | Aquest document incorpora signatura electrònica reconeguda d'acord amb la llei 59/2003, 19 de desembre, de signatura electrònica | | |
| Signat per | MARISOL CARRILLO MUÑOZ (CAP SERVEI D'EQUIPAMENTS MUNICIPALS) | | |
| Signat per | GREGORIO MOYA ROMERA (ARQUITECTE/A) | | |
| URL de verificació | https://seu.mataro.cat/verifirma/code/IV7C27LIFY75Z6BPA76WERKU4Y | Pàgina | 152/272 |



2.- CONDICIONS DE SUBMINISTRAMENT I EMMAGATZEMATGE

La DF ha d'aprovar els plànols d'especejament de l'armadura, elaborats per la instal·lació de ferralla.

El doblegat de les armadures s'ha de fer a temperatura ambient, mitjançant doblegadores mecàniques i a velocitat constant, amb l'ajut de mandrí, de manera que es garanteixi una curvatura constant en tota la zona.

Si es necessari fer desdobleaments, s'han de realitzar de manera que no es produeixi fissures o trencaments en les barres. En cas de desdobleament d'armadures en calent, s'ha de prendre les precaucions necessàries per a no malmetre el formigó amb les altes temperatures. Les barres que s'han de doblegar, han d'anar envoltades de cercols o estreps en la zona del colze.

El redreçat de l'acer subministrat en rotlle, s'ha de fer amb maquinària específica que compleixi l'especificat en l'article 69.2.2 de l'EHE-08.

El tallat de barres o filferros s'ha de realitzar per mitjans manuals (cisalla, etc.) o maquinària específica de tall automàtic.

No s'han d'adreçar els colzes excepte si es pot verificar que es realitza sense danys.

No s'han de doblegar un nombre elevat de barres en la mateixa secció d'una peça.

3.- UNITAT I CRITERI D'AMIDAMENT

kg de pes necessari elaborat a l'obra, calculat amb el pes unitari teòric o qualsevol altre expressament acceptat per la DF.

Aquest criteri inclou les pèrdues de material com a conseqüència de les operacions específiques d'aquests treballs, com ara retalls i lligaments.

4.- NORMATIVA DE COMPLIMENT OBLIGATORI

Real Decreto 1247/2008, de 18 de julio, por el que se aprueba la Instrucción de Hormigón Estructural (EHE-08).

| | | | |
|---|---|--------------------|---------------------|
| CSV (Codi de verificació Segura) | IV7C27LIFY75Z6BPA76WERKU4Y | Data i hora | 15/03/2022 14:47:26 |
| Normativa | Aquest document incorpora signatura electrònica reconeguda d'acord amb la llei 59/2003, 19 de desembre, de signatura electrònica | | |
| Signat per | MARISOL CARRILLO MUÑOZ (CAP SERVEI D'EQUIPAMENTS MUNICIPALS) | | |
| Signat per | GREGORIO MOYA ROMERA (ARQUITECTE/A) | | |
| URL de verificació | https://seu.mataro.cat/verifirma/code/IV7C27LIFY75Z6BPA76WERKU4Y | Pàgina | 153/272 |



D - ELEMENTS COMPOSTOS**D0 - ELEMENTS COMPOSTOS BÀSICS****D07 - MORTERS I PASTES****D07A - FORMIGONS CEL·LULARS**

1.- DEFINICIÓ I CARACTERÍSTIQUES DELS ELEMENTS

Mescla de ciment, aigua i additiu escumant.

CARACTERÍSTIQUES GENERALS:

L'additiu utilitzat ha de ser compatible amb el ciment i no ha d'afectar-ne l'adormiment ni l'enduriment.

Ha de tenir un contingut entre 250 i 350 kg/m³ de ciment portland. Un cop aplicat ha de complir les condicions següents:

- Densitat: 300 - 400 kg/m³
- Resistència a la compressió: $\geq 0,4$ N/mm²
- Conductivitat tèrmica: $\leq 0,09$ W/m K

2.- CONDICIONS D'EXECUCIÓ I D'UTILITZACIÓ

Per a l'elaboració i la utilització de formigons cel·lulars, la temperatura ambient ha d'estar entre 5°C i 40°C.

S'ha d'elaborar a l'obra i s'ha de col·locar de manera contínua.

3.- UNITAT I CRITERIS D'AMIDAMENT

m³ de volum necessari elaborat a l'obra.

4.- NORMATIVA DE COMPLIMENT OBLIGATORI

No hi ha normativa de compliment obligatori.

5.- CONDICIONS DE CONTROL D'EXECUCIÓ

OPERACIONS DE CONTROL:

Les tasques de control a realitzar són les següents:

- Control de recepció dels components (ciment i additiu), amb comprovació dels certificats de qualitat del subministrador, d'acord a les condicions del plec.
- Control del consum de ciment.
- Abans del inici de l'obra, i amb freqüència setmanal durant la seva execució, es comprovarà la densitat del formigó cel·lular (UNE EN 12350-6)
- Abans del inici de l'obra es comprovarà la conductivitat tèrmica del formigó cel·lular a utilitzar (UNE 92201)

CRITERIS DE PRESA DE MOSTRES:

Els controls s'han de realitzar segons les instruccions de la DF i la norma EHE.

INTERPRETACIÓ DE RESULTATS I ACTUACIONS EN CAS D'INCOMPLIMENT:

Els components per a la fabricació del formigó cel·lular compliran les condicions exigides en els àmbits de control específics. En particular, no s'acceptaran ciments que no estiguin certificats segons la RC-08 o additius sense certificat de qualitat del subministrador.

Els valor de resistència a compressió, densitat i conductivitat tèrmica obtinguts han de correspondre a les especificacions de projecte.

| | | | |
|----------------------------------|---|-------------|---------------------|
| CSV (Codi de verificació Segura) | IV7C27LIFY75Z6BPA76WERKU4Y | Data i hora | 15/03/2022 14:47:26 |
| Normativa | Aquest document incorpora signatura electrònica reconeguda d'acord amb la llei 59/2003, 19 de desembre, de signatura electrònica | | |
| Signat per | MARISOL CARRILLO MUÑOZ (CAP SERVEI D'EQUIPAMENTS MUNICIPALS) | | |
| Signat per | GREGORIO MOYA ROMERA (ARQUITECTE/A) | | |
| URL de verificació | https://seu.mataro.cat/verifirma/code/IV7C27LIFY75Z6BPA76WERKU4Y | Pàgina | 154/272 |



1 - CONJUNTS DE PARTIDES D'EDIFICACIÓ**15 - COBERTES****151 - COBERTES PLANES****1512 - COBERTES PLANES NO TRANSITABLES**

1.- DEFINICIÓ I CONDICIONS DE LES PARTIDES D'OBRA EXECUTADES

Formació de coberta plana no transitable amb capa de protecció granular.
S'han considerat els tipus següents:

- Coberta invertida:
 - Formació de pendents
 - Capa separadora en sistema d'impermeabilització no adherit
 - Sistema d'impermeabilització amb làmines
 - Aïllament tèrmic
 - Capa separadora antipunxonament i filtrant
 - Capa de protecció de palet de riera
- Coberta convencional amb pendents d'argila expandida:
 - Barrera de vapor
 - Formació de pendents i aïllament tèrmic
 - Capa de protecció de morter
 - Capa separadora en sistema d'impermeabilització no adherit
 - Sistema d'impermeabilització amb làmines
 - Capa separadora antipunxonament
 - Capa de protecció amb formigó lleuger d'argila expandida
- Coberta convencional amb pendents de formigó:
 - Formació de pendents
 - Barrera de vapor
 - Aïllament tèrmic
 - Capa separadora en sistema d'impermeabilització no adherit
 - Sistema d'impermeabilització amb làmines
 - Capa separadora antipunxonament
 - Capa de protecció de palet de riera

S'ha considerat la impermeabilització amb els següents tipus de membrana:

- Membrana amb làmina de PVC
- Membrana amb làmina bituminosa
- Membrana amb làmina elastomèrica

L'execució de la unitat d'obra inclou les operacions següents:

- Coberta invertida:
 - Formació de pendents
 - Col·locació del geotèxtil, com a capa separadora
 - Col·locació de la membrana impermeabilitzant
 - Col·locació de les plaques d'aïllament
 - Col·locació del geotèxtil, com a capa antipunxonament
 - Execució de la capa de protecció de palet de riera
- Coberta convencional amb pendents d'argila expandida:
 - Estesa de la barrera de vapor
 - Abocada i formació de la capa de pendents amb argila expandida en sec
 - Execució de la capa de protecció de morter, amb acabat remolinat
 - Estesa del geotèxtil, com a capa separadora
 - Col·locació de la membrana impermeabilitzant
 - Col·locació del geotèxtil, com a capa antipunxonament
 - Execució de la capa de protecció amb formigó lleuger d'argila expandida
- Coberta convencional amb pendents de formigó:
 - Abocada i formació de la capa de pendents amb formigó amb acabat remolinat
 - Estesa de la barrera de vapor
 - Col·locació de les plaques d'aïllament
 - Estesa del geotèxtil, com a capa separadora
 - Execució de la membrana impermeabilitzant
 - Col·locació del geotèxtil, com a capa antipunxonament
 - Execució de la capa de protecció de palet de riera

CONDICIONS GENERALS:

La coberta ha de ser estanca a l'aigua de pluja i ha d'evitar l'aparició d'humitat de condensacions.

Ha de tenir la forma i el pendent indicades en la Documentació Tècnica o en el seu defecte, les indicades per la DF.

El pendent ha de ser l'adequat per conduir l'aigua cap els elements d'evacuació.

| | | | |
|---|---|--------------------|---------------------|
| CSV (Codi de verificació Segura) | IV7C27LIFY75Z6BPA76WERKU4Y | Data i hora | 15/03/2022 14:47:26 |
| Normativa | Aquest document incorpora signatura electrònica reconeguda d'acord amb la llei 59/2003, 19 de desembre, de signatura electrònica | | |
| Signat per | MARISOL CARRILLO MUÑOZ (CAP SERVEI D'EQUIPAMENTS MUNICIPALS) | | |
| Signat per | GREGORIO MOYA ROMERA (ARQUITECTE/A) | | |
| URL de verificació | https://seu.mataro.cat/verifirma/code/IV7C27LIFY75Z6BPA76WERKU4Y | Pàgina | 155/272 |



La superfície d'acabat ha de ser plana i no transitable.
L'accés a la coberta serà només a efectes de conservació i manteniment.
La barrera de vapor ha de quedar col·locada immediatament sota l'aïllament.
La barrera de vapor ha de quedar col·locada sota el fons i els laterals de la capa d'aïllament.
Cal garantir que tots els components que formen el sistema i que han d'estar en contacte, son químicament compatibles, en cas contrari, cal interposar entre ells una capa separadora.
S'han de respectar les sortides d'aigua previstes a la coberta. Han d'estar connectades als baixants i protegides amb un morrió amb reixa.
La coberta ha de tenir junts de dilatació que han d'afectar a les diferents capes, a partir de l'element que serveix de suport.
S'han de respectar els junts estructurals i de dilatació del suport.
El junt ha de quedar ple en tota la seva dimensió, de material elàstic. Aquest material ha de garantir la separació entre els elements d'obra entre els quals s'intercala.
Els junts de dilatació han de quedar situats en:
- Encontre amb parament vertical
- Junt estructural
Les vores del junt han de ser aixamfranades amb un angle de 45°.
Pendent: $\geq 1\%$; $\leq 5\%$
Separació entre junts de dilatació: ≤ 15 m
Amplària del junt: ≥ 3 cm
FORMACIÓ DE PENDENTS:
Ha de tenir una cohesió i estabilitat suficients davant les sol·licitacions mecàniques i tèrmiques i la seva constitució ha de ser l'adequada per tal de rebre la resta de components de la coberta. Quan el material constitutiu no tingui la resistència i cohesió necessàries per a les sol·licitacions mecàniques de la posada en obra, ha de quedar reforçat amb una capa de morter del gruix necessari per a aquest fi.
Si es suport de la capa d'impermeabilització, el material constitutiu ha de ser compatible amb el material impermeabilitzant i amb el sistema d'unió de la capa d'impermeabilització, en cas contrari cal interposar una capa separadora.
CAPA DE PROTECCIÓ DE MORTER DE CIMENT:
Ha de quedar ben adherit al suport.
Ha de tenir el gruix previst. Ha de ser plana i llisa.
Hi ha d'haver junts de dilatació de tot el gruix de la capa, que han de coincidir amb els del suport.
CAPA D'IMPERMEABILITZACIÓ:
El conjunt de la membrana ha de cobrir tota la superfície per impermeabilitzar.
L'aplicació, col·locació i fixació, en el seu cas, ha de complir les condicions específiques per a cada tipus de material.
Si s'utilitza un sistema no adherit, la coberta s'ha de protegir amb una capa de protecció pesada.
En el sistema d'impermeabilització no adherit, la membrana no ha de quedar adherida al suport, excepte en el perímetre i al voltant de tots els elements que la traspassin.
En els punts singulars, cal respectar les condicions de disposició de bandes de reforç i d'acabament, les de continuïtat o discontinuïtat, relatives al sistema d'impermeabilització que s'utilitzi.
Els acords de la membrana amb els paraments verticals han de ser aixamfranats o corbats.
La impermeabilització ha de cavalcar sobre el parament vertical, per sobre de la protecció de la coberta.
L'acabament superior de la impermeabilització ha d'impedir la filtració de l'aigua de pluja, en el parament.
La forma de l'acabament superior ha de complir l'especificat en l'apartat 2.4.4.1.2 del DB HS 1.
La impermeabilització ha de cavalcar per damunt de les ales de la bonera o de la canal.
La unió de la impermeabilització amb la bonera o la canal ha de ser estanca.
La impermeabilització ha de ser contínua en els junts de dilatació.
Cavalcament de la impermeabilització sobre el parament vertical: ≥ 20 cm
Cavalcament de la impermeabilització en els elements de desgüàs: ≥ 10 cm
CAPA SEPARADORA:
La capa separadora per a evitar l'adherència entre capes, en el sistema d'impermeabilització no adherit, ha de quedar col·locada immediatament a sota de la membrana impermeabilitzant, excepte en els punts a on aquesta hagi d'anar adherida (perímetre, elements que traspassin la coberta, etc.).
La capa separadora com a protecció de la impermeabilització, quan aquesta te poca resistència al punxonament, ha d'evitar el contacte de la capa de protecció amb la impermeabilització en tota la superfície transitable de la coberta.
La capa separadora com a protecció de l'aïllament ha d'evitar el contacte de la capa de protecció amb l'aïllament en tota la superfície transitable de la coberta.
No ha de quedar adherida al suport en cap punt.
Ha de garantir la no adherència entre els components del sistema entre els que s'intercala.
Ha de ser imputrescible i compatible amb els materials amb què hagi d'estar en contacte.
AÏLLAMENT TÈRMIC:
El material constitutiu de l'aïllament tèrmic ha de tenir una cohesió i estabilitat suficient

| | | | |
|---|---|--------------------|---------------------|
| CSV (Codi de verificació Segura) | IV7C27LIFY75Z6BPA76WERKU4Y | Data i hora | 15/03/2022 14:47:26 |
| Normativa | Aquest document incorpora signatura electrònica reconeguda d'acord amb la llei 59/2003, 19 de desembre, de signatura electrònica | | |
| Signat per | MARISOL CARRILLO MUÑOZ (CAP SERVEI D'EQUIPAMENTS MUNICIPALS) | | |
| Signat per | GREGORIO MOYA ROMERA (ARQUITECTE/A) | | |
| URL de verificació | https://seu.mataro.cat/verifirma/code/IV7C27LIFY75Z6BPA76WERKU4Y | Pàgina | 156/272 |



per tal de proporcionar al sistema la solidesa necessària davant les sol·licitacions mecàniques

Si l'aïllament tèrmic es col·loca per sobre de la capa d'impermeabilització i ha de quedar exposat al contacte amb l'aigua, ha de tenir unes característiques adequades per a aquesta situació.

Quan l'aïllament es col·loca sota la capa d'impermeabilització i el material no té les propietats adequades per a quedar exposat a l'acció de l'aigua, no ha de quedar sense protecció impermeable en cap punt.

L'aïllament ha de quedar col·locat sobre el suport sense adherir.

Ha de ser continu i ha de cobrir tota la superfície per aïllar, sense que es produeixin ponts tèrmics.

CAPA DE PROTECCIÓ:

Ha de servir de protecció a la capa d'impermeabilització, en el tipus de coberta convencional, per tal d'evitar l'acció de les radiacions ultraviolades i l'impacte tèrmic directe del sol.

Ha de facilitar l'evacuació de l'aigua cap als punts de desgüàs.

La capa de grava ha de tenir un gruix uniforme, sense interrupcions ni discontinuïtats.

La grava o palet de riera ha d'estar net, sense terra i ha de ser de canto arrodonit.

Gruix de la capa: ≥ 5 cm

Toleràncies d'execució:

- Gruix de la capa: ± 10 mm

2.- CONDICIONS DEL PROCÉS D'EXECUCIÓ

El suport ha d'estar net, sense irregularitats.

No s'ha de treballar amb pluja intensa, neu o vent superior a 50 km/h. En aquests supòsits, s'ha d'assegurar l'estabilitat de coberta feta.

Abans de col·locar la làmina, han d'estar col·locades les bases de les boneres, i aquestes han d'estar connectades als baixants.

Els components de la coberta s'han d'aplicar en unes condicions ambientals que estiguin dins dels marges prescrits en les corresponents especificacions d'aplicació.

L'ordre d'execució de les feines ha de ser l'indicat en el primer apartat, on s'enumeren les operacions incloses a la unitat d'obra.

Cadascuna de les operacions que configuren la unitat d'obra ha de complir el seu plec de condicions.

Després d'executar cadascuna de les operacions que configuren la unitat d'obra, i abans de fer una operació que ocultí el resultat d'aquesta, s'ha de permetre que la DF verifiqui que es compleix el plec de condicions de l'operació.

Quan s'han d'interrompre els treballs, s'han de protegir els elements de la coberta que ja estan col·locats.

En els materials lleugers, cal prendre les mesures necessàries, per a que el vent ni d'altres accions els desplacin.

3.- UNITAT I CRITERIS D'AMIDAMENT

m² de superfície amidada segons les especificacions de la DT.

Amb deducció de la superfície corresponent a obertures, d'acord amb els criteris següents:

- Obertures ≤ 1 m²: No es dedueixen
- Obertures > 1 m²: Es dedueix el 100%

No inclou la realització d'elements especials com ara els minvells, els aiguafons, etc.

4.- NORMATIVA DE COMPLIMENT OBLIGATORI

Real Decreto 314/2006, de 17 de marzo, por el que se aprueba el Código Técnico de la Edificación Parte 2. Documento Básico de Salubridad DB-HS.

IMPERMABILITZACIÓ AMB MEMBRANA DE PVC:

* UNE 104416:2001 Materiales sintéticos. Sistemas de impermeabilización de cubiertas realizados con membranas impermeabilizantes formadas con láminas de poli(cloruro de vinilo) plastificado. Instrucciones, control, utilización y mantenimiento.

IMPERMABILITZACIÓ AMB MEMBRANA BITUMINOSA:

* UNE 104402:1996 Sistemas para la impermeabilización de cubiertas con materiales bituminosos y bituminosos modificados.

* UNE 104400-3:1999 Instrucciones para la puesta en obra de sistemas de impermeabilización con membranas asfálticas para la impermeabilización y rehabilitación de cubiertas. Control, utilización y mantenimiento.

1A - TANCAMENTS I DIVISIÓRIES PRACTICABLES

| | | | |
|----------------------------------|---|-------------|---------------------|
| CSV (Codi de verificació Segura) | IV7C27LIFY75Z6BPA76WERKU4Y | Data i hora | 15/03/2022 14:47:26 |
| Normativa | Aquest document incorpora signatura electrònica reconeguda d'acord amb la llei 59/2003, 19 de desembre, de signatura electrònica | | |
| Signat per | MARISOL CARRILLO MUÑOZ (CAP SERVEI D'EQUIPAMENTS MUNICIPALS) | | |
| Signat per | GREGORIO MOYA ROMERA (ARQUITECTE/A) | | |
| URL de verificació | https://seu.mataro.cat/verifirma/code/IV7C27LIFY75Z6BPA76WERKU4Y | Pàgina | 157/272 |



1A1 - TANCAMENTS EXTERIORS PRACTICABLES**0.- ELEMENTS QUE CONTEMPLA EL PLEC****1A1EBAFT,1A1EBAFR.****1.- DEFINICIÓ I CONDICIONS DE LES PARTIDES D'OBRA EXECUTADES**

Tancaments exteriors amb perfil·leria d'alumini galvanitzat o lacat, muntats sobre bastiment de base d'acer galvanitzat, amb l'envidrament col·locat i la persiana i els seus mecanismes, si es el cas.

Es consideren incloses dins d'aquesta unitat d'obra les operacions següents:

- Muntatge del bastiment de base a la vegada que es fa la paret de tancament
- Muntatge del bastiment d'alumini i segellat del junt amb l'obra
- Col·locació de les fulles de la finestra, i muntatge dels perfils d'estanqueïtat al bastiment i les fulles
- Col·locació de les guies de persiana i el torn de la mateixa, si es el cas
- Col·locació dels vidres i segellat dels mateixos
- Col·locació de la persiana amb els seus mecanismes d'accionament, si es el cas
- Muntatge de les tapetes i remats, i la tapa de persiana, si es el cas

CONDICIONS GENERALS:

La finestra ha de tenir la forma, dimensions, tipus de perfils i tipus d'envidrament indicats a la DT.

Els diferents elements que conformen la unitat d'obra han de quedar en la posició prevista a la DT o en el seu defecte, en la indicada per la DF.

El conjunt ha de ser estable i resistent.

Una vegada col·locada la finestra o balconera ha de mantenir els valors de permeabilitat a l'aire, estanquïtat a l'aigua i resistència al vent indicats a la DT.

Les fulles de la finestra o balconera han d'obrir i tancar correctament, sense necessitat de forçar la seva posició.

Si la finestra o balconera té persiana, aquesta ha de fer tot el seu recorregut sense traves, amb totes les lames en posició horitzontal.

Ha de ser possible deixar la persiana fixa en qualsevol punt del seu recorregut.

Toleràncies d'execució:

- Replanteig: ± 10 mm
- Nivell previst: ± 5 mm
- Horitzontalitat: ± 1 mm/m
- Aplomat: ± 2 mm/m
- Pla previst del bastiment respecte de la paret: ± 2 mm

2.- CONDICIONS DEL PROCÉS D'EXECUCIÓ

S'han d'aturar els treballs quan la velocitat del vent sigui superior a 50 km/h, plougi o les temperatures no es trobin dintre dels límits de 5°C i 40°C. Si un cop realitzats els treballs es donen aquestes condicions, s'han de revisar i assegurar les parts fetes.

L'ordre d'execució de les feines ha de ser l'indicat en el primer apartat, on s'enumeren les operacions incloses a la unitat d'obra.

Cadascuna de les operacions que configuren la unitat d'obra ha de complir el seu plec de condicions.

Després d'executar cadascuna de les operacions que configuren la unitat d'obra, i abans de fer una operació que ocultï el resultat d'aquesta, s'ha de permetre que la DF verifiqui que es compleix el plec de condicions de l'operació.

3.- UNITAT I CRITERIS D'AMIDAMENT

m2 de superfície corresponent al buit d'obra, executada segons les especificacions de la DT.

4.- NORMATIVA DE COMPLIMENT OBLIGATORI

No hi ha normativa de compliment obligatori.

| | | | |
|---|---|--------------------|---------------------|
| CSV (Codi de verificació Segura) | IV7C27LIFY75Z6BPA76WERKU4Y | Data i hora | 15/03/2022 14:47:26 |
| Normativa | Aquest document incorpora signatura electrònica reconeguda d'acord amb la llei 59/2003, 19 de desembre, de signatura electrònica | | |
| Signat per | MARISOL CARRILLO MUÑOZ (CAP SERVEI D'EQUIPAMENTS MUNICIPALS) | | |
| Signat per | GREGORIO MOYA ROMERA (ARQUITECTE/A) | | |
| URL de verificació | https://seu.mataro.cat/verifirma/code/IV7C27LIFY75Z6BPA76WERKU4Y | Pàgina | 158/272 |



E - PARTIDES D'OBRA D'EDIFICACIÓ**E5 - COBERTES****E51 - TERRATS****E511 - ACABATS DE TERRATS**

1.- DEFINICIÓ I CONDICIONS DE LES PARTIDES D'OBRA EXECUTADES

Formació de capa d'acabat per a terrats de diferents materials.

S'han considerat els tipus següents:

Acabat amb paviment flotant:

- Acabat amb peces prefabricades de formigó alleugerit i filtrant amb base de poliestirè expandit, col·locat sense adherir.

Acabat amb capa granular:

- Capa de protecció de grava o de palet de riera natural o amb material reciclat de residus de la construcció o demolicions, provenint d'una planta legalment autoritzada per al tractament d'aquests residus

Acabat amb paviment fix:

- Capa de protecció de formigó lleuger d'argila expandida.
- Paviment de rajola ceràmica col·locada amb morter.

L'execució de la unitat d'obra inclou les operacions següents:

Acabat amb peces prefabricades de formigó:

- Replanteig de les peces
- Col·locació de les peces en sec sobre el suport

Capa de protecció amb material granular:

- Replanteig del nivell
- Abocada i estesa del granulat

Capa de protecció amb formigó lleuger:

- Neteja i preparació de la superfície de suport
- Abocat del material i reglejat de la superfície
- Cura i protecció del material

Paviment de rajola ceràmica:

- Replanteig de l'especejament
- Col·locació de les peces fixades amb morter sobre el suport
- Rejuntat dels junts
- Neteja del paviment

CONDICIONS GENERALS:

La capa d'acabat ha de ser resistent a la intempèrie en funció de les condicions ambientals previstes.

Ha de tenir un pes suficient per tal de contrarestar la succió del vent.

El material ha de tenir una forma i dimensions compatibles amb el pendent.

Els junts de dilatació han de coincidir amb els junts de la coberta.

Han de quedar situats en el perímetre exterior i interior de la coberta i en la trobada amb paraments verticals i elements passants.

El junt ha de quedar ple amb un material elàstic.

El segellat del junt, en el seu cas, ha de quedar enrasat amb la capa d'acabat de la coberta.

Amplària del junt: ≥ 3 cm

PAVIMENT FIX:

Hi haurà junts de dilatació que han d'afectar a les peces, al morter i a la capa d'assentament del paviment.

Dimensions màximes de la quadricula entre junts de dilatació:

- Cobertes ventilades: ≤ 5 m
- Cobertes no ventilades: $\leq 7,5$ m

ACABAT AMB PECES PREFABRICADES DE FORMIGÓ:

El paviment ha de quedar pla, formant una quadricula de lloses alineades en les dues direccions, amb el junt sense emmorterar.

Separació entre peces: $\leq 0,2$ cm

Junts perimetrals: ≥ 1 cm

Toleràncies d'execució:

- Planor: ± 5 mm/2 m
- Nivells: ± 10 mm/total
- Alineació de les filades: ≤ 2 mm/m, ≤ 10 mm/total

CAPA DE PROTECCIÓ AMB MATERIAL GRANULAR:

La capa ha de tenir un gruix uniforme, sense interrupcions o discontinuïtats.

Pendent (col·locat en sec): $\leq 5\%$

Toleràncies d'execució:

- Gruix de la capa: ± 10 mm

| | | | |
|----------------------------------|---|-------------|---------------------|
| CSV (Codi de verificació Segura) | IV7C27LIFY75Z6BPA76WERKU4Y | Data i hora | 15/03/2022 14:47:26 |
| Normativa | Aquest document incorpora signatura electrònica reconeguda d'acord amb la llei 59/2003, 19 de desembre, de signatura electrònica | | |
| Signat per | MARISOL CARRILLO MUÑOZ (CAP SERVEI D'EQUIPAMENTS MUNICIPALS) | | |
| Signat per | GREGORIO MOYA ROMERA (ARQUITECTE/A) | | |
| URL de verificació | https://seu.mataro.cat/verifirma/code/IV7C27LIFY75Z6BPA76WERKU4Y | Pàgina | 159/272 |



CAPA DE PROTECCIÓ AMB FORMIGÓ LLEUGER:

La capa ha de tenir un gruix uniforme, sense interrupcions o discontinuïtats.

La superfície d'acabat ha de ser llisa i plana.

Toleràncies d'execució:

- Gruix: - 10 mm
- Nivell: ± 10 mm

PAVIMENT DE RAJOLA CERÀMICA:

El paviment ha de quedar pla en els trams previstos.

Les peces han de quedar col·locades deixant junts entre elles. Aquests han de quedar plens de morter.

Si es fa amb dos gruixos de rajola, aquests han d'anar col·locats a trencajunt. Els junts de la capa superior han de quedar plens de morter.

Separació entre peces: 0,2 - 0,5 cm

Toleràncies d'execució:

- Planor: ± 5 mm/2 m
- Nivells: ± 10 mm/total
- Alineació de les filades: ≤ 5 mm/2 m

2.- CONDICIONS DEL PROCÉS D'EXECUCIÓ**CONDICIONS GENERALS:**

No s'ha de treballar amb pluja intensa, neu o vent superior a 50 km/h. En aquests supòsits, s'ha d'assegurar l'estabilitat de l'equip.

S'han de disposar passadissos i zones de treball amb una capa de protecció d'un material apte per a cobertes transitables amb la finalitat de facilitar el trànsit en la coberta per a realitzar les operacions de manteniment i evitar el deteriorament del sistema.

ACABAT AMB PECES PREFABRICADES DE FORMIGÓ:

Si es treballa sobre làmina asfàltica, la temperatura s'ha de mantenir entre 5°C i 25°C.

El replanteig exigeix l'aprovació de la DF.

CAPA DE PROTECCIÓ AMB MATERIAL GRANULAR:

Abans d'estendre la grava, es netejarà la coberta de restes de formigó, ferralla, fustes i de qualsevol material o runa.

La capa de grava o palet de riera s'estendrà amb rasclat

L'alçària d'abocada ha de ser de menys de 50 cm sobre poliestirè extruït i d'1 m sobre elements de fàbrica.

CAPA DE PROTECCIÓ AMB FORMIGÓ LLEUGER:

S'ha de treballar a una temperatura ambient que oscil·li entre els 5°C i els 40°C i sense pluja. Fora d'aquests límits s'ha de revisar l'obra executada 48 h abans i s'han d'enderrocar i refer les parts afectades.

S'ha d'utilitzar abans que comenci l'adormiment.

Si el suport és absorbent s'ha d'humitejar abans d'abocar el material.

Durant l'aplicació del formigó o morter s'han de protegir els elements de desguàs (canalons, etc.).

Durant l'adormiment s'ha de mantenir humida la superfície del formigó. Aquest procés ha de durar com a mínim:

- 15 dies en temps calorós i sec
- 7 dies en temps humit

No es pot trepitjar la superfície acabada fins al cap de 48 h de l'abocament.

PAVIMENT DE RAJOLA CERÀMICA:

Les peces per col·locar han de tenir la humitat necessària per tal que no absorbeixin l'aigua del morter.

Cal barrejar les peces de caixes diferents per tal d'evitar diferències de tonalitat.

S'han de col·locar a truc de maceta.

No s'ha de trepitjar el paviment fins al cap de 48 h d'haver-se col·locat.

3.- UNITAT I CRITERIS D'AMIDAMENT

m² de superfície amidada segons les especificacions de la DT.

Amb deducció de la superfície corresponent a obertures, d'acord amb els criteris següents:

- Obertures ≤ 1 m²: No es dedueixen
- Obertures > 1 m²: Es dedueix el 100%

4.- NORMATIVA DE COMPLIMENT OBLIGATORI

Real Decreto 314/2006, de 17 de marzo, por el que se aprueba el Código Técnico de la Edificación Parte 2. Documento Básico de Salubridad DB-HS.

5.- CONDICIONS DE CONTROL D'EXECUCIÓ I DE L'OBRA ACABADA**CONTROL D'EXECUCIÓ. OPERACIONS DE CONTROL:**

Els punts de control més destacables són els següents:

- Preparació i neteja de la superfície d'assentament.
- Replanteig de nivells.

| | | | |
|---|---|--------------------|---------------------|
| CSV (Codi de verificació Segura) | IV7C27LIFY75Z6BPA76WERKU4Y | Data i hora | 15/03/2022 14:47:26 |
| Normativa | Aquest document incorpora signatura electrònica reconeguda d'acord amb la llei 59/2003, 19 de desembre, de signatura electrònica | | |
| Signat per | MARISOL CARRILLO MUÑOZ (CAP SERVEI D'EQUIPAMENTS MUNICIPALS) | | |
| Signat per | GREGORIO MOYA ROMERA (ARQUITECTE/A) | | |
| URL de verificació | https://seu.mataro.cat/verifirma/code/IV7C27LIFY75Z6BPA76WERKU4Y | Pàgina | 160/272 |



- Aportació de material, amb especial atenció a l'alçada d'abocada.
 - Comprovació del gruix i les pendents.
- CONTROL DE L'OBRA ACABADA. OPERACIONS DE CONTROL:
 Les tasques de control a realitzar són les següents:
 - Inspecció visual i control geomètric de la unitat acabada.
- CRITERIS DE PRESA DE MOSTRES:
 Es seguiran els criteris que en cada cas, indiqui la DF.
- INTERPRETACIÓ DE RESULTATS I ACTUACIONS EN CAS D'INCOMPLIMENT:
 Correcció de les irregularitats observades a càrrec del contractista.

E5 - COBERTES

E5Z - ELEMENTS ESPECIALS PER A COBERTES

E5Z1 - FORMACIÓ DE PENDENTS

1.- DEFINICIÓ I CONDICIONS DE LES PARTIDES D'OBRA EXECUTADES

Formació de pendents per a suport d'acabat de coberta.

S'han considerat els materials següents:

- Formigó o morter de 5 a 40 cm de gruix mitjà
- Granulats lleugers (argila expandida o perlita) abocats en sec, inclosa la part proporcional de mestres en pendent, de 10 a 20 cm de gruix mitjà
- Bigueta de formigó precomprimit
- Massissat amb formigó lleuger d'argila expandida de 10 cm de gruix mitjà
- Paredons o envanets de sostermort fets amb peces ceràmiques collades amb morter

L'execució de la unitat d'obra inclou les operacions següents:

Massissat o formació de pendents amb formigó o morter amb granulats lleugers:

- Neteja i preparació de la superfície de suport
- Replanteig dels pendents
- Abocat del material i reglejat de la superfície
- Execució de l'acabat, en el seu cas
- Curat i protecció del material

Formació de pendents amb granulats lleugers considerant la part proporcional de mestres en pendent:

- Neteja i preparació de la superfície de suport
- Replanteig dels pendents
- Formació de les mestres amb obra de ceràmica en els aiguafons i les esqueses d'ase
- Abocat del material i reglejat de la superfície

Formació de pendents amb biguetes de formigó:

- Replanteig
- Col·locació de l'element
- Execució de les unions

Formació de pendents amb paredons o envanets de sostremort de maó o totxana:

- Replanteig de les pendents
- Execució dels envanets o paredons amb totxana o maó agafats amb morter
- Anivellat del remat superior per a rebre el tauler

CONDICIONS GENERALS:

Ha de tenir una cohesió i estabilitat suficients davant les sol·licitacions mecàniques i tèrmiques i la seva constitució ha de ser l'adequada per tal de rebre la resta de components de la coberta.

El pendent ha de ser l'indicat a la Documentació Tècnica, o a manca d'aquesta, l'indicat per la DF.

El pendent ha de ser l'adequat per conduir l'aigua cap els elements d'evacuació.

Toleràncies d'execució:

- Nivells: ± 10 mm
- Pendents: $\pm 0,5\%$
- Planor: ± 10 mm/2 m

MASSISSAT O FORMACIÓ DE PENDENTS AMB FORMIGÓ O MORTER DE GRANULATS LLEUGERS:

La superfície d'acabat ha de ser llisa i plana.

S'han de fer junts de dilatació i de retracció. Aquests junts han de quedar plens d'un material elàstic, o bé, buits.

L'acord de la capa de pendents amb els paraments i elements verticals ha de ser en mitjacanya.

Toleràncies d'execució:

| | | | |
|----------------------------------|---|-------------|---------------------|
| CSV (Codi de verificació Segura) | IV7C27LIFY75Z6BPA76WERKU4Y | Data i hora | 15/03/2022 14:47:26 |
| Normativa | Aquest document incorpora signatura electrònica reconeguda d'acord amb la llei 59/2003, 19 de desembre, de signatura electrònica | | |
| Signat per | MARISOL CARRILLO MUÑOZ (CAP SERVEI D'EQUIPAMENTS MUNICIPALS) | | |
| Signat per | GREGORIO MOYA ROMERA (ARQUITECTE/A) | | |
| URL de verificació | https://seu.mataro.cat/verifirma/code/IV7C27LIFY75Z6BPA76WERKU4Y | Pàgina | 161/272 |



- Alineació del junt de dilatació: ± 5 mm/m, ≤ 20 mm/total
- FORMACIÓ DE PENDENTS AMB FORMIGÓ, MORTER DE GRANULATS LLEUGERS O GRANULATS LLEUGERS:
- Gruix màxim: ≤ 50 cm
- Gruix mínim: ≥ 5 cm
- Distància entre mestres: ≤ 2 m
- FORMACIÓ DE PENDENTS AMB BIGUETES DE FORMIGÓ:
- Les biguetes han d'estar unides sòlidament als elements de suport.
- Les biguetes s'han de recolzar en els elements de suport de manera que això no faci disminuir la secció de la peça.
- Si l'element de suport és d'acer laminat, s'han de col·locar els connectors necessaris per a garantir la unió entre aquest i la bigueta.
- Toleràncies d'execució:
- Distància entre eixos de les biguetes: ± 5 mm
- FORMACIÓ DE PENDENTS AMB ENVANETS O PAREDONS DE SOSTREMORT:
- Els envans han de ser estables, resistents, plans i aplomats.
- Han de tenir la direcció de la línia de màxim pendent del vessant.
- Els paredons han d'anar travats amb altres paredons i amb els envanets de sostremort. Els envanets han d'anar travats perpendicularment.
- Els coronaments han d'estar continguts en un mateix pla.
- Les peces de cada filada han d'anar separades 1/4 de la seva llargària. Les peces de les filades següents s'han de centrar amb els forats inferiors.
- Han d'estar rematats superiorment amb una reglada de pasta de ciment ràpid.
- PENDENTS AMB ENVANETS (PENDENTS $\geq 15\%$):
- Alçària: ≤ 4 m
- Llargària màxima sense travar: $\leq 3,50$ m
- Desnivell entre dues travades successives: ≤ 1 m
- Toleràncies d'execució:
- Replanteig:
- Amb maó o totxana de 7,5 cm de gruix: ± 5 mm
- Amb totxana de 10 cm de gruix: ± 20 mm
- Aplomat: ± 10 mm
- Separació entre les peces: ± 10 mm

2.- CONDICIONS DEL PROCÉS D'EXECUCIÓ

CONDICIONS GENERALS:

Amb vent superior a 50 km/h s'han de suspendre els treballs i s'han d'assegurar les parts que s'han fet.

FORMACIÓ DE PENDENTS AMB FORMIGÓ, MORTER O GRANULATS LLEUGERS:

Els aiguafons i les esqueses d'ase han d'estar fets amb reglades d'obra ceràmica.

L'espai entre les reglades s'ha d'omplir completament amb el material i reglejar la superfície tot recolzant els regles en les reglades; els forats que restin s'han d'omplir manualment.

MASSISSAT O FORMACIÓ DE PENDENTS AMB FORMIGÓ O MORTER DE GRANULATS LLEUGERS:

S'ha de treballar a una temperatura ambient que oscil·li entre els 5°C i els 40°C i sense pluja. Fora d'aquests límits s'ha de revisar l'obra executada 48 h abans i s'han d'enderrocar i refer les parts afectades.

La pasta de ciment ha de constituir una mescla homogènia que s'ha d'utilitzar abans que comenci l'adormiment.

Si el suport és absorbent s'ha d'humitejar abans d'abocar el material.

Durant l'aplicació del formigó o morter s'han de protegir els elements de desguàs (canalons, etc.).

Durant l'adormiment s'ha de mantenir humida la superfície del morter. Aquest procés ha de durar com a mínim:

- 15 dies en temps calorós i sec
- 7 dies en temps humit

No es pot trepitjar la superfície acabada fins al cap de 48 h de l'abocament.

FORMACIÓ DE PENDENTS AMB BIGUETES DE FORMIGÓ:

S'han de col·locar de manera que no rebin cops que els puguin fer malbé.

FORMACIÓ DE PENDENTS AMB PAREDONS O ENVANETS DE SOSTREMORT DE MAÓ O TOTXANA:

Les peces per col·locar han de tenir la humitat necessària per tal que no absorbeixin l'aigua del morter.

La pasta de ciment ha de constituir una mescla homogènia que s'ha d'utilitzar abans que comenci l'adormiment.

3.- UNITAT I CRITERIS D'AMIDAMENT

MASSISSAT AMB FORMIGÓ O FORMACIÓ DE PENDENTS:

m2 de superfície amidada segons les especificacions de la DT.

Amb deducció de la superfície corresponent a obertures, d'acord amb els criteris següents:

- Obertures ≤ 1 m2: No es dedueixen
- Obertures > 1 m2: Es dedueix el 100%

4.- NORMATIVA DE COMPLIMENT OBLIGATORI

| | | | |
|----------------------------------|---|-------------|---------------------|
| CSV (Codi de verificació Segura) | IV7C27LIFY75Z6BPA76WERKU4Y | Data i hora | 15/03/2022 14:47:26 |
| Normativa | Aquest document incorpora signatura electrònica reconeguda d'acord amb la llei 59/2003, 19 de desembre, de signatura electrònica | | |
| Signat per | MARISOL CARRILLO MUÑOZ (CAP SERVEI D'EQUIPAMENTS MUNICIPALS) | | |
| Signat per | GREGORIO MOYA ROMERA (ARQUITECTE/A) | | |
| URL de verificació | https://seu.mataro.cat/verifirma/code/IV7C27LIFY75Z6BPA76WERKU4Y | Pàgina | 162/272 |



Real Decreto 314/2006, de 17 de marzo, por el que se aprueba el Código Técnico de la Edificación Parte 2. Documento Básico de Salubridad DB-HS.

5.- CONDICIONS DE CONTROL D'EXECUCIÓ I DE L'OBRA ACABADA

CONTROL D'EXECUCIÓ. OPERACIONS DE CONTROL:

Els punts de control més destacables són els següents:

- Neteja i preparació de la superfície de suport
- Replanteig dels pendents
- Abocat del material i reglejat de la superfície
- Execució de l'acabat, en el seu cas
- Curat i protecció del material

CONTROL DE L'OBRA ACABADA. OPERACIONS DE CONTROL:

Els punts de control més destacables són els següents:

- Inspecció visual de la unitat acabada i control de les condicions geomètriques d'acabat.

CRITERIS DE PRESA DE MOSTRES:

Els controls s'han de realitzar segons les instruccions de la DF i la norma EHE.

INTERPRETACIÓ DE RESULTATS I ACTUACIONS EN CAS D'INCOMPLIMENT:

Correcció de les irregularitats observades a càrrec del contractista.

E7 - IMPERMEABILITZACIONS I AÏLLAMENTS

E76 - MEMBRANES AMB LÀMINES ELASTOMÈRIQUES

1.- DEFINICIÓ I CONDICIONS DE LES PARTIDES D'OBRA EXECUTADES

Execució de la impermeabilització de cobertes amb membranes impermeables de làmines de cautxú sintètic no regenerat (butil).

S'han considerat els tipus de col·locació següents:

- Adherides a la base amb adhesiu
- Adherides a la base amb adhesiu i segellat de junts amb cordó de massilla
- Semiadherides a la base amb franges d'adhesiu
- Sense adherir
- Adherides a la base amb adhesiu i reforçades amb fixacions mecàniques

L'execució de la unitat d'obra inclou les operacions següents:

Membranes adherides o semiadherides:

- Neteja i preparació del suport
- Aplicació de l'adhesiu
- Col·locació de la làmina
- Resolució dels elements singulars (angles, junts, acords, etc.)

Membrana no adherida:

- Neteja i preparació del suport
- Col·locació de l'element separador
- Col·locació de la làmina
- Resolució dels elements singulars (angles, junts, acords, etc.)

Membrana fixada mecànicament:

- Neteja i preparació de la làmina
- Aplicació de l'adhesiu
- Col·locació de la làmina
- Col·locació de les fixacions
- Resolució dels elements singulars (angles, junts, acords, etc.)

CONDICIONS GENERALS:

El conjunt de la membrana ha de cobrir tota la superfície per impermeabilitzar.

Ha de tenir un aspecte superficial pla i regular, amb un mínim d'imperficcions (bonys, arrugues, etc.).

Ha de ser estanca.

La membrana col·locada adherida, ha de quedar adherida al suport en tota la superfície.

La membrana col·locada no adherida, no ha de quedar adherida al suport, excepte en el perímetre i al voltant de tots els elements que la traspassin. Ha de quedar separada del suport per un feltre de polipropilè, la col·locació del qual ha de complir les especificacions fixades al seu plec de condicions. El feltre no ha d'impedir la fixació perimetral de la membrana.

No ha de quedar tibada.

La membrana semiadherida, ha de quedar parcialment adherida al suport per bandes distribuïdes uniformement. L'amplària i separació de les bandes ha de ser la indicada en la DT o, en el seu

| | | | |
|----------------------------------|---|-------------|---------------------|
| CSV (Codi de verificació Segura) | IV7C27LIFY75Z6BPA76WERKU4Y | Data i hora | 15/03/2022 14:47:26 |
| Normativa | Aquest document incorpora signatura electrònica reconeguda d'acord amb la llei 59/2003, 19 de desembre, de signatura electrònica | | |
| Signat per | MARISOL CARRILLO MUÑOZ (CAP SERVEI D'EQUIPAMENTS MUNICIPALS) | | |
| Signat per | GREGORIO MOYA ROMERA (ARQUITECTE/A) | | |
| URL de verificació | https://seu.mataro.cat/verifirma/code/IV7C27LIFY75Z6BPA76WERKU4Y | Pàgina | 163/272 |



defecte, la que estableixi la DF.

Els acords de la membrana amb els paraments verticals han de ser aixamfranats o corbats.

Les làmines han de cavalcar sobre elles i protegir el sentit del recorregut de l'aigua.

En les membranes formades per una sola làmina, aquests cavalcaments no han de coincidir amb els aiguafons ni amb els junts de dilatació de la capa de pendents.

La membrana ha de cavalcar sobre els paraments verticals 20 cm com a mínim i ha de quedar ben adherida en aquesta prolongació. L'extrem de la membrana ha de quedar encastat dins d'una regata o fixat al parament amb un perfil d'acabament. En ambdós casos aquesta unió ha de quedar segellada.

Els cavalcaments han de quedar units amb adhesiu en tota la seva llargària.

S'admeten les unions fetes a fàbrica sempre que siguin vulcanitzades amb premsa.

Els acords de la membrana amb els elements singulars han de quedar reforçats segons les especificacions fixades al seu plec de condicions.

- Angles: $\geq 135^\circ$

- Radi: ≥ 2 cm

Acords amb els paraments verticals:

- Fets a obra: 8 cm

- Vulcanitzats: $\geq 2,5$ cm

Cavalcaments:

Cavalcaments del feltre: ≥ 5 cm

Toleràncies d'execució:

- Nivells: ± 15 mm

- Cavalcaments: ± 5 mm

MEMBRANA FIXADA MECÀNICAMENT:

Ha de quedar totalment adherida al suport.

Ha de quedar unida al suport amb adhesiu de cautxú sintètic en dissolució i amb fixacions mecàniques.

Les fixacions han de ser estanques i han de quedar distribuïdes uniformement.

El nombre i la separació entre les fixacions ha de ser l'indicat a la DT o, en el seu defecte, el que determini la DF.

SEGELLAT DE JUNTS AMB MASSILLA:

El segellat ha de tenir la llargària prevista.

Ha de ser continu, homogeni, sense inclusions de bombolles d'aire i amb la superfície uniforme.

Ha de quedar ben adherit a ambdós llavis del junt.

2.- CONDICIONS DEL PROCÉS D'EXECUCIÓ

CONDICIONS GENERALS:

Els treballs s'han de realitzar a una temperatura ambient que oscil·li entre 5°C i 35°C .

Característiques del suport:

- Pendent:

- Adherida o semiadherida $\geq 1\%$; $\leq 30\%$

- Sense adherir: $\leq 3\%$

- Clavada: $\geq 30\%$

- Planor: ± 5 mm/2 m

- Resistència a la compressió: ≥ 200 kPa

- Humitat: $\leq 5\%$

Prèviament a l'execució de les unions entre làmines, s'han de netejar amb betzina les zones per unir. No s'han d'unir més de 3 làmines en el mateix punt.

El procés d'elaboració de la membrana no ha de modificar les característiques dels seus components.

Les làmines col·locades s'han de protegir del pas de persones, equips o materials.

MEMBRANA COL·LOCADA AMB ADHESIU:

Les làmines s'han d'unir entre elles i al suport amb l'adhesiu aplicat a les dues cares dels elements per unir i per pressió. No han de quedar bosses d'aire.

L'adhesiu ha de ser sec al tacte quan es col·loqui la làmina.

MEMBRANA NO ADHERIDA:

La col·locació de la membrana s'ha de començar per la part alta, per previndre l'entrada d'aigua sota la membrana.

La membrana no s'ha de fixar perimetralment abans que estiguin fetes totes les unions.

SEGELLAT DE JUNTS AMB MASSILLA:

No s'ha d'aplicar en temps humit (pluja, rosada, etc.).

El fons i les cares del junt per segellar han de ser nets i secs.

El producte s'ha d'aplicar forçant-ne la penetració.

3.- UNITAT I CRITERIS D'AMIDAMENT

m² de superfície amidada segons les especificacions de la DT.

Amb deducció de la superfície corresponent a obertures, d'acord amb els criteris següents:

- Obertures ≤ 1 m²: No es dedueixen

- Obertures > 1 m²: Es dedueix el 100%

En aquest criteri de deducció de forats s'inclou l'acabament específic dels acords amb els

| | | | |
|----------------------------------|---|-------------|---------------------|
| CSV (Codi de verificació Segura) | IV7C27LIFY75Z6BPA76WERKU4Y | Data i hora | 15/03/2022 14:47:26 |
| Normativa | Aquest document incorpora signatura electrònica reconeguda d'acord amb la llei 59/2003, 19 de desembre, de signatura electrònica | | |
| Signat per | MARISOL CARRILLO MUÑOZ (CAP SERVEI D'EQUIPAMENTS MUNICIPALS) | | |
| Signat per | GREGORIO MOYA ROMERA (ARQUITECTE/A) | | |
| URL de verificació | https://seu.mataro.cat/verifirma/code/IV7C27LIFY75Z6BPA76WERKU4Y | Pàgina | 164/272 |



paraments o elements verticals que conformen el forat, utilitzant, si cal, materials diferents d'aquells que normalment conformen la unitat
Aquest criteri inclou les pèrdues de material corresponents a retalls i cavalcaments.

4.- NORMATIVA DE COMPLIMENT OBLIGATORI

No hi ha normativa de compliment obligatori.

5.- CONDICIONS DE CONTROL D'EXECUCIÓ I DE L'OBRA ACABADA

CONTROL D'EXECUCIÓ. OPERACIONS DE CONTROL:

Els punts de control més destacables són els següents:

- Inspecció visual del material abans de la seva col·locació, rebutjant les peces malmeses
- Neteja i repàs del suport.
- Control del procediment d'execució, amb especial atenció als cavalcaments entre peces i a l'execució dels elements singulars, tals com les vores, encontres, desguassos i junts.

CONTROL DE L'OBRA ACABADA. OPERACIONS DE CONTROL:

Els punts de control més destacables són els següents:

Inspecció visual de la unitat acabada.

- Proves d'estanquitat segons UNE 104400

CRITERIS DE PRESA DE MOSTRES:

Els controls s'han de realitzar segons les instruccions de la DF.

CONTROL D'EXECUCIÓ. INTERPRETACIÓ DE RESULTATS I ACTUACIONS EN CAS D'INCOMPLIMENT:

Correcció per part del contractista de les irregularitats observades.

No s'ha de permetre la continuació dels treballs fins que no estiguin solucionats els defectes d'execució.

CONTROL DE L'OBRA ACABADA. INTERPRETACIÓ DE RESULTATS I ACTUACIONS EN CAS D'INCOMPLIMENT:

Correcció per part del contractista de les irregularitats observades.

E7 - IMPERMEABILITZACIONS I AÏLLAMENTS

E78 - IMPERMEABILITZACIONS AMB PRODUCTES AMORFS

E789 - IMPERMEABILITZACIÓ PARAMENTS POLIUREA BICOMPONENT

0.- ELEMENTS QUE CONTEMPLA EL PLEC

E789U020.

1.- DEFINICIÓ I CONDICIONS DE LES PARTIDES D'OBRA EXECUTADES

Impermeabilització de paraments amb poliurea líquida bicomponent aplicada en calent, prèvia impreimació específica.

L'execució de la unitat d'obra inclou les operacions següents:

- Neteja i preparació de la superfície
- Aplicació de l'emprimació, en el seu cas
- Aplicació successiva, amb els intervals d'assecat, de les capes necessàries del producte

CONDICIONS GENERALS:

La capa d'impermeabilització s'ha d'aplicar als llocs indicats als plànols o ordenats per la DF.

El recobriment aplicat ha de formar una capa uniforme i contínua, que ha de cobrir tota la superfície a impermeabilitzar.

No s'ha d'apreciar a simple vista defectes en el recobriment (bombolles, cràters, cocons sense rebllir ni fissures).

Ha de tenir la dotació prevista.

El gruix total del recobriment, el nombre de capes i la forma d'aplicació han de ser les definides a la DT o en el seu defecte, les especificades per la DF.

2.- CONDICIONS DEL PROCÉS D'EXECUCIÓ

CONDICIONS GENERALS:

La superfície on s'apliqui el recobriment no ha de tenir desigualtats ni clots. Ha d'estar seca i neta de partícules, residus oliosos i antiadherents.

| | | | |
|----------------------------------|---|-------------|---------------------|
| CSV (Codi de verificació Segura) | IV7C27LIFY75Z6BPA76WERKU4Y | Data i hora | 15/03/2022 14:47:26 |
| Normativa | Aquest document incorpora signatura electrònica reconeguda d'acord amb la llei 59/2003, 19 de desembre, de signatura electrònica | | |
| Signat per | MARISOL CARRILLO MUÑOZ (CAP SERVEI D'EQUIPAMENTS MUNICIPALS) | | |
| Signat per | GREGORIO MOYA ROMERA (ARQUITECTE/A) | | |
| URL de verificació | https://seu.mataro.cat/verifirma/code/IV7C27LIFY75Z6BPA76WERKU4Y | Pàgina | 165/272 |



S'han d'aturar els treballs en el cas de pluja, neu o si la velocitat del vent és superior a 50 km/h.

S'ha de respectar els intervals de temperatura d'aplicació i els marges d'humitat relativa de l'aire, indicats pel fabricant.

Les aigües superficials que poden afectar els treballs s'han de desviar i conduir a fora de l'àrea a impermeabilitzar.

Les zones que per la seva forma puguin retenir aigua a la seva superfície s'han de corregir abans de l'execució.

El suport a impermeabilitzar ha d'haver assolit la resistència mecànica necessària.

La superfície del suport ha d'estar neta de pols, d'olis i greixos, no ha de tenir material engrunat.

El suport no ha de tenir cap substància que pugui dificultar l'adherència del producte.

El recobriment acabat s'ha de protegir del pas de les persones, equips o materials.

3.- UNITAT I CRITERIS D'AMIDAMENT

m2 de superfície amidada segons les especificacions de la DT.

Dins d'aquesta unitat s'inclou la preparació de la superfície i els treballs que calguin per a la seva completa finalització.

4.- NORMATIVA DE COMPLIMENT OBLIGATORI

NORMATIVA GENERAL:

Real Decreto 314/2006, de 17 de marzo, por el que se aprueba el Código Técnico de la Edificación Parte 2. Documento Básico de Salubridad DB-HS.

E7 - IMPERMEABILITZACIONS I AÏLLAMENTS

E7B - GEOTÈXTILS I LÀMINES SEPARADORES

1.- DEFINICIÓ I CONDICIONS DE LES PARTIDES D'OBRA EXECUTADES

Làmina separadora col·locada no adherida.

S'han considerat els materials següents:

- Vel de polietilè de 50 a 150 micres de gruix
- Feltre amb un 70% de fibres de polipropilè i un 30% de fibres de polietilè, sense teixir, termosoldat
- Feltre de polipropilè format per filaments sintètics no teixits lligats mecànicament
- Feltre de polièster termoestable fet amb fibres de polièster sense teixir, consolidat mecànicament mitjançant punxonament
- Feltre teixit de fibres de polipropilè
- Fibra de vidre amb insercions de fils de reforç longitudinals

L'execució de la unitat d'obra inclou les operacions següents:

- Neteja i preparació del suport
- Col·locació de la làmina

CONDICIONS GENERALS:

Ha de tenir un aspecte superficial pla i regular.

Ha de garantir la no adherència entre els components del sistema entre els que s'intercala.

Les característiques del material sobre el que s'estén la làmina haurà de coincidir amb el previst a Projecte, en el estudi i càlcul del geotèxtil.

Ha de ser imputrescible i compatible amb els materials amb què hagi d'estar en contacte.

Les làmines han de cavalcar entre elles.

No ha de quedar adherida al suport en cap punt.

Cavalcaments:

- Làmines geotèxtils en tracció mecànica: ≥ 30 cm
- Làmines separadores de polipropilè: ≥ 5 cm
- Làmines separadores de polietilè: ≥ 5 cm

2.- CONDICIONS DEL PROCÉS D'EXECUCIÓ

El suport ha de ser net, sense irregularitats que puguin perforar la làmina.

Les làmines col·locades s'han de protegir del pas de persones, equips o materials.

Els geotèxtils en tracció mecànica que no s'hagin sotmès a l'assaig de resistència a la intempèrie s'han de cobrir abans de 24 h des de la seva col·locació.

3.- UNITAT I CRITERIS D'AMIDAMENT

| | | | |
|----------------------------------|---|-------------|---------------------|
| CSV (Codi de verificació Segura) | IV7C27LIFY75Z6BPA76WERKU4Y | Data i hora | 15/03/2022 14:47:26 |
| Normativa | Aquest document incorpora signatura electrònica reconeguda d'acord amb la llei 59/2003, 19 de desembre, de signatura electrònica | | |
| Signat per | MARISOL CARRILLO MUÑOZ (CAP SERVEI D'EQUIPAMENTS MUNICIPALS) | | |
| Signat per | GREGORIO MOYA ROMERA (ARQUITECTE/A) | | |
| URL de verificació | https://seu.mataro.cat/verifirma/code/IV7C27LIFY75Z6BPA76WERKU4Y | Pàgina | 166/272 |



m2 de superfície amidada segons les especificacions de la DT.
 Amb deducció de la superfície corresponent a obertures, d'acord amb els criteris següents:
 - Obertures <= 1 m2: No es dedueixen
 - Obertures > 1 m2: Es dedueix el 100%
 Aquests criteris inclouen les pèrdues de material corresponents a retalls i cavalcaments.

4.- NORMATIVA DE COMPLIMENT OBLIGATORI

No hi ha normativa de compliment obligatori.

5.- CONDICIONS DE CONTROL D'EXECUCIÓ I DE L'OBRA ACABADA

CONTROL D'EXECUCIÓ. OPERACIONS DE CONTROL:

Els punts de control més destacables són els següents:

- Inspecció visual del material abans de la seva col·locació, rebutjant les peces malmeses

CONTROL D'EXECUCIÓ. OPERACIONS DE CONTROL EN LÀMINES EN TRACCIÓ MECÀNICA:

Els punts de control més destacables són els següents:

- Inspecció visual de la superfície sobre la que s'ha d'estendre el geotèxtil
- Control del procediment d'execució, amb especial atenció als cavalcaments en junts longitudinals i transversals
- Control de longitud de soldadura del geotèxtil

CONTROL D'EXECUCIÓ. OPERACIONS DE CONTROL EN LÀMINES DE POLIPROPILÈ:

Els punts de control més destacables són els següents:

- Neteja i repàs del suport.
- Control del procediment d'execució, amb especial atenció als cavalcaments entre peces

CONTROL D'EXECUCIÓ. OPERACIONS DE CONTROL EN LÀMINES DE POLIETILÈ:

Els punts de control més destacables són els següents:

- Control d'execució de cada unitat d'obra verificant el replanteig

Es comprovarà que s'han adoptat les mesures necessàries per assegurar la compatibilitat entre els diferents productes, elements i sistemes constructius.

- Neteja i repàs del suport.

- Aplicació de l'emprimació, en el seu cas

- Control del procediment d'execució, amb especial atenció als cavalcaments entre peces i a l'execució dels elements singulars, tals com les vores, encontres, desguassos i junts.

CONTROL D'EXECUCIÓ. CRITERIS DE PRESA DE MOSTRES:

Els controls s'han de realitzar segons les instruccions de la DF.

CONTROL D'EXECUCIÓ. INTERPRETACIÓ DE RESULTATS I ACTUACIONS EN CAS D'INCOMPLIMENT:

Correcció per part del contractista de les irregularitats observades.

No s'ha de permetre la continuació dels treballs fins que no estiguin solucionats els defectes d'execució.

CONTROL D'EXECUCIÓ. INTERPRETACIÓ DE RESULTATS I ACTUACIONS EN CAS D'INCOMPLIMENT EN LÀMINES EN TRACCIÓ MECÀNICA:

Si les característiques del terreny inspeccionat fossin molt diferents de les previstes a Projecte, es realitzarà un nou estudi i càlcul del geotèxtil.

CONTROL DE L'OBRA ACABADA. OPERACIONS DE CONTROL:

Els punts de control més destacables són els següents:

Inspecció visual de la unitat acabada.

- Proves d'estanquitat a criteri de DF en làmines de polietilè.

CONTROL DE L'OBRA ACABADA. CRITERIS DE PRESA DE MOSTRES:

Els controls s'han de realitzar segons les instruccions de la DF.

CONTROL DE L'OBRA ACABADA. INTERPRETACIÓ DE RESULTATS I ACTUACIONS EN CAS D'INCOMPLIMENT:

Correcció per part del contractista de les irregularitats observades.

E7 - IMPERMEABILITZACIONS I AÏLLAMENTS

E7C - AÏLLAMENTS TÈRMICS, AÏLLAMENTS ACÚSTICS I FONOABSORBENTS

E7C2 - AÏLLAMENTS AMB PLANXES DE POLIESTIRÈ

1.- DEFINICIÓ I CONDICIONS DE LES PARTIDES D'OBRA EXECUTADES

Formació d'aïllament amb plaques, feltres i làmines de diferents materials.

S'han considerat els materials següents:

- Plaques de poliestirè extruït

| | | | |
|----------------------------------|---|-------------|---------------------|
| CSV (Codi de verificació Segura) | IV7C27LIFY75Z6BPA76WERKU4Y | Data i hora | 15/03/2022 14:47:26 |
| Normativa | Aquest document incorpora signatura electrònica reconeguda d'acord amb la llei 59/2003, 19 de desembre, de signatura electrònica | | |
| Signat per | MARISOL CARRILLO MUÑOZ (CAP SERVEI D'EQUIPAMENTS MUNICIPALS) | | |
| Signat per | GREGORIO MOYA ROMERA (ARQUITECTE/A) | | |
| URL de verificació | https://seu.mataro.cat/verifirma/code/IV7C27LIFY75Z6BPA76WERKU4Y | Pàgina | 167/272 |



- Plaques de poliestirè expandit
- Plaques de poliestirè expandit moldejat per a terra radiant
- Plaques de poliestirè expandit amb ranures en una de les seves cares
- Bandes de poliestirè expandit per a desolarització d'envans i parets

S'han considerat els tipus de col·locació següents:

- Amb adhesiu
- Amb morter adhesiu
- Fixades mecànicament
- Amb emulsió bituminosa
- Fixades als connectors que uneixen la paret passant amb l'estructura i subjectes a aquests mitjançant volanderes de plàstic
- Sense adherir

L'execució de la unitat d'obra inclou les operacions següents:

Aïllament amb plaques, feltres i làmines:

- Replanteig de l'alineació de parets i envans
- Preparació de l'element (retalls, etc.)
- Neteja i preparació del suport
- Col·locació de l'element

CONDICIONS GENERALS:

L'aïllament ha de quedar ben adherit al suport, excepte quan es col·loca no adherit.

Ha de tenir un aspecte uniforme i sense defectes.

Les plaques i els feltres han de quedar col·locats a tocar, les plaques han de quedar a trencajunt.

Ha de ser continu i ha de cobrir tota la superfície per aïllar.

En les plaques que van fixades als connectors, el junt entre les plaques no ha de coincidir amb el connector de la paret.

Quan l'aïllament porta barrera de vapor (paper kraft), aquesta ha de quedar situada a la cara calenta de l'aïllament.

Quan l'aïllament va revestit amb làmina plàstica (protecció elàstica, làmina plàstica de color blanc o tel decoratiu), aquesta ha de quedar situada a la cara vista de l'aïllament.

Quan l'aïllament porta paper kraft o protecció elàstica, els junts han de quedar segellats amb cinta adhesiva.

Junts entre plaques o feltres: ≤ 2 mm

Distància entre punts de fixació: ≤ 70 cm

PLAQUES MOLDEJADES PER A TERRA RADIANT:

Les plaques han de quedar encaixades per les vores, col·locades de manera que les ranures per a allotjar els conductes de calefacció, quedin alineades i siguin contínues.

La cara llisa de la placa ha de quedar recolzada sobre la base del paviment i els ressalts per a suport dels conductors, han de quedar a la part superior.

2.- CONDICIONS DEL PROCÉS D'EXECUCIÓ

CONDICIONS GENERALS:

S'ha de treballar amb vents inferiors a 30 km/h.

El suport ha de ser net.

L'aïllament s'ha de protegir de la pluja durant i després de la col·locació.

El material col·locat s'ha de protegir d'impactes, de pressions o d'altres accions que el puguin alterar.

El poliuretà i el poliestirè s'ha de protegir d'una exposició solar molt llarga.

En les plaques col·locades no adherides, s'han de prendre les precaucions necessàries perquè ni el vent ni d'altres accions no el desplacin.

Qualsevol set a la barrera de vapor, produït durant l'execució, ha de ser reparat amb cinta adhesiva impermeable al vapor.

PLAQUES COL·LOCADES AMB ADHESIU, OXIASFALT, EMULSIÓ BITUMINOSA O PASTA DE GUIX:

El suport ha d'estar lliure de matèries estranyes (pols, greixos, olis, etc.).

El grau d'humitat del suport ha d'estar dins dels límits especificats pel fabricant.

3.- UNITAT I CRITERIS D'AMIDAMENT

AÏLLAMENT AMB PLAQUES, FELTRES O LÀMINES:

m² de superfície amidada segons les especificacions de la DT.

Amb deducció de la superfície corresponent a obertures, d'acord amb els criteris següents:

- Obertures ≤ 1 m²: No es dedueixen
- Obertures > 1 m²: Es dedueix el 100%

AÏLLAMENT AMB BANDES ACÚSTIQUES:

m de llargària necessària subministrada a l'obra., amidada segons la DT.

Aquest criteri inclou les pèrdues i increments de material corresponents a retalls i empalmaments.

4.- NORMATIVA DE COMPLIMENT OBLIGATORI

La normativa ha de ser l'específica a l'ús a què es destini.

| | | | |
|----------------------------------|---|-------------|---------------------|
| CSV (Codi de verificació Segura) | IV7C27LIFY75Z6BPA76WERKU4Y | Data i hora | 15/03/2022 14:47:26 |
| Normativa | Aquest document incorpora signatura electrònica reconeguda d'acord amb la llei 59/2003, 19 de desembre, de signatura electrònica | | |
| Signat per | MARISOL CARRILLO MUÑOZ (CAP SERVEI D'EQUIPAMENTS MUNICIPALS) | | |
| Signat per | GREGORIO MOYA ROMERA (ARQUITECTE/A) | | |
| URL de verificació | https://seu.mataro.cat/verifirma/code/IV7C27LIFY75Z6BPA76WERKU4Y | Pàgina | 168/272 |



5.- CONDICIONS DE CONTROL D'EXECUCIÓ I DE L'OBRA ACABADA

CONTROL D'EXECUCIÓ. OPERACIONS DE CONTROL:

- Inspecció visual del material abans de la seva col·locació, rebutjant les plaques malmeses
- Neteja i preparació de la superfície de suport
- Inspecció visual del procediment d'execució, amb especial atenció a les subjeccions, i a l'alineació longitudinal i transversal de les peces

CONTROL DE L'OBRA ACABADA. OPERACIONS DE CONTROL:

Inspecció visual de la unitat acabada.

CRITERIS DE PRESA DE MOSTRES:

Els controls s'han de realitzar segons les instruccions de la DF.

CONTROL D'EXECUCIÓ. INTERPRETACIÓ DE RESULTATS I ACTUACIONS EN CAS D'INCOMPLIMENT:

Correcció per part del contractista de les irregularitats observades.

No s'ha de permetre la continuació dels treballs fins que no estiguin solucionats els defectes d'execució.

CONTROL DE L'OBRA ACABADA. INTERPRETACIÓ DE RESULTATS I ACTUACIONS EN CAS D'INCOMPLIMENT:

Correcció per part del contractista de les irregularitats observades.

EB - PROTECCIONS I SENYALITZACIÓ**EB7 - PROTECCIONS PER A OPERACIONS DE MANTENIMENT**

0.- ELEMENTS QUE CONTEMPLA EL PLEC

EB71UE40,EB71UC10,EB71US10,EB71UH20.

1.- DEFINICIÓ I CONDICIONS DE LES PARTIDES D'OBRA EXECUTADES

Sistemes anticaigudes, instal·lats de forma permanent a l'edifici, per tal de garantir que les feines de manteniment en llocs sense proteccions col·lectives front a caigudes, es puguin dur a terme sense riscos per als treballadors.

L'execució de la unitat d'obra inclou les operacions següents:

- Replanteig del traçat de la línia i dels punts d'ancoratge
- Fixació dels elements d'ancoratge
- Col·locació del cable o cables, fixats als extrems i enfilats als ancoratges intermedis, i tesat final
- Realització de les proves de càrrega i comprovació de les distàncies en cas de caiguda

CONDICIONS GENERALS:

Totes les peces que integren la línia de vida han de pertànyer a un sistema homologat, i no es poden barrejar peces de sistemes diferents.

La col·locació dels suports (pilars, plaques de fixació, etc) dels elements d'ancoratge i les distàncies entre suports, han de ser els indicats a la DT.

Cal que hi hagi un rètol amb indicació del nombre màxim de persones lligades a la línia de vida o punt d'ancoratge, al punt d'accés a la zona que cal protegir.

Toleràncies d'execució:

- Replanteig: ± 10 mm

2.- CONDICIONS DEL PROCÉS D'EXECUCIÓ

La instal·lació de la línia de vida o d'elements d'ancoratge puntuals cal que la faci una empresa homologada pel fabricant del sistema.

Abans de col·locar els suports s'ha de fer un replanteig del conjunt i cal verificar que no hi hagin elements de l'edifici que puguin ser obstacles no previstos al disseny, i representin un perill en cas de caiguda.

Si cal fer modificacions al traçat de la línia o als llocs de fixació dels ancoratges, cal que es refaci el càlcul de distàncies en cas de caiguda i dels esforços als elements d'ancoratge per verificar que son admissibles.

Si el sistema de fixació dels ancoratges ha de travessar una coberta o una impermeabilització, s'han d'utilitzar elements auxiliars que garanteixin l'estanquitat del sistema.

3.- UNITAT I CRITERIS D'AMIDAMENT

PLACA AMB ANELLA, CONJUNT D'ELEMENTS PER ALS DOS EXTREMS DE LA LÍNIA DE VIDA, ANCORATGE INTERMEDI I COLUMNA PER A SUPORT D'ANCORATGE:

| | | | |
|----------------------------------|---|-------------|---------------------|
| CSV (Codi de verificació Segura) | IV7C27LIFY75Z6BPA76WERKU4Y | Data i hora | 15/03/2022 14:47:26 |
| Normativa | Aquest document incorpora signatura electrònica reconeguda d'acord amb la llei 59/2003, 19 de desembre, de signatura electrònica | | |
| Signat per | MARISOL CARRILLO MUÑOZ (CAP SERVEI D'EQUIPAMENTS MUNICIPALS) | | |
| Signat per | GREGORIO MOYA ROMERA (ARQUITECTE/A) | | |
| URL de verificació | https://seu.mataro.cat/verifirma/code/IV7C27LIFY75Z6BPA76WERKU4Y | Pàgina | 169/272 |



Unitat d'element realment col·locat a l'obra segons les especificacions de la DT.
 CABLE PER A LÍNIA DE VIDA HORIZONTAL:
 m de llargària realment col·locat d'acord amb les especificacions de la DT.

4.- NORMATIVA DE COMPLIMENT OBLIGATORI

UNE-EN 354:2002 Equipos de protección individual contra caídas de altura. Elementos de amarre.

EB - PROTECCIONS I SENYALITZACIÓ

EBC - PROTECCIONS PER A OPERACIONS DE MANTENIMENT

0.- ELEMENTS QUE CONTEMPLA EL PLEC

EBCARLL01.

1.- DEFINICIÓ I CONDICIONS DE LES PARTIDES D'OBRA EXECUTADES

Sistemes anticaigudes, instal·lats de forma permanent a l'edifici, per tal de garantir que les feines de manteniment en llocs sense proteccions col·lectives front a caigudes, es puguin dur a terme sense riscos per als treballadors.

L'execució de la unitat d'obra inclou les operacions següents:

- Replanteig del traçat de la línia i dels punts d'ancoratge
- Fixació dels elements d'ancoratge
- Col·locació del cable o cables, fixats als extrems i enfilats als ancoratges intermedis, i tesat final
- Realització de les proves de càrrega i comprovació de les distàncies en cas de caiguda

CONDICIONS GENERALS:

Totes les peces que integren la línia de vida han de pertànyer a un sistema homologat, i no es poden barrejar peces de sistemes diferents.

La col·locació dels suports (pilars, plaques de fixació, etc) dels elements d'ancoratge i les distàncies entre suports, han de ser els indicats a la DT.

Cal que hi hagi un rètol amb indicació del nombre màxim de persones lligades a la línia de vida o punt d'ancoratge, al punt d'accés a la zona que cal protegir.

Toleràncies d'execució:

- Replanteig: ± 10 mm

2.- CONDICIONS DEL PROCÉS D'EXECUCIÓ

La instal·lació de la línia de vida o d'elements d'ancoratge puntuals cal que la faci una empresa homologada pel fabricant del sistema.

Abans de col·locar els suports s'ha de fer un replanteig del conjunt i cal verificar que no hi hagin elements de l'edifici que puguin ser obstacles no previstos al disseny, i representin un perill en cas de caiguda.

Si cal fer modificacions al traçat de la línia o als llocs de fixació dels ancoratges, cal que es refaci el càlcul de distàncies en cas de caiguda i dels esforços als elements d'ancoratge per verificar que son admissibles.

Si el sistema de fixació dels ancoratges ha de travessar una coberta o una impermeabilització, s'han d'utilitzar elements auxiliars que garanteixin l'estanquitat del sistema.

3.- UNITAT I CRITERIS D'AMIDAMENT

PLACA AMB ANELLA, CONJUNT D'ELEMENTS PER ALS DOS EXTREMS DE LA LÍNIA DE VIDA, ANCORATGE INTERMEDI I COLUMNA PER A SUPORT D'ANCORATGE:

Unitat d'element realment col·locat a l'obra segons les especificacions de la DT.

CABLE PER A LÍNIA DE VIDA HORIZONTAL:

m de llargària realment col·locat d'acord amb les especificacions de la DT.

4.- NORMATIVA DE COMPLIMENT OBLIGATORI

UNE-EN 354:2002 Equipos de protección individual contra caídas de altura. Elementos de amarre.

| | | | |
|----------------------------------|---|-------------|---------------------|
| CSV (Codi de verificació Segura) | IV7C27LIFY75Z6BPA76WERKU4Y | Data i hora | 15/03/2022 14:47:26 |
| Normativa | Aquest document incorpora signatura electrònica reconeguda d'acord amb la llei 59/2003, 19 de desembre, de signatura electrònica | | |
| Signat per | MARISOL CARRILLO MUÑOZ (CAP SERVEI D'EQUIPAMENTS MUNICIPALS) | | |
| Signat per | GREGORIO MOYA ROMERA (ARQUITECTE/A) | | |
| URL de verificació | https://seu.mataro.cat/verifirma/code/IV7C27LIFY75Z6BPA76WERKU4Y | Pàgina | 170/272 |



| | | | |
|---|---|--------------------|---------------------|
| CSV (Codi de verificació Segura) | IV7C27LIFY75Z6BPA76WERKU4Y | Data i hora | 15/03/2022 14:47:26 |
| Normativa | Aquest document incorpora signatura electrònica reconeguda d'acord amb la llei 59/2003, 19 de desembre, de signatura electrònica | | |
| Signat per | MARISOL CARRILLO MUÑOZ (CAP SERVEI D'EQUIPAMENTS MUNICIPALS) | | |
| Signat per | GREGORIO MOYA ROMERA (ARQUITECTE/A) | | |
| URL de verificació | https://seu.mataro.cat/verifirma/code/IV7C27LIFY75Z6BPA76WERKU4Y | Pàgina | 171/272 |



K - PARTIDES D'OBRA DE REHABILITACIÓ-RESTAURACIÓ D'EDI**K2 - DEMOLICIONS, ENDERROCS, MOVIMENTS DE TERRES I GESTIÓ DE RESIDUS****K21 - ENDERROCS, ARRENCADES, REPICATS I DESMUNTATGES****K215 - DESMUNTATGES I ENDERROCS DE COBERTES****0.- ELEMENTS QUE CONTEMPLA EL PLEC****K215G21X.****1.- DEFINICIÓ I CONDICIONS DE LES PARTIDES D'OBRA EXECUTADES**

Enderroc, arrencada o desmuntatge d'elements de coberta o terrats, o de la coberta sencera, amb càrrega manual i mecànica sobre camió, o aplec per a posterior reutilització.

L'enderroc i l'arrencada, pressuposen que el material resultant no té cap utilitat i serà transportat a un abocador.

El desmuntatge pressuposa que part o tot el material resultant tindrà una utilitat posterior, i ha de ser netejat, classificat, identificat amb marques que siguin reconeixibles amb posterioritat, i, si cal, croquitzada la seva posició original.

S'han considerat les unitats d'obra següents:

- Enderroc complet de coberta plana, inclòs minvells, amb mitjans manuals i càrrega manual de runa sobre camió o contenidor
- Arrencada de paviment de rajola ceràmica o de gres de dues capes com a màxim, col·locades amb morter de ciment, amb mitjans manuals i càrrega manual de runa sobre camió o contenidor
- Retirada de grava i geotèxtil amb mitjans manuals i aplec per a posterior aprofitament
- Arrencada de teules amb mitjans manuals i càrrega manual de runa sobre camió o contenidor
- Desmuntatge de teules amb mitjans manuals i aplec per a posterior aprofitament
- Desmuntatge de coberta de lloses de pedra, amb mitjans manuals, numeració, neteja, aplec de material i càrrega de runa sobre camió o contenidor
- Desmuntatge de pissarra de coberta amb mitjans manuals i aplec per a posterior aprofitament
- Desmuntatge de plaques conformades de coberta amb mitjans manuals i càrrega manual de runa sobre camió o contenidor
- Desmuntatge de plaques conformades de coberta amb mitjans manuals i aplec per a posterior aprofitament
- Desmuntatge de plaques conformades de planxa d'acer conformada amb mitjans manuals, aplec de material per a la seva reutilització i càrrega de runa sobre camió o contenidor
- Enderroc de solera d'encadellat ceràmic amb mitjans manuals i càrrega manual de runa sobre camió o contenidor
- Arrencada solera de tauler de fusta, amb mitjans manuals i càrrega de runa sobre camió o contenidor
- Enderroc d'envanets de sostremort amb mitjans manuals i càrrega manual de runa sobre camió o contenidor
- Enderroc de formació de pendents de formigó cel·lular de 15 cm de gruix mitjà, a mà i amb compressor i càrrega manual de runa sobre camió o contenidor
- Arrencada de làmina impermeabilitzant amb mitjans manuals i càrrega manual de runa sobre camió o contenidor
- Arrencada de plaques de poliestirè amb mitjans manuals i càrrega manual de runa sobre camió o contenidor
- Arrencada de llata de fusta amb mitjans manuals i càrrega manual de runa sobre camió o contenidor
- Enderroc d'estructura de rastrells de fusta de coberta, amb mitjans manuals, inclòs picat d'elements massissos, neteja del lloc de treball i retirada de runa
- Arrencada de minvell de ceràmica amb mitjans manuals i càrrega manual de runa sobre camió o contenidor
- Enderroc de ràfec de coberta, amb mitjans manuals i càrrega manual de runes sobre camió
- Desmuntatge de ràfec de coberta, amb mitjans manuals, aplec de material per a la seva reutilització i càrrega manual de runes sobre camió
- Arrencada de bonera, repicat i sanejat del paviment a les vores, amb mitjans manuals i càrrega manual de runa sobre camió o contenidor
- Desmuntatge de claraboia de vidre armat amb mitjans manuals i càrrega manual de runa sobre camió o contenidor

L'execució de la unitat d'obra inclou les operacions següents:

Enderrocs o arrencades:

- Preparació de la zona de treball
- Enderroc o arrencada de l'element amb els mitjans adients
- Tall d'armadures i elements metàl·lics

| | | | |
|---|---|--------------------|---------------------|
| CSV (Codi de verificació Segura) | IV7C27LIFY75Z6BPA76WERKU4Y | Data i hora | 15/03/2022 14:47:26 |
| Normativa | Aquest document incorpora signatura electrònica reconeguda d'acord amb la llei 59/2003, 19 de desembre, de signatura electrònica | | |
| Signat per | MARISOL CARRILLO MUÑOZ (CAP SERVEI D'EQUIPAMENTS MUNICIPALS) | | |
| Signat per | GREGORIO MOYA ROMERA (ARQUITECTE/A) | | |
| URL de verificació | https://seu.mataro.cat/verifirma/code/IV7C27LIFY75Z6BPA76WERKU4Y | Pàgina | 172/272 |



- Trossejament i apilada de la runa
 - Càrrega de la runa sobre el camió
- Desmuntatge:
- Preparació de la zona de treball
 - Numeració de les peces i croquis de la seva posició, si cal
 - Desmuntatge per parts, i classificació del material
 - Neteja de les peces i càrrega per al transport al lloc d'aplec
 - Càrrega i transport de la runa a l'abocador

ENDERROC O ARRENCADA:

Els materials han de quedar suficientment trossejats i apilats per tal de facilitar-ne la càrrega, en funció dels mitjans de què es disposin i de les condicions de transport.

Un cop acabats els treballs, la base ha de quedar neta de restes de material.

DESMUNTATGE:

El material ha d'estar classificat i identificada la seva situació original.

El material ha d'estar emmagatzemat en condicions adients, per tal que no es faci malbé. Les pedres amb treballs escultòrics i els carreus han d'estar separades entre si, i del terra per elements de fusta.

Les estructures de fusta han d'estar protegides de la pluja, el sol i les humitats. Han d'estar separades del terra.

2.- CONDICIONS DEL PROCÉS D'EXECUCIÓ

No s'ha de treballar amb pluja, neu o vent superior als 60 km/h.

S'ha de seguir l'ordre de treballs previst a la DT.

S'ha de demolir en general, en ordre invers al que es va seguir per a la seva construcció.

S'ha de demolir de dalt a baix, per tongades horitzontals, de manera que la demolició es faci pràcticament al mateix nivell.

Els elements no estructurals (revestiments, divisions, tancaments, etc.), s'han de demolir abans que els elements resistents als que estiguin units, sense afectar la seva estabilitat.

L'element per a enderrocar no ha d'estar sotmès a l'acció d'elements estructurals que li transmetin càrregues.

Si cal, s'han de col·locar cindris o apuntalaments, per tal de desmuntar els elements estructurals sense que es produeixin esfondraments.

Cal verificar en tot moment l'estabilitat dels elements que no es demoleixen.

La part per a enderrocar no ha de tenir instal·lacions en servei (aigua, gas, electricitat, etc.).

S'han de protegir els elements de servei públic que puguin resultar afectats per les obres.

La zona afectada per les obres ha de quedar convenientment senyalitzada.

S'han de senyalar els elements que hagin de conservar-se intactes, segons s'indiqui en la Documentació Tècnica o, en el seu defecte, la DF.

Els treballs s'han de fer de manera que molestin el mínim possible als afectats.

S'ha d'evitar la formació de pols, pel que cal regar les parts que s'hagin de demolir i carregar.

Durant els treballs es permet que l'operari treballi sobre l'element si aquest és estable i l'alçària és ≤ 2 m.

En acabar la jornada no s'han de deixar trams d'obra amb perill d'inestabilitat.

Si es preveuen desplaçaments laterals de l'element, cal apuntalar-lo i protegir-lo per tal d'evitar-ne l'esfondrament.

No s'han de deixar elements en voladriu sense apuntalar.

En cas d'imprevistos (terrenys inundats, olors de gas, etc.) o quan l'enderrocament pugui afectar les construccions veïnes, s'han de suspendre les obres i avisar a la DF.

La runa s'ha d'abocar cap a l'interior del recinte, sense que es produeixin pressions perilloses sobre l'estructura per acumulació de material.

L'operació de càrrega de runa s'ha de fer amb les precaucions necessàries, per tal d'aconseguir les condicions de seguretat suficients.

S'han d'eliminar els elements que puguin entorpir els treballs de retirada i càrrega de runa.

En cas de demolició o retirada de materials que continguin amiant i prèviament a l'inici de les feines, l'empresa encarregada d'executar-les haurà d'establir un pla de treball que ha de ser aprovat per l'autoritat de treball.

Quan tècnicament sigui possible, l'amiant o els materials que el continguin han de ser retirats abans de començar les operacions de demolició.

En els treballs amb risc d'amiant s'han de prendre les mesures de protecció individuals i col·lectives establertes al Real Decret 396/2006.

Per tal de garantir un nivell baix d'emissions de fibres d'amiant respirables, s'han d'utilitzar eines de tall lent i eines amb aspiradors de pols d'acord amb l'establert a l'UNE 88411.

Les zones de treball on existeixi risc d'exposició a l'amiant han d'estar clarament delimitades i senyalitzades.

Els residus que continguin amiant s'han de recollir i traslladar fora del lloc de treball, el més aviat possible, en recipients tancats que impedeixin l'emissió de fibres d'amiant a l'ambient.

Aquests recipients han d'anar senyalitzats amb etiquetes d'avertència de perill.

S'ha de complir la normativa vigent en matèria mediambiental, de seguretat i salut i

| | | | |
|---|---|--------------------|---------------------|
| CSV (Codi de verificació Segura) | IV7C27LIFY75Z6BPA76WERKU4Y | Data i hora | 15/03/2022 14:47:26 |
| Normativa | Aquest document incorpora signatura electrònica reconeguda d'acord amb la llei 59/2003, 19 de desembre, de signatura electrònica | | |
| Signat per | MARISOL CARRILLO MUÑOZ (CAP SERVEI D'EQUIPAMENTS MUNICIPALS) | | |
| Signat per | GREGORIO MOYA ROMERA (ARQUITECTE/A) | | |
| URL de verificació | https://seu.mataro.cat/verifirma/code/IV7C27LIFY75Z6BPA76WERKU4Y | Pàgina | 173/272 |



d'emmagatzematge i transport de productes de construcció.

3.- UNITAT I CRITERIS D'AMIDAMENT

ENDERROC COMPLERT DE COBERTA PLANA:

m3 de volum realment enderrocat, amidat com a diferència entre els perfils de l'edifici aixecats abans de començar l'enderroc i els aixecats al finalitzar l'enderroc, aprovats per la DF.

ENDERROC, ARRENCADA O DESMUNTATGE DE PAVIMENTS, GRAVA, TEULES, LLOSES, PLAQUES CONFORMADES, SOLERES, ENVANETS DE SOSTREMORT, IMPERMEABILITZACIONS, CAPES DE FORMACIÓ DE PENDENTS, AILLAMENTS, ENLLATATS, RASTRELLS O CLARABOIES:

m2 de superfície realment executat d'acord amb les indicacions de la DT.

ARRENCADA DE BONERA:

Unitat de quantitat arrencada, d'acord amb les indicacions de la DT.

ARRENCADA DE MINVELL, CARENER, AIGÚAFONS, ESQUENA D'ASE, CORNISA, CANALÓ O JUNTA DE DILATACIÓ: m de llargària realment desmuntada o enderrocada, segons les especificacions de la DT.

4.- NORMATIVA DE COMPLIMENT OBLIGATORI

Real Decreto 396/2006, de 31 de marzo. por el que se establecen las disposiciones mínimas de seguridad y salud aplicables a los trabajos con riesgo de exposición al amianto.

* Orden de 10 de febrero de 1975 por la que se aprueba la Norma Tecnológica de la Edificación: NTE-ADD/1975 Acondicionamiento del terreno. Desmontes. Demoliciones

* UNE 88411:1987 Productos de amiantocemento. Directrices para su corte y mecanizado en obra.

K2 - DEMOLICIONS, ENDERROCS, MOVIMENTS DE TERRES I GESTIÓ DE RESIDUS

K24 - TRANSPORT DE TERRES I RUNA A OBRA

K244 - CÀRREGA I TRANSPORT DE RUNA A OBRA

0.- ELEMENTS QUE CONTEMPLA EL PLEC

K2441230.

1.- DEFINICIÓ I CONDICIONS DE LES PARTIDES D'OBRA EXECUTADES

Operacions destinades a la gestió dels residus generats en l'obra: residu de construcció o demolició o material d'excavació.

S'han considerat les operacions següents:

- Transport o càrrega i transport del residu: material procedent d'excavació o residu de construcció o demolició

- Subministrament i recollida del contenidor dels residus

CÀRREGA I TRANSPORT DE MATERIAL D'EXCAVACIÓ I RESIDUS:

L'operació de càrrega s'ha de fer amb les precaucions necessàries per a aconseguir unes condicions de seguretat suficients.

Els vehicles de transport han de portar els elements adequats a fi d'evitar alteracions perjudicials del material.

El contenidor ha d'estar adaptat al material que ha de transportar.

El trajecte que s'ha de recórrer ha de complir les condicions d'amplària lliure i de pendent adequades a la maquinària que s'utilitzi.

TRANSPORT A OBRA:

Transport de terres i material d'excavació o del rebaix, o residus de la construcció, entre dos punts de la mateixa obra o entre dues obres.

Les àrees d'abocada han de ser les que defineixi el "Pla de Gestió de Residus de la Construcció i Enderrocs" de l'obra.

L'abocada s'ha de fer al lloc i amb el gruix de capa indicats al "Pla de Gestió de Residus de la Construcció i els Enderrocs" de l'obra.

Les terres han de complir les especificacions del seu plec de condicions en funció del seu ús, i cal que tinguin l'aprovació de la DF.

TRANSPORT A INSTAL·LACIÓ EXTERNA DE GESTIÓ DE RESIDUS:

El material de rebuig que el "Pla de Gestió de Residus de la Construcció i els Enderrocs" i el que la DF no accepti per a reutilitzar en obra, s'ha de transportar a una instal·lació externa autoritzada, per tal de rebre el tractament definitiu.

| | | | |
|----------------------------------|---|-------------|---------------------|
| CSV (Codi de verificació Segura) | IV7C27LIFY75Z6BPA76WERKU4Y | Data i hora | 15/03/2022 14:47:26 |
| Normativa | Aquest document incorpora signatura electrònica reconeguda d'acord amb la llei 59/2003, 19 de desembre, de signatura electrònica | | |
| Signat per | MARISOL CARRILLO MUÑOZ (CAP SERVEI D'EQUIPAMENTS MUNICIPALS) | | |
| Signat per | GREGORIO MOYA ROMERA (ARQUITECTE/A) | | |
| URL de verificació | https://seu.mataro.cat/verifirma/code/IV7C27LIFY75Z6BPA76WERKU4Y | Pàgina | 174/272 |



El contractista ha de lliurar al promotor un certificat on s'indiqui, com a mínim:

- Identificació del productori dels residus
- Identificació del posseïdor dels residus
- Identificació de l'obra de la qual prové el residu i en el seu cas, el número de llicència d'obra
- Identificació del gestor autoritzat que ha rebut el residu i si aquest no fa la gestió de valorització o eliminació final del residu, la identificació, cal indicar també qui farà aquesta gestió
- Quantitat en t i m3 del residu gestionat i la seva codificació segons codi LER

2.- CONDICIONS DEL PROCÉS D'EXECUCIÓ

CÀRREGA I TRANSPORT DE MATERIAL D'EXCAVACIÓ I RESIDUS:

El transport s'ha de realitzar en un vehicle adequat, per al material que es desitgi transportar, proveït dels elements que calen per al seu desplaçament correcte. Durant el transport s'ha de protegir el material de manera que no es produeixin pèrdues en els trajectes utilitzats.

RESIDUS DE LA CONSTRUCCIÓ:

La manipulació dels materials s'ha de fer amb les proteccions adequades a la perillositat del mateix.

3.- UNITAT I CRITERIS D'AMIDAMENT

TRANSPORT DE MATERIAL D'EXCAVACIÓ O RESIDUS:

m3 de volum amidat amb el criteri de la partida d'obra d'excavació que li correspongui, incrementat amb el coeficient d'esponjament indicat en el plec de condicions tècniques, o qualsevol altre acceptat prèviament i expressament per la DF.

RESIDUS DE LA CONSTRUCCIÓ:

Es considera un increment per esponjament d'un 35%.

4.- NORMATIVA DE COMPLIMENT OBLIGATORI

Real Decreto 105/2008, de 1 de febrero, por el que se regula la producción y gestión de los residuos de construcción y demolición.

Orden MAM/304/2002, de 8 de febrero, por la cual se publican las operaciones de valorización y eliminación de residuos y la lista europea de residuos.

Corrección de errores de la Orden MAM/304/2002, de 8 de febrero, por la que se publican las operaciones de valorización y eliminación de residuos y lista europea de residuos.

Real Decreto 108/1991, de 1 de febrero, sobre la prevención y reducción de la contaminación del medio ambiente producida por el amianto.

K2 - DEMOLICIONS, ENDERROCS, MOVIMENTS DE TERRES I GESTIÓ DE RESIDUS

K2R - GESTIÓ DE RESIDUS

K2R5 - TRANSPORT DE RESIDUS DE CONSTRUCCIÓ O DEMOLICIÓ A INSTAL·LACIÓ AUTORITZADA DE GESTIÓ DE RESIDUS

0.- ELEMENTS QUE CONTEMPLA EL PLEC

K2R5426A.

1.- DEFINICIÓ I CONDICIONS DE LES PARTIDES D'OBRA EXECUTADES

Operacions destinades a la gestió dels residus generats en l'obra: residu de construcció o demolició o material d'excavació.

S'han considerat les operacions següents:

- Transport o càrrega i transport del residu: material procedent d'excavació o residu de construcció o demolició
- Subministrament i recollida del contenidor dels residus

RESIDUS ESPECIALS:

Els residus especials sempre s'han de separar.

Els residus especials s'han de dipositar en una zona d'emmagatzematge separada de la resta.

Temps màxim d'emmagatzematge: 6 mesos.

| | | | |
|----------------------------------|---|-------------|---------------------|
| CSV (Codi de verificació Segura) | IV7C27LIFY75Z6BPA76WERKU4Y | Data i hora | 15/03/2022 14:47:26 |
| Normativa | Aquest document incorpora signatura electrònica reconeguda d'acord amb la llei 59/2003, 19 de desembre, de signatura electrònica | | |
| Signat per | MARISOL CARRILLO MUÑOZ (CAP SERVEI D'EQUIPAMENTS MUNICIPALS) | | |
| Signat per | GREGORIO MOYA ROMERA (ARQUITECTE/A) | | |
| URL de verificació | https://seu.mataro.cat/verifirma/code/IV7C27LIFY75Z6BPA76WERKU4Y | Pàgina | 175/272 |



Els materials potencialment perillosos han d'estar separats per tipus compatibles i emmagatzemats en bidons o contenidors adequats, amb indicació del tipus de perillositat.

El contenidor de residus especials ha de situar-se en un lloc pla, fora del trànsit habitual de la maquinària d'obra, per tal d'evitar vessaments accidentals

Cal senyalitzar convenientment els diferents contenidors de residus especials, tenint en compte les incompatibilitats segons els símbols de perillositat representat en les etiquetes.

Els contenidors de residus especials han d'estar tapats i protegits de la pluja i la radiació solar excessiva.

Els bidons que contenen líquids perillosos (olis, desencofrants, etc.) s'han d'emmagatzemar en posició vertical i sobre cubetes de retenció de líquids per tal d'evitar fuites.

Els contenidors de residus especials s'han de col·locar sobre un terra impermeabilitzat.

CÀRREGA I TRANSPORT DE MATERIAL D'EXCAVACIÓ I RESIDUS:

L'operació de càrrega s'ha de fer amb les precaucions necessàries per a aconseguir unes condicions de seguretat suficients.

Els vehicles de transport han de portar els elements adequats a fi d'evitar alteracions perjudicials del material.

El contenidor ha d'estar adaptat al material que ha de transportar.

El trajecte que s'ha de recórrer ha de complir les condicions d'amplària lliure i de pendent adequades a la maquinària que s'utilitzi.

TRANSPORT A OBRA:

Transport de terres i material d'excavació o del rebaix, o residus de la construcció, entre dos punts de la mateixa obra o entre dues obres.

Les àrees d'abocada han de ser les que defineixi el "Pla de Gestió de Residus de la Construcció i Enderrocs" de l'obra.

L'abocada s'ha de fer al lloc i amb el gruix de capa indicats al "Pla de Gestió de Residus de la Construcció i els Enderrocs" de l'obra.

Les terres han de complir les especificacions del seu plec de condicions en funció del seu ús, i cal que tinguin l'aprovació de la DF.

TRANSPORT A INSTAL·LACIÓ EXTERNA DE GESTIÓ DE RESIDUS:

El material de rebuig que el "Pla de Gestió de Residus de la Construcció i els Enderrocs" i el que la DF no accepti per a reutilitzar en obra, s'ha de transportar a una instal·lació externa autoritzada, per tal de rebre el tractament definitiu.

El contractista ha de lliurar al promotor un certificat on s'indiqui, com a mínim:

- Identificació del productur dels residus
- Identificació del posseïdor dels residus
- Identificació de l'obra de la qual prové el residu i en el seu cas, el número de llicència d'obra
- Identificació del gestor autoritzat que ha rebut el residu i si aquest no fa la gestió de valorització o eliminació final del residu, la identificació, cal indicar també qui farà aquesta gestió
- Quantitat en t i m3 del residu gestionat i la seva codificació segons codi LER

2.- CONDICIONS DEL PROCÉS D'EXECUCIÓ

CÀRREGA I TRANSPORT DE MATERIAL D'EXCAVACIÓ I RESIDUS:

El transport s'ha de realitzar en un vehicle adequat, per al material que es desitgi transportar, proveït dels elements que calen per al seu desplaçament correcte.

Durant el transport s'ha de protegir el material de manera que no es produeixin pèrdues en els trajectes utilitzats.

RESIDUS DE LA CONSTRUCCIÓ:

La manipulació dels materials s'ha de fer amb les proteccions adequades a la perillositat del mateix.

3.- UNITAT I CRITERIS D'AMIDAMENT

TRANSPORT DE MATERIAL D'EXCAVACIÓ O RESIDUS:

m3 de volum amidat amb el criteri de la partida d'obra d'excavació que li correspongui, incrementat amb el coeficient d'esponjament indicat en el plec de condicions tècniques, o qualsevol altre acceptat prèviament i expressament per la DF.

RESIDUS DE LA CONSTRUCCIÓ:

Es considera un increment per esponjament d'un 35%.

4.- NORMATIVA DE COMPLIMENT OBLIGATORI

Real Decreto 105/2008, de 1 de febrero, por el que se regula la producción y gestión de los residuos de construcción y demolición.

Orden MAM/304/2002, de 8 de febrero, por la cual se publican las operaciones de valorización y eliminación de residuos y la lista europea de residuos.

Corrección de errores de la Orden MAM/304/2002, de 8 de febrero, por la que se publican las operaciones de valorización y eliminación de residuos y lista europea de residuos.

Real Decreto 108/1991, de 1 de febrero, sobre la prevención y reducción de la contaminación del medio ambiente producida por el amianto.

| | | | |
|---|---|--------------------|---------------------|
| CSV (Codi de verificació Segura) | IV7C27LIFY75Z6BPA76WERKU4Y | Data i hora | 15/03/2022 14:47:26 |
| Normativa | Aquest document incorpora signatura electrònica reconeguda d'acord amb la llei 59/2003, 19 de desembre, de signatura electrònica | | |
| Signat per | MARISOL CARRILLO MUÑOZ (CAP SERVEI D'EQUIPAMENTS MUNICIPALS) | | |
| Signat per | GREGORIO MOYA ROMERA (ARQUITECTE/A) | | |
| URL de verificació | https://seu.mataro.cat/verifirma/code/IV7C27LIFY75Z6BPA76WERKU4Y | Pàgina | 176/272 |



K2 - DEMOLICIONS, ENDERROCS, MOVIMENTS DE TERRES I GESTIÓ DE RESIDUS**K2R - GESTIÓ DE RESIDUS****K2R6 - CÀRREGA I TRANSPORT DE RESIDUS DE CONSTRUCCIÓ O DEMOLICIÓ A INSTAL·LACIÓ AUTORITZADA DE GESTIÓ DE RESIDUS**

1.- DEFINICIÓ I CONDICIONS DE LES PARTIDES D'OBRA EXECUTADES

Operacions destinades a la gestió dels residus generats en l'obra: residu de construcció o demolició o material d'excavació.

S'han considerat les operacions següents:

- Transport o càrrega i transport del residu: material procedent d'excavació o residu de construcció o demolició
- Subministrament i recollida del contenidor dels residus

CÀRREGA I TRANSPORT DE MATERIAL D'EXCAVACIÓ I RESIDUS:

L'operació de càrrega s'ha de fer amb les precaucions necessàries per a aconseguir unes condicions de seguretat suficients.

Els vehicles de transport han de portar els elements adequats a fi d'evitar alteracions perjudicials del material.

El contenidor ha d'estar adaptat al material que ha de transportar.

El trajecte que s'ha de recórrer ha de complir les condicions d'amplària lliure i de pendent adequades a la maquinària que s'utilitzi.

TRANSPORT A OBRA:

Transport de terres i material d'excavació o del rebaix, o residus de la construcció, entre dos punts de la mateixa obra o entre dues obres.

Les àrees d'abocada han de ser les que defineixi el "Pla de Gestió de Residus de la Construcció i Enderrocs" de l'obra.

L'abocada s'ha de fer al lloc i amb el gruix de capa indicats al "Pla de Gestió de Residus de la Construcció i els Enderrocs" de l'obra.

Les terres han de complir les especificacions del seu plec de condicions en funció del seu ús, i cal que tinguin l'aprovació de la DF.

TRANSPORT A INSTAL·LACIÓ EXTERNA DE GESTIÓ DE RESIDUS:

El material de rebuig que el "Pla de Gestió de Residus de la Construcció i els Enderrocs" i el que la DF no accepti per a reutilitzar en obra, s'ha de transportar a una instal·lació externa autoritzada, per tal de rebre el tractament definitiu.

El contractista ha de lliurar al promotor un certificat on s'indiqui, com a mínim:

- Identificació del productor dels residus
- Identificació del posseïdor dels residus
- Identificació de l'obra de la qual prové el residu i en el seu cas, el número de llicència d'obra
- Identificació del gestor autoritzat que ha rebut el residu i si aquest no fa la gestió de valorització o eliminació final del residu, la identificació, cal indicar també qui farà aquesta gestió
- Quantitat en t i m3 del residu gestionat i la seva codificació segons codi LER

2.- CONDICIONS DEL PROCÉS D'EXECUCIÓ

CÀRREGA I TRANSPORT DE MATERIAL D'EXCAVACIÓ I RESIDUS:

El transport s'ha de realitzar en un vehicle adequat, per al material que es desitgi transportar, proveït dels elements que calen per al seu desplaçament correcte.

Durant el transport s'ha de protegir el material de manera que no es produeixin pèrdues en els trajectes utilitzats.

RESIDUS DE LA CONSTRUCCIÓ:

La manipulació dels materials s'ha de fer amb les proteccions adequades a la perillositat del mateix.

3.- UNITAT I CRITERIS D'AMIDAMENT

TRANSPORT DE MATERIAL D'EXCAVACIÓ O RESIDUS:

m3 de volum amidat amb el criteri de la partida d'obra d'excavació que li correspongui, incrementat amb el coeficient d'esponjament indicat en el plec de condicions tècniques, o qualsevol altre acceptat prèviament i expressament per la DF.

RESIDUS DE LA CONSTRUCCIÓ:

Es considera un increment per esponjament d'un 35%.

| | | | |
|---|---|--------------------|---------------------|
| CSV (Codi de verificació Segura) | IV7C27LIFY75Z6BPA76WERKU4Y | Data i hora | 15/03/2022 14:47:26 |
| Normativa | Aquest document incorpora signatura electrònica reconeguda d'acord amb la llei 59/2003, 19 de desembre, de signatura electrònica | | |
| Signat per | MARISOL CARRILLO MUÑOZ (CAP SERVEI D'EQUIPAMENTS MUNICIPALS) | | |
| Signat per | GREGORIO MOYA ROMERA (ARQUITECTE/A) | | |
| URL de verificació | https://seu.mataro.cat/verifirma/code/IV7C27LIFY75Z6BPA76WERKU4Y | Pàgina | 177/272 |



4.- NORMATIVA DE COMPLIMENT OBLIGATORI

Real Decreto 105/2008, de 1 de febrero, por el que se regula la producción y gestión de los residuos de construcción y demolición.
 Orden MAM/304/2002, de 8 de febrero, por la cual se publican las operaciones de valorización y eliminación de residuos y la lista europea de residuos.
 Corrección de errores de la Orden MAM/304/2002, de 8 de febrero, por la que se publican las operaciones de valorización y eliminación de residuos y lista europea de residuos.
 Real Decreto 108/1991, de 1 de febrero, sobre la prevención y reducción de la contaminación del medio ambiente producida por el amianto.

K2 - DEMOLICIONS, ENDERROCS, MOVIMENTS DE TERRES I GESTIÓ DE RESIDUS**K2R - GESTIÓ DE RESIDUS****K2RA - DISPOSICIÓ DE RESIDUS A INSTAL·LACIÓ AUTORIZADA DE GESTIÓ DE RESIDUS**

0.- ELEMENTS QUE CONTEMPLA EL PLEC

K2RA71H1.

1.- DEFINICIÓ I CONDICIONS DE LES PARTIDES D'OBRA EXECUTADES

Operacions destinades a la gestió dels residus generats en l'obra: residu de construcció o demolició o material d'excavació.

S'han considerat les operacions següents:

- Deposició del residu no reutilitzat en la instal·lació autoritzada de gestió on se li aplicarà el tractament de valorització, selecció i emmagatzematge o eliminació

DISPOSICIÓ DE RESIDUS:

Cada fracció s'ha de dipositar al lloc adequat legalment autoritzat per a que se li apliqui el tipus de tractament especificat en la DT: valorització, emmagatzematge o eliminació.

2.- CONDICIONS DEL PROCÉS D'EXECUCIÓ

RESIDUS DE LA CONSTRUCCIÓ:

La manipulació dels materials s'ha de fer amb les proteccions adequades a la perillositat del mateix.

3.- UNITAT I CRITERIS D'AMIDAMENT

DISPOSICIÓ DE RESIDUS DE CONSTRUCCIÓ O DEMOLICIO INERTS O NO ESPECIALS I DE MATERIAL D'EXCAVACIÓ:

m3 de volum de cada tipus de residu dipositat a l'abocador o centre de recollida corresponent.

DISPOSICIÓ DE RESIDUS DE CONSTRUCCIÓ O DEMOLICIÓ ESPECIALS:

kg de pes de cada tipus de residu dipositat a l'abocador o centre de recollida corresponent.

DISPOSICIÓ DE RESIDUS:

La unitat d'obra inclou totes les despeses per la disposició de cada tipus de residu al centre corresponent.

La empresa receptora del residu ha de facilitar al constructor la informació necessària per complimentar el certificat de disposició de residus, d'acord amb l'article 5.3 del REAL DECRETO 105/2008.

4.- NORMATIVA DE COMPLIMENT OBLIGATORI

Real Decreto 105/2008, de 1 de febrero, por el que se regula la producción y gestión de los residuos de construcción y demolición.
 Orden MAM/304/2002, de 8 de febrero, por la cual se publican las operaciones de valorización y eliminación de residuos y la lista europea de residuos.
 Corrección de errores de la Orden MAM/304/2002, de 8 de febrero, por la que se publican las operaciones de valorización y eliminación de residuos y lista europea de residuos.
 Real Decreto 108/1991, de 1 de febrero, sobre la prevención y reducción de la contaminación del medio ambiente producida por el amianto.

| | | | |
|----------------------------------|---|-------------|---------------------|
| CSV (Codi de verificació Segura) | IV7C27LIFY75Z6BPA76WERKU4Y | Data i hora | 15/03/2022 14:47:26 |
| Normativa | Aquest document incorpora signatura electrònica reconeguda d'acord amb la llei 59/2003, 19 de desembre, de signatura electrònica | | |
| Signat per | MARISOL CARRILLO MUÑOZ (CAP SERVEI D'EQUIPAMENTS MUNICIPALS) | | |
| Signat per | GREGORIO MOYA ROMERA (ARQUITECTE/A) | | |
| URL de verificació | https://seu.mataro.cat/verifirma/code/IV7C27LIFY75Z6BPA76WERKU4Y | Pàgina | 178/272 |



K6 - TANCAMENTS I DIVISIÒRIES**K6A - REIXATS I TANQUES LLEUGERES****K6A1 - REIXATS****0.- ELEMENTS QUE CONTEMPLA EL PLEC****K6A1443X.****1.- DEFINICIÓ I CONDICIONS DE LES PARTIDES D'OBRA EXECUTADES**

Col·locació de reixat de malla d'acer i de la porta formada per perfils metàl·lics i malla electrosoldada.

S'han considerat les unitats d'obra següents:

- Reixat amb malla de torsió senzilla
- Reixat amb bastidor o sense i malla electrosoldada, malla ondulada o entramat metàl·lic
- Reixat amb doble ballesta superior i malla electrosoldada galvanitzada i plastificada.
- Porta de fulles batents formada per perfils metàl·lics, malla electrosoldada, ondulada o de torsió, mecanismes i muntants de suport.
- Porta corredissa formada per bastidor de tub, malla electrosoldada i guia inferior amb rodets.

S'han considerat les formes de col·locació del reixat següents:

- Amb pals de tub col·locats sobre daus de formigó
- Ancorat a l'obra
- Amb platines i fixat mecànicament a l'obra

L'execució de la unitat d'obra inclou les operacions següents:

Reixat:

- Replanteig
- Col·locació de l'element
- Formació de les bases per als suports, o del forat en l'obra
- Col·locació dels elements que formen el reixat
- Tesat del conjunt
- Replanteig
- Col·locació dels muntants sobre daus de formigó, ancorats a l'obra o sobre platines
- Col·locació dels elements que formen el reixat

Porta de fulles batents:

- Replanteig
- Fonamentació dels muntants (excavació del pou i reblert amb formigó) o ancoratge a obres de fàbrica
- Muntatge de la porta
- Falcat provisional
- Col·locació dels mecanismes
- Neteja i protecció

Porta corredissa:

- Replanteig
- Fixació de la guia inferior
- Fixació dels bastiments laterals
- Muntatge de la porta
- Col·locació dels mecanismes
- Neteja i protecció del conjunt

REIXAT

La tanca ha de quedar ben fixada al suport. Ha d'estar aplomada i amb els angles i els nivells previstos.

Els muntants han de quedar verticals, independentment del pendent del terreny.

Quan ha d'anar col·locada sobre daus de formigó, els suports s'han d'ancorar a aquestes bases que no han de quedar visibles.

La llargària de l'ancoratge dels suports ha de ser l'especificada a la DT.

Toleràncies d'execució:

- Distància entre suports:
 - Reixa amb malla de torsió senzilla: ± 20 mm
 - Reixa amb bastidor de 2x1,8 m: ± 2 mm
 - Reixa amb bastidor de 2,5x1,5 m; 2,65x1,5 m o 2,65x1,8 m: ± 5 mm

| | | | |
|---|---|--------------------|---------------------|
| CSV (Codi de verificació Segura) | IV7C27LIFY75Z6BPA76WERKU4Y | Data i hora | 15/03/2022 14:47:26 |
| Normativa | Aquest document incorpora signatura electrònica reconeguda d'acord amb la llei 59/2003, 19 de desembre, de signatura electrònica | | |
| Signat per | MARISOL CARRILLO MUÑOZ (CAP SERVEI D'EQUIPAMENTS MUNICIPALS) | | |
| Signat per | GREGORIO MOYA ROMERA (ARQUITECTE/A) | | |
| URL de verificació | https://seu.mataro.cat/verifirma/code/IV7C27LIFY75Z6BPA76WERKU4Y | Pàgina | 179/272 |



- Replanteig: ± 10 mm
- Nivell: ± 5 mm
- Aplomat: ± 5 mm

REIXAT AMB MALLA DE TORSIÓ SENZILLA:

La tanca ha de tenir muntants de tensió i de reforç repartits uniformement als trams rectes i a les cantonades.

Aquests muntants han d'estar reforçats amb tornapuntes.

Distància entre els suports tensors: 30 - 48 m

Nombre de cables tensors: 3

Nombre de grapes de subjecció de la tela per muntant: 7

REIXAT AMB BALLESTA SUPERIOR:

El reixat col·locat ha d'impedir la possibilitat d'escalada o de pas de persones a través seu.

Ha de permetre una bona visibilitat de l'entorn immediat.

PORTES:

La porta ha d'obrir i tancar correctament.

Ha d'estar aplomada i al nivell previst.

Ha de quedar al mateix pla que la resta del tancament. El moviment de la porta no ha de produir deformacions al conjunt del tancament.

No ha de gravitar cap tipus de càrrega sobre el bastiment.

El conjunt no ha de tenir deformacions, cops, desprendiments ni d'altres defectes superficials.

La porta batent ha de quedar subjecta a les columnes de fixació laterals, d'acord amb les especificacions del fabricant. A la porta corredissa, hi ha de quedar col·locada la columna de topall i la guia superior. Els mecanismes de lliscament han d'estar col·locats.

En la porta corredissa, el mecanisme de lliscament ha de garantir un accionament suau i silencios.

La guia inferior, per al desplaçament de la porta corredissa, ha de quedar encastada al paviment.

Franquícia de la fulla al paviment: >= 8 mm, <= 12 mm

Franquícia de la fulla al bastiment: <= 4 mm

Toleràncies d'execució:

- Replanteig: ± 10 mm
- Nivell: ± 3 mm
- Aplomat: ± 3 mm

2.- CONDICIONS DEL PROCÉS D'EXECUCIÓ**REIXAT**

Durant tot el procés constructiu, s'ha de garantir la protecció contra les empentes i els impactes per mitjà d'ancoratges i s'ha de mantenir l'aplomat amb l'ajuda d'elements auxiliars.

PORTES:

El bastiment s'ha de muntar amb elements que mantinguin el seu aplomat i el seu nivell fins que quedi ben travat.

Totes les fixacions de manyeria s'han de fer amb cargols o amb soldadura.

3.- UNITAT I CRITERIS D'AMIDAMENT**REIXAT**

m de llargària amidada segons les especificacions de la DT.

PORTES:

Unitat mesurada segons les especificacions de la DT.

4.- NORMATIVA DE COMPLIMENT OBLIGATORI

No hi ha normativa de compliment obligatori.

5.- CONDICIONS DE CONTROL D'EXECUCIÓ I DE L'OBRA ACABADA**CONTROL D'EXECUCIÓ. OPERACIONS DE CONTROL:**

Els punts de control més destacables són els següents:

- Comprovació topogràfica de la situació de la tanca.
- Inspecció visual de l'estat general de la tanca.
- Comprovació manual de la resistència d'arrencada en un 10 % dels suports. Es tracta de moure manualment el suport sense observar desplaçaments a la base de fonamentació.

CONTROL D'EXECUCIÓ. CRITERIS DE PRESA DE MOSTRES:

Els controls es realitzaran segons les indicacions de la DF. Els controls es fonamenten en l'inspecció visual i per tant, en l'experiència de l'inspector en aquest tipus de control.

CONTROL D'EXECUCIÓ. INTERPRETACIÓ DE RESULTATS I ACTUACIONS EN CAS D'INCOMPLIMENT:

Els tancaments amb malla hauran d'ajustar-se a les especificacions del plec, tant en el que fa referència a la malla pròpiament dita com en els elements auxiliars (suports i accessoris).

Correcció per part del contractista de les irregularitats observades en els suports de la

| | | | |
|---|---|--------------------|---------------------|
| CSV (Codi de verificació Segura) | IV7C27LIFY75Z6BPA76WERKU4Y | Data i hora | 15/03/2022 14:47:26 |
| Normativa | Aquest document incorpora signatura electrònica reconeguda d'acord amb la llei 59/2003, 19 de desembre, de signatura electrònica | | |
| Signat per | MARISOL CARRILLO MUÑOZ (CAP SERVEI D'EQUIPAMENTS MUNICIPALS) | | |
| Signat per | GREGORIO MOYA ROMERA (ARQUITECTE/A) | | |
| URL de verificació | https://seu.mataro.cat/verifirma/code/IV7C27LIFY75Z6BPA76WERKU4Y | Pàgina | 180/272 |



tanca. En cas d'observar deficiències, s'ampliarà el control, en primer lloc fins a un 20 % dels suports, i en cas de mantenir-se les irregularitats, es passarà a realitzar control sobre el 100 % de les unitats.

CONTROL DE L'OBRA ACABADA. OPERACIONS DE CONTROL:

Inspecció visual de la unitat acabada.

CONTROL DE L'OBRA ACABADA. CRITERIS DE PRESA DE MOSTRES:

En la unitat acabada han de realitzar-se, les comprovacions i proves de servei previstes en projecte i/o ordenades per DF conjuntament amb les exigides per la normativa vigent.

CONTROL DE L'OBRA ACABADA. INTERPRETACIÓ DE RESULTATS I ACTUACIONS EN CAS D'INCOMPLIMENT:

Correcció per part del contractista de les irregularitats observades.

KC - ENVIDRAMENTS

KC1 - VIDRES PLANS

0.- ELEMENTS QUE CONTEMPLA EL PLEC

KC1GG7A2.

1.- DEFINICIÓ I CONDICIONS DE LES PARTIDES D'OBRA EXECUTADES

Envidrat amb vidre, allotjat en galzes sobre fusta, acer, alumini o PVC o entregat directament sobre buit d'obra, o millora acústica de balconera substituint els vidres antics per vidre laminat.

S'han considerat els tipus següents:

- Vidre lluna trempat o no
- Vidre imprès trempat o no
- Vidre laminar de seguretat
- Vidre aïllant o resistent al foc

S'han considerat les formes de col·locació següents:

- Col·locació a l'anglesa.
- Col·locació amb llistó de vidre
- Col·locació amb perfils conformats de neoprè
- Col·locació amb màstic sobre buit d'obra
- Col·locació amb màstic sobre buit d'obra irregular
- Millora acústica i/o tèrmica de balconera substituint els vidres antics per vidre laminar o aïllant, allotjat als galzes de la fusteria

L'execució de la unitat d'obra inclou les operacions següents:

Col·locació a l'anglesa:

- Neteja dels perfils de suport
- Aplicació d'una primera capa de màstic en el perímetre
- Col·locació de la fulla de vidre en el bastiment
- Fixació del vidre al bastiment
- Aplicació d'un cordó de màstic omplint l'espai entre el vidre i el galze
- Allisat del màstic i neteja final

Col·locació amb llistó de vidre:

- Neteja dels perfils de suport
- Aplicació d'una primera capa de màstic en el perímetre
- Col·locació de les falques de recolzament
- Col·locació de la fulla de vidre en el bastiment
- Aplicació d'un cordó de màstic omplint l'espai entre el vidre i el galze
- Col·locació del llistó perimetral
- Allisat del màstic i neteja final

Col·locació amb perfils conformats de neoprè:

- Neteja dels perfils de suport
- Col·locació del perfil conformat en el perímetre de la fulla de vidre
- Col·locació de la fulla de vidre en el bastiment

Col·locació amb màstic sobre buit d'obra:

- Neteja i preparació del suport
- Aplicació d'una primera capa de màstic en el perímetre del buit d'obra
- Col·locació de la fulla de vidre en el bastiment
- Fixació del vidre al buit d'obra
- Aplicació d'un cordó de màstic omplint l'espai entre el vidre i el buit d'obra
- Allisat del màstic i neteja final

| | | | |
|----------------------------------|---|-------------|---------------------|
| CSV (Codi de verificació Segura) | IV7C27LIFY75Z6BPA76WERKU4Y | Data i hora | 15/03/2022 14:47:26 |
| Normativa | Aquest document incorpora signatura electrònica reconeguda d'acord amb la llei 59/2003, 19 de desembre, de signatura electrònica | | |
| Signat per | MARISOL CARRILLO MUÑOZ (CAP SERVEI D'EQUIPAMENTS MUNICIPALS) | | |
| Signat per | GREGORIO MOYA ROMERA (ARQUITECTE/A) | | |
| URL de verificació | https://seu.mataro.cat/verifirma/code/IV7C27LIFY75Z6BPA76WERKU4Y | Pàgina | 181/272 |



Col·locació amb màstic sobre buit d'obra irregular:

- Confecció de plantilles
- Retall a mida del vidre
- Neteja i preparació del suport
- Aplicació d'una primera capa de màstic en el perímetre del buit
- Col·locació de la fulla de vidre en el buit d'obra
- Fixació del vidre al buit d'obra
- Aplicació d'un cordó de màstic omplint l'espai entre el vidre i el buit
- Allisat del màstic i neteja final

Millora d'envidrat de balconera substituint els vidres antics:

- Desmuntatge dels llistons de vidre eliminació del màstic
- Desmuntatge dels vidres existents i abocat a contenidor dels materials sobrants
- Neteja dels perfils de suport
- Aplicació d'una primera capa de màstic en el perímetre
- Col·locació de les falques de recolzament
- Col·locació de la fulla de vidre en el bastiment
- Aplicació d'un cordó de màstic omplint l'espai entre vidre i el galze
- Col·locació del llistó perimetral
- Allisat del màstic i neteja final

CONDICIONS GENERALS:

Ha d'estar col·locat de manera que no quedi sotmès als esforços produïts per contraccions, dilatacions o deformacions del suport.

Ha de quedar ben fixat en el seu emplaçament.

No ha d'estar en contacte amb d'altres vidres, ni amb formigó o metalls.

Tots els materials utilitzats han de ser compatibles entre ells.

El conjunt ha de ser totalment estanc.

Quan el vidre és reflector, la superfície reflectora ha d'anar col·locada a l'exterior.

Si són exteriors, s'han de col·locar sobre tancaments amb orificis de drenatge.

Els vidres laminars de seguretat o antibala han d'estar col·locats de manera que la cara exposada a les agressions coincideixi amb la indicada com a tal pel fabricant.

Fletxa del tancament: $\leq 1/300$ l

Alçària del galze i franquícia perimetral:

- Vidre laminar o simple:

| Gruix vidre (mm) | Semiperímetre vidre (m) | Alçària del galze (mm) | Franquícia perimetral (mm) |
|------------------|-------------------------|------------------------|----------------------------|
| ≤ 10 | $\leq 0,8$ | 10 \pm 1,0 | 2 \pm 0,5 |
| | 0,8 - 3 | 12 \pm 1,0 | 3 \pm 0,5 |
| | 3 - 5 | 16 \pm 1,5 | 4 \pm 0,5 |
| | 5 - 7 | 20 \pm 2,0 | 5 \pm 0,5 |
| | > 7 | 25 \pm 2,5 | 6 \pm 1,0 |
| > 10 | $\leq 0,8$ | 16 \pm 1,5 | 5 \pm 0,5 |
| | 0,8 - 3 | 16 \pm 1,5 | 5 \pm 0,5 |
| | 3 - 5 | 18 \pm 1,5 | 5 \pm 0,5 |
| | 5 - 7 | 20 \pm 2,0 | 5 \pm 0,5 |
| | > 7 | 25 \pm 2,5 | 6 \pm 1,0 |

- Vidre amb cambra d'aire:

| Gruix vidre 2 llunes + cambra d'aire (mm) | Semiperímetre vidre (m) | Alçària galze (mm) | Franquícia perimetral (mm) \pm 0,5 |
|---|-------------------------|--------------------|--------------------------------------|
| ≤ 20 | $\leq 0,8$ | 18 \pm 1,5 | 3 |
| | 0,8 - 3 | 18 \pm 1,5 | 3 |
| | 3 - 5 | 20 \pm 2,0 | 4 |
| | 5 - 7 | 25 \pm 2,5 | 5 |
| | > 20 | $\leq 0,8$ | 20 \pm 2,0 |
| > 20 | 0,8 - 3 | 20 \pm 2,0 | 4 |
| | 3 - 5 | 22 \pm 2,0 | 5 |
| | 5 - 7 | 25 \pm 2,5 | 5 |

Franquícia lateral i amplària del galze:

| Semiperímetre vidre (m) | Franquícia lateral (mm) | Amplària galze Gruix vidre + (2 x Franquícia lateral) (mm) |
|-------------------------|-------------------------|--|
| ≤ 4 | 3 | Gruix vidre + 6 |

| | | | |
|----------------------------------|---|-------------|---------------------|
| CSV (Codi de verificació Segura) | IV7C27LIFY75Z6BPA76WERKU4Y | Data i hora | 15/03/2022 14:47:26 |
| Normativa | Aquest document incorpora signatura electrònica reconeguda d'acord amb la llei 59/2003, 19 de desembre, de signatura electrònica | | |
| Signat per | MARISOL CARRILLO MUÑOZ (CAP SERVEI D'EQUIPAMENTS MUNICIPALS) | | |
| Signat per | GREGORIO MOYA ROMERA (ARQUITECTE/A) | | |
| URL de verificació | https://seu.mataro.cat/verifirma/code/IV7C27LIFY75Z6BPA76WERKU4Y | Pàgina | 182/272 |



| > 4 | 5 | Gruix vidre + 10 |

En el cas de la col·locació amb perfils conformats de neoprè, la franquícia pot reduir-se fins a 2 mm.

Toleràncies d'execució:

- Franquícia lateral i amplària del galze:
- Vidre simple:

| Gruix vidre (mm) | Semiperímetre vidre (m) | Franquícia lateral (mm) | Amplària galze (mm) |
|----------------------|-------------------------|-------------------------|-------------------------|
| 3 - 8 9 - 11 | <= 4 | ± 0,5 | ± 1,0 ± 1,5 |
| 3 4 - 8 9 - 11 | > 4 | ± 0,5 | ± 1,0 ± 1,5 ± 2,0 |

Les toleràncies de la franquícia lateral són per als vidres col·locats a l'anglesa o amb llistó de vidre.

- Vidre de protecció al foc i vidre laminar:

| Gruix vidre (mm) | Semiperímetre vidre (m) | Franquícia lateral (mm) | Amplària galze (mm) |
|---|-------------------------|-------------------------|--|
| 6 - 7 8 - 13 18 - 20 26 - 28 43 - 45 59 - 61 | <= 4 | ± 0,5 | ± 1,0 ± 1,5 ± 2,5 ± 3,0 ± 5,0 ± 6,5 |
| 6 - 7 8 - 13 18 - 20 26 - 28 43 - 45 59 - 61 | > 4 | ± 0,5 | ± 1,5 ± 2,0 ± 3,0 ± 3,5 ± 5,5 ± 7,0 |

- Vidre amb cambra d'aire:

| Gruix vidre 2 llunes + cambra d'aire (mm) | Semiperímetre vidre (m) | Franquícia lateral (mm) | Amplària galze (mm) |
|---|-------------------------|-------------------------|--|
| 14 - 18 19 - 23 24 - 28 30 - 32 34 - 38 40 - 42 46 57 59 - 63 73 75 79 | <= 4 | ± 0,5 | ± 2,0 ± 2,5 ± 3,0 ± 3,5 ± 4,0 ± 4,5 ± 5,0 ± 6,0 ± 6,5 ± 7,5 ± 8,0 ± 8,5 |
| 14 16 - 19 20 - 24 25 - 28 30 - 34 38 40 - 42 46 57 - 59 63 73 75 - 79 | > 4 | ± 0,5 | ± 2,0 ± 2,5 ± 3,0 ± 3,5 ± 4,0 ± 4,5 ± 5,0 ± 5,5 ± 6,5 ± 7,0 ± 8,0 ± 8,5 |

| | | | |
|----------------------------------|---|-------------|---------------------|
| CSV (Codi de verificació Segura) | IV7C27LIFY75Z6BPA76WERKU4Y | Data i hora | 15/03/2022 14:47:26 |
| Normativa | Aquest document incorpora signatura electrònica reconeguda d'acord amb la llei 59/2003, 19 de desembre, de signatura electrònica | | |
| Signat per | MARISOL CARRILLO MUÑOZ (CAP SERVEI D'EQUIPAMENTS MUNICIPALS) | | |
| Signat per | GREGORIO MOYA ROMERA (ARQUITECTE/A) | | |
| URL de verificació | https://seu.mataro.cat/verifirma/code/IV7C27LIFY75Z6BPA76WERKU4Y | Pàgina | 183/272 |



VIDRE TREMPAT:

El vidre ha de portar totes les manufactures necessàries per a la seva posada a l'obra i no s'admet cap manufactura posterior.

Les peces metàl·liques de fixació han de portar una làmina de neoprè entre el vidre i el metall.

COL·LOCACIÓ AMB RIBET:

Ha de recolzar sobre falques de materials elastòmers o de fusta tractada, col·locades als extrems de la fusteria i a una distància d'1/10 de la seva llargària.

La llargària de les falques s'ha de determinar d'acord amb el tipus de material i la superfície del vidre.

El gruix de les falques ha d'estar en relació amb la franquícia lateral i perimetral.

S'ha de fer un segellat continu que garanteixi l'estanquitat a l'aigua i al pas de l'aire.

Amplària de les falques:

- Vidre aïllant: Gruix vidre (2 llunes+cambra d'aire)+ 3 mm
- Vidre simple:

| Gruix vidre (mm) | Amplària falques (mm) | Toleràncies (mm) |
|------------------|-----------------------|------------------|
| 3-4 | 7 | ± 0,5 |
| 4-5 | 8 | ± 0,5 |
| 6 | 9 | ± 0,5 |
| 8 | 11 | ± 1,0 |
| 10 | 13 | ± 1,0 |
| 9/11 | 14 | ± 1,0 |

- Vidre laminar o de protecció al foc:

| Gruix vidre (mm) | Amplària falques (mm) | Tolerància (mm) |
|------------------|-----------------------|-----------------|
| 6 - 7 | 10 | ± 1,0 |
| 8 - 11 | 14 | ± 1,0 |
| 12 - 13 | 16 | ± 1,5 |
| 18 - 20 | 23 | ± 2,0 |
| 26 - 28 | 31 | ± 3,0 |
| 43 - 45 | 48 | ± 5,5 |
| 59 - 61 | 64 | ± 7,0 |

Toleràncies d'execució:

- Amplària de les falques (vidre aïllant):

| Gruix vidre 2 llunes + cambra d'aire (mm) | Amplària falques (mm) |
|---|-----------------------|
| 14 - 16 | ± 1,5 |
| 17 - 21 | ± 2,0 |
| 22 - 26 | ± 2,5 |
| 27 - 31 | ± 3,0 |
| 32 - 34 | ± 3,5 |
| 38 - 40 | ± 4,0 |
| 42 - 46 | ± 4,5 |
| 57 - 59 | ± 6,0 |
| 63 | ± 6,5 |
| 73 - 75 | ± 7,5 |
| 79 | ± 8,0 |

COL·LOCACIÓ A L'ANGLESA O AMB MÀSTIC:

L'espai entre el vidre i el galze s'ha de reblir amb màstic compatible i ha de quedar enrasat en tot el seu perímetre.

COL·LOCACIÓ AMB PERFILS CONFORMATS DE NEOPRÈ:

El perfil conformat de neoprè ha de tenir una pressió constant en tota la seva llargària.

2.- CONDICIONS DEL PROCÉS D'EXECUCIÓ

S'han de suspendre els treballs de col·locació quan la velocitat del vent superi els 50 km/h i la temperatura sigui inferior a 0°C.

La posada a l'obra no ha d'alterar les característiques de l'element.

3.- UNITAT I CRITERIS D'AMIDAMENT

| | | | |
|---|---|--------------------|---------------------|
| CSV (Codi de verificació Segura) | IV7C27LIFY75Z6BPA76WERKU4Y | Data i hora | 15/03/2022 14:47:26 |
| Normativa | Aquest document incorpora signatura electrònica reconeguda d'acord amb la llei 59/2003, 19 de desembre, de signatura electrònica | | |
| Signat per | MARISOL CARRILLO MUÑOZ (CAP SERVEI D'EQUIPAMENTS MUNICIPALS) | | |
| Signat per | GREGORIO MOYA ROMERA (ARQUITECTE/A) | | |
| URL de verificació | https://seu.mataro.cat/verifirma/code/IV7C27LIFY75Z6BPA76WERKU4Y | Pàgina | 184/272 |



ENVIDRAT:

m2 de superfície amidada segons les especificacions de la DT.

S'han de considerar les respectives dimensions segons els criteris següents, cal prendre el múltiple immediat superior en cas que la dimensió no ho sigui:

VIDRE SENSE ARMAR DE 3/5 MM DE GRUIX:

- Tipus normals: Llargària i amplària en múltiples de 3 cm
- Tipus especials: Llargària en múltiples de 25 cm, Amplària en múltiples de 10 cm

VIDRE SENSE ARMAR DE 6/7 MM DE GRUIX:

- Llargària i amplària: Múltiples de 3 cm

VIDRE SENSE ARMAR DE 9/11 MM DE GRUIX O ARMAT DE COLOR:

- Llargària: Múltiples de 25 cm
- Amplària: Múltiples de 10 cm

VIDRE ARMAT INCOLOR:

- Llargària: Múltiples de 25 cm
- Amplària <= 90 cm: Múltiples de 15 cm. > 90 cm: Múltiples de 10 cm

VIDRE TREMPAT:

- Llargària i amplària: Múltiples de 3 cm
- Unitats amb superfície < 0,15 m2: 0,15 m2 per unitat

VIDRE LLUNA:

- Llargària i amplària: Múltiples de 3 cm

VIDRE AÏLLANT, DE PROTECCIÓ AL FOC, LAMINAR DE SEGURETAT O ANTIBALA:

- Llargària i amplària: Múltiples de 3 cm
- Unitats amb superfície < 0,25 m2: 0,25 m2 per unitat

MILLORA D'ENVIDRAMENT DE BALCONERA AMB SUBSTITUCIÓ DE VIDRES:

Unitat de quantitat realment executada segons les especificacions de la DT.

4.- NORMATIVA DE COMPLIMENT OBLIGATORI

COL·LOCACIÓ AMB LLISTÓ DE VIDRE O AMB PERFILS CONFORMATS DE NEOPRÈ:

* UNE 85222:1985 Ventanas. Acristalamiento y métodos de montaje.

COL·LOCACIÓ A L'ANGLESA O AMB MÀSTIC:

No hi ha normativa de compliment obligatori.

5.- CONDICIONS DE CONTROL D'EXECUCIÓ I DE L'OBRA ACABADA

CONTROL D'EXECUCIÓ. OPERACIONS DE CONTROL:

Els punts de control més destacables són els següents:

- Inspecció visual del material abans de la seva col·locació, rebutjant les peces malmeses
- Neteja dels perfils de suport.
- Inspecció visual del procediment d'execució, d'acord a les condicions del plec i al procediment adoptat

CONTROL DE L'OBRA ACABADA. OPERACIONS DE CONTROL:

Els punts de control més destacables són els següents:

- Inspecció visual de la unitat acabada. Proves finals d'estanquitat

CRITERIS DE PRESA DE MOSTRES:

Els controls s'han de fer segons les indicacions de la DF.

INTERPRETACIÓ DE RESULTATS I ACTUACIONS EN CAS D'INCOMPLIMENT:

Correcció per part del contractista de les irregularitats observades.

No s'ha de permetre la continuació dels treballs fins que no estiguin solucionats els defectes d'execució.

| | | | |
|----------------------------------|---|-------------|---------------------|
| CSV (Codi de verificació Segura) | IV7C27LIFY75Z6BPA76WERKU4Y | Data i hora | 15/03/2022 14:47:26 |
| Normativa | Aquest document incorpora signatura electrònica reconeguda d'acord amb la llei 59/2003, 19 de desembre, de signatura electrònica | | |
| Signat per | MARISOL CARRILLO MUÑOZ (CAP SERVEI D'EQUIPAMENTS MUNICIPALS) | | |
| Signat per | GREGORIO MOYA ROMERA (ARQUITECTE/A) | | |
| URL de verificació | https://seu.mataro.cat/verifirma/code/IV7C27LIFY75Z6BPA76WERKU4Y | Pàgina | 185/272 |



P - PARTIDES D'OBRA I CONJUNTS**P2 - DEMOLICIONS, ENDERROCS, MOVIMENTS DE TERRES I GESTIÓ DE RESIDUS****P21 - ENDERROCS, DEMOLICIONS, ARRENCADES, REPICATS I DESMUNTATGES****P214 - DESMUNTATGES O ENDERROCS D'ELEMENTS DE CONSTRUCCIÓ****P2144 - ARRENCADA I DESMUNTATGE D'ENVIDRAMENTS****0.- ELEMENTS QUE CONTEMPLA EL PLEC**

P2144-4RT4,P2144-H8E7.

Plec de condicions

1.- DEFINICIÓ I CONDICIONS DE LES PARTIDES D'OBRA EXECUTADES

Arrencada o desmuntatge de vidres, amb càrrega manual sobre camió o contenidor, o neteja i aplec del material reutilitzable.

L'arrencada pressuposa que el material resultant no te cap utilitat i serà transportat a un abocador.

El desmuntatge pressuposa que part o tot el material resultant tindrà una utilitat posterior, i ha de ser netejat, classificat, identificat amb marques que siguin reconeixibles amb posterioritat, i, si cal, croquitzada la seva posició original.

S'han considerat els següents elements:

- Arrencada de vidre de claraboia amb mitjans manuals i càrrega manual de runa sobre camió o contenidor
- Desmuntatge de vidre de claraboia amb mitjans manuals i aplec per a posterior aprofitament
- Arrencada de vidre col·locat sobre fusta, acer o alumini amb llistó, amb mitjans manuals i càrrega manual de runa sobre camió o contenidor
- Desmuntatge de vidre col·locat sobre fusta, acer o alumini amb llistó, amb mitjans manuals, aplec de materials per a la seva reutilització i càrrega manual de runa sobre camió o contenidor

L'execució de la unitat d'obra inclou les operacions següents:

- Preparació de la zona de treball
- Arrencada o desmuntatge de l'element amb els mitjans adients
- Trossejament i apilada de l'element arrencat
- Aplec dels elements desmuntats
- Càrrega dels elements arrencats sobre el camió

CONDICIONS GENERALS:

Els materials arrencats han de quedar suficientment trossejats i apilats per tal de facilitar-ne la càrrega, en funció dels mitjans de què es disposin i de les condicions de transport.

Quan s'aprecii alguna anomalia, es notificarà immediatament a la DF.

2.- CONDICIONS DEL PROCÉS D'EXECUCIÓ**CONDICIONS GENERALS:**

S'ha de seguir l'ordre de treballs previst a la DT.

No s'ha de depositar runa sobre les bastides.

No s'acumularà runa en tanques, murs i suports propis que hagin de mantenir-se a peu dret o en edificacions i elements aliens a l'enderroc.

No s'acumularà runa amb un pes superior als 100 kg/m² damunt de sostres, encara que estiguin en bon estat.

Si l'arrencada o desmuntatge solament afecta als vidres, no s'ha de malmetre el bastiment, si aquest no s'ha d'arrencar.

Els vidres es desmuntaran sense trossejar-los per que no puguin produir talls o lesions.

Si s'arrencuen o desmunten elements de fusteria situats en un tancament exterior, l'edifici ha de quedar envoltat d'una tanca d'alçària >2 m, situada a una distància de l'edifici i de la bastida > 1,5 m i convenientment senyalitzada.

S'han de col·locar proteccions com xarxes, lones, així com una pantalla inclinada rígida que sobresurti de la façana una distància >2 m.

En finalitzar la jornada, no han de romandre elements de les edificacions en estat inestable que el vent, les condicions atmosfèriques o bé altres causes en puguin provocar l'enderroc.

L'operació de càrrega de runa s'ha de fer amb les precaucions necessàries, per tal d'aconseguir les condicions de seguretat suficients.

| | | | |
|---|---|--------------------|---------------------|
| CSV (Codi de verificació Segura) | IV7C27LIFY75Z6BPA76WERKU4Y | Data i hora | 15/03/2022 14:47:26 |
| Normativa | Aquest document incorpora signatura electrònica reconeguda d'acord amb la llei 59/2003, 19 de desembre, de signatura electrònica | | |
| Signat per | MARISOL CARRILLO MUÑOZ (CAP SERVEI D'EQUIPAMENTS MUNICIPALS) | | |
| Signat per | GREGORIO MOYA ROMERA (ARQUITECTE/A) | | |
| URL de verificació | https://seu.mataro.cat/verifirma/code/IV7C27LIFY75Z6BPA76WERKU4Y | Pàgina | 186/272 |



S'han d'eliminar els elements que puguin entorpir els treballs de retirada i càrrega de runa. Els treballs s'han de fer de manera que molestin el mínim possible als afectats.

DESMUNTATGE:

Durant el procés de desmuntatge no s'han de malmetre els elements a reutilitzar.

Si en el conjunt de peces a desmuntar hi haguéssin elements mòbils (finestrons, paravents, etc.), aquests s'han d'immobilitzar.

Es disposarà d'una superfície ampla i arrecerada per a l'aplec del material a reutilitzar.

S'evitaran les caigudes o cops subjectant els elements que s'hagin de desmuntar amb eslingues suaus i fent-les descendir amb politges.

3.- UNITAT I CRITERI D'AMIDAMENT

m2 de superfície arrencat o desmuntat segons les especificacions de la DT.

4.- NORMATIVA DE COMPLIMENT OBLIGATORI

No hi ha normativa de compliment obligatori.

P5 - COBERTES**P51 - TERRATS****P510- - ACABAT DE TERRAT AMB CAPA DE PROTECCIÓ****0.- ELEMENTS QUE CONTEMPLA EL PLEC****P510-38DT.**

Plec de condicions

1.- DEFINICIÓ I CONDICIONS DE LES PARTIDES D'OBRA EXECUTADES

Formació de capa d'acabat per a terrats de diferents materials.

S'han considerat els tipus següents:

Acabat amb capa granular:

- Capa de protecció de grava o de palet de riera natural o amb material reciclat de residus de la construcció o demolicions, provenint d'una planta legalment autoritzada per al tractament d'aquests residus

Acabat amb paviment fix:

- Capa de protecció de formigó lleuger d'argila expandida.

L'execució de la unitat d'obra inclou les operacions següents:

Capa de protecció amb material granular:

- Replanteig del nivell

- Abocada i estesa del granulat

Capa de protecció amb formigó lleuger:

- Neteja i preparació de la superfície de suport

- Abocat del material i reglejat de la superfície

- Cura i protecció del material

CONDICIONS GENERALS:

La capa d'acabat ha de ser resistent a la intempèrie en funció de les condicions ambientals previstes.

Ha de tenir un pes suficient per tal de contrarestar la succió del vent.

El material ha de tenir una forma i dimensions compatibles amb el pendent.

Els junts de dilatació han de coincidir amb els junts de la coberta.

Han de quedar situats en el perímetre exterior i interior de la coberta i en la trobada amb paraments verticals i elements passants.

El junt ha de quedar ple amb un material elàstic.

El segellat del junt, en el seu cas, ha de quedar enrasat amb la capa d'acabat de la coberta.

Amplària del junt: ≥ 3 cm

PAVIMENT FIX:

Hi haurà junts de dilatació que han d'afectar a les peces, al morter i a la capa d'assentament del paviment.

| | | | |
|---|---|--------------------|---------------------|
| CSV (Codi de verificació Segura) | IV7C27LIFY75Z6BPA76WERKU4Y | Data i hora | 15/03/2022 14:47:26 |
| Normativa | Aquest document incorpora signatura electrònica reconeguda d'acord amb la llei 59/2003, 19 de desembre, de signatura electrònica | | |
| Signat per | MARISOL CARRILLO MUÑOZ (CAP SERVEI D'EQUIPAMENTS MUNICIPALS) | | |
| Signat per | GREGORIO MOYA ROMERA (ARQUITECTE/A) | | |
| URL de verificació | https://seu.mataro.cat/verifirma/code/IV7C27LIFY75Z6BPA76WERKU4Y | Pàgina | 187/272 |



Dimensions màximes de la quadricula entre junts de dilatació:

- Cobertes ventilades: ≤ 5 m
- Cobertes no ventilades: $\leq 7,5$ m

CAPA DE PROTECCIÓ AMB MATERIAL GRANULAR:

La capa ha de tenir un gruix uniforme, sense interrupcions o discontinuïtats.

Pendent (col·locat en sec): $\leq 5\%$

Toleràncies d'execució:

- Gruix de la capa: ± 10 mm

CAPA DE PROTECCIÓ AMB FORMIGÓ LLEUGER:

La capa ha de tenir un gruix uniforme, sense interrupcions o discontinuïtats.

La superfície d'acabat ha de ser llisa i plana.

Toleràncies d'execució:

- Gruix: $- 10$ mm
- Nivell: ± 10 mm

2.- CONDICIONS DEL PROCÉS D'EXECUCIÓ

CONDICIONS GENERALS:

No s'ha de treballar amb pluja intensa, neu o vent superior a 50 km/h. En aquests supòsits, s'ha d'assegurar l'estabilitat de l'equip.

S'han de disposar passadissos i zones de treball amb una capa de protecció d'un material apte per a cobertes transitables amb la finalitat de facilitar el trànsit en la coberta per a realitzar les operacions de manteniment i evitar el deteriorament del sistema.

Si es treballa sobre làmina asfàltica, la temperatura s'ha de mantenir entre 5°C i 25°C.

El replanteig exigeix l'aprovació de la DF.

CAPA DE PROTECCIÓ AMB MATERIAL GRANULAR:

Abans d'estendre la grava, es netejarà la coberta de restes de formigó, ferralla, fustes i de qualsevol material o runa.

La capa de grava o palet de riera s'estendrà amb rasclat

L'alçària d'abocada ha de ser de menys de 50 cm sobre poliestirè extruït i d'1 m sobre elements de fàbrica.

CAPA DE PROTECCIÓ AMB FORMIGÓ LLEUGER:

S'ha de treballar a una temperatura ambient que oscil·li entre els 5°C i els 40°C i sense pluja. Fora d'aquests límits s'ha de revisar l'obra executada 48 h abans i s'han d'enderrocar i refer les parts afectades.

S'ha d'utilitzar abans que comenci l'adormiment.

Si el suport és absorbent s'ha d'humitejar abans d'abocar el material.

Durant l'aplicació del formigó o morter s'han de protegir els elements de desguàs (canalons, etc.).

Durant l'adormiment s'ha de mantenir humida la superfície del formigó. Aquest procés ha de durar com a mínim:

- 15 dies en temps calorós i sec
- 7 dies en temps humit

No es pot trepitjar la superfície acabada fins al cap de 48 h de l'abocament.

3.- UNITAT I CRITERI D'AMIDAMENT

m² de superfície amidada segons les especificacions de la DT.

Amb deducció de la superfície corresponent a obertures, d'acord amb els criteris següents:

- Obertures ≤ 1 m²: No es dedueixen
- Obertures > 1 m²: Es dedueix el 100%

4.- NORMATIVA DE COMPLIMENT OBLIGATORI

Documento Básico de Salubridad DB-HS, parte II del CTE, aprobado por el Real Decreto 314/2006.

5.- CONDICIONS DE CONTROL D'EXECUCIÓ I DE L'OBRA ACABADA

CONTROL D'EXECUCIÓ. OPERACIONS DE CONTROL:

Els punts de control més destacables són els següents:

- Preparació i neteja de la superfície d'assentament.
- Replanteig de nivells.
- Aportació de material, amb especial atenció a l'alçada d'abocada.
- Comprovació del gruix i les pendents.

CONTROL DE L'OBRA ACABADA. OPERACIONS DE CONTROL:

Les tasques de control a realitzar són les següents:

- Inspecció visual i control geomètric de la unitat acabada.

CRITERIS DE PRESA DE MOSTRES:

Es seguiran els criteris que en cada cas, indiqui la DF.

| | | | |
|----------------------------------|---|-------------|---------------------|
| CSV (Codi de verificació Segura) | IV7C27LIFY75Z6BPA76WERKU4Y | Data i hora | 15/03/2022 14:47:26 |
| Normativa | Aquest document incorpora signatura electrònica reconeguda d'acord amb la llei 59/2003, 19 de desembre, de signatura electrònica | | |
| Signat per | MARISOL CARRILLO MUÑOZ (CAP SERVEI D'EQUIPAMENTS MUNICIPALS) | | |
| Signat per | GREGORIO MOYA ROMERA (ARQUITECTE/A) | | |
| URL de verificació | https://seu.mataro.cat/verifirma/code/IV7C27LIFY75Z6BPA76WERKU4Y | Pàgina | 188/272 |



INTERPRETACIÓ DE RESULTATS I ACTUACIONS EN CAS D'INCOMPLIMENT:
Correcció de les irregularitats observades a càrrec del contractista.

P7 - IMPERMEABILITZACIONS, AÏLLAMENTS I FORMACIÓ DE JUNTS

P7B - GEOTÈXTILS I LÀMINES SEPARADORES

P7B1-- GEOTÈXTIL, COL·LOCAT

0.- ELEMENTS QUE CONTEMPLA EL PLEC

P7B1-6Q5G.

Plec de condicions

1.- DEFINICIÓ I CONDICIONS DE LES PARTIDES D'OBRA EXECUTADES

Làmina separadora col·locada no adherida.

S'han considerat els materials següents:

- Feltre amb un 70% de fibres de polipropilè i un 30% de fibres de polietilè, sense teixir, termosoldat
- Feltre de polipropilè format per filaments sintètics no teixits lligats mecànicament
- Feltre de polièster termoestable fet amb fibres de polièster sense teixir, consolidat mecànicament mitjançant punxonament
- Feltre teixit de fibres de polipropilè
- Fibra de vidre amb insercions de fils de reforç longitudinals

L'execució de la unitat d'obra inclou les operacions següents:

- Neteja i preparació del suport
- Col·locació de la làmina

CONDICIONS GENERALS:

Ha de tenir un aspecte superficial pla i regular.

Ha de garantir la no adherència entre els components del sistema entre els que s'intercala.

Les característiques del material sobre el que s'estén la lamina haurà de coincidir amb el previst a Projecte, en el estudi i càlcul del geotèxtil.

Ha de ser imputrescible i compatible amb els materials amb què hagi d'estar en contacte.

Les làmines han de cavalcar entre elles.

No ha de quedar adherida al suport en cap punt.

Cavalcaments:

- Làmines geotèxtils en tracció mecànica: ≥ 30 cm
- Làmines separadores de polipropilè: ≥ 5 cm
- Làmines separadores de polietilè: ≥ 5 cm

2.- CONDICIONS DEL PROCÉS D'EXECUCIÓ

El suport ha de ser net, sense irregularitats que puguin perforar la làmina.

Les làmines col·locades s'han de protegir del pas de persones, equips o materials.

Els geotèxtils en tracció mecànica que no s'hagin sotmès a l'assaig de resistència a la intempèrie s'han de cobrir abans de 24 h des de la seva col·locació.

3.- UNITAT I CRITERI D'AMIDAMENT

m2 de superfície amidada segons les especificacions de la DT.

Amb deducció de la superfície corresponent a obertures, d'acord amb els criteris següents:

- Obertures ≤ 1 m2: No es dedueixen
- Obertures > 1 m2: Es dedueix el 100%

Aquests criteris inclouen les pèrdues de material corresponents a retalls i cavalcaments.

4.- NORMATIVA DE COMPLIMENT OBLIGATORI

No hi ha normativa de compliment obligatori.

| | | | |
|----------------------------------|---|-------------|---------------------|
| CSV (Codi de verificació Segura) | IV7C27LIFY75Z6BPA76WERKU4Y | Data i hora | 15/03/2022 14:47:26 |
| Normativa | Aquest document incorpora signatura electrònica reconeguda d'acord amb la llei 59/2003, 19 de desembre, de signatura electrònica | | |
| Signat per | MARISOL CARRILLO MUÑOZ (CAP SERVEI D'EQUIPAMENTS MUNICIPALS) | | |
| Signat per | GREGORIO MOYA ROMERA (ARQUITECTE/A) | | |
| URL de verificació | https://seu.mataro.cat/verifirma/code/IV7C27LIFY75Z6BPA76WERKU4Y | Pàgina | 189/272 |



5.- CONDICIONS DE CONTROL D'EXECUCIÓ I DE L'OBRA ACABADA

CONTROL D'EXECUCIÓ. OPERACIONS DE CONTROL:

Els punts de control més destacables són els següents:

- Inspecció visual del material abans de la seva col·locació, rebutjant les peces malmeses

CONTROL D'EXECUCIÓ. OPERACIONS DE CONTROL EN LÀMINES EN TRACCIÓ MECÀNICA:

Els punts de control més destacables són els següents:

- Inspecció visual de la superfície sobre la que s'ha d'estendre el geotèxtil
- Control del procediment d'execució, amb especial atenció als cavalcaments en junts longitudinals i transversals
- Control de longitud de soldadura del geotèxtil

CONTROL D'EXECUCIÓ. OPERACIONS DE CONTROL EN LÀMINES DE POLIPROPILE:

Els punts de control més destacables són els següents:

- Neteja i repàs del suport.
- Control del procediment d'execució, amb especial atenció als cavalcaments entre peces

CONTROL D'EXECUCIÓ. CRITERIS DE PRESA DE MOSTRES:

Els controls s'han de realitzar segons les instruccions de la DF.

CONTROL D'EXECUCIÓ. INTERPRETACIÓ DE RESULTATS I ACTUACIONS EN CAS D'INCOMPLIMENT:

Correcció per part del contractista de les irregularitats observades.

No s'ha de permetre la continuació dels treballs fins que no estiguin solucionats els defectes d'execució.

CONTROL D'EXECUCIÓ. INTERPRETACIÓ DE RESULTATS I ACTUACIONS EN CAS D'INCOMPLIMENT EN LÀMINES EN TRACCIÓ MECÀNICA:

Si les característiques del terreny inspeccionat fossin molt diferents de les previstes a Projecte, es realitzarà un nou estudi i càlcul del geotèxtil.

CONTROL DE L'OBRA ACABADA. OPERACIONS DE CONTROL:

Els punts de control més destacables són els següents:

Inspecció visual de la unitat acabada.

CONTROL DE L'OBRA ACABADA. CRITERIS DE PRESA DE MOSTRES:

Els controls s'han de realitzar segons les instruccions de la DF.

CONTROL DE L'OBRA ACABADA. INTERPRETACIÓ DE RESULTATS I ACTUACIONS EN CAS D'INCOMPLIMENT:

Correcció per part del contractista de les irregularitats observades.

P7 - IMPERMEABILITZACIONS, AÏLLAMENTS I FORMACIÓ DE JUNTS**P7C - AÏLLAMENTS TÈRMICS, ACÚSTICS I FONOABSORBENTS****P7C2 - AÏLLAMENTS AMB MATERIALS DE POLIESTIRÉ****P7C25- - AÏLLAMENT AMB PLAQUES DE POLIESTIRÉ EXTRUÏT (XPS)**

0.- ELEMENTS QUE CONTEMPLA EL PLEC

P7C25-DDIX.

Plec de condicions

1.- DEFINICIÓ I CONDICIONS DE LES PARTIDES D'OBRA EXECUTADES

Formació d'aïllament amb plaques, feltres i làmines de diferents materials.

S'han considerat els materials següents:

- Plaques de poliestiré extruït

S'han considerat els tipus de col·locació següents:

- Amb adhesiu
- Amb morter adhesiu
- Fixades mecànicament
- Amb emulsió bituminosa
- Sense adherir

L'execució de la unitat d'obra inclou les operacions següents:

Aïllament amb plaques, feltres i làmines:

- Preparació de l'element (retalls, etc.)
- Neteja i preparació del suport
- Col·locació de l'element

| | | | |
|----------------------------------|---|-------------|---------------------|
| CSV (Codi de verificació Segura) | IV7C27LIFY75Z6BPA76WERKU4Y | Data i hora | 15/03/2022 14:47:26 |
| Normativa | Aquest document incorpora signatura electrònica reconeguda d'acord amb la llei 59/2003, 19 de desembre, de signatura electrònica | | |
| Signat per | MARISOL CARRILLO MUÑOZ (CAP SERVEI D'EQUIPAMENTS MUNICIPALS) | | |
| Signat per | GREGORIO MOYA ROMERA (ARQUITECTE/A) | | |
| URL de verificació | https://seu.mataro.cat/verifirma/code/IV7C27LIFY75Z6BPA76WERKU4Y | Pàgina | 190/272 |



CONDICIONS GENERALS:

L'aïllament ha de quedar ben adherit al suport, excepte quan es col·loca no adherit.
 Ha de tenir un aspecte uniforme i sense defectes.
 Les plaques i els feltres han de quedar col·locats a tocar, les plaques han de quedar a trencajunt.
 Ha de ser continu i ha de cobrir tota la superfície per aïllar.
 Junts entre plaques o feltres: ≤ 2 mm
 Distància entre punts de fixació: ≤ 70 cm

2.- CONDICIONS DEL PROCÉS D'EXECUCIÓ

CONDICIONS GENERALS:

S'ha de treballar amb vents inferiors a 30 km/h.
 El suport ha de ser net.
 L'aïllament s'ha de protegir de la pluja durant i després de la col·locació.
 El material col·locat s'ha de protegir d'impactes, de pressions o d'altres accions que el puguin alterar.
 El poliuretà i el polièstirè s'ha de protegir d'una exposició solar molt llarga.
 En les plaques col·locades no adherides, s'han de prendre les precaucions necessàries perquè ni el vent ni d'altres accions no el desplacin.
 PLAQUES COL·LOCADES AMB ADHESIU, OXIASFALT, EMULSIÓ BITUMINOSA O PASTA DE GUIX:
 El suport ha d'estar lliure de matèries estranyes (pols, greixos, olis, etc.).
 El grau d'humitat del suport ha d'estar dins dels límits especificats pel fabricant.

3.- UNITAT I CRITERI D'AMIDAMENT

AÏLLAMENT AMB PLAQUES, FELTRES O LÀMINES:

m2 de superfície amidada segons les especificacions de la DT.
 Amb deducció de la superfície corresponent a obertures, d'acord amb els criteris següents:
 - Obertures ≤ 1 m2: No es dedueixen
 - Obertures > 1 m2: Es dedueix el 100%

4.- NORMATIVA DE COMPLIMENT OBLIGATORI

La normativa ha de ser l'específica a l'ús a què es destini.

5.- CONDICIONS DE CONTROL D'EXECUCIÓ I DE L'OBRA ACABADA

CONTROL D'EXECUCIÓ. OPERACIONS DE CONTROL:

- Inspecció visual del material abans de la seva col·locació, rebutjant les plaques malmeses
 - Neteja i preparació de la superfície de suport
 - Inspecció visual del procediment d'execució, amb especial atenció a les subjeccions, i a l'alineació longitudinal i transversal de les peces

CONTROL DE L'OBRA ACABADA. OPERACIONS DE CONTROL:

Inspecció visual de la unitat acabada.

CRITERIS DE PRESA DE MOSTRES:

Els controls s'han de realitzar segons les instruccions de la DF.

CONTROL D'EXECUCIÓ. INTERPRETACIÓ DE RESULTATS I ACTUACIONS EN CAS D'INCOMPLIMENT:

Correcció per part del contractista de les irregularitats observades.

No s'ha de permetre la continuació dels treballs fins que no estiguin solucionats els defectes d'execució.

CONTROL DE L'OBRA ACABADA. INTERPRETACIÓ DE RESULTATS I ACTUACIONS EN CAS D'INCOMPLIMENT:

Correcció per part del contractista de les irregularitats observades.

P8 - REVESTIMENTS**P89 - PINTATS****P892 - FREGAT D'ÒXID, NETEJA I REPINTAT**

| | | | |
|----------------------------------|---|-------------|---------------------|
| CSV (Codi de verificació Segura) | IV7C27LIFY75Z6BPA76WERKU4Y | Data i hora | 15/03/2022 14:47:26 |
| Normativa | Aquest document incorpora signatura electrònica reconeguda d'acord amb la llei 59/2003, 19 de desembre, de signatura electrònica | | |
| Signat per | MARISOL CARRILLO MUÑOZ (CAP SERVEI D'EQUIPAMENTS MUNICIPALS) | | |
| Signat per | GREGORIO MOYA ROMERA (ARQUITECTE/A) | | |
| URL de verificació | https://seu.mataro.cat/verifirma/code/IV7C27LIFY75Z6BPA76WERKU4Y | Pàgina | 191/272 |



0.- ELEMENTS QUE CONTEMPLA EL PLEC

P892-4UDX.

Plec de condicions

1.- DEFINICIÓ I CONDICIONS DE LES PARTIDES D'OBRA EXECUTADES

Preparació i aplicació d'un recobriment de pintura sobre superfícies de materials diversos mitjançant diferents capes aplicades en obra.

S'han considerat els tipus de superfícies següents:

- Superfícies metàl·liques (acer, acer galvanitzat, coure)

S'han considerat els elements següents:

- Fregat d'òxid, neteja i repintat de reixa o barana

L'execució de la unitat d'obra inclou les operacions següents:

- Preparació de la superfície a pintar, fregat de l'òxid i neteja prèvia si és el cas, amb aplicació de les capes d'emprimació, de protecció o de fons, necessàries i del tipus adequat segons la composició de la pintura d'acabat

- Aplicació successiva, amb els intervals d'assecat, de les capes de pintura d'acabat

CONDICIONS GENERALS:

En el revestiment no hi ha d'haver fissures, bosses ni d'altres defectes.

Ha de tenir el color, la brillantor i la textura uniformes.

2.- CONDICIONS DEL PROCÉS D'EXECUCIÓ

CONDICIONS GENERALS:

S'han d'aturar els treballs si es donen les condicions següents:

- Temperatures inferiors a 5°C o superiors a 30°C

- Humitat relativa de l'aire > 60%

- En exteriors: Velocitat del vent > 50 km/h, Pluja

Si un cop realitzats els treballs es donen aquestes condicions, s'ha de revisar la feina feta 24 h abans i s'han de refer les parts afectades.

Les superfícies d'aplicació han de ser netes i sense pols, taques ni greixos.

S'han de corregir i eliminar els possibles defectes del suport amb massilla, segons les instruccions del fabricant.

No es pot pintar sobre suports molt freds ni sobreescalfats.

El sistema d'aplicació del producte s'ha d'escollir d'acord amb les instruccions del fabricant i l'autorització de la DF.

Quan el revestiment estigui format per més d'una capa, la primera capa s'ha d'aplicar lleugerament diluïda, segons les instruccions del fabricant.

S'han d'evitar els treballs que desprenguin pols o partícules prop de l'àrea a tractar, abans, durant i després de l'aplicació.

No s'admet la utilització de procediments artificials d'assecatge.

SUPERFÍCIES METÀL·LIQUES (ACER, ACER GALVANITZAT, COURE):

Les superfícies d'aplicació han de ser netes i sense pols, taques, greixos ni òxid.

En superfícies d'acer, s'han d'eliminar les possibles incrustacions de ciment o de calç i s'ha de desgreixar la superfície. Tot seguit s'han d'aplicar les dues capes d'emprimació antioxidant. La segona s'ha de tenyir lleugerament amb pintura.

3.- UNITAT I CRITERI D'AMIDAMENT

PINTAT D'ELEMENTS DE PROTECCIÓ O ELEMENTS DE CALEFACCIÓ:

m2 de superfície d'una cara, definida pel perímetre de l'element a pintar.

4.- NORMATIVA DE COMPLIMENT OBLIGATORI

PER A LA RESTA D'ELEMENTS:

No hi ha normativa de compliment obligatori.

| | | | |
|----------------------------------|---|-------------|---------------------|
| CSV (Codi de verificació Segura) | IV7C27LIFY75Z6BPA76WERKU4Y | Data i hora | 15/03/2022 14:47:26 |
| Normativa | Aquest document incorpora signatura electrònica reconeguda d'acord amb la llei 59/2003, 19 de desembre, de signatura electrònica | | |
| Signat per | MARISOL CARRILLO MUÑOZ (CAP SERVEI D'EQUIPAMENTS MUNICIPALS) | | |
| Signat per | GREGORIO MOYA ROMERA (ARQUITECTE/A) | | |
| URL de verificació | https://seu.mataro.cat/verifirma/code/IV7C27LIFY75Z6BPA76WERKU4Y | Pàgina | 192/272 |



H - PARTIDES D'OBRA DE SEURETAT I SALUT**H1 - PROTECCIONS INDIVIDUALS I COL·LECTIVES EN EL TREBALL****H14 - PROTECCIONS INDIVIDUALS****0.- ELEMENTS QUE CONTEMPLA EL PLEC**

H141111N,H141J001.

1.- DEFINICIÓ I CONDICIONS DE LES PARTIDES D'OBRA EXECUTADES

Equip destinat a ser dut o subjectat pel treballador perquè el protegeixi d'un o diversos riscos que puguin amenaçar la seva seguretat o la seva salut, així com qualsevol complement o accessori destinat a tal fi.

S'han considerat els tipus següents:

- Proteccions del cap
- Proteccions per a l'aparell ocular i la cara
- Proteccions per a l'aparell auditiu
- Proteccions per a l'aparell respiratori
- Proteccions de les extremitats superiors
- Proteccions de les extremitats inferiors
- Proteccions del cos
- Protecció del tronc
- Protecció per treball a la intempèrie
- Roba i peces de senyalització
- Protecció personal contra contactes elèctrics

Resten expressament exclosos:

- La roba de treball corrent i els uniformes que no estiguin específicament destinats a protegir la salut o la integritat física del treballador
- Es equips dels serveis de socors i salvament
- Els EPI dels militars, dels policies i de les persones dels serveis de manteniment de l'ordre
- Els EPI dels mitjans de transport per carretera
- El material d'esport
- El material d'autodefensa o de dissuasió
- Els aparells portàtils per a la detecció i senyalització dels riscos i dels factors de molèstia

CARACTERÍSTIQUES GENERALS:

Els EPI hauran de proporcionar una protecció eficaç davant els riscos que motiven el seu ús, sense suposar por si mateixos o ocasionar riscos addicionals ni molèsties innecessàries. A tal fi hauran de:

- Respondre a les condicions existents en el lloc de treball.
- Tenir en compte les condicions anatòmiques i fisiològiques així com l'estat de salut del treballador.
- Adequar-se al portador, després dels ajustaments necessaris.

En cas de riscos múltiples que exigeixin la utilització simultània de diversos EPI, aquests hauran de ser compatibles entre si i mantenir la seva eficàcia en relació amb el risc o riscos corresponents.

Els EPI solament poden ser utilitzats per als usos previstos pel fabricant. El responsable de la contractació del treballadors resta obligat a informar i instruir del seu ús adequat als treballadors, organitzant, si és necessari, sessions d'entrenament, especialment quan es requereixi la utilització simultània de diversos EPI, amb els següents continguts:

- Coneixement de com posar-se i treure's l'EPI
- Condicions i requisits d'emmagatzematge i manteniment per part de l'usuari
- Referència als accessoris i peces que requereixin substitucions periòdiques
- Interpretació dels pictogrames, nivell de prestacions i etiquetatge proporcionat pel fabricant

Les condicions en què l'EPI haurà de ser utilitzat es determinarà en funció de:

- La gravetat del risc
- El temps o freqüència d'exposició al risc
- Les condicions del lloc de treball
- Les prestacions del propi EPI
- Els riscos addicionals derivats de la pròpia utilització de l'EPI, que no hagin pogut evitar-se

L'ús dels EPI, en principi és personal, i solament són transferibles aquells en els que es pugui garantir la higiene i salut dels subsegüents usuaris. En aquest cas s'han de substituir les peces directament en contacte amb el cos de l'usuari i fer un tractament de rentat antisèptic.

L'EPI s'ha de col·locar i ajustar correctament, seguint les instruccions del fabricant i aplicant la formació i informació que al respecte haurà rebut l'usuari.

L'usuari amb antelació a la utilització de l'EPI haurà de comprovar l'entorn en el qual ho ha d'utilitzar.

| | | | |
|---|---|--------------------|---------------------|
| CSV (Codi de verificació Segura) | IV7C27LIFY75Z6BPA76WERKU4Y | Data i hora | 15/03/2022 14:47:26 |
| Normativa | Aquest document incorpora signatura electrònica reconeguda d'acord amb la llei 59/2003, 19 de desembre, de signatura electrònica | | |
| Signat per | MARISOL CARRILLO MUÑOZ (CAP SERVEI D'EQUIPAMENTS MUNICIPALS) | | |
| Signat per | GREGORIO MOYA ROMERA (ARQUITECTE/A) | | |
| URL de verificació | https://seu.mataro.cat/verifirma/code/IV7C27LIFY75Z6BPA76WERKU4Y | Pàgina | 193/272 |



L'EPI s'utilitzarà sense sobrepassar les limitacions previstes pel fabricant. No es permès fer modificacions i/o decoracions que redueixin les característiques físiques de l'EPI o anul·lin o redueixin la seva eficàcia.
L'EPI haurà de ser utilitzat correctament pel beneficiari mentre subsisteixi el risc.

PROTECCIONS DEL CAP:

Quan existeixi risc de caiguda o de projecció violenta d'objectes o topades sobre el cap, serà perceptiva la utilització de casc protector.

Comprenderà la defensa del crani, cara, coll i completarà el seu ús, la protecció específica d'ulls i oïdes.

Els mitjans de protecció del cap seran seleccionats en funció de les següents activitats:

- Obres de construcció, i especialment, activitats a sota o a prop de bastides i llocs de treball situats en altura, obres d'encofrat i desencofrat, muntatge i instal·lació de bastides i demolició

- Treballs en ponts metàl·lics, edificis i estructures metàl·liques de gran altura, pals, torres, obres i muntatges metàl·lics, de caldereria i conduccions tubulars

- Obres en fosses, rases, pous i galeries

- Moviments de terra i obres en roca

- Treballs en explotacions de fons, en canteres, explotacions a cel obert i desplaçament de runes

- Utilització de pistoles per a fixar claus

- Treballs amb explosius

- Activitats en ascensors, mecanismes elevadors, grues i mitjans de transport

- Manteniment d'obres i instal·lacions industrials

Als llocs de treball on existeixi risc d'enganxada de cabells, per la seva proximitat a màquines, aparells o enginyers en moviment, quan es produeixi acumulació permanent i ocasional de substàncies perilloses o brutes, serà obligatòria la cobertura dels cabells o altres mitjans adequats, eliminant-se els llaços, cintes i adorns sortints.

Sempre que el treball determini exposició constant al sol, pluja o neu, serà obligatori l'ús de cobriment de caps o passamuntanyes, tipus mànega elàstica de punt, adaptables sobre el casc (mai al seu interior).

PROTECCIONS PER A L'APARELL OCULAR I LA CARA:

La protecció de l'aparell ocular s'efectuarà mitjançant la utilització d'ulleres, pantalles transparents o viseres.

Els mitjans de protecció ocular seran seleccionats en funció de les activitats :

- Topades o impactes amb partícules o cossos sòlids.

- Acció de pols i fums.

- Projecció o esquixada de líquids freds, calents, càustics o materials fosos.

- Substàncies perilloses per la seva intensitat o naturalesa.

- Radiacions perilloses per la seva intensitat o naturalesa.

- Enlluernament

S'han de tenir en compte els aspectes següents:

- Quan es treballi amb vapors, gasos o pols molt fina, hauran de ser completament tancades i ajustades a la cara, amb visor amb tractament anti-entelat

- En els casos d'ambients agressius de pols grossa i líquids, seran com els anteriors, però portaran incorporats botons de ventilació indirecta o tamís antiestàtic

- En els demés casos seran de muntura de tipus normal i amb proteccions laterals que podran ser perforades per a una millor ventilació.

- Quan no existeixi perill d'impactes per partícules dures, es podran fer servir ulleres de Protecció tipus panoràmiques, amb armadura de vinil flexible i amb el visor de policarbonat o acetat transparent.

- En ambients de pols fi, amb ambient xafogós o humit, el visor haurà de ser de reixeta metàl·lica (tipus picapedrer) per impedir entelament.

Les ulleres i altres elements de protecció ocular es conservaran sempre nets i s'adequaran protegits contra fregament. Seran d'ús individual i no podran ser utilitzats per diferents persones.

Els mitjans de protecció facial seran seleccionats en funció de les següents activitats:

- Treballs de soldadura, esmerilat, polit i/o tall

- Treballs de perforació i burinat

- Talla i tractament de pedres

- Manipulació de pistoles fixaclus d'impacte

- Utilització de maquinària que generen encenalls curts

- Recollida i fragmentació de vidre, ceràmica

- Treball amb raig projectador d'abrasius granulars

- Manipulació o utilització de productes àcids i alcalins, desinfectants i detergents corrosius

- Manipulació o utilització de dispositius amb raig líquid

- Activitats en un entorn de calor radiant

- Treballs que desprenen radiacions

- Treballs elèctrics en tensió, en baixa tensió

Als treballs elèctrics realitzats en proximitats de zones en tensió, l'aparell de la pantalla haurà d'estar construït amb material absolutament aïllant i el visor lleugerament enfosquit, en previsió de ceguesa per encebada intempestiva de l'arc elèctric.

Les utilitzades en previsió d'escalfor, hauran de ser de "Kevlar" o de teixit aluminitzat reflectant (l'amiant i teixits asbèstics estan totalment prohibits), amb un visor corresponent, equipat amb vidre resistent a la temperatura que haurà de suportar.

Als treballs de soldadura elèctrica es farà servir l'equip de pantalla de mà anomenada "Caixó de soldador" amb espiell de vidre fosc protegit per un altre vidre transparent, sent retràctil el fosc, per a facilitar la picada de l'escòria, i fàcilment recanviabls ambdós.

| | | | |
|----------------------------------|---|-------------|---------------------|
| CSV (Codi de verificació Segura) | IV7C27LIFY75Z6BPA76WERKU4Y | Data i hora | 15/03/2022 14:47:26 |
| Normativa | Aquest document incorpora signatura electrònica reconeguda d'acord amb la llei 59/2003, 19 de desembre, de signatura electrònica | | |
| Signat per | MARISOL CARRILLO MUÑOZ (CAP SERVEI D'EQUIPAMENTS MUNICIPALS) | | |
| Signat per | GREGORIO MOYA ROMERA (ARQUITECTE/A) | | |
| URL de verificació | https://seu.mataro.cat/verifirma/code/IV7C27LIFY75Z6BPA76WERKU4Y | Pàgina | 194/272 |



No tindran cap part metàl·lica a l'exterior, amb la fi d'evitar els contactes accidentals amb la pinça de soldar. Als llocs de soldadura elèctrica que es necessiti i als de soldadura amb gas inert (Nertal), es faran servir les pantalles de cap de tipus regulables.

Característiques dels vidres de protecció:

- Quan al treball a realitzar existeixi risc d'enlluernament, les ulleres seran de color o portaran un filtre per a garantir una absorció lumínica suficient
- En el sector de la construcció, per a la seva resistència i impossibilitat de rallat i entelament, el tipus de visor més polivalent i eficaç, acostuma a ser el de reixeta metàl·lica d'acer, tipus sedàs, tradicional de les ulleres de picapedrer

PROTECCIONS PER A L' APARELL AUDITIU:

Els mitjans de protecció auditiva seran seleccionats en funció de les següents activitats:

- Treballs amb utilització de dispositius d'aire comprimit
- Treballs de percussió
- Treballs d'arrancada i abrasió en recintes angostos o confinats

Quan el nivell de soroll a un lloc o àrea de treball sobrepassi el marge de seguretat establert i en tot cas, quan sigui superior a 80 Db-A, serà obligatori la utilització d'elements o aparells individuals de protecció auditiva, sense perjudici de les mides generals d'aïllament i insonorització que calgui adoptar.

Pels sorolls de molt elevada intensitat, es dotarà als treballadors que hagin de suportar-los, d'auriculars amb filtre, orelles de coixinet, o dispositius similars.

Quan el soroll sobrepassi el límit de seguretat normal serà obligatori l'ús de tacs contra soroll, de goma, plàstic, cera mal·leable o cotó.

Les proteccions de l'aparell auditiu poden combinar-se amb les del cap i la cara, verificant la compatibilitat dels diferents elements.

Els elements de protecció auditiva, seran sempre d'ús individual.

PROTECCIONS PER A L' APARELL RESPIRATORI:

Els mitjans de protecció de l'aparell respiratori es seleccionaran en funció dels següents riscos:

- Pols, fums i boires
- Vapors metàl·lics i orgànics
- Gasos tòxics industrials
- Monòxid de carboni
- Baixa concentració d'oxigen respirable
- Treballs en contenidors, locals exigus i forns industrials alimentats amb gas, quan puguin existir riscos d'intoxicació per gas o de insuficiència d'oxigen
- Treballs de revestiment de forns, cubilots o culleres i calderes, quan pugui desprendre's pols
- Pintura amb pistola sense ventilació suficient
- Treballs en pous, canals i altres obres subterrànies de la xarxa de clavegueram
- Treballs en instal·lacions frigorífiques o amb condicionadors, en les que existeixi un risc de fuites del fluid frigorífic

L'ús de caretes amb filtre s'autoritzarà sols quan estigui garantida a l'ambient una concentració mínima del 20% d'oxigen respirable, en aquells llocs de treball en els quals hi hagi poca ventilació i alta concentració de tòxics en suspensió.

Els filtres mecànics s'hauran de canviar amb la freqüència indicada pel fabricant, i sempre que el seu ús i nivell de saturació dificulti notablement la respiració. Els filtres químics seran reemplaçats després de cada ús, i si no s'arriben a fer-se servir, a intervals que no sobrepassin l'any.

Sota cap concepte se substituirà l'ús de la protecció respiratòria homologada adequada al risc, per la ingestió de llet o qualsevol altra solució "tradicional".

PROTECCIONS DE LES EXTREMITATS SUPERIORS:

Els mitjans de protecció de les extremitats superiors, es seleccionaran en funció de les següents activitats:

- Treballs de soldadura
- Manipulació d'objectes amb arestes tallants, superfícies, abrasives, etc.
- Manipulació o utilització de productes àcids i alcalins
- Treballs amb risc elèctric

La protecció de mans, avantbraç, i braç es farà mitjançant guants, mànegues, mitjons i maniguets seleccionats per prevenir els riscos existents i per evitar la dificultat de moviments al treballador.

Aquests elements de protecció seran de goma o cautxú, clorur de polivinil, cuir adobat al crom, teixit termoïllant, punt, lona, pell flor, serratge, malla metàl·lica, làtex rugós antitallada, etc., segons les característiques o riscos del treball a realitzar.

Per a les maniobres amb electricitat s'hauran de fer servir guants de cautxú, neoprè o matèries plàstiques que portin marcat en forma indeleble el voltatge màxim pel qual han estat fabricats.

Com a complement, si procedeix, es faran servir cremes protectores i guants tipus quirúrgic.

PROTECCIONS DE LES EXTREMITATS INFERIORS:

Per a la protecció dels peus, en els casos que s'indiquin seguidament, es dotarà al treballador de calçat de seguretat, adaptat als riscos a prevenir en funció de l'activitat:

- Calçat de protecció i de seguretat:
 - Treballs d'obra grossa, enginyeria civil i construcció de carreteres.
 - Treballs en bastides
 - Obres de demolició d'obra grossa
 - Obres de construcció de formigó i d'elements prefabricats que incloguin encofrat i desencofrat

| | | | |
|----------------------------------|---|-------------|---------------------|
| CSV (Codi de verificació Segura) | IV7C27LIFY75Z6BPA76WERKU4Y | Data i hora | 15/03/2022 14:47:26 |
| Normativa | Aquest document incorpora signatura electrònica reconeguda d'acord amb la llei 59/2003, 19 de desembre, de signatura electrònica | | |
| Signat per | MARISOL CARRILLO MUÑOZ (CAP SERVEI D'EQUIPAMENTS MUNICIPALS) | | |
| Signat per | GREGORIO MOYA ROMERA (ARQUITECTE/A) | | |
| URL de verificació | https://seu.mataro.cat/verifirma/code/IV7C27LIFY75Z6BPA76WERKU4Y | Pàgina | 195/272 |



- Activitats en obres de construcció o àrees d'emmagatzematge
- Construcció de sostres
- Treballs d'estructura metàl·lica
- Treballs de muntatge i instal·lacions metàl·lics
- Treballs en canteres, explotacions a cel obert i desplaçament de runes
- Treballs de transformació de materials lítics
- Manipulació i tractament de vidre
- Revestiment de materials termoïllants
- Prefabricats per a la construcció.
- Sabates de seguretat amb taló o sola correguda i sola antiperforant:
 - Construcció de sostres
- Calçat i cobriment de calçat de seguretat amb sola termoïllant:
 - Activitats sobre i amb masses ardents o fredes
- Polaines, calçat i cobriment de calçat per poder desfer-se'n ràpid en cas de penetració de masses en fusió:
 - Soldadors

En treballs en risc d'accidents mecànics als peus, serà obligatori l'ús de botes de seguretat amb reforços metàl·lics a la puntera, que estarà tractada i fosfatada per evitar la corrosió.

Davant el risc derivat de l'ús de líquids corrosius, o davant riscos químics, es farà ús de calçat de sola de cautxú, neoprè o poliuretà, cuir especialment tractat i s'haurà de substituir el cosit per la vulcanització a la unió del cos al bloc del pis.

La protecció davant l'aigua i la humitat, s'efectuarà amb botes altes de PVC, que hauran de tenir la puntera metàl·lica de protecció mecànica per a la realització de treballs en moviments de terres i realització d'estructures o enderrossos.

Els treballadors ocupats en treballs amb perill de risc elèctric, faran servir calçat aïllant sense cap element metàl·lic.

En aquelles operacions que les espurnes resultin perilloses, la tanca permetrà desfer-se'n ràpidament del calçat, davant l'eventual introducció de partícules incandescentes.

Sempre que les condicions de treball ho requereixin, les soles seran antilliscants. Als llocs que existeixi un alt grau de possibilitat de perforacions de les soles per claus, encenalls, vidres, etc. serà recomanable l'ús de plantilles d'acer flexible sobre el bloc del pis de la sola, simplement col·locades a l'interior o incorporades en el calçat des d'origen.

La protecció de les extremitats inferiors es completarà, quan sigui necessari, amb l'ús de polaines de cuir, cautxú o teixit ignífug.

En els casos de riscos concurrents, les botes de seguretat cobriran els requisits màxims de defensa davant d'aquestes.

PROTECCIONS DEL COS:

En tot treball en altura amb risc de caiguda eventual (superior a 2 m), serà perceptiu l'ús de cinturó de seguretat anticaigudes (tipus paracaigudista amb arnès).

Els mitjans de protecció personal anticaigudes d'alçada, seran seleccionats en funció de les següents activitats:

- Treballs en bastides
- Muntatge de peces prefabricades
- Treballs en pals i torres
- Treballs en cabines de grues situades en altura

Aquests cinturons compliran les següents condicions:

- Es revisaran sempre abans del seu ús, i es llençaran quan tinguin talls, esquerdes o filaments que comprometin la seva resistència, calculada pel cos humà en caiguda lliure des d'una alçada de 5 m. o quan la data de fabricació sigui superior als 4 anys
- Aniran previstos d'anelles per on passaran la corda salvacaigudes, que no podran anar subjectes mitjançant reblons
- La corda salvacaigudes serà de poliamida d'alta tenacitat, amb un diàmetre de 12 mm
- Queda prohibit per aquest fi el cable metàl·lic, tant pel risc de contacte amb línies elèctriques, com per la menor elasticitat per la tensió en cas de caiguda
- La sirga d'amarador també serà de poliamida, però de 16 mm de diàmetre

Es vigilarà de manera especial, la seguretat de l'ancoratge i la seva resistència. La llargària de la corda salvacaigudes haurà de cobrir distàncies el més curtes possibles.

El cinturó, si bé pot fer-se servir per diferents usuaris durant la seva vida útil, durant el temps que persisteixi el risc de caiguda d'alçada, estarà individualment assignat a cada usuari amb rebut signat per part del receptor.

PROTECCIÓ DEL TRONC:

Els mitjans de protecció del tronc seran seleccionats en funció dels riscos derivats de les activitats:

- Peces i equips de protecció:
 - Manipulació o utilització de productes àcids i alcalins, desinfectants i detergents corrosius
 - Treballs amb masses ardents o permanència a prop d'aquestes i en ambient calent
 - Manipulació de vidre pla
 - Treballs de rajat de sorra
 - Treballs en cambres frigorífiques
- Roba de protecció anti-inflamable:
 - Treballs de soldadura en locals exigus
- Davantals antiperforants:
 - Manipulació de ferramentes de talls manuals, quan la fulla hagi d'orientar-se cap el cos.
- Davantals de couro i altres materials resistents a partícules i guspires incandescentes:
 - Treballs de soldadura.
 - Treballs de forja.

| | | | |
|----------------------------------|---|-------------|---------------------|
| CSV (Codi de verificació Segura) | IV7C27LIFY75Z6BPA76WERKU4Y | Data i hora | 15/03/2022 14:47:26 |
| Normativa | Aquest document incorpora signatura electrònica reconeguda d'acord amb la llei 59/2003, 19 de desembre, de signatura electrònica | | |
| Signat per | MARISOL CARRILLO MUÑOZ (CAP SERVEI D'EQUIPAMENTS MUNICIPALS) | | |
| Signat per | GREGORIO MOYA ROMERA (ARQUITECTE/A) | | |
| URL de verificació | https://seu.mataro.cat/verifirma/code/IV7C27LIFY75Z6BPA76WERKU4Y | Pàgina | 196/272 |



- Treballs de fosa i emmotllament.

PROTECCIÓ PER A TREBALLS A LA INTEMPÈRIE:

Els equips protectors integral pel cos davant de les inclemències meteorològiques compliran les següents condicions:

- Què no obstaculitzin la llibertat de moviments
- Què tinguin poder de retenció/evacuació del calor
- Què la capacitat de transport de la suor sigui adequada
- Facilitat de ventilació

La superposició indiscriminada de roba d'abric entorpeix els moviments, per tal motiu és recomanable la utilització de pantalons amb pitrera i armilles, tèrmics.

ROBA I PECES DE SENYALITZACIÓ:

Els equips protectors destinats a la seguretat-senyalització de l'usuari compliran les següents característiques:

- Què no obstaculitzin la llibertat de moviments
- Què tinguin poder de retenció/evacuació del calor
- Què la capacitat de transport de la suor sigui adequada
- Facilitat de ventilació
- Que siguin visibles a temps pel destinatari

PROTECCIÓ PERSONAL CONTRA CONTACTES ELÈCTRICS:

Els mitjans de protecció personal a les immediacions de zones en tensió elèctrica, seran seleccionats en funció de les següents activitats:

- Treballs de muntatge elèctric
- Treballs de manteniment elèctric
- Treballs d'exploració i transport elèctric

Els operaris que hagin de treballar en circuits o equips elèctrics en tensió o al seu voltant, faran servir roba sense accessoris metàl·lics.

Faran servir pantalles facials dielèctriques, ulleres fosques de 3 DIN, casc aïllant, granota resistent al foc, guants dielèctrics adequats, sabates de seguretat aïllant, eines dielèctriques i bosses per al trasllat.

2.- CONDICIONS DEL PROCÉS D'EXECUCIÓ

Es seguiran les recomanacions d'emmagatzematge i atenció, fixats pel fabricant.

Es reemplaçaran els elements, es netejaran, desinfectaran i es col·locaran en el lloc assignat, seguint les instruccions del fabricant.

S'emmagatzemaran en compartiments amplis i secs, amb temperatures compreses entre 15 i 25°C.

Els estocs i les entregues estaran documentades i custodiades, amb justificant de recepció i rebut, per un responsable delegat per l'emprador.

La vida útil dels EPI és limitada, podent ser deguda tant al seu desgast prematur per l'ús, com a la seva caducitat, que vindrà fixada pel termini de validesa establert pel fabricant, a partir de la seva data de fabricació (generalment estampillada a l'EPI), amb independència que hagi estat o no utilitzat.

3.- UNITAT I CRITERIS D'AMIDAMENT

Es mesurarà en les unitats indicades a cada partida d'obra amb els criteris següents:

Totes les unitats d'obra inclouen en el seu preu el seu muntatge, el manteniment en condicions d'us segures durant tot el temps que l'obra les necessiti, i el seu desmuntatge i transport al lloc d'aplec si son reutilitzables, o fins a l'abocador si no es poden tornar a utilitzar.

4.- NORMATIVA DE COMPLIMENT OBLIGATORI

Ley 31/1995, de 8 de noviembre, de prevención de riesgos laborales.

Real Decreto 773/1997, de 30 de mayo, sobre disposiciones mínimas de seguridad y salud relativas a la utilización por los trabajadores de equipos de protección individual.

Real Decreto 1407/1992, de 20 de noviembre, por el que se regulan las condiciones para la comercialización y libre circulación intracomunitaria de los equipos de protección individual.

Real Decreto 159/1995, de 3 de febrero, por el que se modifica el real decreto 1407/1992, de 20 de noviembre, por el que se regula las condiciones para la comercialización y libre circulación intracomunitaria de los equipos de protección individual.

Resolución de 29 de abril de 1999, de la Dirección General de Industria y Tecnología, por la que se actualiza el anexo IV de la Resolución de 18 de marzo de 1998, de la Dirección General de Tecnología y Seguridad Industrial.

Resolución de 28 de julio de 2000, de la Dirección General de Política Tecnológica, por la que se actualiza el anexo IV de la Resolución de 29 de abril de 1999, de la Dirección General de Industria y Tecnología.

| | | | |
|----------------------------------|---|-------------|---------------------|
| CSV (Codi de verificació Segura) | IV7C27LIFY75Z6BPA76WERKU4Y | Data i hora | 15/03/2022 14:47:26 |
| Normativa | Aquest document incorpora signatura electrònica reconeguda d'acord amb la llei 59/2003, 19 de desembre, de signatura electrònica | | |
| Signat per | MARISOL CARRILLO MUÑOZ (CAP SERVEI D'EQUIPAMENTS MUNICIPALS) | | |
| Signat per | GREGORIO MOYA ROMERA (ARQUITECTE/A) | | |
| URL de verificació | https://seu.mataro.cat/verifirma/code/IV7C27LIFY75Z6BPA76WERKU4Y | Pàgina | 197/272 |



| | | | |
|---|---|--------------------|---------------------|
| CSV (Codi de verificació Segura) | IV7C27LIFY75Z6BPA76WERKU4Y | Data i hora | 15/03/2022 14:47:26 |
| Normativa | Aquest document incorpora signatura electrònica reconeguda d'acord amb la llei 59/2003, 19 de desembre, de signatura electrònica | | |
| Signat per | MARISOL CARRILLO MUÑOZ (CAP SERVEI D'EQUIPAMENTS MUNICIPALS) | | |
| Signat per | GREGORIO MOYA ROMERA (ARQUITECTE/A) | | |
| URL de verificació | https://seu.mataro.cat/verifirma/code/IV7C27LIFY75Z6BPA76WERKU4Y | Pàgina | 198/272 |



IV PR ESTAT D'AMIDAMENTS I PRESSUPOST

27

Secció d'Edificis Educatius i Esportius
Servei d'Equipaments Municipals
c. Comadaran, 1 | 08304 Mataró
Tel 93 758 24 44

| | | | |
|---|---|--------------------|---------------------|
| CSV (Codi de verificació Segura) | IV7C27LIFY75Z6BPA76WERKU4Y | Data i hora | 15/03/2022 14:47:26 |
| Normativa | Aquest document incorpora signatura electrònica reconeguda d'acord amb la Llei 59/2003, 19 de desembre, de signatura electrònica | | |
| Signat per | MARISOL CARRILLO MUÑOZ (CAP SERVEI D'EQUIPAMENTS MUNICIPALS) | | |
| Signat per | GREGORIO MOYA ROMERA (ARQUITECTE/A) | | |
| URL de verificació | https://seu.mataro.cat/verifirma/code/IV7C27LIFY75Z6BPA76WERKU4Y | Pàgina | 199/272 |



AMIDAMENTS

Data: 14/03/22

Pàg.: 1

OBRA 01 PRESSUPOST ED048
CAPÍTOL 01 ENDERROCS

| NUM. | CODI | UA | DESCRIPCIÓ |
|------|------|----|------------|
|------|------|----|------------|

| | | | |
|---|----------|----|---|
| 1 | K215G21X | m2 | Desmuntatge de grava, aïllant i impermeabilització de coberta plana, no transitable, amb mitjans manuals i càrrega manual sobre camió o contenidor. Les graves es reservaran per la seva restitució després de ser netejades. Les planxes d'aïllant de poliestirè extrudit es conservaran per la seva restitució. Una vegada desmuntada la coberta es netejaran totes les superfícies. S'inclou baixar els elements de la coberta, l'aplec en obra dels mateixos i pujar-los per finalitzar l'obra. |
|---|----------|----|---|

| Num. | Text | Tipus | [C] | [D] | [E] | [F] | TOTAL | Fórmula |
|------|--------------------------|-------|---------|-----|-----|-----|---------|-------------|
| 1 | Coberta edifici infantil | | 514,000 | | | | 514,000 | C#*D#*E#*F# |

TOTAL AMIDAMENT **514,000**

| | | | |
|---|----------|----|--|
| 2 | K2441230 | m3 | Càrrega amb mitjans mecànics i transport de residus inerts o no especials dins de l'obra, amb camió per a transport de 7 t |
|---|----------|----|--|

| Num. | Text | Tipus | [C] | [D] | [E] | [F] | TOTAL | Fórmula |
|------|------------------|-------|---------|-------|-------|-----|---------|-------------|
| 1 | Coberta infantil | | 514,000 | 0,200 | 1,800 | | 185,040 | C#*D#*E#*F# |

TOTAL AMIDAMENT **185,040**

| | | | |
|---|----------|----|--|
| 3 | K2R5426A | m3 | Transport de residus a instal·lació autoritzada de gestió de residus, amb camió de 12 t i temps d'espera per a la càrrega a màquina, amb un recorregut de més de 15 i fins a 20 km |
|---|----------|----|--|

| Num. | Text | Tipus | [C] | [D] | [E] | [F] | TOTAL | Fórmula |
|------|--|-------|---------|-----|-----|-----|---------|-------------|
| 1 | 01.01/K2441230 Càrr.mec. residus inerts o no especials dins obra, camió transp.,7t | V | 185,040 | | | | 185,040 | C#*D#*E#*F# |

TOTAL AMIDAMENT **185,040**

| | | | |
|---|------------|----|--|
| 4 | P2144-4RT4 | m2 | Arrencada de vidre de claraboia, amb mitjans manuals i càrrega manual de runa sobre camió o contenidor |
|---|------------|----|--|

| Num. | Text | Tipus | [C] | [D] | [E] | [F] | TOTAL | Fórmula |
|------|------|-------|--------|-------|-----|-----|--------|-------------|
| 1 | | | 15,000 | 1,000 | | | 15,000 | C#*D#*E#*F# |

TOTAL AMIDAMENT **15,000**

| | | | |
|---|------------|----|--|
| 5 | P2144-H8E7 | m2 | Desmuntatge de vidre col·locat sobre fusta, acer o alumini amb llistó, amb mitjans manuals, aplec de materials per a la seva reutilització i càrrega manual de runa sobre camió o contenidor |
|---|------------|----|--|

| Num. | Text | Tipus | [C] | [D] | [E] | [F] | TOTAL | Fórmula |
|------|------|-------|-------|-------|-----|-----|-------|-------------|
| 1 | | | 8,000 | 1,000 | | | 8,000 | C#*D#*E#*F# |

TOTAL AMIDAMENT **8,000**

OBRA 01 PRESSUPOST ED048
CAPÍTOL 02 COBERTA

| NUM. | CODI | UA | DESCRIPCIÓ |
|------|------|----|------------|
|------|------|----|------------|

EUR

| | | | |
|----------------------------------|--|-------------|---------------------|
| CSV (Codi de verificació Segura) | IV7C27LIFY75Z6BPA76WERKU4Y | Data i hora | 15/03/2022 14:47:26 |
| Normativa | Aquest document incorpora signatura electrònica reconeguda d'acord amb la llei 59/2003, 19 de desembre, de signatura electrònica | | |
| Signat per | MARISOL CARRILLO MUÑOZ (CAP SERVEI D'EQUIPAMENTS MUNICIPALS) | | |
| Signat per | GREGORIO MOYA ROMERA (ARQUITECTE/A) | | |
| URL de verificació | https://seu.mataro.cat/verifirma/code/IV7C27LIFY75Z6BPA76WERKU4Y | Pàgina | 200/272 |



AMIDAMENTS

Data: 14/03/22

Pàg.: 2

| | | | | | | | |
|---|-----------|---|---|--|--|--|--|
| 1 | P8J8-HAFW | m | Coronament de paret de 28 a 32 cm de gruix, amb planxad'acer galvanitzat i lacat d'1 mm de gruix, de 60 cm de desenvolupament, com a màxim, col·locada amb fixacions mecàniques | | | | |
|---|-----------|---|---|--|--|--|--|

| Num. | Text | Tipus | [C] | [D] | [E] | [F] | TOTAL | Fórmula |
|------|--------------------|-------|---------|-------|-----|-----|--------|-------------|
| 1 | Aules | | 61,000 | | | | 61,000 | C#*D#*E#*F# |
| 2 | Psico | | 40,000 | | | | 40,000 | C#*D#*E#*F# |
| 3 | LATERAL A | | 20,000 | | | | 20,000 | C#*D#*E#*F# |
| 5 | Peça de solapament | | 100,000 | 0,200 | | | 20,000 | C#*D#*E#*F# |

TOTAL AMIDAMENT **141,000**

| | | | | | | | |
|---|----------|---|--|--|--|--|--|
| 2 | EB71UE40 | u | Conjunt d'elements per als dos extrems d'una línia de vida horitzontal fixa, formats per dos terminals d'acer inoxidable, els dos amb element amortidor de caigudes, fixats amb cargols d'acer inoxidable, un tensor de forqueta per a regulació del cable i dos terminals de cable amb elements protector, segons UNE_EN 795/A1 | | | | |
|---|----------|---|--|--|--|--|--|

| Num. | Text | Tipus | [C] | [D] | [E] | [F] | TOTAL | Fórmula |
|------|------|-------|-----|-----|-----|-------|-------|-------------|
| 1 | | | | | | 2,000 | 2,000 | C#*D#*E#*F# |

TOTAL AMIDAMENT **2,000**

| | | | | | | | |
|---|----------|---|---|--|--|--|--|
| 3 | EB71UC10 | m | Cable d'acer inoxidable 316, de 10 mm de diàmetre i composició 7x19+0, homologat per a línia de vida horitzontal segons UNE_EN 795/A1, fixat als terminals i als elements de suport intermig (separació < 15 m) i tesat | | | | |
|---|----------|---|---|--|--|--|--|

| Num. | Text | Tipus | [C] | [D] | [E] | [F] | TOTAL | Fórmula |
|------|------|-------|-----|-----|--------|-------|--------|-------------|
| 1 | | | | | 20,000 | 1,000 | 20,000 | C#*D#*E#*F# |
| 2 | | | | | 0,000 | | 0,000 | C#*D#*E#*F# |

TOTAL AMIDAMENT **20,000**

| | | | | | | | |
|---|----------|---|---|--|--|--|--|
| 4 | EB71US10 | u | Columna d'acer inoxidable de 50 cm d'alçada, amb placa d'ancortge per a suport de fixacions de línia de vida horitzontal fixa, ancorada a estructura, coberta o paviment amb fixacions mecàniques | | | | |
|---|----------|---|---|--|--|--|--|

| Num. | Text | Tipus | [C] | [D] | [E] | [F] | TOTAL | Fórmula |
|------|------|-------|-----|-----|-----|-------|-------|-------------|
| 1 | | | | | | 3,000 | 3,000 | C#*D#*E#*F# |

TOTAL AMIDAMENT **3,000**

| | | | | | | | |
|---|----------|---|--|--|--|--|--|
| 5 | EB71UH20 | u | Element de suport intermedi per a línia de vida horitzontal fixa, d'acer inoxidable, fixat amb cargols d'acer inoxidable, segons UNE_EN 795/A1 | | | | |
|---|----------|---|--|--|--|--|--|

| Num. | Text | Tipus | [C] | [D] | [E] | [F] | TOTAL | Fórmula |
|------|------|-------|-----|-----|-----|-------|-------|-------------|
| 1 | | | | | | 1,000 | 1,000 | C#*D#*E#*F# |

TOTAL AMIDAMENT **1,000**

| | | | | | | | |
|---|-----------|---|---|--|--|--|--|
| 6 | EBCARLL01 | u | Subministrament de Carro lliscant específic per línia de vida horitzontal | | | | |
|---|-----------|---|---|--|--|--|--|

| Num. | Text | Tipus | [C] | [D] | [E] | [F] | TOTAL | Fórmula |
|------|------|-------|-------|-----|-----|-----|-------|-------------|
| 1 | | | 2,000 | | | | 2,000 | C#*D#*E#*F# |

TOTAL AMIDAMENT **2,000**

EUR

| | | | |
|----------------------------------|---|-------------|---------------------|
| CSV (Codi de verificació Segura) | IV7C27LIFY75Z6BPA76WERKU4Y | Data i hora | 15/03/2022 14:47:26 |
| Normativa | Aquest document incorpora signatura electrònica reconeguda d'acord amb la llei 59/2003, 19 de desembre, de signatura electrònica | | |
| Signat per | MARISOL CARRILLO MUÑOZ (CAP SERVEI D'EQUIPAMENTS MUNICIPALS) | | |
| Signat per | GREGORIO MOYA ROMERA (ARQUITECTE/A) | | |
| URL de verificació | https://seu.mataro.cat/verifirma/code/IV7C27LIFY75Z6BPA76WERKU4Y | Pàgina | 201/272 |



AMIDAMENTS

Data: 14/03/22

Pàg.: 3

| | | | | | | | |
|---|-----------|----|---|--|--|--|--|
| 7 | P510-38DT | m2 | Acabat de terrat amb capa de protecció de palet de riera de 16 a 32 mm de diàmetre, de 5 cm de gruix, col·locat sense adherir | | | | |
|---|-----------|----|---|--|--|--|--|

| Num. | Text | Tipus | [C] | [D] | [E] | [F] | TOTAL | Fórmula |
|------|------------------|-------|---------|-----|-----|-----|---------|-------------|
| 1 | Edifici infantil | | | | | | | |
| 2 | Zona Aula Psico | | 152,000 | | | | 152,000 | C#*D#*E#*F# |
| 3 | Zona Aules | | 362,000 | | | | 362,000 | C#*D#*E#*F# |
| 4 | Lateral A | | 25,000 | | | | 25,000 | C#*D#*E#*F# |

TOTAL AMIDAMENT **539,000**

| | | | | | | | |
|---|-----------|----|---|--|--|--|--|
| 8 | P7B1-6Q5G | m2 | Geotèxtil format per feltre de polipropilè no teixit lligat mecànicament de 100 a 110 g/m2, col·locat sense adherir | | | | |
|---|-----------|----|---|--|--|--|--|

| Num. | Text | Tipus | [C] | [D] | [E] | [F] | TOTAL | Fórmula |
|------|------------------|-------|---------|-------|-----|-----|---------|-------------|
| 1 | Edifici infantil | | | | | | | |
| 2 | Zona Aula Psico | | 152,000 | 2,000 | | | 304,000 | C#*D#*E#*F# |
| 3 | Zona Aules | | 362,000 | 2,000 | | | 724,000 | C#*D#*E#*F# |
| 4 | Lateral A | | | | | | | |

TOTAL AMIDAMENT **1.028,000**

| | | | | | | | |
|---|----------|----|---|--|--|--|--|
| 9 | E789U020 | m2 | <p>POLIUREA 100% + ALIFATIC</p> <p>Membrana continua impermeabilitzant a base de poliurea aromàtica 100% pura de dos components, de projecció en calent, de 2 mm de gruix, prèvia imprimació amb dues capes de poliuretà de dos components, inclosa la preparació del suport amb un fregat i neteja del suport.</p> <p>Inclou:</p> <p>Preparació de suport per a la posterior recepció d'impermeabilització, amb llimat del suport existent mitjançant màquina orbital amb llima de gra mitjà amb la finalitat d'obrir porus i consolidar el suport.</p> <p>Sistema d'Impermeabilització o equivalent</p> <p>_limprimació de "MAXEPOX ® PRIMER-W" o equivalent amb epoxi amb base d'aigua de dos components com a pont d'unió de la poliurea. Rendiment de 250g/m².</p> <p>_Aplicació de Poliurea "MAXELASTIC ® POLY", poliurea 100% pura sòlida, de dos components d'alta reactivitat i aplicació mitjançant projecció en calent. Gruix 2mm. Rendiment 2Kg/m²</p> <p>_Aplicació de pintura alifàtica (Protecció O.V.) poliuretà alifàtic bicomponente, amb sistema antiretròcès, color a triar per la propietat</p> | | | | |
|---|----------|----|---|--|--|--|--|

| Num. | Text | Tipus | [C] | [D] | [E] | [F] | TOTAL | Fórmula |
|------|------------------|-------|---------|-------|-----|-----|---------|-------------|
| 1 | Edifici infantil | | | | | | | |
| 2 | Zona Aula Psico | | 152,000 | | | | 152,000 | C#*D#*E#*F# |
| 3 | Zona Aules | | 362,000 | | | | 362,000 | C#*D#*E#*F# |
| 5 | Ampit | | 100,000 | 0,600 | | | 60,000 | C#*D#*E#*F# |
| 6 | Lateral A | | 15,000 | | | | 15,000 | C#*D#*E#*F# |

TOTAL AMIDAMENT **589,000**

| | | | | | | | |
|----|-----------|---|---|--|--|--|--|
| 10 | PD1C-HBWJ | u | Substitució de tram de tub en desguàs o baixant muntat superficialment o desencastat prèviament, amb tub de PVC de fins a 3 m de llarg i diàmetre nominal comprès entre 110 i 125 mm amb utilització d'un accessori | | | | |
|----|-----------|---|---|--|--|--|--|

| Num. | Text | Tipus | [C] | [D] | [E] | [F] | TOTAL | Fórmula |
|------|------|-------|-----|-----|-----|-----|-------|---------|
|------|------|-------|-----|-----|-----|-----|-------|---------|

EUR

| | | | |
|---|--|--------------------|---------------------|
| CSV (Codi de verificació Segura) | IV7C27LIFY75Z6BPA76WERKU4Y | Data i hora | 15/03/2022 14:47:26 |
| Normativa | Aquest document incorpora signatura electrònica reconeguda d'acord amb la llei 59/2003, 19 de desembre, de signatura electrònica | | |
| Signat per | MARISOL CARRILLO MUÑOZ (CAP SERVEI D'EQUIPAMENTS MUNICIPALS) | | |
| Signat per | GREGORIO MOYA ROMERA (ARQUITECTE/A) | | |
| URL de verificació | https://seu.mataro.cat/verifirma/code/IV7C27LIFY75Z6BPA76WERKU4Y | Pàgina | 202/272 |



AMIDAMENTS

Data: 14/03/22

Pàg.: 4

| | | | | | | | | |
|---|------------|--|-------|--|--|--|-------|-------------|
| 1 | Zona aules | | 2,000 | | | | 2,000 | C#*D#*E#*F# |
|---|------------|--|-------|--|--|--|-------|-------------|

TOTAL AMIDAMENT **2,000**

11 P21G1-H8ED m Arrencada de baixant ceràmic i connexions als desguassos amb recuperació de les peces, amb mitjans manuals i càrrega manual de runa sobre camió o contenidor

| Num. | Text | Tipus | [C] | [D] | [E] | [F] | TOTAL | Fórmula |
|------|-------|-------|-------|-------|-----|-----|-------|-------------|
| 1 | Aules | | 2,000 | 3,000 | | | 6,000 | C#*D#*E#*F# |

TOTAL AMIDAMENT **6,000**

12 P7C25-DDIX m2 Aïllament de planxa de poliestirè extruït (XPS), de 80 mm de gruix, resistència a compressió >= 300 kPa, resistència tèrmica entre 2.941 i 2,703 m²-K/W, amb la superfície acanalada i cantell encadellat, col·locada sense adherir

| Num. | Text | Tipus | [C] | [D] | [E] | [F] | TOTAL | Fórmula |
|------|------------------|-------|---------|-----|-----|-----|---------|-------------|
| 1 | Edifici infantil | | | | | | | |
| 2 | Zona Aula Psico | | 152,000 | | | | 152,000 | C#*D#*E#*F# |
| 3 | Zona Aules | | 362,000 | | | | 362,000 | C#*D#*E#*F# |

TOTAL AMIDAMENT **514,000**

OBRA 01 PRESSUPOST ED048
CAPÍTOL 03 LLUERNARI I VIDRES

| NUM. | CODI | UA | DESCRIPCIÓ |
|------|------|----|------------|
|------|------|----|------------|

1 K6A1443X u Perfils inox.AISI 316 de suport dels vidres.L 40.40.4, 0.70 m
S'inclou fixació i segellat dels perfils i segellat amb silicona dels vidres.

| Num. | Text | Tipus | [C] | [D] | [E] | [F] | TOTAL | Fórmula |
|------|-----------|-------|--------|-----|-----|-----|--------|-------------|
| 1 | Lluernari | | 22,000 | | | | 22,000 | C#*D#*E#*F# |

TOTAL AMIDAMENT **22,000**

2 1A1EBAFT u Vidre laminar amb càmera, de composició 44.2/16/33.1 baix emissiu. Forma trapezoidal a definir en replanteig en obra. Superfície aproximada de 0.5 m²

| Num. | Text | Tipus | [C] | [D] | [E] | [F] | TOTAL | Fórmula |
|------|------------------|-------|--------|-----|-----|-----|--------|-------------|
| 1 | Vidres lluernari | | 22,000 | | | | 22,000 | C#*D#*E#*F# |

TOTAL AMIDAMENT **22,000**

3 1A1EBAFR u Vidre laminar amb càmera, de composició 44.2/16/33.1 baix emissiu. Forma circular de diàmetre 50 cm.

| Num. | Text | Tipus | [C] | [D] | [E] | [F] | TOTAL | Fórmula |
|------|------------------|-------|-------|-----|-----|-----|-------|-------------|
| 1 | Vidres circulars | | 8,000 | | | | 8,000 | C#*D#*E#*F# |

TOTAL AMIDAMENT **8,000**

4 P892-4UDX m2 Fregat d'òxid, neteja i repintat de fusteria d'acer, amb pintura de partícules metàl·liques, dues capes d'imprimació antioxidant i dues capes d'acabat

EUR

| | | | |
|----------------------------------|---|-------------|---------------------|
| CSV (Codi de verificació Segura) | IV7C27LIFY75Z6BPA76WERKU4Y | Data i hora | 15/03/2022 14:47:26 |
| Normativa | Aquest document incorpora signatura electrònica reconeguda d'acord amb la llei 59/2003, 19 de desembre, de signatura electrònica | | |
| Signat per | MARISOL CARRILLO MUÑOZ (CAP SERVEI D'EQUIPAMENTS MUNICIPALS) | | |
| Signat per | GREGORIO MOYA ROMERA (ARQUITECTE/A) | | |
| URL de verificació | https://seu.mataro.cat/verifirma/code/IV7C27LIFY75Z6BPA76WERKU4Y | Pàgina | 203/272 |



AMIDAMENTS

Data: 14/03/22

Pàg.: 5

| Num. | Text | Tipus | [C] | [D] | [E] | [F] | TOTAL | Fórmula |
|------|------|-------|-------|-------|-------|-----|-------|-------------|
| 1 | | | 8,000 | 3,140 | 0,120 | | 3,014 | C#*D#*E#*F# |

TOTAL AMIDAMENT **3,014**

OBRA 01 PRESSUPOST ED048
CAPÍTOL GR GESTIÓ DE RESIDUS

| NUM. | CODI | UA | DESCRIPCIÓ |
|------|----------|----|---|
| 1 | K2RA71H1 | m3 | Deposició controlada a dipòsit autoritzat inclòs el cànon sobre la deposició controlada dels residus de la construcció, segons la LLEI 8/2008, de residus de formigó inerts amb una densitat 1.45 t/m3, procedents de construcció o demolició, amb codi 170101 segons la Llista Europea de Residus (ORDEN MAM/304/2002) |

| Num. | Text | Tipus | [C] | [D] | [E] | [F] | TOTAL | Fórmula |
|------|---|-------|---------|-----|-----|-----|---------|-------------|
| 1 | 01.02/K2R6423A Càrr.mec. residus inerts o no especials instal.gestió residus,camió transp.,7t,rec.15-20km | V | 0,000 | | | | 0,000 | C#*D#*E#*F# |
| 2 | 01.01/K2441230 Càrr.mec. residus inerts o no especials dins obra,camió transp.,7t | V | 185,040 | | | | 185,040 | C#*D#*E#*F# |

TOTAL AMIDAMENT **185,040**

OBRA 01 PRESSUPOST ED048
CAPÍTOL SS SEGURETAT I SALUT

| NUM. | CODI | UA | DESCRIPCIÓ |
|------|----------|----|--|
| 1 | H141111N | u | SEGURETAT I SALUT Despeses de seguretat durant l'execució a l'obra complint tota la normativa de seguretat. |

| Num. | Text | Tipus | [C] | [D] | [E] | [F] | TOTAL | Fórmula |
|------|------|-------|-------|-----|-----|-----|-------|-------------|
| 1 | | | 1,000 | | | | 1,000 | C#*D#*E#*F# |

TOTAL AMIDAMENT **1,000**

EUR

| | | | |
|----------------------------------|---|-------------|---------------------|
| CSV (Codi de verificació Segura) | IV7C27LIFY75Z6BPA76WERKU4Y | Data i hora | 15/03/2022 14:47:26 |
| Normativa | Aquest document incorpora signatura electrònica reconeguda d'acord amb la llei 59/2003, 19 de desembre, de signatura electrònica | | |
| Signat per | MARISOL CARRILLO MUÑOZ (CAP SERVEI D'EQUIPAMENTS MUNICIPALS) | | |
| Signat per | GREGORIO MOYA ROMERA (ARQUITECTE/A) | | |
| URL de verificació | https://seu.mataro.cat/verifirma/code/IV7C27LIFY75Z6BPA76WERKU4Y | Pàgina | 204/272 |



PRESSUPOST

Data: 14/03/22

Pàg.: 1

| NUM. CODI | UA | DESCRIPCIÓ | PREU | AMIDAMENT | IMPORT | |
|--------------|----------------|--------------|---|-----------|-----------------|----------|
| 1 | K215G21X | m2 | Desmuntatge coberta grava, aïllant i làmina imp. cob.plana,no transit.,m.manuals Desmuntatge de grava, aïllant i impermeabilització de coberta plana, no transitable, amb mitjans manuals i càrrega manual sobre camió o contenidor. Les graves es reservaran per la seva restitució després de ser netejades. Les planxes d'aïllant de poliestirè extrudit es conservaran per la seva restitució. Una vegada desmuntada la coberta es netejaran totes les superfícies. S'inclou baixar els elements de la coberta, l'aplec en obra dels mateixos i pujar-los per finalitzar l'obra. (P - 10) | 6,61 | 514,000 | 3.397,54 |
| 2 | K2441230 | m3 | Càrr.mec. residus inerts o no especials dins obra,camió transp.,7t Càrrega amb mitjans mecànics i transport de residus inerts o no especials dins de l'obra, amb camió per a transport de 7 t (P - 11) | 3,48 | 185,040 | 643,94 |
| 3 | K2R5426A | m3 | Transport residus,instal.gestió residus,camió 12t,càrrega mec.,rec.15-20km Transport de residus a instal·lació autoritzada de gestió de residus, amb camió de 12 t i temps d'espera per a la càrrega a màquina, amb un recorregut de més de 15 i fins a 20 km (P - 12) | 11,93 | 185,040 | 2.207,53 |
| 4 | P2144-4RT4 | m2 | Arrencada vidre clarab.,m.man.,càrrega manual Arrencada de vidre de claraboia, amb mitjans manuals i càrrega manual de runa sobre camió o contenidor (P - 15) | 8,43 | 15,000 | 126,45 |
| 5 | P2144-H8E7 | m2 | Desmuntat.,vidre s/fusteria m.man.,càrrega manual Desmuntatge de vidre col·locat sobre fusta, acer o alumini amb llistó, amb mitjans manuals, aplec de materials per a la seva reutilització i càrrega manual de runa sobre camió o contenidor (P - 16) | 8,01 | 8,000 | 64,08 |
| TOTAL | Capítol | 01.01 | | | 6.439,54 | |

| | | |
|---------|----|------------------|
| Obra | 01 | Pressupost ED048 |
| Capítol | 02 | Coberta |

| NUM. CODI | UA | DESCRIPCIÓ | PREU | AMIDAMENT | IMPORT | |
|-----------|-----------|------------|---|-----------|---------|----------|
| 1 | P8J8-HAFW | m | Coronament 28-32cm,planxa acer galvanitzat i lacat,g=1mm,desen.<=60cm,fix.mecàniques Coronament de paret de 28 a 32 cm de gruix, amb planxa d'acer galvanitzat i lacat d'1 mm de gruix, de 60 cm de desenvolupament, com a màxim, col·locada amb fixacions mecàniques (P - 22) | 31,90 | 141,000 | 4.497,90 |
| 2 | EB71UE40 | u | Elements p/2 extrems línia vida horitzontal inox,2amortidors+forqueta regulació+2terminals cable Conjunt d'elements per als dos extrems d'una línia de vida horitzontal fixa, formats per dos terminals d'acer inoxidable, els dos amb element amortidor de caigudes, fixats amb cargols d'acer inoxidable, un tensor de forqueta per a regulació del cable i dos terminals de cable amb elements protector, segons UNE_EN 795/A1 (P - 5) | 672,62 | 2,000 | 1.345,24 |
| 3 | EB71UC10 | m | Cable inox d:10, homologat p/línia vida horitzontal UNE_EN 795/A1, fixat i tesat Cable d'acer inoxidable 316, de 10 mm de diàmetre i composició 7x19+0, homologat per a línia de vida horitzontal segons UNE_EN 795/A1, fixat als terminals i als elements de suport intermig (separació < 15 m) i tesat (P - 4) | 30,05 | 20,000 | 601,00 |

EUR

| | | | |
|----------------------------------|--|-------------|---------------------|
| CSV (Codi de verificació Segura) | IV7C27LIFY75Z6BPA76WERKU4Y | Data i hora | 15/03/2022 14:47:26 |
| Normativa | Aquest document incorpora signatura electrònica reconeguda d'acord amb la llei 59/2003, 19 de desembre, de signatura electrònica | | |
| Signat per | MARISOL CARRILLO MUÑOZ (CAP SERVEI D'EQUIPAMENTS MUNICIPALS) | | |
| Signat per | GREGORIO MOYA ROMERA (ARQUITECTE/A) | | |
| URL de verificació | https://seu.mataro.cat/verifirma/code/IV7C27LIFY75Z6BPA76WERKU4Y | Pàgina | 205/272 |



PRESSUPOST

Data: 14/03/22

Pàg.: 2

| | | | | | | |
|----|------------|----|--|--------|-----------|-----------|
| 4 | EB71US10 | u | Columna inox h:50cm,p/suport fixacions línia vida horitzontal Columna d'acer inoxidable de 50 cm d'alçada, amb placa d'ancortge per a suport de fixacions de línia de vida horitzontal fixa, ancorada a estructura, coberta o paviment amb fixacions mecàniques (P - 7) | 235,60 | 3,000 | 706,80 |
| 5 | EB71UH20 | u | Element suport intermedi línia vida horitzontal, acer inox Element de suport intermedi per a línia de vida horitzontal fixa, d'acer inoxidable, fixat amb cargols d'acer inoxidable, segons UNE_EN 795/A1 (P - 6) | 345,97 | 1,000 | 345,97 |
| 6 | EBCARLL01 | u | Carro lliscant per línia de vida horitzontal Subministrament de Carro lliscant específic per línia de vida horitzontal (P - 8) | 286,96 | 2,000 | 573,92 |
| 7 | P510-38DT | m2 | Terrat capa prot.,palet riera D=16 a 32mm,g=5cm,s/adh. Acabat de terrat amb capa de protecció de palet de riera de 16 a 32 mm de diàmetre, de 5 cm de gruix, col·locat sense adherir (P - 18) | 5,64 | 539,000 | 3.039,96 |
| 8 | P7B1-6Q5G | m2 | Geotèxtil feltre PP no teix. lligat mecàn.,100 a 110g/m2,s/adh. Geotèxtil format per feltre de polipropilè no teixit lligat mecànicament de 100 a 110 g/m2, col·locat sense adherir (P - 19) | 2,92 | 1.028,000 | 3.001,76 |
| 9 | E789U020 | m2 | POLIUREA 100% Membrana continua impermeabilitzant a base de poliurea aromàtica 100% pura de dos c POLIUREA 100% + ALIFATIC Membrana continua impermeabilitzant a base de poliurea aromàtica 100% pura de dos components, de projecció en calent, de 2 mm de gruix, prèvia imprimació amb dues capes de poliuretà de dos components, inclosa la preparació del suport amb un fregat i neteja del suport. Inclou: Preparació de suport per a la posterior recepció d'impermeabilització, amb llimat del suport existent mitjançant màquina orbital amb lima de gra mitjà amb la finalitat d'obrir porus i consolidar el suport. Sistema d'Impermeabilització o equivalent _Imprimació de "MAXEPOX @ PRIMER-W" o equivalent amb epoxi amb base d'aigua de dos components com a pont d'unió de la poliurea. Rendiment de 250gr/m². _Aplicació de Poliurea "MAXELASTIC @ POLY", poliurea 100% pura solida, de dos components d'alta reactivitat i aplicació mitjançant projecció en calent. Gruix 2mm. Rendiment 2Kg/m² _Aplicació de pintura alifàtica (Protecció O.V.) poliuretà alifàtic bicomponente, amb sistema antiretrocés, color a triar per la propietat | 45,06 | 589,000 | 26.540,34 |
| 10 | PD1C-HBWJ | u | Substitució tub desguàs/baixant p/tub PVC DN 110-125mm, l<=3m+1accessori Substitució de tram de tub en desguàs o baixant muntat superficialment o desencastat prèviament, amb tub de PVC de fins a 3 m de llarg i diàmetre nominal comprès entre 110 i 125 mm amb utilització d'un accessori (P - 23) | 58,47 | 2,000 | 116,94 |
| 11 | P21G1-H8ED | m | Arrenc.baixant ceràmic+conn.desg.,recup.peces,m.man.,càrrega man. Arrencada de baixant ceràmic i connexions als desguassos amb recuperació de les peces, amb mitjans manuals i càrrega manual de runa sobre camió o contenidor (P - 17) | 101,32 | 6,000 | 607,92 |
| 12 | P7C25-DDIX | m2 | Aïllam.planxa de poliestirè extruït (XPS), de 80 mm de gruix, resistència a compressió >= 300 kPa, Aïllament de planxa de poliestirè extruït (XPS), de 80 mm de gruix, resistència a compressió >= 300 kPa, resistència tèrmica entre 2.941 i 2.703 m²·K/W, amb la superfície acanalada i cantell encadellat, | 9,55 | 514,000 | 4.908,70 |

EUR

| | | | |
|----------------------------------|--|-------------|---------------------|
| CSV (Codi de verificació Segura) | IV7C27LIFY75Z6BPA76WERKU4Y | Data i hora | 15/03/2022 14:47:26 |
| Normativa | Aquest document incorpora signatura electrònica reconeguda d'acord amb la llei 59/2003, 19 de desembre, de signatura electrònica | | |
| Signat per | MARISOL CARRILLO MUÑOZ (CAP SERVEI D'EQUIPAMENTS MUNICIPALS) | | |
| Signat per | GREGORIO MOYA ROMERA (ARQUITECTE/A) | | |
| URL de verificació | https://seu.mataro.cat/verifirma/code/IV7C27LIFY75Z6BPA76WERKU4Y | Pàgina | 206/272 |



PRESSUPOST

Data: 14/03/22

Pàg.: 3

col·locada sense adherir (P - 20)

| | | | |
|--------------|----------------|--------------|------------------|
| TOTAL | Capítol | 01.02 | 46.286,45 |
|--------------|----------------|--------------|------------------|

Obra 01 Pressupost ED048

Capítol 03 Lluernari i vidres

| NUM. CODI | UA | DESCRIPCIÓ | PREU | AMIDAMENT | IMPORT | |
|-----------|-----------|------------|--|-----------|--------|----------|
| 1 | K6A1443X | u | Perfils INOX de suport dels vidres. Fixació i silicona. | 60,49 | 22,000 | 1.330,78 |
| | | | Perfils inox.AISI 316 de suport dels vidres.L 40.40.4, 0.70 m S'inclou fixació i segellat dels perfils i segellat amb silicona dels vidres. (P - 14) | | | |
| 2 | 1A1EBAFT | u | Vidre 44.2/16/33.1 be de forma trapezoidal | 106,47 | 22,000 | 2.342,34 |
| | | | Vidre laminar amb càmera, de composició 44.2/16/33.1 baix emissiu. Forma trapezoidal a definir en replanteig en obra. Superfície aproximada de 0.5 m2 (P - 2) | | | |
| 3 | 1A1EBAFR | u | Vidre 44.2/16/33.1 be circular de d50 cm | 76,52 | 8,000 | 612,16 |
| | | | Vidre laminar amb càmera, de composició 44.2/16/33.1 baix emissiu. Forma circular de diàmetre 50 cm. (P - 1) | | | |
| 4 | P892-4UDX | m2 | Freg.+netej.+repint.fusteria d'acer,pintura part.met.,2capes imprimació antioxidant,2cape | 39,16 | 3,014 | 118,03 |
| | | | Fregat d'òxid, neteja i repintat de fusteria d'acer, amb pintura de partícules metàl·liques, dues capes d'imprimació antioxidant i dues capes d'acabat (P - 21) | | | |

| | | | |
|--------------|----------------|--------------|-----------------|
| TOTAL | Capítol | 01.03 | 4.403,31 |
|--------------|----------------|--------------|-----------------|

Obra 01 Pressupost ED048

Capítol GR Gestió de residus

| NUM. CODI | UA | DESCRIPCIÓ | PREU | AMIDAMENT | IMPORT | |
|-----------|----------|------------|--|-----------|---------|----------|
| 1 | K2RA71H1 | m3 | Deposició controlada dipòsit autoritzat inclòs el cànon sobre la deposició controlada dels residus d | 17,81 | 185,040 | 3.295,56 |
| | | | Deposició controlada a dipòsit autoritzat inclòs el cànon sobre la deposició controlada dels residus de la construcció, segons la LLEI 8/2008, de residus de formigó inerts amb una densitat 1.45 t/m3, procedents de construcció o demolició, amb codi 170101 segons la Llista Europea de Residus (ORDEN MAM/304/2002) (P - 13) | | | |

| | | | |
|--------------|----------------|--------------|-----------------|
| TOTAL | Capítol | 01.GR | 3.295,56 |
|--------------|----------------|--------------|-----------------|

Obra 01 Pressupost ED048

Capítol SS Seguretat i Salut

| NUM. CODI | UA | DESCRIPCIÓ | PREU | AMIDAMENT | IMPORT | |
|-----------|----------|------------|---|-----------|--------|----------|
| 1 | H141111N | u | SEGURETAT I SALUT | 1.334,00 | 1,000 | 1.334,00 |
| | | | SEGURETAT I SALUT | | | |
| | | | Despeses de seguretat durant l'execució a l'obra complint tota la normativa de seguretat. (P - 9) | | | |

| | | | |
|--------------|----------------|--------------|-----------------|
| TOTAL | Capítol | 01.SS | 1.334,00 |
|--------------|----------------|--------------|-----------------|

EUR

| | | | |
|---|---|--------------------|---------------------|
| CSV (Codi de verificació Segura) | IV7C27LIFY75Z6BPA76WERKU4Y | Data i hora | 15/03/2022 14:47:26 |
| Normativa | Aquest document incorpora signatura electrònica reconeguda d'acord amb la llei 59/2003, 19 de desembre, de signatura electrònica | | |
| Signat per | MARISOL CARRILLO MUÑOZ (CAP SERVEI D'EQUIPAMENTS MUNICIPALS) | | |
| Signat per | GREGORIO MOYA ROMERA (ARQUITECTE/A) | | |
| URL de verificació | https://seu.mataro.cat/verifirma/code/IV7C27LIFY75Z6BPA76WERKU4Y | Pàgina | 207/272 |



PRESSUPOST

Data: 14/03/22

Pàg.: 4

EUR

| | | | |
|---|---|--------------------|---------------------|
| CSV (Codi de verificació Segura) | IV7C27LIFY75Z6BPA76WERKU4Y | Data i hora | 15/03/2022 14:47:26 |
| Normativa | Aquest document incorpora signatura electrònica reconeguda d'acord amb la llei 59/2003, 19 de desembre, de signatura electrònica | | |
| Signat per | MARISOL CARRILLO MUÑOZ (CAP SERVEI D'EQUIPAMENTS MUNICIPALS) | | |
| Signat per | GREGORIO MOYA ROMERA (ARQUITECTE/A) | | |
| URL de verificació | https://seu.mataro.cat/verifirma/code/IV7C27LIFY75Z6BPA76WERKU4Y | Pàgina | 208/272 |



QUADRE DE PREUS NÚMERO 1

Data: 14/03/22

Pàg.: 1

| NÚMERO | CODI | UA | DESCRIPCIÓ | PREU |
|--------|-----------|----|---|------------|
| P- 1 | 1A1EBAFR | u | Vidre laminar amb càmera, de composició 44.2/16/33.1 baix emissiu. Forma circular de diàmetre 50 cm. (SETANTA-SIS EUROS AMB CINQUANTA-DOS CÈNTIMS) | 76,52 € |
| P- 2 | 1A1EBAFT | u | Vidre laminar amb càmera, de composició 44.2/16/33.1 baix emissiu. Forma trapezoidal a definir en replanteig en obra. Superfície aproximada de 0.5 m2 (CENT SIS EUROS AMB QUARANTA-SET CÈNTIMS) | 106,47 € |
| P- 3 | E789U020 | m2 | POLIUREA 100% + ALIFÀTIC Membrana continua impermeabilitzant a base de poliurea aromàtica 100% pura de dos components, de projecció en calent, de 2 mm de gruix, prèvia imprimació amb dues capes de poliuretà de dos components, inclosa la preparació del suport amb un fregat i neteja del suport. Inclou: Preparació de suport per a la posterior recepció d'impermeabilització, amb llimat del suport existent mitjançant màquina orbital amb lima de gra mitjà amb la finalitat d'obrir porus i consolidar el suport. Sistema d'Impermeabilització o equivalent _Imprimació de "MAXEPOX @ PRIMER-W" o equivalent amb epoxi amb base d'aigua de dos components com a pont d'unió de la poliurea. Rendiment de 250gr/m². _Aplicació de Poliurea "MAXELASTIC @ POLY", poliurea 100% pura solida, de dos components d'alta reactivitat i aplicació mitjançant projecció en calent. Gruix 2mm. Rendiment 2Kg/m² _Aplicació de pintura alifàtica (Protecció O.V.) poliuretà alifàtic bicomponente, amb sistema antiretrocés, color a triar per la propietat (QUARANTA-CINC EUROS AMB SIS CÈNTIMS) | 45,06 € |
| P- 4 | EB71UC10 | m | Cable d'acer inoxidable 316, de 10 mm de diàmetre i composició 7x19+0, homologat per a línia de vida horitzontal segons UNE_EN 795/A1, fixat als terminals i als elements de suport intermig (separació < 15 m) i tesat (TRENTA EUROS AMB CINC CÈNTIMS) | 30,05 € |
| P- 5 | EB71UE40 | u | Conjunt d'elements per als dos extrems d'una línia de vida horitzontal fixa, formats per dos terminals d'acer inoxidable, els dos amb element amortidor de caigudes, fixats amb cargols d'acer inoxidable, un tensor de forqueta per a regulació del cable i dos terminals de cable amb elements protector, segons UNE_EN 795/A1 (SIS-CENTS SETANTA-DOS EUROS AMB SEIXANTA-DOS CÈNTIMS) | 672,62 € |
| P- 6 | EB71UH20 | u | Element de suport intermedi per a línia de vida horitzontal fixa, d'acer inoxidable, fixat amb cargols d'acer inoxidable, segons UNE_EN 795/A1 (TRES-CENTS QUARANTA-CINC EUROS AMB NORANTA-SET CÈNTIMS) | 345,97 € |
| P- 7 | EB71US10 | u | Columna d'acer inoxidable de 50 cm d'alçada, amb placa d'ancortge per a suport de fixacions de línia de vida horitzontal fixa, ancorada a estructura, coberta o paviment amb fixacions mecàniques (DOS-CENTS TRENTA-CINC EUROS AMB SEIXANTA CÈNTIMS) | 235,60 € |
| P- 8 | EBCARLL01 | u | Subministrament de Carro lliscant específic per línia de vida horitzontal (DOS-CENTS VUITANTA-SIS EUROS AMB NORANTA-SIS CÈNTIMS) | 286,96 € |
| P- 9 | H141111N | u | SEGURETAT I SALUT Despeses de seguretat durant l'execució a l'obra complint tota la normativa de seguretat. (MIL TRES-CENTS TRENTA-QUATRE EUROS) | 1.334,00 € |

| | | | |
|----------------------------------|---|-------------|---------------------|
| CSV (Codi de verificació Segura) | IV7C27LIFY75Z6BPA76WERKU4Y | Data i hora | 15/03/2022 14:47:26 |
| Normativa | Aquest document incorpora signatura electrònica reconeguda d'acord amb la llei 59/2003, 19 de desembre, de signatura electrònica | | |
| Signat per | MARISOL CARRILLO MUÑOZ (CAP SERVEI D'EQUIPAMENTS MUNICIPALS) | | |
| Signat per | GREGORIO MOYA ROMERA (ARQUITECTE/A) | | |
| URL de verificació | https://seu.mataro.cat/verifirma/code/IV7C27LIFY75Z6BPA76WERKU4Y | Pàgina | 209/272 |



QUADRE DE PREUS NÚMERO 1

Data: 14/03/22

Pàg.: 2

| NÚMERO | CODI | UA | DESCRIPCIÓ | PREU |
|--------|------------|----|--|----------|
| P- 10 | K215G21X | m2 | Desmuntatge de grava, aïllant i impermeabilització de coberta plana, no transitible, amb mitjans manuals i càrrega manual sobre camió o contenidor. Les graves es reservaran per la seva restitució després de ser netejades. Les planxes d'aïllant de poliestirè extrudit es conservaran per la seva restitució. Una vegada desmuntada la coberta es netejaran totes les superfícies. S'inclou baixar els elements de la coberta, l'aplec en obra dels mateixos i pujar-los per finalitzar l'obra. (SIS EUROS AMB SEIXANTA-UN CÈNTIMS) | 6,61 € |
| P- 11 | K2441230 | m3 | Càrrega amb mitjans mecànics i transport de residus inerts o no especials dins de l'obra, amb camió per a transport de 7 t (TRES EUROS AMB QUARANTA-VUIT CÈNTIMS) | 3,48 € |
| P- 12 | K2R5426A | m3 | Transport de residus a instal·lació autoritzada de gestió de residus, amb camió de 12 t i temps d'espera per a la càrrega a màquina, amb un recorregut de més de 15 i fins a 20 km (ONZE EUROS AMB NORANTA-TRES CÈNTIMS) | 11,93 € |
| P- 13 | K2RA71H1 | m3 | Deposició controlada a dipòsit autoritzat inclòs el cànon sobre la deposició controlada dels residus de la construcció, segons la LLEI 8/2008, de residus de formigó inerts amb una densitat 1.45 t/m3, procedents de construcció o demolició, amb codi 170101 segons la Llista Europea de Residus (ORDEN MAM/304/2002) (DISSET EUROS AMB VUITANTA-UN CÈNTIMS) | 17,81 € |
| P- 14 | K6A1443X | u | Perfils inox.AISI 316 de suport dels vidres.L 40.40.4, 0.70 m S'inclou fixació i segellat dels perfils i segellat amb silicona dels vidres. (SEIXANTA EUROS AMB QUARANTA-NOU CÈNTIMS) | 60,49 € |
| P- 15 | P2144-4RT4 | m2 | Arrencada de vidre de claraboia, amb mitjans manuals i càrrega manual de runa sobre camió o contenidor (VUIT EUROS AMB QUARANTA-TRES CÈNTIMS) | 8,43 € |
| P- 16 | P2144-H8E7 | m2 | Desmuntatge de vidre col·locat sobre fusta, acer o alumini amb llistó, amb mitjans manuals, aplec de materials per a la seva reutilització i càrrega manual de runa sobre camió o contenidor (VUIT EUROS AMB UN CÈNTIMS) | 8,01 € |
| P- 17 | P21G1-H8ED | m | Arrencada de baixant ceràmic i connexions als desguassos amb recuperació de les peces, amb mitjans manuals i càrrega manual de runa sobre camió o contenidor (CÈNT UN EUROS AMB TRENTA-DOS CÈNTIMS) | 101,32 € |
| P- 18 | P510-38DT | m2 | Acabat de terrat amb capa de protecció de palet de riera de 16 a 32 mm de diàmetre, de 5 cm de gruix, col·locat sense adherir (CINC EUROS AMB SEIXANTA-QUATRE CÈNTIMS) | 5,64 € |
| P- 19 | P7B1-6Q5G | m2 | Geotèxtil format per feltre de polipropilè no teixit lligat mecànicament de 100 a 110 g/m2, col·locat sense adherir (DOS EUROS AMB NORANTA-DOS CÈNTIMS) | 2,92 € |
| P- 20 | P7C25-DDIX | m2 | Aïllament de planxa de poliestirè extruït (XPS), de 80 mm de gruix, resistència a compressió >= 300 kPa, resistència tèrmica entre 2.941 i 2.703 m2-K/W, amb la superfície acanalada i cantell encadellat, col·locada sense adherir (NOU EUROS AMB CINQUANTA-CINC CÈNTIMS) | 9,55 € |
| P- 21 | P892-4UDX | m2 | Fregat d'òxid, neteja i repintat de fusteria d'acer, amb pintura de partícules metàl·liques, dues capes d'imprimació antioxidant i dues capes d'acabat (TRENTA-NOU EUROS AMB SETZE CÈNTIMS) | 39,16 € |
| P- 22 | P8J8-HAFW | m | Coronament de paret de 28 a 32 cm de gruix, amb planxad'acer galvanitzat i lacat d'1 mm de gruix, de 60 cm de desenvolupament, com a màxim, col·locada amb fixacions mecàniques (TRENTA-UN EUROS AMB NORANTA CÈNTIMS) | 31,90 € |
| P- 23 | PD1C-HBWJ | u | Substitució de tram de tub en desguàs o baixant muntat superficialment o desencastat prèviament, amb tub de PVC de fins a 3 m de llarg i diàmetre nominal comprès entre 110 i 125 mm amb utilització d'un accessori (CINQUANTA-VUIT EUROS AMB QUARANTA-SET CÈNTIMS) | 58,47 € |

| | | | |
|----------------------------------|---|-------------|---------------------|
| CSV (Codi de verificació Segura) | IV7C27LIFY75Z6BPA76WERKU4Y | Data i hora | 15/03/2022 14:47:26 |
| Normativa | Aquest document incorpora signatura electrònica reconeguda d'acord amb la llei 59/2003, 19 de desembre, de signatura electrònica | | |
| Signat per | MARISOL CARRILLO MUÑOZ (CAP SERVEI D'EQUIPAMENTS MUNICIPALS) | | |
| Signat per | GREGORIO MOYA ROMERA (ARQUITECTE/A) | | |
| URL de verificació | https://seu.mataro.cat/verifirma/code/IV7C27LIFY75Z6BPA76WERKU4Y | Pàgina | 210/272 |



QUADRE DE PREUS NÚMERO 1

Data: 14/03/22

Pàg.: 3

| | | | |
|---|---|--------------------|---------------------|
| CSV (Codi de verificació Segura) | IV7C27LIFY75Z6BPA76WERKU4Y | Data i hora | 15/03/2022 14:47:26 |
| Normativa | Aquest document incorpora signatura electrònica reconeguda d'acord amb la llei 59/2003, 19 de desembre, de signatura electrònica | | |
| Signat per | MARISOL CARRILLO MUÑOZ (CAP SERVEI D'EQUIPAMENTS MUNICIPALS) | | |
| Signat per | GREGORIO MOYA ROMERA (ARQUITECTE/A) | | |
| URL de verificació | https://seu.mataro.cat/verifirma/code/IV7C27LIFY75Z6BPA76WERKU4Y | Pàgina | 211/272 |



QUADRE DE PREUS NÚMERO 2

Data: 14/03/22

Pàg.: 1

| NÚMERO | CODI | UA | DESCRIPCIÓ | PREU |
|--------|----------|----|---|-----------------|
| P- 1 | 1A1EBAFR | u | Vidre laminar amb càmera, de composició 44.2/16/33.1 baix emissiu. Forma circular de diàmetre 50 cm. | 76,52 € |
| | | | Altres conceptes | 76,52 € |
| P- 2 | 1A1EBAFT | u | Vidre laminar amb càmera, de composició 44.2/16/33.1 baix emissiu. Forma trapezoidal a definir en replanteig en obra. Superfície aproximada de 0.5 m2 | 106,47 € |
| | | | Altres conceptes | 106,47 € |
| P- 3 | E789U020 | m2 | POLIUREA 100% + ALIFATIC | 45,06 € |
| | | | Membrana continua impermeabilitzant a base de poliurea aromàtica 100% pura de dos components, de projecció en calent, de 2 mm de gruix, prèvia imprimació amb dues capes de poliuretà de dos components, inclosa la preparació del suport amb un fregat i neteja del suport. | |
| | | | Inclou: | |
| | | | Preparació de suport per a la posterior recepció d'impermeabilització, amb llimat del suport existent mitjançant màquina orbital amb llima de gra mitjà amb la finalitat d'obrir porus i consolidar el suport. | |
| | | | Sistema d'Impermeabilització o equivalent | |
| | | | _limprimació de "MAXEPOX @ PRIMER-W" o equivalent amb epoxi amb base d'aigua de dos components com a pont d'unió de la poliurea. Rendiment de 250gr/m². | |
| | | | _Aplicació de Poliurea "MAXELASTIC @ POLY", poliurea 100% pura solida, de dos components d'alta reactivitat i aplicació mitjançant projecció en calent. Gruix 2mm. Rendiment 2Kg/m² | |
| | | | _Aplicació de pintura alifàtica (Protecció O.V.) poliuretà alifàtic bicomponente, amb sistema antiretrocés, color a triar per la propietat | |
| | B752U010 | | Poliurea aromàtica 100% pura de dos components | 21,52200 € |
| | B752U020 | | Imprimació de poliuretà de dos components | 4,47000 € |
| | | | Altres conceptes | 19,07 € |
| P- 4 | EB71UC10 | m | Cable d'acer inoxidable 316, de 10 mm de diàmetre i composició 7x19+0, homologat per a línia de vida horitzontal segons UNE_EN 795/A1, fixat als terminals i als elements de suport intermig (separació < 15 m) i tesat | 30,05 € |
| | B147UC10 | | Cable d'acer inoxidable 316, de 10 mm de diàmetre i composició 7x19+0, homologat per a línia de vida segons UNE_EN 795/A1 | 4,62000 € |
| | | | Altres conceptes | 25,43 € |
| P- 5 | EB71UE40 | u | Conjunt d'elements per als dos extrems d'una línia de vida horitzontal fixa, formats per dos terminals d'acer inoxidable, els dos amb element amortidor de caigudes, fixats amb cargols d'acer inoxidable, un tensor de forqueta per a regulació del cable i dos terminals de cable amb elements protector, segons UNE_EN 795/A1 | 672,62 € |
| | B0A63H00 | | Tac químic de diàmetre 12 mm, amb cargol, volandera i femella | 31,28000 € |
| | B147UE40 | | Conjunt d'elements per als dos extrems d'una línia de vida horitzontal fixa, formats per dos terminals d'acer inoxidable, els dos amb element amortidor de caigudes, per a fixar amb cargols d'acer inoxidable, un tensor de forqueta per a regulació del cable i dos terminals de cable amb elements protector, segons UNE_EN 795/A1 | 510,58000 € |
| | | | Altres conceptes | 130,76 € |
| P- 6 | EB71UH20 | u | Element de suport intermedi per a línia de vida horitzontal fixa, d'acer inoxidable, fixat amb cargols d'acer inoxidable, segons UNE_EN 795/A1 | 345,97 € |
| | B0A63H00 | | Tac químic de diàmetre 12 mm, amb cargol, volandera i femella | 7,82000 € |
| | B147UH20 | | Punt d'ancoratge giratori i Contrapesos amb plaques de formigó | 250,00000 € |
| | | | Altres conceptes | 88,15 € |

| | | | |
|----------------------------------|---|-------------|---------------------|
| CSV (Codi de verificació Segura) | IV7C27LIFY75Z6BPA76WERKU4Y | Data i hora | 15/03/2022 14:47:26 |
| Normativa | Aquest document incorpora signatura electrònica reconeguda d'acord amb la llei 59/2003, 19 de desembre, de signatura electrònica | | |
| Signat per | MARISOL CARRILLO MUÑOZ (CAP SERVEI D'EQUIPAMENTS MUNICIPALS) | | |
| Signat per | GREGORIO MOYA ROMERA (ARQUITECTE/A) | | |
| URL de verificació | https://seu.mataro.cat/verifirma/code/IV7C27LIFY75Z6BPA76WERKU4Y | Pàgina | 212/272 |



QUADRE DE PREUS NÚMERO 2

Data: 14/03/22

Pàg.: 2

| NÚMERO | CODI | UA | DESCRIPCIÓ | PREU |
|--------|------------|----|---|-------------------|
| P- 7 | EB71US10 | u | Columna d'acer inoxidable de 50 cm d'alçada, amb placa d'ancortge per a suport de fixacions de línia de vida horitzontal fixa, ancorada a estructura, coberta o paviment amb fixacions mecàniques | 235,60 € |
| | B0A63H00 | | Tac químic de diàmetre 12 mm, amb cargol, volandera i femella | 15,64000 € |
| | B147US10 | | Columna d'acer inoxidable de 50 cm d'alçada, amb placa d'ancortge per a suport de fixacions de línia de vida horitzontal | 103,18000 € |
| | | | Altres conceptes | 116,78 € |
| P- 8 | EBCARLL01 | u | Subministrament de Carro lliscant específic per línia de vida horitzontal | 286,96 € |
| | B152KK00 | | Carro lliscant específic per línia de vida horitzontal | 245,00000 € |
| | | | Altres conceptes | 41,96 € |
| P- 9 | H141111N | u | SEGURETAT I SALUT | 1.334,00 € |
| | | | Despeses de seguretat durant l'execució a l'obra complint tota la normativa de seguretat. | |
| | | | Altres conceptes | 1.334,00 € |
| P- 10 | K215G21X | m2 | Desmuntatge de grava, aïllant i impermeabilització de coberta plana, no transitable, amb mitjans manuals i càrrega manual sobre camió o contenidor. Les graves es reservaran per la seva restitució després de ser netejades. Les planxes d'aïllant de poliestirè extrudit es conservaran per la seva restitució. Una vegada desmuntada la coberta es netejaran totes les superfícies. S'inclou baixar els elements de la coberta, l'aplec en obra dels mateixos i pujar-los per finalitzar l'obra. | 6,61 € |
| | | | | Altres conceptes |
| P- 11 | K2441230 | m3 | Càrrega amb mitjans mecànics i transport de residus inerts o no especials dins de l'obra, amb camió per a transport de 7 t | 3,48 € |
| | | | | Altres conceptes |
| P- 12 | K2R5426A | m3 | Transport de residus a instal·lació autoritzada de gestió de residus, amb camió de 12 t i temps d'espera per a la càrrega a màquina, amb un recorregut de més de 15 i fins a 20 km | 11,93 € |
| | | | | Altres conceptes |
| P- 13 | K2RA71H1 | m3 | Deposició controlada a dipòsit autoritzat inclòs el cànon sobre la deposició controlada dels residus de la construcció, segons la LLEI 8/2008, de residus de formigó inerts amb una densitat 1.45 t/m3, procedents de construcció o demolició, amb codi 170101 segons la Llista Europea de Residus (ORDEN MAM/304/2002) | 17,81 € |
| | B2RA71H1 | | Deposició controlada a dipòsit autoritzat inclòs el cànon sobre la deposició controlada dels residus de la construcció, segons la LLEI 8/2008, de residus de formigó inerts amb una densitat 1.45 t/m3, procedents de construcció o demolició, amb codi 170101 segons la Llista Europea de Residus (ORDEN MAM/304/2002) | 15,48600 € |
| | | | Altres conceptes | 2,32 € |
| P- 14 | K6A1443X | u | Perfils inox.AISI 316 de suport dels vidres.L 40.40.4, 0.70 m | 60,49 € |
| | B7JE-0GTM | | S'inclou fixació i segellat dels perfils i segellat amb silicona dels vidres. Massilla per a segellats, d'aplicació amb pistola, de base silicona neutra monocomponent | 8,60500 € |
| | | | Altres conceptes | 51,89 € |
| P- 15 | P2144-4RT4 | m2 | Arrencada de vidre de claraboia, amb mitjans manuals i càrrega manual de runa sobre camió o contenidor | 8,43 € |
| | | | | Altres conceptes |

| | | | |
|----------------------------------|---|-------------|---------------------|
| CSV (Codi de verificació Segura) | IV7C27LIFY75Z6BPA76WERKU4Y | Data i hora | 15/03/2022 14:47:26 |
| Normativa | Aquest document incorpora signatura electrònica reconeguda d'acord amb la llei 59/2003, 19 de desembre, de signatura electrònica | | |
| Signat per | MARISOL CARRILLO MUÑOZ (CAP SERVEI D'EQUIPAMENTS MUNICIPALS) | | |
| Signat per | GREGORIO MOYA ROMERA (ARQUITECTE/A) | | |
| URL de verificació | https://seu.mataro.cat/verifirma/code/IV7C27LIFY75Z6BPA76WERKU4Y | Pàgina | 213/272 |



QUADRE DE PREUS NÚMERO 2

Data: 14/03/22

Pàg.: 3

| NÚMERO | CODI | UA | DESCRIPCIÓ | PREU |
|--------|------------|----|---|-----------------|
| P- 16 | P2144-H8E7 | m2 | Desmuntatge de vidre col·locat sobre fusta, acer o alumini amb llistó, amb mitjans manuals, aplec de materials per a la seva reutilització i càrrega manual de runa sobre camió o contenidor | 8,01 € |
| | | | Altres conceptes | 8,01 € |
| P- 17 | P21G1-H8ED | m | Arrencada de baixant ceràmic i connexions als desguassos amb recuperació de les peces, amb mitjans manuals i càrrega manual de runa sobre camió o contenidor | 101,32 € |
| | | | Altres conceptes | 101,32 € |
| P- 18 | P510-38DT | m2 | Acabat de terrat amb capa de protecció de palet de riera de 16 a 32 mm de diàmetre, de 5 cm de gruix, col·locat sense adherir | 5,64 € |
| | B038-05NU | | Palet de riera de diàmetre 16 a 32 mm | 1,91070 € |
| | | | Altres conceptes | 3,73 € |
| P- 19 | P7B1-6Q5G | m2 | Geotèxtil format per feltre de polipropilè no teixit lligat mecànicament de 100 a 110 g/m2, col·locat sense adherir | 2,92 € |
| | B7B1-0KPA | | Geotèxtil format per feltre de polipropilè no teixit, lligat mecànicament de 100 a 110 g/m2 | 1,01200 € |
| | | | Altres conceptes | 1,91 € |
| P- 20 | P7C25-DDIX | m2 | Aïllament de planxa de poliestirè extruït (XPS), de 80 mm de gruix, resistència a compressió >= 300 kPa, resistència tèrmica entre 2.941 i 2.703 m2-K/W, amb la superfície acanalada i cantell encadellat, col·locada sense adherir | 9,55 € |
| | B7C25-183F | | Planxa de poliestirè extruït (XPS), de 80 mm de gruix, resistència a compressió >=300 kPa, resistència tèrmica i 2.86 m2-K/W, conductivitat tèrmica 0.028 W/mK amb la superfície llisa i cantell encadellat | 8,30550 € |
| | | | Altres conceptes | 1,24 € |
| P- 21 | P892-4UDX | m2 | Fregat d'òxid, neteja i repintat de fusteria d'acer, amb pintura de partícules metàl·liques, dues capes d'imprimació antioxidant i dues capes d'acabat | 39,16 € |
| | B896-0P0H | | Pintura partícules metàl·liques | 4,43904 € |
| | B8Z6-0P2D | | Imprimació antioxidant | 2,54592 € |
| | | | Altres conceptes | 32,18 € |
| P- 22 | P8J8-HAFW | m | Coronament de paret de 28 a 32 cm de gruix, amb planxad'acer galvanitzat i lacat d'1 mm de gruix, de 60 cm de desenvolupament, com a màxim, col·locada amb fixacions mecàniques | 31,90 € |
| | B0CH9-0E4W | | Planxa plegada (diversos patrons) de textura llisa, d'acer galvanitzat i prelacat d'1 mm de gruix, per a façanes | 17,50000 € |
| | B5ZZ1-131R | | Clau d'acer galvanitzat de 3x50 mm, amb junt de plom | 0,50000 € |
| | | | Altres conceptes | 13,90 € |
| P- 23 | PD1C-HBWJ | u | Substitució de tram de tub en desguàs o baixant muntat superficialment o desencastat prèviament, amb tub de PVC de fins a 3 m de llarg i diàmetre nominal comprès entre 110 i 125 mm amb utilització d'un accessori | 58,47 € |
| | BD1A-1NE2 | | Tub de PVC-U de paret massissa, àrea d'aplicació B segons norma UNE-EN 1329-1, de DN 125 mm i de llargària 5 m, classe de reacció al foc B-s1, d0 segons norma UNE-EN 13501-1, per a encolar | 9,78000 € |
| | BDW3-FFAJ | | Accessori genèric per a tub de PVC de D=125 mm | 8,23000 € |

| | | | |
|----------------------------------|---|-------------|---------------------|
| CSV (Codi de verificació Segura) | IV7C27LIFY75Z6BPA76WERKU4Y | Data i hora | 15/03/2022 14:47:26 |
| Normativa | Aquest document incorpora signatura electrònica reconeguda d'acord amb la llei 59/2003, 19 de desembre, de signatura electrònica | | |
| Signat per | MARISOL CARRILLO MUÑOZ (CAP SERVEI D'EQUIPAMENTS MUNICIPALS) | | |
| Signat per | GREGORIO MOYA ROMERA (ARQUITECTE/A) | | |
| URL de verificació | https://seu.mataro.cat/verifirma/code/IV7C27LIFY75Z6BPA76WERKU4Y | Pàgina | 214/272 |



QUADRE DE PREUS NÚMERO 2

Data: 14/03/22

Pàg.: 4

| | |
|--|--|
| | |
|--|--|

| | | | |
|---|---|--------------------|---------------------|
| CSV (Codi de verificació Segura) | IV7C27LIFY75Z6BPA76WERKU4Y | Data i hora | 15/03/2022 14:47:26 |
| Normativa | Aquest document incorpora signatura electrònica reconeguda d'acord amb la llei 59/2003, 19 de desembre, de signatura electrònica | | |
| Signat per | MARISOL CARRILLO MUÑOZ (CAP SERVEI D'EQUIPAMENTS MUNICIPALS) | | |
| Signat per | GREGORIO MOYA ROMERA (ARQUITECTE/A) | | |
| URL de verificació | https://seu.mataro.cat/verifirma/code/IV7C27LIFY75Z6BPA76WERKU4Y | Pàgina | 215/272 |



JUSTIFICACIÓ DE PREUS

Data: 14/03/22

Pàg.: 1

MÀ D'OBRA

| CODI | UA | DESCRIPCIÓ | PREU |
|----------|----|---------------------------|---------|
| A01-FEP0 | h | Ajudant ferrallista | 23,07 € |
| A01-FEP3 | h | Ajudant col·locador | 23,07 € |
| A01-FEP9 | h | Ajudant pintor | 23,07 € |
| A01-FEPA | h | Ajudant vidrier | 22,87 € |
| A01-FEPH | h | Ajudant muntador | 23,07 € |
| A0122000 | h | Oficial 1a paleta | 21,16 € |
| A0127000 | h | Oficial 1a col·locador | 21,16 € |
| A012D000 | h | Oficial 1a pintor | 23,30 € |
| A012E000 | h | Oficial 1a vidrier | 26,05 € |
| A012F000 | h | Oficial 1a manyà | 25,76 € |
| A012M000 | h | Oficial 1a muntador | 21,87 € |
| A012N000 | h | Oficial 1a d'obra pública | 21,16 € |
| A0137000 | h | Ajudant col·locador | 19,70 € |
| A013D000 | h | Ajudant pintor | 20,68 € |
| A013F000 | h | Ajudant manyà | 19,78 € |
| A013M000 | h | Ajudant muntador | 19,70 € |
| A0140000 | h | Manobre | 18,68 € |
| A0150000 | h | Manobre especialista | 19,25 € |
| A0D-0007 | h | Manobre | 21,70 € |
| A0F-000D | h | Oficial 1a col·locador | 25,99 € |
| A0F-000I | h | Oficial 1a ferrallista | 25,99 € |
| A0F-000N | h | Oficial 1a lampista | 26,86 € |
| A0F-000R | h | Oficial 1a muntador | 26,86 € |
| A0F-000T | h | Oficial 1a paleta | 25,99 € |
| A0F-000V | h | Oficial 1a pintor | 25,99 € |
| A0F-0010 | h | Oficial 1a vidrier | 25,25 € |

| | | | |
|----------------------------------|---|-------------|---------------------|
| CSV (Codi de verificació Segura) | IV7C27LIFY75Z6BPA76WERKU4Y | Data i hora | 15/03/2022 14:47:26 |
| Normativa | Aquest document incorpora signatura electrònica reconeguda d'acord amb la llei 59/2003, 19 de desembre, de signatura electrònica | | |
| Signat per | MARISOL CARRILLO MUÑOZ (CAP SERVEI D'EQUIPAMENTS MUNICIPALS) | | |
| Signat per | GREGORIO MOYA ROMERA (ARQUITECTE/A) | | |
| URL de verificació | https://seu.mataro.cat/verifirma/code/IV7C27LIFY75Z6BPA76WERKU4Y | Pàgina | 216/272 |



JUSTIFICACIÓ DE PREUS

Data: 14/03/22

Pàg.: 2

MAQUINÀRIA

| CODI | UA | DESCRIPCIÓ | PREU |
|----------|----|---|---------|
| C1101100 | h | Compressor amb un martell pneumàtic | 16,71 € |
| C1311430 | h | Pala carregadora sobre pneumàtics de 8 a 14 t | 82,93 € |
| C1501700 | h | Camió per a transport de 7 t | 36,56 € |
| C1501800 | h | Camió per a transport de 12 t | 43,58 € |

| | | | |
|----------------------------------|---|-------------|---------------------|
| CSV (Codi de verificació Segura) | IV7C27LIFY75Z6BPA76WERKU4Y | Data i hora | 15/03/2022 14:47:26 |
| Normativa | Aquest document incorpora signatura electrònica reconeguda d'acord amb la llei 59/2003, 19 de desembre, de signatura electrònica | | |
| Signat per | MARISOL CARRILLO MUÑOZ (CAP SERVEI D'EQUIPAMENTS MUNICIPALS) | | |
| Signat per | GREGORIO MOYA ROMERA (ARQUITECTE/A) | | |
| URL de verificació | https://seu.mataro.cat/verifirma/code/IV7C27LIFY75Z6BPA76WERKU4Y | Pàgina | 217/272 |



JUSTIFICACIÓ DE PREUS

Data: 14/03/22

Pàg.: 3

MATERIALS

| CODI | UA | DESCRIPCIÓ | PREU |
|------------|----|---|----------|
| B0111000 | m3 | Aigua | 1,83 € |
| B0351000 | t | Palet de riera de diàmetre 16 a 32 mm | 26,03 € |
| B038-05NU | t | Palet de riera de diàmetre 16 a 32 mm | 21,23 € |
| B0512401 | t | Ciment pòrtland amb filler calcarí CEM II/B-L 32,5 R segons UNE-EN 197-1, en sacs | 116,11 € |
| B0911000 | kg | Adhesiu d'aplicació a dues cares de cautxú sintètic | 4,47 € |
| B0A216SG | m2 | Tela metàl·lica de simple torsió de filferro galvanitzat de 40 mm de pas de malla i de D 3.4 mm | 3,50 € |
| B0A5-06VX | u | Cargol autoroscant amb volandera | 0,16 € |
| B0A62F90 | u | Tac d'acer de d 10 mm, amb cargol, volandera i femella | 1,11 € |
| B0A63H00 | u | Tac químic de diàmetre 12 mm, amb cargol, volandera i femella | 3,91 € |
| B0AM-078F | kg | Filferro recuit de diàmetre 1,3 mm | 1,22 € |
| B0B0-1612 | kg | Acer inoxidable austenític en barres corrugades amb molibdè, de designació 1.4401 (AISI 316) | 2,58 € |
| B0CH9-0E4W | m2 | Planxa plegada (diversos patrons) de textura llisa, d'acer galvanitzat i prelacat d'1 mm de gruix, per a façanes | 35,00 € |
| B147UC10 | m | Cable d'acer inoxidable 316, de 10 mm de diàmetre i composició 7x19+0, homologat per a línia de vida segons UNE_EN 795/A1 | 4,40 € |
| B147UE40 | u | Conjunt d'elements per als dos extrems d'una línia de vida horitzontal fixa, formats per dos terminals d'acer inoxidable, els dos amb element amortidor de caigudes, per a fixar amb cargols d'acer inoxidable, un tensor de forqueta per a regulació del cable i dos terminals de cable amb elements protector, segons UNE_EN 795/A1 | 510,58 € |
| B147UH20 | u | Punt d'ancoratge giratori i Contrapesos amb plaques de formigó | 250,00 € |
| B147US10 | u | Columna d'acer inoxidable de 50 cm d'alçada, amb placa d'ancortge per a suport de fixacions de línia de vida horitzontal | 103,18 € |
| B152KK00 | u | Carro lliscant específic per línia de vida horitzontal | 245,00 € |
| B2RA71H1 | t | Deposició controlada a dipòsit autoritzat inclòs el cànon sobre la deposició controlada dels residus de la construcció, segons la LLEI 8/2008, de residus de formigó inerts amb una densitat 1.45 t/m3, procedents de construcció o demolició, amb codi 170101 segons la Llista Europea de Residus (ORDEN MAM/304/2002) | 10,68 € |
| B5ZZ1-131R | u | Clau d'acer galvanitzat de 3x50 mm, amb junt de plom | 0,10 € |

| | | | |
|----------------------------------|---|-------------|---------------------|
| CSV (Codi de verificació Segura) | IV7C27LIFY75Z6BPA76WERKU4Y | Data i hora | 15/03/2022 14:47:26 |
| Normativa | Aquest document incorpora signatura electrònica reconeguda d'acord amb la llei 59/2003, 19 de desembre, de signatura electrònica | | |
| Signat per | MARISOL CARRILLO MUÑOZ (CAP SERVEI D'EQUIPAMENTS MUNICIPALS) | | |
| Signat per | GREGORIO MOYA ROMERA (ARQUITECTE/A) | | |
| URL de verificació | https://seu.mataro.cat/verifirma/code/IV7C27LIFY75Z6BPA76WERKU4Y | Pàgina | 218/272 |



JUSTIFICACIÓ DE PREUS

Data: 14/03/22

Pàg.: 4

MATERIALS

| CODI | UA | DESCRIPCIÓ | PREU |
|------------|-----|---|----------|
| B752U010 | kg | Poliurea aromàtica 100% pura de dos components | 8,44 € |
| B75ZU020 | kg | Imprimació de poliuretà de dos components | 2,98 € |
| B7621600 | m2 | Làmina d'etilè propilè diè (EPDM) resistent a la intempèrie de pes 1.15 kg/m2 i gruix 1 mm | 6,51 € |
| B7B111A0 | m2 | Geotèxtil format per feltre de polipropilè no teixit, lligat mecànicament de 100 a 110 g/m2 | 0,98 € |
| B7B1-0KPA | m2 | Geotèxtil format per feltre de polipropilè no teixit, lligat mecànicament de 100 a 110 g/m2 | 0,92 € |
| B7C100N0 | kg | Escumant per a formigó cel·lular | 1,39 € |
| B7C29470 | m2 | Planxa de poliestirè extruït (XPS), de 40 mm de gruix, resistència a compressió >= 300 kPa, resistència tèrmica entre 1,29 i 1,176 m2.K/W, amb la superfície llisa i cantell mitjàmossa | 7,76 € |
| B7C25-1818 | m2 | Planxa de poliestirè extruït (XPS), de 100 mm de gruix, resistència a compressió >= 300 kPa, resistència tèrmica entre 2,941 i 2,703 m2.K/W, amb la superfície acanalada i cantell encadellat | 12,84 € |
| B7C25-183F | m2 | Planxa de poliestirè extruït (XPS), de 80 mm de gruix, resistència a compressió >=300 kPa, resistència tèrmica i 2.86 m2.K/W, conductivitat tèrmica 0.028 W/mK amb la superfície llisa i cantell encadellat | 7,91 € |
| B7JE-0GTM | dm3 | Massilla per a segellats, d'aplicació amb pistola, de base silicona neutra monocomponent | 17,21 € |
| B7JZ00B0 | m | Cinta de cautxú cru per a junts de membranes | 8,09 € |
| B896-0P0H | kg | Pintura partícules metàl·liques | 10,88 € |
| B8J4-H5I5 | m | Peça per a coronament de paret, de planxa preformada d'alumini anoditzat d'1,2 mm de gruix, de 60 cm de desenvolupament, com a màxim, amb 8 plecs | 9,84 € |
| B8Z6-0P2D | kg | Imprimació antioxidant | 12,48 € |
| BC1GG702 | m2 | Vidre aïllant de lluna de baixa emissivitat de 4+4 mm de gruix amb 2 butiral transparent classe 1 (B) 1 segons UNE-EN 12600, cambra d'aire de 12 mm i lluna de 4+4 mm de gruix amb 1 butiral transparent de lluna incolor, classe 2 (B) 2 segons UNE-EN 12600 | 107,26 € |
| BD1A-1NE2 | m | Tub de PVC-U de paret massissa, àrea d'aplicació B segons norma UNE-EN 1329-1, de DN 125 mm i de llargària 5 m, classe de reacció al foc B-s1, d0 segons norma UNE-EN 13501-1, per a encolar | 3,26 € |
| BDW3-FFAJ | u | Accessori genèric per a tub de PVC de D=125 mm | 8,23 € |
| BDW3-FFAO | u | Element de muntatge per a tub de PVC de D=125 mm | 0,12 € |

| | | | |
|----------------------------------|---|-------------|---------------------|
| CSV (Codi de verificació Segura) | IV7C27LIFY75Z6BPA76WERKU4Y | Data i hora | 15/03/2022 14:47:26 |
| Normativa | Aquest document incorpora signatura electrònica reconeguda d'acord amb la llei 59/2003, 19 de desembre, de signatura electrònica | | |
| Signat per | MARISOL CARRILLO MUÑOZ (CAP SERVEI D'EQUIPAMENTS MUNICIPALS) | | |
| Signat per | GREGORIO MOYA ROMERA (ARQUITECTE/A) | | |
| URL de verificació | https://seu.mataro.cat/verifirma/code/IV7C27LIFY75Z6BPA76WERKU4Y | Pàgina | 219/272 |



JUSTIFICACIÓ DE PREUS

Data: 14/03/22

Pàg.: 5

ELEMENTS COMPOSTOS

| CODI | UA | DESCRIPCIÓ | | | PREU | |
|------------|----|---|-------------------------------|-------------|----------------|-----------------|
| B0B5-16I3 | kg | Acer inoxidable austenític en barres corrugades amb molibdè, de designació 1.4401 (AISI 316) manipulats a taller i elaborats a l'obra | Rend.: 1,000 | | 17,00 € | |
| | | | Unitats | Preu € | Parcial | Import |
| Mà d'obra: | | | | | | |
| A01-FEP0 | h | Ajudant ferrallista | 0,500 /R x | 23,07000 = | 11,53500 | |
| A0F-000I | h | Oficial 1a ferrallista | 0,100 /R x | 25,99000 = | 2,59900 | |
| | | | Subtotal... | | 14,13400 | 14,13400 |
| Materials: | | | | | | |
| B0AM-078F | kg | Filferro recuit de diàmetre 1,3 mm | 0,0102 x | 1,22000 = | 0,01244 | |
| B0B0-16I2 | kg | Acer inoxidable austenític en barres corrugades amb molibdè, de designació 1.4401 (AISI 316) | 1,050 x | 2,58000 = | 2,70900 | |
| | | | Subtotal... | | 2,72144 | 2,72144 |
| | | | DESPESES AUXILIARS | 1,00% | | 0,14134 |
| | | | COST DIRECTE | | | 16,99678 |
| | | | COST EXECUCIÓ MATERIAL | | | 16,99678 |
| D07AA000 | m3 | Formigó cel·lular sense granulat, de densitat 300 kg/m3 | Rend.: 1,000 | | 55,30 € | |
| | | | Unitats | Preu € | Parcial | Import |
| Mà d'obra: | | | | | | |
| A0140000 | h | Manobre | 0,500 /R x | 18,68000 = | 9,34000 | |
| | | | Subtotal... | | 9,34000 | 9,34000 |
| Materials: | | | | | | |
| B0111000 | m3 | Aigua | 0,330 x | 1,83000 = | 0,60390 | |
| B0512401 | t | Ciment pòrtland amb filler calcarí CEM II/B-L 32,5 R segons UNE-EN 197-1, en sacs | 0,330 x | 116,11000 = | 38,31630 | |
| B7C100N0 | kg | Escumant per a formigó cel·lular | 5,000 x | 1,39000 = | 6,95000 | |
| | | | Subtotal... | | 45,87020 | 45,87020 |
| | | | DESPESES AUXILIARS | 1,00% | | 0,09340 |
| | | | COST DIRECTE | | | 55,30360 |
| | | | COST EXECUCIÓ MATERIAL | | | 55,30360 |

| | | | |
|----------------------------------|---|-------------|---------------------|
| CSV (Codi de verificació Segura) | IV7C27LIFY75Z6BPA76WERKU4Y | Data i hora | 15/03/2022 14:47:26 |
| Normativa | Aquest document incorpora signatura electrònica reconeguda d'acord amb la llei 59/2003, 19 de desembre, de signatura electrònica | | |
| Signat per | MARISOL CARRILLO MUÑOZ (CAP SERVEI D'EQUIPAMENTS MUNICIPALS) | | |
| Signat per | GREGORIO MOYA ROMERA (ARQUITECTE/A) | | |
| URL de verificació | https://seu.mataro.cat/verifirma/code/IV7C27LIFY75Z6BPA76WERKU4Y | Pàgina | 220/272 |



JUSTIFICACIÓ DE PREUS

Data: 14/03/22

Pàg.: 6

PARTIDES D'OBRA

| NÚM | CODI | UA | DESCRIPCIÓ | | | PREU | |
|-----|------------------|----|---|---------------------|-------------------------------|----------------|-----------------|
| | 15123ACH | m2 | Coberta invertida no transitable amb pendents de formigó cel·lular, capa separadora, impermeabilització amb poliurea pura projectada en calent, aïllament amb plaques de poliestirè extruït (XPS) de 100 mm, capa separadora amb geotèxtil i acabat de terrat amb capa de protecció de palet de riera | Rend.: 1,000 | | 70,82 € | |
| | Partides d'obra: | | | Unitats | Preu € | Parcial | Import |
| | E5113351 | m2 | Acabat de terrat amb capa de protecció de palet de riera de 16 a 32 mm de diàmetre, de 5 cm de gruix, col·locat sense adherir | 1,000 | x 4,88304 = | 4,88304 | |
| | E789U020 | m2 | POLIUREA 100% + ALIFATIC | 1,000 | x 39,18600 = | 39,18600 | |
| | | | Membrana continua impermeabilitzant a base de poliurea aromàtica 100% pura de dos components, de projecció en calent, de 2 mm de gruix, prèvia imprimació amb dues capes de poliuretà de dos components, inclosa la preparació del suport amb un fregat i neteja del suport. | | | | |
| | | | Inclou: | | | | |
| | | | Preparació de suport per a la posterior recepció d'impermeabilització, amb llimat del suport existent mitjançant màquina orbital amb lima de gra mitjà amb la finalitat d'obrir porus i consolidar el suport. | | | | |
| | | | Sistema d'impermeabilització o equivalent | | | | |
| | | | _Imprimació de "MAXEPOX ® PRIMER-W" o equivalent amb epoxi amb base d'aigua de dos components com a pont d'unió de la poliurea. Rendiment de 250gr/m². | | | | |
| | | | _Aplicació de Poliurea "MAXELASTIC ® POLY", poliurea 100% pura sòlida, de dos components d'alta reactivitat i aplicació mitjançant projecció en calent. Gruix 2mm. Rendiment 2Kg/m² | | | | |
| | | | _Aplicació de pintura alifàtica (Protecció O.V.) poliuretà alifàtic bicomponente, amb sistema antiretrocés, color a triar per la propietat | | | | |
| | E7B11A0 | m2 | Geotèxtil format per feltre de polipropilè no teixit lligat mecànicament de 100 a 110 g/m2, col·locat sense adherir | 2,000 | x 2,33701 = | 4,67402 | |
| | P7C25-DDIJ | m2 | Aïllament de planxa de poliestirè extruït (XPS), de 100 mm de gruix, resistència a compressió >= 300 kPa, resistència tèrmica entre 2.941 i 2,703 m2·K/W, amb la superfície acanalada i cantell encadellat, col·locada sense adherir | 1,000 | x 12,84000 = | 12,84000 | |
| | | | | | Subtotal... | 61,58306 | 61,58306 |
| | | | | | COST DIRECTE | | 61,58306 |
| | | | | | DESPESES INDIRECTES 15,00% | | 9,23746 |
| | | | | | COST EXECUCIÓ MATERIAL | | 70,82052 |

| | | | |
|----------------------------------|---|-------------|---------------------|
| CSV (Codi de verificació Segura) | IV7C27LIFY75Z6BPA76WERKU4Y | Data i hora | 15/03/2022 14:47:26 |
| Normativa | Aquest document incorpora signatura electrònica reconeguda d'acord amb la llei 59/2003, 19 de desembre, de signatura electrònica | | |
| Signat per | MARISOL CARRILLO MUÑOZ (CAP SERVEI D'EQUIPAMENTS MUNICIPALS) | | |
| Signat per | GREGORIO MOYA ROMERA (ARQUITECTE/A) | | |
| URL de verificació | https://seu.mataro.cat/verifirma/code/IV7C27LIFY75Z6BPA76WERKU4Y | Pàgina | 221/272 |



JUSTIFICACIÓ DE PREUS

Data: 14/03/22

Pàg.: 7

PARTIDES D'OBRA

| NÚM | CODI | UA | DESCRIPCIÓ | Rend.: 1,000 | | | PREU |
|------------------|------|----|---|-------------------------------|-----------------|----------|-----------------|
| | | | | Unitats | Preu € | Parcial | Import |
| 1A1EBAF5 | | u | Vidre laminar amb càmera, de composició 44.2/16/33.1 baix emissiu. | | | | 61,54 € |
| Partides d'obra: | | | | | | | |
| KC1GG7A2 | | u | Vidre aïllant de lluna incolora de 4+4 mm de gruix amb 2 butiral transparent classe 1(B)1 segons UNE-EN-12600 i P2 A segons UNE-EN-356, cambra d'aire de 12 mm i lluna de 4+4 mm de gruix amb 2 butiral transparent de lluna incolora, classe 1(B)1 segons UNE-EN 12600 i P2 A segons UNE-EN-356, col·locat amb llistó de vidre sobre fusta, acer o alumini | 0,505 | x 105,96285 = | 53,51124 | |
| | | | | Subtotal... | | 53,51124 | 53,51124 |
| | | | | COST DIRECTE | | | 53,51124 |
| | | | | DESPESES INDIRECTES 15,00% | | | 8,02669 |
| | | | | COST EXECUCIÓ MATERIAL | | | 61,53793 |
| E5113351 | | m2 | Acabat de terrat amb capa de protecció de palet de riera de 16 a 32 mm de diàmetre, de 5 cm de gruix, col·locat sense adherir | | | | 5,62 € |
| Mà d'obra: | | | | | | | |
| A0122000 | | h | Oficial 1a paleta | 0,030 | /R x 21,16000 = | 0,63480 | |
| A0140000 | | h | Manobre | 0,100 | /R x 18,68000 = | 1,86800 | |
| | | | | Subtotal... | | 2,50280 | 2,50280 |
| Materials: | | | | | | | |
| B0351000 | | t | Palet de riera de diàmetre 16 a 32 mm | 0,090 | x 26,03000 = | 2,34270 | |
| | | | | Subtotal... | | 2,34270 | 2,34270 |
| | | | | DESPESES AUXILIARS 1,50% | | | 0,03754 |
| | | | | COST DIRECTE | | | 4,88304 |
| | | | | DESPESES INDIRECTES 15,00% | | | 0,73246 |
| | | | | COST EXECUCIÓ MATERIAL | | | 5,61550 |
| E5Z15N40 | | m2 | Formació de pendents amb formigó cel·lular sense granulat, de densitat 300 kg/m3, de 15 cm de gruix mitjà | | | | 16,15 € |
| Mà d'obra: | | | | | | | |
| A0122000 | | h | Oficial 1a paleta | 0,140 | /R x 21,16000 = | 2,96240 | |
| A0140000 | | h | Manobre | 0,140 | /R x 18,68000 = | 2,61520 | |
| | | | | Subtotal... | | 5,57760 | 5,57760 |
| Materials: | | | | | | | |
| D07AA000 | | m3 | Formigó cel·lular sense granulat, de densitat 300 kg/m3 | 0,1515 | x 55,30360 = | 8,37850 | |
| | | | | Subtotal... | | 8,37850 | 8,37850 |

| | | | |
|----------------------------------|---|-------------|---------------------|
| CSV (Codi de verificació Segura) | IV7C27LIFY75Z6BPA76WERKU4Y | Data i hora | 15/03/2022 14:47:26 |
| Normativa | Aquest document incorpora signatura electrònica reconeguda d'acord amb la llei 59/2003, 19 de desembre, de signatura electrònica | | |
| Signat per | MARISOL CARRILLO MUÑOZ (CAP SERVEI D'EQUIPAMENTS MUNICIPALS) | | |
| Signat per | GREGORIO MOYA ROMERA (ARQUITECTE/A) | | |
| URL de verificació | https://seu.mataro.cat/verifirma/code/IV7C27LIFY75Z6BPA76WERKU4Y | Pàgina | 222/272 |



JUSTIFICACIÓ DE PREUS

Data: 14/03/22

Pàg.: 8

PARTIDES D'OBRA

| NÚM | CODI | UA | DESCRIPCIÓ | PREU | | | |
|------------|------|----|---|-------------------------------|-------------|---------|-----------------|
| | | | | DESPESES AUXILIARS | 1,50% | | 0,08366 |
| | | | | COST DIRECTE | | | 14,03976 |
| | | | | DESPESES INDIRECTES | 15,00% | | 2,10596 |
| | | | | COST EXECUCIÓ MATERIAL | | | 16,14573 |
| E763200L | m2 | | Membrana de densitat superficial 1.15 kg/m2 i gruix 1 mm, d'una làmina d'etilè propilè diè (EPDM), col·locada no adherida | Rend.: 1,000 | | | 14,10 € |
| | | | | Unitats | Preu € | Parcial | Import |
| Mà d'obra: | | | | | | | |
| A0127000 | h | | Oficial 1a col·locador | 0,100 /R x | 21,16000 = | 2,11600 | |
| A0137000 | h | | Ajudant col·locador | 0,050 /R x | 19,70000 = | 0,98500 | |
| | | | | | Subtotal... | 3,10100 | 3,10100 |
| Materials: | | | | | | | |
| B0911000 | kg | | Adhesiu d'aplicació a dues cares de caubú sintètic | 0,075 x | 4,47000 = | 0,33525 | |
| B7621600 | m2 | | Làmina d'etilè propilè diè (EPDM) resistent a la intempèrie de pes 1.15 kg/m2 i gruix 1 mm | 1,100 x | 6,51000 = | 7,16100 | |
| B7JZ00B0 | m | | Cinta de caubú cru per a junts de membranes | 0,200 x | 8,09000 = | 1,61800 | |
| | | | | | Subtotal... | 9,11425 | 9,11425 |
| | | | | DESPESES AUXILIARS | 1,50% | | 0,04652 |
| | | | | COST DIRECTE | | | 12,26176 |
| | | | | DESPESES INDIRECTES | 15,00% | | 1,83926 |
| | | | | COST EXECUCIÓ MATERIAL | | | 14,10103 |
| E7B111A0 | m2 | | Geotèxtil format per feltre de polipropilè no teixit lligat mecànicament de 100 a 110 g/m2, col·locat sense adherir | Rend.: 1,000 | | | 2,69 € |
| | | | | Unitats | Preu € | Parcial | Import |
| Mà d'obra: | | | | | | | |
| A0127000 | h | | Oficial 1a col·locador | 0,040 /R x | 21,16000 = | 0,84640 | |
| A0137000 | h | | Ajudant col·locador | 0,020 /R x | 19,70000 = | 0,39400 | |
| | | | | | Subtotal... | 1,24040 | 1,24040 |
| Materials: | | | | | | | |
| B7B111A0 | m2 | | Geotèxtil format per feltre de polipropilè no teixit, lligat mecànicament de 100 a 110 g/m2 | 1,100 x | 0,98000 = | 1,07800 | |
| | | | | | Subtotal... | 1,07800 | 1,07800 |
| | | | | DESPESES AUXILIARS | 1,50% | | 0,01861 |
| | | | | COST DIRECTE | | | 2,33701 |
| | | | | DESPESES INDIRECTES | 15,00% | | 0,35055 |
| | | | | COST EXECUCIÓ MATERIAL | | | 2,68756 |

| | | | |
|----------------------------------|---|-------------|---------------------|
| CSV (Codi de verificació Segura) | IV7C27LIFY75Z6BPA76WERKU4Y | Data i hora | 15/03/2022 14:47:26 |
| Normativa | Aquest document incorpora signatura electrònica reconeguda d'acord amb la llei 59/2003, 19 de desembre, de signatura electrònica | | |
| Signat per | MARISOL CARRILLO MUÑOZ (CAP SERVEI D'EQUIPAMENTS MUNICIPALS) | | |
| Signat per | GREGORIO MOYA ROMERA (ARQUITECTE/A) | | |
| URL de verificació | https://seu.mataro.cat/verifirma/code/IV7C27LIFY75Z6BPA76WERKU4Y | Pàgina | 223/272 |



JUSTIFICACIÓ DE PREUS

Data: 14/03/22

Pàg.: 9

PARTIDES D'OBRA

| NÚM | CODI | UA | DESCRIPCIÓ | PREU | | | | |
|----------|-------------|----|---|---------------------|-------------------------------|----------|-----------------|----------------|
| E7C29471 | | m2 | Aïllament de planxa de poliestirè extruït (XPS), de 40 mm de gruix, resistència a compressió >= 300 kPa, resistència tèrmica entre 1,29 i 1,176 m2.K/W, amb la superfície llisa i cantell mitjamosa, col·locada sense adherir | Rend.: 1,000 | | | | 11,51 € |
| | | | | Unitats | Preu € | Parcial | Import | |
| | Mà d'obra: | | | | | | | |
| | A0122000 | h | Oficial 1a paleta | 0,060 /R x | 21,16000 = | 1,26960 | | |
| | A0140000 | h | Manobre | 0,030 /R x | 18,68000 = | 0,56040 | | |
| | | | | | Subtotal... | 1,83000 | 1,83000 | |
| | Materials: | | | | | | | |
| | B7C29470 | m2 | Planxa de poliestirè extruït (XPS), de 40 mm de gruix, resistència a compressió >= 300 kPa, resistència tèrmica entre 1,29 i 1,176 m2.K/W, amb la superfície llisa i cantell mitjamosa | 1,050 x | 7,76000 = | 8,14800 | | |
| | | | | | Subtotal... | 8,14800 | 8,14800 | |
| | | | | | DESPESES AUXILIARS 1,50% | | 0,02745 | |
| | | | | | COST DIRECTE | | 10,00545 | |
| | | | | | DESPESES INDIRECTES 15,00% | | 1,50082 | |
| | | | | | COST EXECUCIÓ MATERIAL | | 11,50627 | |
| K215G210 | | m2 | Enderroc complet de coberta plana, no transitable, amb grava, amb mitjans manuals i martell pneumàtic i càrrega manual sobre camió o contenidor | Rend.: 1,000 | | | | 22,45 € |
| | | | | Unitats | Preu € | Parcial | Import | |
| | Mà d'obra: | | | | | | | |
| | A0140000 | h | Manobre | 0,800 /R x | 18,68000 = | 14,94400 | | |
| | A0150000 | h | Manobre especialista | 0,120 /R x | 19,25000 = | 2,31000 | | |
| | | | | | Subtotal... | 17,25400 | 17,25400 | |
| | Maquinària: | | | | | | | |
| | C1101100 | h | Compressor amb un martell pneumàtic | 0,120 /R x | 16,71000 = | 2,00520 | | |
| | | | | | Subtotal... | 2,00520 | 2,00520 | |
| | | | | | DESPESES AUXILIARS 1,50% | | 0,25881 | |
| | | | | | COST DIRECTE | | 19,51801 | |
| | | | | | DESPESES INDIRECTES 15,00% | | 2,92770 | |
| | | | | | COST EXECUCIÓ MATERIAL | | 22,44571 | |
| K2R6423A | | m3 | Càrrega amb mitjans mecànics i transport de residus inerts o no especials a instal·lació autoritzada de gestió de residus, amb camió per a transport de 7 t, amb un recorregut de més de 15 i fins a 20 km | Rend.: 1,000 | | | | 16,97 € |
| | | | | Unitats | Preu € | Parcial | Import | |
| | Maquinària: | | | | | | | |
| | C1311430 | h | Pala carregadora sobre pneumàtics de 8 a 14 t | 0,010 /R x | 82,93000 = | 0,82930 | | |
| | C1501700 | h | Camió per a transport de 7 t | 0,381 /R x | 36,56000 = | 13,92936 | | |
| | | | | | Subtotal... | 14,75866 | 14,75866 | |

| | | | |
|----------------------------------|---|-------------|---------------------|
| CSV (Codi de verificació Segura) | IV7C27LIFY75Z6BPA76WERKU4Y | Data i hora | 15/03/2022 14:47:26 |
| Normativa | Aquest document incorpora signatura electrònica reconeguda d'acord amb la llei 59/2003, 19 de desembre, de signatura electrònica | | |
| Signat per | MARISOL CARRILLO MUÑOZ (CAP SERVEI D'EQUIPAMENTS MUNICIPALS) | | |
| Signat per | GREGORIO MOYA ROMERA (ARQUITECTE/A) | | |
| URL de verificació | https://seu.mataro.cat/verifirma/code/IV7C27LIFY75Z6BPA76WERKU4Y | Pàgina | 224/272 |



JUSTIFICACIÓ DE PREUS

Data: 14/03/22

Pàg.: 10

PARTIDES D'OBRA

| NÚM | CODI | UA | DESCRIPCIÓ | PREU |
|------------|------|----|---|---|
| | | | | COST DIRECTE 14,75866 |
| | | | | DESPESES INDIRECTES 15,00% 2,21380 |
| | | | | COST EXECUCIÓ MATERIAL 16,97246 |
| K6A14436 | m | | Reixat d'acer d'alçària 2 m amb tela metàl·lica de torsió simple amb acabat galvanitzat, de 40 mm de pas de malla i diàmetre 3.4 mm. Inclou accessoris per a la fixació de la malla als pals metàl·lics existents | Rend.: 1,000 43,87 € |
| Mà d'obra: | | | | |
| A012M000 | h | | Oficial 1a muntador | 0,500 /R x 21,87000 = 10,93500 |
| A012N000 | h | | Oficial 1a d'obra pública | 0,300 /R x 21,16000 = 6,34800 |
| A013M000 | h | | Ajudant muntador | 0,500 /R x 19,70000 = 9,85000 |
| | | | | Subtotal... 27,13300 27,13300 |
| Materials: | | | | |
| B0A216SG | m2 | | Tela metàl·lica de simple torsió de filferro galvanitzat de 40 mm de pas de malla i de D 3.4 mm | 3,030 x 3,50000 = 10,60500 |
| | | | | Subtotal... 10,60500 10,60500 |
| | | | | DESPESES AUXILIARS 1,50% 0,40700 |
| | | | | COST DIRECTE 38,14500 |
| | | | | DESPESES INDIRECTES 15,00% 5,72175 |
| | | | | COST EXECUCIÓ MATERIAL 43,86674 |
| KC1GG7A2 | u | | Vidre aïllant de lluna incolora de 4+4 mm de gruix amb 2 butiral transparent classe 1(B)1 segons UNE-EN-12600 i P2 A segons UNE-EN-356 , cambra d'aire de 12 mm i lluna de 4+4 mm de gruix amb 2 butiral transparent de lluna incolora, classe 1(B)1 segons UNE-EN 12600 i P2 A segons UNE-EN-356 , col·locat amb llistó de vidre sobre fusta, acer o alumini | Rend.: 1,000 121,86 € |
| Mà d'obra: | | | | |
| A012E000 | h | | Oficial 1a vidrier | 0,600 /R x 26,05000 = 15,63000 |
| | | | | Subtotal... 15,63000 15,63000 |
| Materials: | | | | |
| BC1GG702 | m2 | | Vidre aïllant de lluna de baixa emissivitat de 4+4 mm de gruix amb 2 butiral transparent classe 1 (B) 1 segons UNE-EN 12600, cambra d'aire de 12 mm i lluna de 4+4 mm de gruix amb 1 butiral transparent de lluna incolor, classe 2 (B) 2 segons UNE-EN 12600 | 0,840 x 107,26000 = 90,09840 |
| | | | | Subtotal... 90,09840 90,09840 |
| | | | | DESPESES AUXILIARS 1,50% 0,23445 |
| | | | | COST DIRECTE 105,96285 |
| | | | | DESPESES INDIRECTES 15,00% 15,89443 |
| | | | | COST EXECUCIÓ MATERIAL 121,85728 |

| | | | |
|----------------------------------|---|-------------|---------------------|
| CSV (Codi de verificació Segura) | IV7C27LIFY75Z6BPA76WERKU4Y | Data i hora | 15/03/2022 14:47:26 |
| Normativa | Aquest document incorpora signatura electrònica reconeguda d'acord amb la llei 59/2003, 19 de desembre, de signatura electrònica | | |
| Signat per | MARISOL CARRILLO MUÑOZ (CAP SERVEI D'EQUIPAMENTS MUNICIPALS) | | |
| Signat per | GREGORIO MOYA ROMERA (ARQUITECTE/A) | | |
| URL de verificació | https://seu.mataro.cat/verifirma/code/IV7C27LIFY75Z6BPA76WERKU4Y | Pàgina | 225/272 |



JUSTIFICACIÓ DE PREUS

Data: 14/03/22

Pàg.: 11

PARTIDES D'OBRA

| NÚM | CODI | UA | DESCRIPCIÓ | PREU | | | |
|-----|------------|----|--|-------------------------------|-----------------|----------------|-----------------|
| | P7C25-DDIJ | m2 | Aïllament de planxa de polièstirè extruït (XPS), de 100 mm de gruix, resistència a compressió >= 300 kPa, resistència tèrmica entre 2.941 i 2,703 m2-K/W, amb la superfície acanalada i cantell encadellat, col·locada sense adherir | Rend.: 1,000 | | 14,77 € | |
| | Materials: | | | Unitats | Preu € | Parcial | Import |
| | B7C25-1818 | m2 | Planxa de polièstirè extruït (XPS), de 100 mm de gruix, resistència a compressió >= 300 kPa, resistència tèrmica entre 2.941 i 2,703 m2-K/W, amb la superfície acanalada i cantell encadellat | 1,000 | x 12,84000 = | 12,84000 | |
| | | | | Subtotal... | | 12,84000 | 12,84000 |
| | | | | DESPESES AUXILIARS 1,50% | | | 0,00000 |
| | | | | COST DIRECTE | | | 12,84000 |
| | | | | DESPESES INDIRECTES 15,00% | | | 1,92600 |
| | | | | COST EXECUCIÓ MATERIAL | | | 14,76600 |
| | P83ES-CUX8 | m2 | Revestiment vertical amb perfil plegat de planxa d'acer galvanitzat i prelacat, per a façanes, amb un gruix d'1 mm, llisa, a més de 3,00 m d'alçària, col·locat amb fixacions mecàniques | Rend.: 1,000 | | 53,19 € | |
| | Mà d'obra: | | | Unitats | Preu € | Parcial | Import |
| | A01-FEPH | h | Ajudant muntador | 0,200 | /R x 23,07000 = | 4,61400 | |
| | A0F-000R | h | Oficial 1a muntador | 0,180 | /R x 26,86000 = | 4,83480 | |
| | | | | Subtotal... | | 9,44880 | 9,44880 |
| | Materials: | | | | | | |
| | B0A5-06VX | u | Cargol autoroscant amb volandera | 6,000 | x 0,16000 = | 0,96000 | |
| | B0CH9-0E4W | m2 | Planxa plegada (diversos patrons) de textura llisa, d'acer galvanitzat i prelacat d'1 mm de gruix, per a façanes | 1,020 | x 35,00000 = | 35,70000 | |
| | | | | Subtotal... | | 36,66000 | 36,66000 |
| | | | | DESPESES AUXILIARS 1,50% | | | 0,14173 |
| | | | | COST DIRECTE | | | 46,25053 |
| | | | | DESPESES INDIRECTES 15,00% | | | 6,93758 |
| | | | | COST EXECUCIÓ MATERIAL | | | 53,18811 |
| | P892-4UDB | m2 | Fregat d'òxid, neteja i repintat de reixa d'acer amb barrots a 12 cm de separació, amb pintura de partícules metàl·liques, dues capes d'imprimació antioxidant i dues capes d'acabat | Rend.: 1,000 | | 39,16 € | |
| | Mà d'obra: | | | Unitats | Preu € | Parcial | Import |
| | A01-FEP9 | h | Ajudant pintor | 0,570 | /R x 23,07000 = | 13,14990 | |
| | A0F-000V | h | Oficial 1a pintor | 0,520 | /R x 25,99000 = | 13,51480 | |
| | | | | Subtotal... | | 26,66470 | 26,66470 |
| | Materials: | | | | | | |
| | B896-0POH | kg | Pintura partícules metàl·liques | 0,408 | x 10,88000 = | 4,43904 | |

| | | | |
|----------------------------------|---|-------------|---------------------|
| CSV (Codi de verificació Segura) | IV7C27LIFY75Z6BPA76WERKU4Y | Data i hora | 15/03/2022 14:47:26 |
| Normativa | Aquest document incorpora signatura electrònica reconeguda d'acord amb la llei 59/2003, 19 de desembre, de signatura electrònica | | |
| Signat per | MARISOL CARRILLO MUÑOZ (CAP SERVEI D'EQUIPAMENTS MUNICIPALS) | | |
| Signat per | GREGORIO MOYA ROMERA (ARQUITECTE/A) | | |
| URL de verificació | https://seu.mataro.cat/verifirma/code/IV7C27LIFY75Z6BPA76WERKU4Y | Pàgina | 226/272 |



JUSTIFICACIÓ DE PREUS

Data: 14/03/22

Pàg.: 12

PARTIDES D'OBRA

| NÚM | CODI | UA | DESCRIPCIÓ | | | | PREU |
|------|------------------|----|---|---------|------|-------------------------------|-----------------|
| | B8Z6-0P2D | kg | Imprimació antioxidant | 0,204 | x | 12,48000 = | 2,54592 |
| | | | | | | Subtotal... | 6,98496 |
| | | | | | | DESPESES AUXILIARS 1,50% | 0,39997 |
| | | | | | | COST DIRECTE | 34,04963 |
| | | | | | | DESPESES INDIRECTES 15,00% | 5,10744 |
| | | | | | | COST EXECUCIÓ MATERIAL | 39,15708 |
| P- 1 | 1A1EBAFR | u | Vidre laminar amb càmera, de composició 44.2/16/33.1 baix emissiu. Forma circular de diàmetre 50 cm. | | | Rend.: 1,000 | 76,52 € |
| | | | | Unitats | | Preu € | Parcial |
| | Mà d'obra: | | | | | | Import |
| | A012E000 | h | Oficial 1a vidrier | 0,500 | /R x | 26,05000 = | 13,02500 |
| | | | | | | Subtotal... | 13,02500 |
| | Partides d'obra: | | | | | | |
| | KC1GG7A2 | u | Vidre aïllant de lluna incolora de 4+4 mm de gruix amb 2 butiral transparent classe 1(B)1 segons UNE-EN-12600 i P2 A segons UNE-EN-356 , cambra d'aire de 12 mm i lluna de 4+4 mm de gruix amb 2 butiral transparent de lluna incolora, classe 1(B)1 segons UNE-EN 12600 i P2 A segons UNE-EN-356 , col·locat amb llistó de vidre sobre fusta, acer o alumini | 0,505 | x | 105,96285 = | 53,51124 |
| | | | | | | Subtotal... | 53,51124 |
| | | | | | | COST DIRECTE | 66,53624 |
| | | | | | | DESPESES INDIRECTES 15,00% | 9,98044 |
| | | | | | | COST EXECUCIÓ MATERIAL | 76,51668 |
| P- 2 | 1A1EBAFT | u | Vidre laminar amb càmera, de composició 44.2/16/33.1 baix emissiu. Forma trapezoidal a definir en replanteig en obra. Superfície aproximada de 0.5 m2 | | | Rend.: 1,000 | 106,47 € |
| | | | | Unitats | | Preu € | Parcial |
| | Mà d'obra: | | | | | | Import |
| | A012E000 | h | Oficial 1a vidrier | 1,500 | /R x | 26,05000 = | 39,07500 |
| | | | | | | Subtotal... | 39,07500 |
| | Partides d'obra: | | | | | | |
| | KC1GG7A2 | u | Vidre aïllant de lluna incolora de 4+4 mm de gruix amb 2 butiral transparent classe 1(B)1 segons UNE-EN-12600 i P2 A segons UNE-EN-356 , cambra d'aire de 12 mm i lluna de 4+4 mm de gruix amb 2 butiral transparent de lluna incolora, classe 1(B)1 segons UNE-EN 12600 i P2 A segons UNE-EN-356 , col·locat amb llistó de vidre sobre fusta, acer o alumini | 0,505 | x | 105,96285 = | 53,51124 |
| | | | | | | Subtotal... | 53,51124 |

| | | | |
|----------------------------------|---|-------------|---------------------|
| CSV (Codi de verificació Segura) | IV7C27LIFY75Z6BPA76WERKU4Y | Data i hora | 15/03/2022 14:47:26 |
| Normativa | Aquest document incorpora signatura electrònica reconeguda d'acord amb la llei 59/2003, 19 de desembre, de signatura electrònica | | |
| Signat per | MARISOL CARRILLO MUÑOZ (CAP SERVEI D'EQUIPAMENTS MUNICIPALS) | | |
| Signat per | GREGORIO MOYA ROMERA (ARQUITECTE/A) | | |
| URL de verificació | https://seu.mataro.cat/verifirma/code/IV7C27LIFY75Z6BPA76WERKU4Y | Pàgina | 227/272 |



JUSTIFICACIÓ DE PREUS

Data: 14/03/22

Pàg.: 13

PARTIDES D'OBRA

| NÚM | CODI | UA | DESCRIPCIÓ | PREU |
|-----|------|----|------------|------|
|-----|------|----|------------|------|

| | |
|-------------------------------|------------------|
| COST DIRECTE | 92,58624 |
| DESPESES INDIRECTES 15,00% | 13,88794 |
| COST EXECUCIÓ MATERIAL | 106,47418 |

| | | | | | |
|------|----------|----|--------------------------|---------------------|----------------|
| P- 3 | E789U020 | m2 | POLIUREA 100% + ALIFATIC | Rend.: 1,000 | 45,06 € |
|------|----------|----|--------------------------|---------------------|----------------|

Membrana continua impermeabilitzant a base de poliurea aromàtica 100% pura de dos components, de projecció en calent, de 2 mm de gruix, prèvia imprimació amb dues capes de poliuretà de dos components, inclosa la preparació del suport amb un fregat i neteja del suport.

Inclou:

Preparació de suport per a la posterior recepció d'impermeabilització, amb llimat del suport existent mitjançant màquina orbital amb llima de gra mitjà amb la finalitat d'obrir porus i consolidar el suport.

Sistema d'Impermeabilització o equivalent

_Imprimació de "MAXEPOX ® PRIMER-W" o equivalent amb epoxi amb base d'aigua de dos components com a pont d'unió de la poliurea. Rendiment de 250gr/m².

_Aplicació de Poliurea "MAXELASTIC ® POLY", poliurea 100% pura sòlida, de dos components d'alta reactivitat i aplicació mitjançant projecció en calent. Gruix 2mm. Rendiment 2Kg/m²

_Aplicació de pintura alifàtica (Protecció O.V.) poliuretà alifàtic bicomponente, amb sistema antiretròcés, color a triar per la propietat

| Mà d'obra: | Unitats | Preu € | Parcial | Import |
|--|------------|-------------|----------|----------|
| A012D000 h Oficial 1a pintor | 0,300 /R x | 23,30000 = | 6,99000 | |
| A013D000 h Ajudant pintor | 0,300 /R x | 20,68000 = | 6,20400 | |
| | | Subtotal... | 13,19400 | 13,19400 |
| Materials: | | | | |
| B752U010 kg Poliurea aromàtica 100% pura de dos components | 2,550 x | 8,44000 = | 21,52200 | |
| B752U020 kg Imprimació de poliuretà de dos components | 1,500 x | 2,98000 = | 4,47000 | |
| | | Subtotal... | 25,99200 | 25,99200 |

| | |
|-------------------------------|-----------------|
| COST DIRECTE | 39,18600 |
| DESPESES INDIRECTES 15,00% | 5,87790 |
| COST EXECUCIÓ MATERIAL | 45,06390 |

| | | | |
|----------------------------------|---|-------------|---------------------|
| CSV (Codi de verificació Segura) | IV7C27LIFY75Z6BPA76WERKU4Y | Data i hora | 15/03/2022 14:47:26 |
| Normativa | Aquest document incorpora signatura electrònica reconeguda d'acord amb la llei 59/2003, 19 de desembre, de signatura electrònica | | |
| Signat per | MARISOL CARRILLO MUÑOZ (CAP SERVEI D'EQUIPAMENTS MUNICIPALS) | | |
| Signat per | GREGORIO MOYA ROMERA (ARQUITECTE/A) | | |
| URL de verificació | https://seu.mataro.cat/verifirma/code/IV7C27LIFY75Z6BPA76WERKU4Y | Pàgina | 228/272 |



JUSTIFICACIÓ DE PREUS

Data: 14/03/22

Pàg.: 14

PARTIDES D'OBRA

| NÚM | CODI | UA | DESCRIPCIÓ | | PREU | | |
|------|------------|----|---|---------------------|-------------------------------|-----------|------------------|
| P- 4 | EB71UC10 | m | Cable d'acer inoxidable 316, de 10 mm de diàmetre i composició 7x19+0, homologat per a línia de vida horitzontal segons UNE_EN 795/A1, fixat als terminals i als elements de suport intermig (separació < 15 m) i tesat | Rend.: 1,000 | 30,05 € | | |
| | Mà d'obra: | | | Unitats | Preu € | Parcial | Import |
| | A012M000 | h | Oficial 1a muntador | 0,500 /R x | 21,87000 = | 10,93500 | |
| | A0137000 | h | Ajudant col·locador | 0,500 /R x | 19,70000 = | 9,85000 | |
| | | | | | Subtotal... | 20,78500 | 20,78500 |
| | Materials: | | | | | | |
| | B147UC10 | m | Cable d'acer inoxidable 316, de 10 mm de diàmetre i composició 7x19+0, homologat per a línia de vida segons UNE_EN 795/A1 | 1,050 x | 4,40000 = | 4,62000 | |
| | | | | | Subtotal... | 4,62000 | 4,62000 |
| | | | | | DESPESES AUXILIARS 3,50% | | 0,72748 |
| | | | | | COST DIRECTE | | 26,13248 |
| | | | | | DESPESES INDIRECTES 15,00% | | 3,91987 |
| | | | | | COST EXECUCIÓ MATERIAL | | 30,05235 |
| P- 5 | EB71UE40 | u | Conjunt d'elements per als dos extrems d'una línia de vida horitzontal fixa, formats per dos terminals d'acer inoxidable, els dos amb element amortidor de caigudes, fixats amb cargols d'acer inoxidable, un tensor de forqueta per a regulació del cable i dos terminals de cable amb elements protector, segons UNE_EN 795/A1 | Rend.: 1,000 | 672,62 € | | |
| | Mà d'obra: | | | Unitats | Preu € | Parcial | Import |
| | A012M000 | h | Oficial 1a muntador | 1,000 /R x | 21,87000 = | 21,87000 | |
| | A0137000 | h | Ajudant col·locador | 1,000 /R x | 19,70000 = | 19,70000 | |
| | | | | | Subtotal... | 41,57000 | 41,57000 |
| | Materials: | | | | | | |
| | B0A63H00 | u | Tac químic de diàmetre 12 mm, amb cargol, volandera i femella | 8,000 x | 3,91000 = | 31,28000 | |
| | B147UE40 | u | Conjunt d'elements per als dos extrems d'una línia de vida horitzontal fixa, formats per dos terminals d'acer inoxidable, els dos amb element amortidor de caigudes, per a fixar amb cargols d'acer inoxidable, un tensor de forqueta per a regulació del cable i dos terminals de cable amb elements protector, segons UNE_EN 795/A1 | 1,000 x | 510,58000 = | 510,58000 | |
| | | | | | Subtotal... | 541,86000 | 541,86000 |
| | | | | | DESPESES AUXILIARS 3,50% | | 1,45495 |
| | | | | | COST DIRECTE | | 584,88495 |
| | | | | | DESPESES INDIRECTES 15,00% | | 87,73274 |
| | | | | | COST EXECUCIÓ MATERIAL | | 672,61769 |

| | | | |
|----------------------------------|---|-------------|---------------------|
| CSV (Codi de verificació Segura) | IV7C27LIFY75Z6BPA76WERKU4Y | Data i hora | 15/03/2022 14:47:26 |
| Normativa | Aquest document incorpora signatura electrònica reconeguda d'acord amb la llei 59/2003, 19 de desembre, de signatura electrònica | | |
| Signat per | MARISOL CARRILLO MUÑOZ (CAP SERVEI D'EQUIPAMENTS MUNICIPALS) | | |
| Signat per | GREGORIO MOYA ROMERA (ARQUITECTE/A) | | |
| URL de verificació | https://seu.mataro.cat/verifirma/code/IV7C27LIFY75Z6BPA76WERKU4Y | Pàgina | 229/272 |



JUSTIFICACIÓ DE PREUS

Data: 14/03/22

Pàg.: 15

PARTIDES D'OBRA

| NÚM | CODI | UA | DESCRIPCIÓ | PREU | | | | |
|------|------------|----|---|---------------------|-------------------------------|-----------|------------------|-----------------|
| P- 6 | EB71UH20 | u | Element de suport intermedi per a línia de vida horitzontal fixa, d'acer inoxidable, fixat amb cargols d'acer inoxidable, segons UNE_EN 795/A1 | Rend.: 1,000 | | | | 345,97 € |
| | | | | Unitats | Preu € | Parcial | Import | |
| | Mà d'obra: | | | | | | | |
| | A012M000 | h | Oficial 1a muntador | 1,000 | /R x 21,87000 = | 21,87000 | | |
| | A0137000 | h | Ajudant col·locador | 1,000 | /R x 19,70000 = | 19,70000 | | |
| | | | | | Subtotal... | 41,57000 | 41,57000 | |
| | Materials: | | | | | | | |
| | B0A63H00 | u | Tac químic de diàmetre 12 mm, amb cargol, volandera i femella | 2,000 | x 3,91000 = | 7,82000 | | |
| | B147UH20 | u | Punt d'ancoratge giratori i Contrapesos amb plaques de formigó | 1,000 | x 250,00000 = | 250,00000 | | |
| | | | | | Subtotal... | 257,82000 | 257,82000 | |
| | | | | | DESPESES AUXILIARS 3,50% | | 1,45495 | |
| | | | | | COST DIRECTE | | 300,84495 | |
| | | | | | DESPESES INDIRECTES 15,00% | | 45,12674 | |
| | | | | | COST EXECUCIÓ MATERIAL | | 345,97169 | |
| P- 7 | EB71US10 | u | Columna d'acer inoxidable de 50 cm d'alçada, amb placa d'ancortge per a suport de fixacions de línia de vida horitzontal fixa, ancorada a estructura, coberta o paviment amb fixacions mecàniques | Rend.: 1,000 | | | | 235,60 € |
| | | | | Unitats | Preu € | Parcial | Import | |
| | Mà d'obra: | | | | | | | |
| | A012M000 | h | Oficial 1a muntador | 2,000 | /R x 21,87000 = | 43,74000 | | |
| | A0137000 | h | Ajudant col·locador | 2,000 | /R x 19,70000 = | 39,40000 | | |
| | | | | | Subtotal... | 83,14000 | 83,14000 | |
| | Materials: | | | | | | | |
| | B0A63H00 | u | Tac químic de diàmetre 12 mm, amb cargol, volandera i femella | 4,000 | x 3,91000 = | 15,64000 | | |
| | B147US10 | u | Columna d'acer inoxidable de 50 cm d'alçada, amb placa d'ancortge per a suport de fixacions de línia de vida horitzontal | 1,000 | x 103,18000 = | 103,18000 | | |
| | | | | | Subtotal... | 118,82000 | 118,82000 | |
| | | | | | DESPESES AUXILIARS 3,50% | | 2,90990 | |
| | | | | | COST DIRECTE | | 204,86990 | |
| | | | | | DESPESES INDIRECTES 15,00% | | 30,73049 | |
| | | | | | COST EXECUCIÓ MATERIAL | | 235,60039 | |
| P- 8 | EBCARLL01 | u | Subministrament de Carro lliscant específic per línia de vida horitzontal | Rend.: 1,000 | | | | 286,96 € |
| | | | | Unitats | Preu € | Parcial | Import | |
| | Mà d'obra: | | | | | | | |
| | A012M000 | h | Oficial 1a muntador | 0,200 | /R x 21,87000 = | 4,37400 | | |

| | | | |
|----------------------------------|---|-------------|---------------------|
| CSV (Codi de verificació Segura) | IV7C27LIFY75Z6BPA76WERKU4Y | Data i hora | 15/03/2022 14:47:26 |
| Normativa | Aquest document incorpora signatura electrònica reconeguda d'acord amb la llei 59/2003, 19 de desembre, de signatura electrònica | | |
| Signat per | MARISOL CARRILLO MUÑOZ (CAP SERVEI D'EQUIPAMENTS MUNICIPALS) | | |
| Signat per | GREGORIO MOYA ROMERA (ARQUITECTE/A) | | |
| URL de verificació | https://seu.mataro.cat/verifirma/code/IV7C27LIFY75Z6BPA76WERKU4Y | Pàgina | 230/272 |



JUSTIFICACIÓ DE PREUS

Data: 14/03/22

Pàg.: 16

PARTIDES D'OBRA

| NÚM | CODI | UA | DESCRIPCIÓ | | | | PREU | | |
|-------|------------|----|---|-------|------|-------------------------------|-------------|--------------------|--------|
| | | | | | | Subtotal... | 4,37400 | 4,37400 | |
| | Materials: | | | | | | | | |
| | B152KK00 | u | Carro lliscant específic per línia de vida horitzontal | 1,000 | x | 245,00000 = | 245,00000 | | |
| | | | | | | Subtotal... | 245,00000 | 245,00000 | |
| | | | | | | DESPESES AUXILIARS | 3,50% | 0,15309 | |
| | | | | | | COST DIRECTE | | 249,52709 | |
| | | | | | | DESPESES INDIRECTES | 15,00% | 37,42906 | |
| | | | | | | COST EXECUCIÓ MATERIAL | | 286,95615 | |
| P- 9 | H141111N | u | SEGURETAT I SALUT | | | Rend.: 1,000 | | 1.334,00 € | |
| | | | Despeses de seguretat durant l'execució a l'obra complint tota la normativa de seguretat. | | | | | | |
| | Altres: | | | | | Unitats | Preu € | Parcial | Import |
| | H141J001 | U | PEM | 0,020 | x | 58.000,00000 = | 1.160,00000 | | |
| | | | | | | Subtotal... | 1.160,00000 | 1.160,00000 | |
| | | | | | | COST DIRECTE | | 1.160,00000 | |
| | | | | | | DESPESES INDIRECTES | 15,00% | 174,00000 | |
| | | | | | | COST EXECUCIÓ MATERIAL | | 1.334,00000 | |
| P- 10 | K215G21X | m2 | Desmuntatge de grava, aïllant i impermeabilització de coberta plana, no transitable, amb mitjans manuals i càrrega manual sobre camió o contenidor. Les graves es reservaran per la seva restitució després de ser netejades. Les planxes d'aïllant de poliestirè extrudit es conservaran per la seva restitució. Una vegada desmuntada la coberta es netejaran totes les superfícies. S'inclou baixar els elements de la coberta, l'aplec en obra dels mateixos i pujar-los per finalitzar l'obra. | | | Rend.: 1,000 | | 6,61 € | |
| | Mà d'obra: | | | | | Unitats | Preu € | Parcial | Import |
| | A0140000 | h | Manobre | 0,200 | /R x | 18,68000 = | 3,73600 | | |
| | A0150000 | h | Manobre especialista | 0,100 | /R x | 19,25000 = | 1,92500 | | |
| | | | | | | Subtotal... | 5,66100 | 5,66100 | |
| | | | | | | DESPESES AUXILIARS | 1,50% | 0,08492 | |
| | | | | | | COST DIRECTE | | 5,74592 | |
| | | | | | | DESPESES INDIRECTES | 15,00% | 0,86189 | |
| | | | | | | COST EXECUCIÓ MATERIAL | | 6,60780 | |

| | | | |
|----------------------------------|---|-------------|---------------------|
| CSV (Codi de verificació Segura) | IV7C27LIFY75Z6BPA76WERKU4Y | Data i hora | 15/03/2022 14:47:26 |
| Normativa | Aquest document incorpora signatura electrònica reconeguda d'acord amb la llei 59/2003, 19 de desembre, de signatura electrònica | | |
| Signat per | MARISOL CARRILLO MUÑOZ (CAP SERVEI D'EQUIPAMENTS MUNICIPALS) | | |
| Signat per | GREGORIO MOYA ROMERA (ARQUITECTE/A) | | |
| URL de verificació | https://seu.mataro.cat/verifirma/code/IV7C27LIFY75Z6BPA76WERKU4Y | Pàgina | 231/272 |



JUSTIFICACIÓ DE PREUS

Data: 14/03/22

Pàg.: 17

PARTIDES D'OBRA

| NÚM | CODI | UA | DESCRIPCIÓ | | | PREU |
|-------|-------------|----|---|---------------------|------------|--|
| P- 11 | K2441230 | m3 | Càrrega amb mitjans mecànics i transport de residus inerts o no especials dins de l'obra, amb camió per a transport de 7 t | Rend.: 1,000 | | 3,48 € |
| | Maquinària: | | | Unitats | Preu € | Parcial Import |
| | C1311430 | h | Pala carregadora sobre pneumàtics de 8 a 14 t | 0,010 /R x | 82,93000 = | 0,82930 |
| | C1501700 | h | Camió per a transport de 7 t | 0,060 /R x | 36,56000 = | 2,19360 |
| | | | | Subtotal... | | 3,02290 3,02290 |
| | | | | | | COST DIRECTE 3,02290 |
| | | | | | | DESPESES INDIRECTES 15,00% 0,45344 |
| | | | | | | COST EXECUCIÓ MATERIAL 3,47634 |
| P- 12 | K2R5426A | m3 | Transport de residus a instal·lació autoritzada de gestió de residus, amb camió de 12 t i temps d'espera per a la càrrega a màquina, amb un recorregut de més de 15 i fins a 20 km | Rend.: 1,000 | | 11,93 € |
| | Maquinària: | | | Unitats | Preu € | Parcial Import |
| | C1501800 | h | Camió per a transport de 12 t | 0,238 /R x | 43,58000 = | 10,37204 |
| | | | | Subtotal... | | 10,37204 10,37204 |
| | | | | | | COST DIRECTE 10,37204 |
| | | | | | | DESPESES INDIRECTES 15,00% 1,55581 |
| | | | | | | COST EXECUCIÓ MATERIAL 11,92785 |
| P- 13 | K2RA71H1 | m3 | Deposició controlada a dipòsit autoritzat inclòs el cànon sobre la deposició controlada dels residus de la construcció, segons la LLEI 8/2008, de residus de formigó inerts amb una densitat 1.45 t/m3, procedents de construcció o demolició, amb codi 170101 segons la Llista Europea de Residus (ORDEN MAM/304/2002) | Rend.: 1,000 | | 17,81 € |
| | Materials: | | | Unitats | Preu € | Parcial Import |
| | B2RA71H1 | t | Deposició controlada a dipòsit autoritzat inclòs el cànon sobre la deposició controlada dels residus de la construcció, segons la LLEI 8/2008, de residus de formigó inerts amb una densitat 1.45 t/m3, procedents de construcció o demolició, amb codi 170101 segons la Llista Europea de Residus (ORDEN MAM/304/2002) | 1,450 x | 10,68000 = | 15,48600 |
| | | | | Subtotal... | | 15,48600 15,48600 |
| | | | | | | COST DIRECTE 15,48600 |
| | | | | | | DESPESES INDIRECTES 15,00% 2,32290 |

| | | | |
|----------------------------------|---|-------------|---------------------|
| CSV (Codi de verificació Segura) | IV7C27LIFY75Z6BPA76WERKU4Y | Data i hora | 15/03/2022 14:47:26 |
| Normativa | Aquest document incorpora signatura electrònica reconeguda d'acord amb la llei 59/2003, 19 de desembre, de signatura electrònica | | |
| Signat per | MARISOL CARRILLO MUÑOZ (CAP SERVEI D'EQUIPAMENTS MUNICIPALS) | | |
| Signat per | GREGORIO MOYA ROMERA (ARQUITECTE/A) | | |
| URL de verificació | https://seu.mataro.cat/verifirma/code/IV7C27LIFY75Z6BPA76WERKU4Y | Pàgina | 232/272 |



JUSTIFICACIÓ DE PREUS

Data: 14/03/22

Pàg.: 18

PARTIDES D'OBRA

| NÚM | CODI | UA | DESCRIPCIÓ | COST EXECUCIÓ MATERIAL | | | PREU |
|-------|------------|-----|--|------------------------|-------------------------------|----------|-----------------|
| | | | | | | | 17,80890 |
| P- 14 | K6A1443X | u | Perfils inox.AISI 316 de suport dels vidres.L 40.40.4, 0.70 m S'inclou fixació i segellat dels perfils i segellat amb silicona dels vidres. | Rend.: 1,000 | | | 60,49 € |
| | Mà d'obra: | | | Unitats | Preu € | Parcial | Import |
| | A012M000 | h | Oficial 1a muntador | 0,500 /R x | 21,87000 = | 10,93500 | |
| | A013M000 | h | Ajudant muntador | 0,200 /R x | 19,70000 = | 3,94000 | |
| | | | | | Subtotal... | 14,87500 | 14,87500 |
| | Materials: | | | | | | |
| | B7JE-0GTM | dm3 | Massilla per a segellats, d'aplicació amb pistola, de base silicona neutra monocomponent | 0,500 x | 17,21000 = | 8,60500 | |
| | B0B5-16I3 | kg | Acer inoxidable austenític en barres corrugades amb molibdè, de designació 1.4401 (AISI 316) manipulada a taller i elaborada a l'obra | 1,700 x | 16,99678 = | 28,89453 | |
| | | | | | Subtotal... | 37,49953 | 37,49953 |
| | | | | | DESPESES AUXILIARS 1,50% | | 0,22313 |
| | | | | | COST DIRECTE | | 52,59765 |
| | | | | | DESPESES INDIRECTES 15,00% | | 7,88965 |
| | | | | | COST EXECUCIÓ MATERIAL | | 60,48730 |
| P- 15 | P2144-4RT4 | m2 | Arrencada de vidre de claraboia, amb mitjans manuals i càrrega manual de runa sobre camió o contenidor | Rend.: 1,000 | | | 8,43 € |
| | Mà d'obra: | | | Unitats | Preu € | Parcial | Import |
| | A01-FEPA | h | Ajudant vidrier | 0,150 /R x | 22,87000 = | 3,43050 | |
| | A0F-0010 | h | Oficial 1a vidrier | 0,150 /R x | 25,25000 = | 3,78750 | |
| | | | | | Subtotal... | 7,21800 | 7,21800 |
| | | | | | DESPESES AUXILIARS 1,50% | | 0,10827 |
| | | | | | COST DIRECTE | | 7,32627 |
| | | | | | DESPESES INDIRECTES 15,00% | | 1,09894 |
| | | | | | COST EXECUCIÓ MATERIAL | | 8,42521 |
| P- 16 | P2144-H8E7 | m2 | Desmuntatge de vidre col·locat sobre fusta, acer o alumini amb llistó, amb mitjans manuals, aplec de materials per a la seva reutilització i càrrega manual de runa sobre camió o contenidor | Rend.: 1,000 | | | 8,01 € |
| | Mà d'obra: | | | Unitats | Preu € | Parcial | Import |
| | A01-FEPA | h | Ajudant vidrier | 0,300 /R x | 22,87000 = | 6,86100 | |
| | | | | | Subtotal... | 6,86100 | 6,86100 |

| | | | |
|----------------------------------|---|-------------|---------------------|
| CSV (Codi de verificació Segura) | IV7C27LIFY75Z6BPA76WERKU4Y | Data i hora | 15/03/2022 14:47:26 |
| Normativa | Aquest document incorpora signatura electrònica reconeguda d'acord amb la llei 59/2003, 19 de desembre, de signatura electrònica | | |
| Signat per | MARISOL CARRILLO MUÑOZ (CAP SERVEI D'EQUIPAMENTS MUNICIPALS) | | |
| Signat per | GREGORIO MOYA ROMERA (ARQUITECTE/A) | | |
| URL de verificació | https://seu.mataro.cat/verifirma/code/IV7C27LIFY75Z6BPA76WERKU4Y | Pàgina | 233/272 |



JUSTIFICACIÓ DE PREUS

Data: 14/03/22

Pàg.: 19

PARTIDES D'OBRA

| NÚM | CODI | UA | DESCRIPCIÓ | PREU |
|-------|------------|----|--|-------------------------------------|
| | | | DESPESES AUXILIARS 1,50% | 0,10292 |
| | | | COST DIRECTE | 6,96392 |
| | | | DESPESES INDIRECTES 15,00% | 1,04459 |
| | | | COST EXECUCIÓ MATERIAL | 8,00850 |
| P- 17 | P21G1-H8ED | m | Arrencada de baixant ceràmic i connexions als desguassos amb recuperació de les peces, amb mitjans manuals i càrrega manual de runa sobre camió o contenidor | Rend.: 1,000 101,32 € |
| | Mà d'obra: | | Unitats | Preu € |
| | A0D-0007 | h | Manobre | Parcial |
| | | | 4,000 /R x 21,70000 = | 86,80000 |
| | | | Subtotal... | 86,80000 |
| | | | DESPESES AUXILIARS 1,50% | 1,30200 |
| | | | COST DIRECTE | 88,10200 |
| | | | DESPESES INDIRECTES 15,00% | 13,21530 |
| | | | COST EXECUCIÓ MATERIAL | 101,31730 |
| P- 18 | P510-38DT | m2 | Acabat de terrat amb capa de protecció de palet de riera de 16 a 32 mm de diàmetre, de 5 cm de gruix, col·locat sense adherir | Rend.: 1,000 5,64 € |
| | Mà d'obra: | | Unitats | Preu € |
| | A0D-0007 | h | Manobre | Parcial |
| | A0F-000T | h | Oficial 1a paleta | Import |
| | | | 0,100 /R x 21,70000 = | 2,17000 |
| | | | 0,030 /R x 25,99000 = | 0,77970 |
| | | | Subtotal... | 2,94970 |
| | Materials: | | | |
| | B038-05NU | t | Palet de riera de diàmetre 16 a 32 mm | Import |
| | | | 0,090 x 21,23000 = | 1,91070 |
| | | | Subtotal... | 1,91070 |
| | | | DESPESES AUXILIARS 1,50% | 0,04425 |
| | | | COST DIRECTE | 4,90465 |
| | | | DESPESES INDIRECTES 15,00% | 0,73570 |
| | | | COST EXECUCIÓ MATERIAL | 5,64034 |
| P- 19 | P7B1-6Q5G | m2 | Geotèxtil format per feltre de polipropilè no teixit lligat mecànicament de 100 a 110 g/m2, col·locat sense adherir | Rend.: 1,000 2,92 € |
| | Mà d'obra: | | Unitats | Preu € |
| | A01-FEP3 | h | Ajudant col·locador | Parcial |
| | A0F-000D | h | Oficial 1a col·locador | Import |
| | | | 0,020 /R x 23,07000 = | 0,46140 |
| | | | 0,040 /R x 25,99000 = | 1,03960 |
| | | | Subtotal... | 1,50100 |

| | | | |
|----------------------------------|---|-------------|---------------------|
| CSV (Codi de verificació Segura) | IV7C27LIFY75Z6BPA76WERKU4Y | Data i hora | 15/03/2022 14:47:26 |
| Normativa | Aquest document incorpora signatura electrònica reconeguda d'acord amb la llei 59/2003, 19 de desembre, de signatura electrònica | | |
| Signat per | MARISOL CARRILLO MUÑOZ (CAP SERVEI D'EQUIPAMENTS MUNICIPALS) | | |
| Signat per | GREGORIO MOYA ROMERA (ARQUITECTE/A) | | |
| URL de verificació | https://seu.mataro.cat/verifirma/code/IV7C27LIFY75Z6BPA76WERKU4Y | Pàgina | 234/272 |



JUSTIFICACIÓ DE PREUS

Data: 14/03/22

Pàg.: 20

PARTIDES D'OBRA

| NÚM | CODI | UA | DESCRIPCIÓ | | | | PREU |
|-------|------------|----|---|---------|--------|-------------------------------|-------------------|
| | Materials: | | | | | | |
| | B7B1-0KPA | m2 | Geotèxtil format per feltre de polipropilè no teixit, lligat mecànicament de 100 a 110 g/m2 | 1,100 | x | 0,92000 = | 1,01200 |
| | | | | | | Subtotal... | 1,01200 1,01200 |
| | | | | | | DESPESES AUXILIARS 1,50% | 0,02252 |
| | | | | | | COST DIRECTE | 2,53552 |
| | | | | | | DESPESES INDIRECTES 15,00% | 0,38033 |
| | | | | | | COST EXECUCIÓ MATERIAL | 2,91584 |
| P- 20 | P7C25-DDIX | m2 | Aïllament de planxa de poliestirè extruït (XPS), de 80 mm de gruix, resistència a compressió >= 300 kPa, resistència tèrmica entre 2.941 i 2,703 m2-K/W, amb la superfície acanalada i cantell encadellat, col·locada sense adherir | | | Rend.: 1,000 | 9,55 € |
| | | | | Unitats | Preu € | Parcial | Import |
| | Materials: | | | | | | |
| | B7C25-183F | m2 | Planxa de poliestirè extruït (XPS), de 80 mm de gruix, resistència a compressió >=300 kPa, resistència tèrmica i 2.86 m2-K/W, conductivitat tèrmica 0.028 W/mK amb la superfície llisa i cantell encadellat | 1,050 | x | 7,91000 = | 8,30550 |
| | | | | | | Subtotal... | 8,30550 8,30550 |
| | | | | | | COST DIRECTE | 8,30550 |
| | | | | | | DESPESES INDIRECTES 15,00% | 1,24583 |
| | | | | | | COST EXECUCIÓ MATERIAL | 9,55133 |
| P- 21 | P892-4UDX | m2 | Fregat d'òxid, neteja i repintat de fusteria d'acer, amb pintura de partícules metàl·liques, dues capes d'imprimació antioxidant i dues capes d'acabat | | | Rend.: 1,000 | 39,16 € |
| | | | | Unitats | Preu € | Parcial | Import |
| | Mà d'obra: | | | | | | |
| | A01-FEP9 | h | Ajudant pintor | 0,570 | /R x | 23,07000 = | 13,14990 |
| | A0F-000V | h | Oficial 1a pintor | 0,520 | /R x | 25,99000 = | 13,51480 |
| | | | | | | Subtotal... | 26,66470 26,66470 |
| | Materials: | | | | | | |
| | B896-0POH | kg | Pintura partícules metàl·liques | 0,408 | x | 10,88000 = | 4,43904 |
| | B8Z6-0P2D | kg | Imprimació antioxidant | 0,204 | x | 12,48000 = | 2,54592 |
| | | | | | | Subtotal... | 6,98496 6,98496 |
| | | | | | | DESPESES AUXILIARS 1,50% | 0,39997 |
| | | | | | | COST DIRECTE | 34,04963 |
| | | | | | | DESPESES INDIRECTES 15,00% | 5,10744 |
| | | | | | | COST EXECUCIÓ MATERIAL | 39,15708 |

| | | | |
|----------------------------------|---|-------------|---------------------|
| CSV (Codi de verificació Segura) | IV7C27LIFY75Z6BPA76WERKU4Y | Data i hora | 15/03/2022 14:47:26 |
| Normativa | Aquest document incorpora signatura electrònica reconeguda d'acord amb la llei 59/2003, 19 de desembre, de signatura electrònica | | |
| Signat per | MARISOL CARRILLO MUÑOZ (CAP SERVEI D'EQUIPAMENTS MUNICIPALS) | | |
| Signat per | GREGORIO MOYA ROMERA (ARQUITECTE/A) | | |
| URL de verificació | https://seu.mataro.cat/verifirma/code/IV7C27LIFY75Z6BPA76WERKU4Y | Pàgina | 235/272 |



JUSTIFICACIÓ DE PREUS

Data: 14/03/22

Pàg.: 21

PARTIDES D'OBRA

| NÚM | CODI | UA | DESCRIPCIÓ | | PREU | | |
|-------|------------|----|---|---------------------|-------------------------------|----------|-----------------|
| P- 22 | P8J8-HAFW | m | Coronament de paret de 28 a 32 cm de gruix, amb planxad'acer galvanitzat i lacat d'1 mm de gruix, de 60 cm de desenvolupament, com a màxim, col·locada amb fixacions mecàniques | Rend.: 1,000 | 31,90 € | | |
| | | | | Unitats | Preu € | Parcial | Import |
| | Mà d'obra: | | | | | | |
| | A01-FEPH | h | Ajudant muntador | 0,125 /R x | 23,07000 = | 2,88375 | |
| | A0F-000R | h | Oficial 1a muntador | 0,250 /R x | 26,86000 = | 6,71500 | |
| | | | | | Subtotal... | 9,59875 | 9,59875 |
| | Materials: | | | | | | |
| | B0CH9-0E4W | m2 | Planxa plegada (diversos patrons) de textura llisa, d'acer galvanitzat i prelacat d'1 mm de gruix, per a façanes | 0,500 x | 35,00000 = | 17,50000 | |
| | B5ZZ1-131R | u | Clau d'acer galvanitzat de 3x50 mm, amb junt de plom | 5,000 x | 0,10000 = | 0,50000 | |
| | | | | | Subtotal... | 18,00000 | 18,00000 |
| | | | | | DESPESES AUXILIARS 1,50% | | 0,14398 |
| | | | | | COST DIRECTE | | 27,74273 |
| | | | | | DESPESES INDIRECTES 15,00% | | 4,16141 |
| | | | | | COST EXECUCIÓ MATERIAL | | 31,90414 |
| P- 23 | PD1C-HBWJ | u | Substitució de tram de tub en desguàs o baixant muntat superficialment o desencastat prèviament, amb tub de PVC de fins a 3 m de llarg i diàmetre nominal comprès entre 110 i 125 mm amb utilització d'un accessori | Rend.: 1,000 | 58,47 € | | |
| | | | | Unitats | Preu € | Parcial | Import |
| | Mà d'obra: | | | | | | |
| | A0F-000N | h | Oficial 1a lampista | 1,200 /R x | 26,86000 = | 32,23200 | |
| | | | | | Subtotal... | 32,23200 | 32,23200 |
| | Materials: | | | | | | |
| | BD1A-1NE2 | m | Tub de PVC-U de paret massissa, àrea d'aplicació B segons norma UNE-EN 1329-1, de DN 125 mm i de llargària 5 m, classe de reacció al foc B-s1, d0 segons norma UNE-EN 13501-1, per a encolar | 3,000 x | 3,26000 = | 9,78000 | |
| | BDW3-FFAJ | u | Accessori genèric per a tub de PVC de D=125 mm | 1,000 x | 8,23000 = | 8,23000 | |
| | BDW3-FFAO | u | Element de muntatge per a tub de PVC de D=125 mm | 1,000 x | 0,12000 = | 0,12000 | |
| | | | | | Subtotal... | 18,13000 | 18,13000 |
| | | | | | DESPESES AUXILIARS 1,50% | | 0,48348 |
| | | | | | COST DIRECTE | | 50,84548 |
| | | | | | DESPESES INDIRECTES 15,00% | | 7,62682 |
| | | | | | COST EXECUCIÓ MATERIAL | | 58,47230 |

| | | | |
|----------------------------------|---|-------------|---------------------|
| CSV (Codi de verificació Segura) | IV7C27LIFY75Z6BPA76WERKU4Y | Data i hora | 15/03/2022 14:47:26 |
| Normativa | Aquest document incorpora signatura electrònica reconeguda d'acord amb la llei 59/2003, 19 de desembre, de signatura electrònica | | |
| Signat per | MARISOL CARRILLO MUÑOZ (CAP SERVEI D'EQUIPAMENTS MUNICIPALS) | | |
| Signat per | GREGORIO MOYA ROMERA (ARQUITECTE/A) | | |
| URL de verificació | https://seu.mataro.cat/verifirma/code/IV7C27LIFY75Z6BPA76WERKU4Y | Pàgina | 236/272 |



JUSTIFICACIÓ DE PREUS

Data: 14/03/22

Pàg.: 22

ALTRES

| CODI | UA | DESCRIPCIÓ | PREU |
|----------|----|------------|-------------|
| H141J001 | U | PEM | 58.000,00 € |

| | | | |
|----------------------------------|---|-------------|---------------------|
| CSV (Codi de verificació Segura) | IV7C27LIFY75Z6BPA76WERKU4Y | Data i hora | 15/03/2022 14:47:26 |
| Normativa | Aquest document incorpora signatura electrònica reconeguda d'acord amb la llei 59/2003, 19 de desembre, de signatura electrònica | | |
| Signat per | MARISOL CARRILLO MUÑOZ (CAP SERVEI D'EQUIPAMENTS MUNICIPALS) | | |
| Signat per | GREGORIO MOYA ROMERA (ARQUITECTE/A) | | |
| URL de verificació | https://seu.mataro.cat/verifirma/code/IV7C27LIFY75Z6BPA76WERKU4Y | Pàgina | 237/272 |



RESUM DE PRESSUPOST

Data: 14/03/22

Pàg.: 1

| NIVELL 2: Capítol | | | Import |
|-------------------|-----------|-------------------------|------------------|
| Capítol | 01.01 | Enderrocs | 6.439,54 |
| Capítol | 01.02 | Coberta | 46.286,45 |
| Capítol | 01.03 | Lluernari i vidres | 4.403,31 |
| Capítol | 01.GR | Gestió de residus | 3.295,56 |
| Capítol | 01.SS | Seguretat i Salut | 1.334,00 |
| Obra | 01 | Pressupost ED048 | 61.758,86 |
| | | | 61.758,86 |

| NIVELL 1: Obra | | | Import |
|----------------|----|------------------|------------------|
| Obra | 01 | Pressupost ED048 | 61.758,86 |
| | | | 61.758,86 |

euros

| | | | |
|----------------------------------|---|-------------|---------------------|
| CSV (Codi de verificació Segura) | IV7C27LIFY75Z6BPA76WERKU4Y | Data i hora | 15/03/2022 14:47:26 |
| Normativa | Aquest document incorpora signatura electrònica reconeguda d'acord amb la llei 59/2003, 19 de desembre, de signatura electrònica | | |
| Signat per | MARISOL CARRILLO MUÑOZ (CAP SERVEI D'EQUIPAMENTS MUNICIPALS) | | |
| Signat per | GREGORIO MOYA ROMERA (ARQUITECTE/A) | | |
| URL de verificació | https://seu.mataro.cat/verifirma/code/IV7C27LIFY75Z6BPA76WERKU4Y | Pàgina | 238/272 |



PRESSUPOST D'EXECUCIÓ PER CONTRACTE

Pag. 1

| | |
|--|-------------|
| PRESSUPOST D'EXECUCIÓ MATERIAL..... | 61.758,86 |
| 13 % Despeses Generals SOBRE 61.758,86..... | 8.028,65 |
| 6 % Benefici industrial SOBRE 61.758,86..... | 3.705,53 |
| Subtotal | 73.493,04 |
| 21 % IVA SOBRE 73.493,04..... | 15.433,54 |
| TOTAL PRESSUPOST PER CONTRACTE | € 88.926,58 |

Aquest pressupost d'execució per contracte puja a la quantitat de:

(VUITANTA-VUIT MIL NOU-CENTS VINT-I-SIS EUROS AMB CINQUANTA-VUIT CÈNTIMS)

| | | | |
|----------------------------------|---|-------------|---------------------|
| CSV (Codi de verificació Segura) | IV7C27LIFY75Z6BPA76WERKU4Y | Data i hora | 15/03/2022 14:47:26 |
| Normativa | Aquest document incorpora signatura electrònica reconeguda d'acord amb la llei 59/2003, 19 de desembre, de signatura electrònica | | |
| Signat per | MARISOL CARRILLO MUÑOZ (CAP SERVEI D'EQUIPAMENTS MUNICIPALS) | | |
| Signat per | GREGORIO MOYA ROMERA (ARQUITECTE/A) | | |
| URL de verificació | https://seu.mataro.cat/verifirma/code/IV7C27LIFY75Z6BPA76WERKU4Y | Pàgina | 239/272 |



V AN DOCUMENTS ANNEXES AL PROJECTE

Secció d'Edificis Educatius i Esportius
Servei d'Equipaments Municipals
c. Comadaran, 1 | 08304 Mataró
Tel 93 758 24 44

28

| | | | |
|---|---|--------------------|---------------------|
| CSV (Codi de verificació Segura) | IV7C27LIFY75Z6BPA76WERKU4Y | Data i hora | 15/03/2022 14:47:26 |
| Normativa | Aquest document incorpora signatura electrònica reconeguda d'acord amb la llei 59/2003, 19 de desembre, de signatura electrònica | | |
| Signat per | MARISOL CARRILLO MUÑOZ (CAP SERVEI D'EQUIPAMENTS MUNICIPALS) | | |
| Signat per | GREGORIO MOYA ROMERA (ARQUITECTE/A) | | |
| URL de verificació | https://seu.mataro.cat/verifirma/code/IV7C27LIFY75Z6BPA76WERKU4Y | Pàgina | 240/272 |



| | | | |
|---|---|--------------------|---------------------|
| CSV (Codi de verificació Segura) | IV7C27LIFY75Z6BPA76WERKU4Y | Data i hora | 15/03/2022 14:47:26 |
| Normativa | Aquest document incorpora signatura electrònica reconeguda d'acord amb la llei 59/2003, 19 de desembre, de signatura electrònica | | |
| Signat per | MARISOL CARRILLO MUÑOZ (CAP SERVEI D'EQUIPAMENTS MUNICIPALS) | | |
| Signat per | GREGORIO MOYA ROMERA (ARQUITECTE/A) | | |
| URL de verificació | https://seu.mataro.cat/verifirma/code/IV7C27LIFY75Z6BPA76WERKU4Y | Pàgina | 241/272 |



ESS ESTUDI SEGURETAT I SALUT

Secció d'Edificis Educatius i Esportius
Servei d'Equipaments Municipals
c. Comadaran, 1 | 08304 Mataró
Tel 93 758 24 44

30

| | | | |
|---|---|--------------------|---------------------|
| CSV (Codi de verificació Segura) | IV7C27LIFY75Z6BPA76WERKU4Y | Data i hora | 15/03/2022 14:47:26 |
| Normativa | Aquest document incorpora signatura electrònica reconeguda d'acord amb la llei 59/2003, 19 de desembre, de signatura electrònica | | |
| Signat per | MARISOL CARRILLO MUÑOZ (CAP SERVEI D'EQUIPAMENTS MUNICIPALS) | | |
| Signat per | GREGORIO MOYA ROMERA (ARQUITECTE/A) | | |
| URL de verificació | https://seu.mataro.cat/verifirma/code/IV7C27LIFY75Z6BPA76WERKU4Y | Pàgina | 242/272 |



Dades de l'obra

Tipus d'obra: PROJECTE EXECUTIU PER A LA MILLORA DE LA COBERTA DE L'EDIFICI D'EDUCACIÓ INFANTIL DE L'INSTITUT-ESCOLA MAR MEDITERRÀNIA

Emplaçament:

Carrer Ramon Berenguer III, 130, 08303, Mataró

Promotor: AJUNTAMENT DE MATARÓ

Arquitecte/s autor/s del Projecte d'execució: Gregori Moya Romera, arquitecte

Tècnic redactor de l'Estudi Bàsic de Seguretat i Salut: Gregori Moya Romera, arquitecte

Dades tècniques de l'emplaçament

Topografia: Planera, sense desnivells importants.

Característiques del terreny: Entorn urbà. No s'actua sota rasant ni es tenen previstos moviments de terres.

Condicions físiques i d'ús dels edificis de l'entorn: Entorn urbà consolidat. Usos principals: habitatge i equipaments docents.

Instal·lacions de serveis públics, tant vistes com soterrades: Electricitat, aigua, telecomunicacions, gas, sanejament.

Ubicació de vials: Tots els carrers de l'entorn superen els 7 metres d'amplada.

| | | | |
|---|---|--------------------|---------------------|
| CSV (Codi de verificació Segura) | IV7C27LIFY75Z6BPA76WERKU4Y | Data i hora | 15/03/2022 14:47:26 |
| Normativa | Aquest document incorpora signatura electrònica reconeguda d'acord amb la llei 59/2003, 19 de desembre, de signatura electrònica | | |
| Signat per | MARISOL CARRILLO MUÑOZ (CAP SERVEI D'EQUIPAMENTS MUNICIPALS) | | |
| Signat per | GREGORIO MOYA ROMERA (ARQUITECTE/A) | | |
| URL de verificació | https://seu.mataro.cat/verifirma/code/IV7C27LIFY75Z6BPA76WERKU4Y | Pàgina | 243/272 |



1. INTRODUCCIÓ. Compliment del RD 1627/97 de 24 d'octubre sobre disposicions mínimes de seguretat i salut a les obres de construcció

Aquest Estudi Bàsic de Seguretat i Salut estableix, durant l'execució d'aquesta obra, les previsions respecte a la prevenció de riscos d'accidents i malalties professionals, així com informació útil per efectuar en el seu dia, en les degudes condicions de seguretat i salut, els previsible treballs posteriors de manteniment.

Servirà per donar unes directrius bàsiques a l'empresa constructora per dur a terme les seves obligacions en el terreny de la prevenció de riscos professionals, facilitant el seu desenvolupament, d'acord amb el Reial Decret 1627/1997 de 24 d'octubre, pel qual s'estableixen disposicions mínimes de seguretat i de salut a les obres de construcció.

En base a l'art. 7è, i en aplicació d'aquest Estudi Bàsic de Seguretat i Salut, el contractista ha d'elaborar un Pla de Seguretat i Salut en el treball en el qual s'analitzin, estudiïn, desenvolupin i complementin les previsions contingudes en el present document.

El Pla de Seguretat i Salut haurà de ser aprovat abans de l'inici de l'obra pel Coordinador de Seguretat i Salut durant l'execució de l'obra o, quan no n'hi hagi, per la Direcció Facultativa. En cas d'obres de les Administracions Públiques s'haurà de sotmetre a l'aprovació d'aquesta Administració.

Es recorda l'obligatorietat de què a cada centre de treball hi hagi un Llibre d'Incidències pel seguiment del Pla. Les anotacions fetes al Llibre d'Incidències hauran de posar-se en coneixement de la Inspecció de Treball i Seguretat Social, en el termini de 24 hores, quan es produeixin repeticions de la incidència.

Segons l'art. 15è del Reial Decret, els contractistes i sots-contractistes hauran de garantir que els treballadors rebin la informació adequada de totes les mesures de seguretat i salut a l'obra.

La comunicació d'obertura del centre de treball a l'autoritat laboral competent haurà d'incloure el Pla de Seguretat i Salut, s'haurà de fer prèviament a l'inici d'obra i la presentaran únicament els empresaris que tinguin la consideració de contractistes.

El Coordinador de Seguretat i Salut durant l'execució de l'obra o qualsevol integrant de la Direcció Facultativa, en cas d'apreciar un risc greu imminent per a la seguretat dels treballadors, podrà aturar l'obra parcialment o totalment, comunicant-lo a la Inspecció de Treball i Seguretat Social, al contractista, sots-contractistes i representants dels treballadors.

Les responsabilitats dels coordinadors, de la Direcció Facultativa i del promotor no eximiran de les seves responsabilitats als contractistes i als sots-contractistes (art. 11è).

2. PRINCIPIS GENERALS APLICABLES DURANT L'EXECUCIÓ DE L'OBRA

L'article 10 del RD 1627/1997 estableix que s'aplicaran els principis d'acció preventiva recollits en l'art. 15è de la "Ley de Prevención de Riesgos Laborales (Ley 31/1995, de

| | | | |
|---|---|--------------------|---------------------|
| CSV (Codi de verificació Segura) | IV7C27LIFY75Z6BPA76WERKU4Y | Data i hora | 15/03/2022 14:47:26 |
| Normativa | Aquest document incorpora signatura electrònica reconeguda d'acord amb la llei 59/2003, 19 de desembre, de signatura electrònica | | |
| Signat per | MARISOL CARRILLO MUÑOZ (CAP SERVEI D'EQUIPAMENTS MUNICIPALS) | | |
| Signat per | GREGORIO MOYA ROMERA (ARQUITECTE/A) | | |
| URL de verificació | https://seu.mataro.cat/verifirma/code/IV7C27LIFY75Z6BPA76WERKU4Y | Pàgina | 244/272 |



8 de novembre)" durant l'execució de l'obra i en particular en les següents activitats:

- El manteniment de l'obra en bon estat d'ordre i neteja
- L'elecció de l'emplaçament dels llocs i àrees de treball, tenint en compte les seves condicions d'accés i la determinació de les vies o zones de desplaçament o circulació
- La manipulació dels diferents materials i la utilització dels mitjans auxiliars
- El manteniment, el control previ a la posada en servei i el control periòdic de les instal·lacions i dispositius necessaris per a l'execució de l'obra, amb objecte de corregir els defectes que poguessin afectar a la seguretat i salut dels treballadors
- La delimitació i condicionament de les zones d'emmagatzematge i dipòsit dels diferents materials, en particular si es tracta de matèries i substàncies perilloses
- La recollida dels materials perillosos utilitzats
- L'emmagatzematge i l'eliminació o evacuació de residus i runes
- L'adaptació en funció de l'evolució de l'obra del període de temps efectiu que s'haurà de dedicar a les diferents feines o fases del treball
- La cooperació entre els contractistes, sots-contractistes i treballadors autònoms
- Les interaccions i incompatibilitats amb qualsevol altre tipus de feina o activitat que es realitzi a l'obra o prop de l'obra

Els **principis d'acció preventiva** establerts a l'article 15è de la Llei 31/95 són els següents:

L'empresari aplicarà les mesures que integren el deure general de prevenció, d'acord amb els següents principis generals:

- Evitar riscos
- Avaluar els riscos que no es puguin evitar
- Combatre els riscos a l'origen
- Adaptar el treball a la persona, en particular amb el que respecta a la concepció dels llocs de treball, l'elecció dels equips i els mètodes de treball i de producció, per tal de reduir el treball monòton i repetitiu i reduir els efectes del mateix a la salut
- Tenir en compte l'evolució de la tècnica
- Substituir allò que és perillós per allò que tingui poc o cap perill
- Planificar la prevenció, buscant un conjunt coherent que integri la tècnica, l'organització del treball, les condicions de treball, les relacions socials i la influència dels factors ambientals en el treball
- Adoptar mesures que posin per davant la protecció col·lectiva a la individual
- Donar les degudes instruccions als treballadors

L'empresari tindrà en consideració les capacitats professionals dels treballadors en matèria de seguretat i salut en el moment d'encomanar les feines

L'empresari adoptarà les mesures necessàries per garantir que només els treballadors

| | | | |
|---|---|--------------------|---------------------|
| CSV (Codi de verificació Segura) | IV7C27LIFY75Z6BPA76WERKU4Y | Data i hora | 15/03/2022 14:47:26 |
| Normativa | Aquest document incorpora signatura electrònica reconeguda d'acord amb la llei 59/2003, 19 de desembre, de signatura electrònica | | |
| Signat per | MARISOL CARRILLO MUÑOZ (CAP SERVEI D'EQUIPAMENTS MUNICIPALS) | | |
| Signat per | GREGORIO MOYA ROMERA (ARQUITECTE/A) | | |
| URL de verificació | https://seu.mataro.cat/verifirma/code/IV7C27LIFY75Z6BPA76WERKU4Y | Pàgina | 245/272 |



que hagin rebut informació suficient i adequada puguin accedir a les zones de risc greu i específic

L'efectivitat de les mesures preventives haurà de preveure les distraccions i imprudències no temeràries que pugués cometre el treballador. Per a la seva aplicació es tindran en compte els riscos addicionals que poguessin implicar determinades mesures preventives, que només podran adoptar-se quan la magnitud dels esmentats riscos sigui substancialment inferior a les dels que es pretén controlar i no existeixin alternatives més segures

Podran concertar operacions d'assegurances que tinguin com a finalitat garantir com a àmbit de cobertura la previsió de riscos derivats del treball, l'empresa respecte dels seus treballadors, els treballadors autònoms respecte d'ells mateixos i les societats cooperatives respecte els socis, l'activitat dels quals consisteixi en la prestació del seu treball personal.

3. Identificació dels riscos

Sense perjudici de les disposicions mínimes de Seguretat i Salut aplicables a l'obra establertes a l'annex IV del Reial Decret 1627/1997 de 24 d'octubre, s'enumeren a continuació els riscos particulars de diferents treballs d'obra, tot i considerant que alguns d'ells es poden donar durant tot el procés d'execució de l'obra o bé ser aplicables a d'altres feines.

S'haurà de tenir especial cura en els riscos més usuals a les obres, com ara són, caigudes, talls, cremades, erosions i cops, havent-ne d'adoptar en cada moment la postura més adient pel treball que es realitzi.

A més, s'ha de tenir en compte les possibles repercussions a les estructures d'edificació veïnes i tenir cura en minimitzar en tot moment el risc d'incendi.

Tanmateix, els riscos relacionats s'hauran de tenir en compte pels previsibles treballs posteriors (reparació, manteniment...).

3.01. Mitjans i maquinària

- Atropellaments, topades amb altres vehicles, atrapades
- Interferències amb Instal·lacions de subministrament públic (aigua, llum, gas...)
- Desplom i/o caiguda de maquinària d'obra (sitges, grues...)
- Riscos derivats del funcionament de grues
- Caiguda de la càrrega transportada
- Generació excessiva de pols o emanació de gasos tòxics
- Caigudes des de punts alts i/o des d'elements provisionals d'accés (escales, plataformes)
- Cops i ensopegades
- Caiguda de materials, rebots
- Ambient excessivament sorollós

34

Secció d'Edificis Educatius i Esportius

Servei d'Equipaments Municipals

c. Comadaran, 1 | 08304 Mataró

Tel 93 758 24 44

| | | | |
|---|---|--------------------|---------------------|
| CSV (Codi de verificació Segura) | IV7C27LIFY75Z6BPA76WERKU4Y | Data i hora | 15/03/2022 14:47:26 |
| Normativa | Aquest document incorpora signatura electrònica reconeguda d'acord amb la llei 59/2003, 19 de desembre, de signatura electrònica | | |
| Signat per | MARISOL CARRILLO MUÑOZ (CAP SERVEI D'EQUIPAMENTS MUNICIPALS) | | |
| Signat per | GREGORIO MOYA ROMERA (ARQUITECTE/A) | | |
| URL de verificació | https://seu.mataro.cat/verifirma/code/IV7C27LIFY75Z6BPA76WERKU4Y | Pàgina | 246/272 |



- Contactes elèctrics directes o indirectes
- Accidents derivats de condicions atmosfèriques

3.02. Treballs previs

- Interferències amb Instal·lacions de subministrament públic (aigua, llum, gas...)
- Caigudes des de punts alts i/o des d'elements provisionals d'accés (escales, plataformes)
- Cops i ensopegades
- Caiguda de materials, rebots
- Sobre esforços per postures incorrectes
- Bolcada de piles de materials
- Riscos derivats de l'emmagatzematge de materials (temperatura, humitat, reaccions químiques)

3.03. Enderrocs

- Interferències amb Instal·lacions de subministrament públic (aigua, llum, gas...)
- Generació excessiva de pols o emanació de gasos tòxics
- Projecció de partícules durant els treballs
- Caigudes des de punts alts i/o des d'elements provisionals d'accés (escales, plataformes)
- Contactes amb materials agressius
- Talls i punxades
- Cops i ensopegades
- Caiguda de materials, rebots
- Ambient excessivament sorollós
- Fallida de l'estructura
- Sobre esforços per postures incorrectes
- Acumulació i baixada de runes

3.04. Moviments de terres i excavacions

- Interferències amb Instal·lacions de subministrament públic (aigua, llum, gas...)
- Generació excessiva de pols o emanació de gasos tòxics
- Caigudes des de punts alts i/o des d'elements provisionals d'accés (escales, plataformes)
- Cops i ensopegades
- Despreniment i/o esllavissament de terres i/o roques
- Caiguda de materials, rebots
- Ambient excessivament sorollós
- Desplom i/o caiguda de les murs de contenció, pous i rases
- Desplom i/o caiguda de les edificacions veïnes
- Accidents derivats de condicions atmosfèriques

| | | | |
|---|---|--------------------|---------------------|
| CSV (Codi de verificació Segura) | IV7C27LIFY75Z6BPA76WERKU4Y | Data i hora | 15/03/2022 14:47:26 |
| Normativa | Aquest document incorpora signatura electrònica reconeguda d'acord amb la llei 59/2003, 19 de desembre, de signatura electrònica | | |
| Signat per | MARISOL CARRILLO MUÑOZ (CAP SERVEI D'EQUIPAMENTS MUNICIPALS) | | |
| Signat per | GREGORIO MOYA ROMERA (ARQUITECTE/A) | | |
| URL de verificació | https://seu.mataro.cat/verifirma/code/IV7C27LIFY75Z6BPA76WERKU4Y | Pàgina | 247/272 |



- Sobre esforços per postures incorrectes
- Riscos derivats del desconeixement del sòl a excavar

3.05. Fonaments

- Interferències amb Instal·lacions de subministrament públic (aigua, llum, gas...)
- Projecció de partícules durant els treballs
- Caigudes des de punts alts i/o des d'elements provisionals d'accés (escales, plataformes)
- Contactes amb materials agressius
- Talls i punxades
- Cops i ensopegades
- Caiguda de materials, rebots
- Ambient excessivament sorollós
- Desplom i/o caiguda de les murs de contenció, pous i rases
- Desplom i/o caiguda de les edificacions veïnes
- Despreniment i/o esllavissament de terres i/o roques
- Contactes elèctrics directes o indirectes
- Sobre esforços per postures incorrectes
- Fallides d'encofrats
- Fallides de recalçaments
- Generació excessiva de pols o emanació de gasos tòxics
- Bolcada de piles de material
- Riscos derivats de l'emmagatzematge de materials (temperatura, humitat, reaccions químiques)

3.06. Estructura

- Interferències amb Instal·lacions de subministrament públic (aigua, llum, gas...)
- Projecció de partícules durant els treballs
- Caigudes des de punts alts i/o des d'elements provisionals d'accés (escales, plataformes)
- Contactes amb materials agressius
- Talls i punxades
- Cops i ensopegades
- Caiguda de materials, rebots
- Ambient excessivament sorollós
- Contactes elèctrics directes o indirectes
- Sobre esforços per postures incorrectes
- Fallides d'encofrats
- Generació excessiva de pols o emanació de gasos tòxics

Secció d'Edificis Educatius i Esportius

Servei d'Equipaments Municipals

c. Comadaran, 1 | 08304 Mataró

Tel 93 758 24 44

36

| | | | |
|---|---|--------------------|---------------------|
| CSV (Codi de verificació Segura) | IV7C27LIFY75Z6BPA76WERKU4Y | Data i hora | 15/03/2022 14:47:26 |
| Normativa | Aquest document incorpora signatura electrònica reconeguda d'acord amb la llei 59/2003, 19 de desembre, de signatura electrònica | | |
| Signat per | MARISOL CARRILLO MUÑOZ (CAP SERVEI D'EQUIPAMENTS MUNICIPALS) | | |
| Signat per | GREGORIO MOYA ROMERA (ARQUITECTE/A) | | |
| URL de verificació | https://seu.mataro.cat/verifirma/code/IV7C27LIFY75Z6BPA76WERKU4Y | Pàgina | 248/272 |



- Bolcada de piles de material
- Riscos derivats de l'emmagatzematge de materials (temperatura, humitat, reaccions químiques)
- Riscos derivats de l'accés a les plantes
- Riscos derivats de la pujada i recepció dels materials

3.07. Ram de paleta

- Generació excessiva de pols o emanació de gasos tòxics
- Projecció de partícules durant els treballs
- Caigudes des de punts alts i/o des d'elements provisionals d'accés (escales, plataformes)
- Contactes amb materials agressius
- Talls i punxades
- Cops i ensopegades
- Caiguda de materials, rebots
- Ambient excessivament sorollós
- Sobre esforços per postures incorrectes
- Bolcada de piles de material
- Riscos derivats de l'emmagatzematge de materials (temperatura, humitat, reaccions químiques)

3.08. Coberta

- Interferències amb Instal·lacions de subministrament públic (aigua, llum, gas...)
- Projecció de partícules durant els treballs
- Caigudes des de punts alts i/o des d'elements provisionals d'accés (escales, plataformes)
- Contactes amb materials agressius
- Talls i punxades
- Cops i ensopegades
- Caiguda de materials, rebots
- Ambient excessivament sorollós
- Sobre esforços per postures incorrectes
- Generació excessiva de pols o emanació de gasos tòxics
- Caigudes de pals i antenes
- Bolcada de piles de material
- Riscos derivats de l'emmagatzematge de materials (temperatura, humitat, reaccions químiques)

3.09. Revestiments i acabats

- Generació excessiva de pols o emanació de gasos tòxics
- Projecció de partícules durant els treballs

| | | | |
|---|---|--------------------|---------------------|
| CSV (Codi de verificació Segura) | IV7C27LIFY75Z6BPA76WERKU4Y | Data i hora | 15/03/2022 14:47:26 |
| Normativa | Aquest document incorpora signatura electrònica reconeguda d'acord amb la llei 59/2003, 19 de desembre, de signatura electrònica | | |
| Signat per | MARISOL CARRILLO MUÑOZ (CAP SERVEI D'EQUIPAMENTS MUNICIPALS) | | |
| Signat per | GREGORIO MOYA ROMERA (ARQUITECTE/A) | | |
| URL de verificació | https://seu.mataro.cat/verifirma/code/IV7C27LIFY75Z6BPA76WERKU4Y | Pàgina | 249/272 |



- Caigudes des de punts alts i/o des d'elements provisionals d'accés (escales, plataformes)
- Contactes amb materials agressius
- Talls i punxades
- Cops i ensopegades
- Caiguda de materials, rebots
- Sobre esforços per postures incorrectes
- Bolcada de piles de material
- Riscos derivats de l'emmagatzematge de materials (temperatura, humitat, reaccions químiques)

3.10. Instal·lacions

- Interferències amb Instal·lacions de subministrament públic (aigua, llum, gas...)
- Caigudes des de punts alts i/o des d'elements provisionals d'accés (escales, plataformes)
- Talls i punxades
- Cops i ensopegades
- Caiguda de materials, rebots
- Emanacions de gasos en obertures de pous morts
- Contactes elèctrics directes o indirectes
- Sobreesforços per postures incorrectes
- Caigudes de pals i antenes

4. Relació no exhaustiva dels treballs que impliquen riscos especials (Annex II del RD 1627/1997)

- Treballs amb riscos especialment greus de colgament, enfonsament o caiguda d'altura, per les particulars característiques de l'activitat desenvolupada, els procediments aplicats o l'entorn del lloc de treball
- Treballs en els quals l'exposició a agents químics o biològics suposi un risc d'especial gravetat, o pels quals la vigilància específica de la salut dels treballadors sigui legalment exigible
- Treballs amb exposició a radiacions ionitzants pels quals la normativa específica obligui a la delimitació de zones controlades o vigilades
- Treballs en la proximitat de línies elèctriques d'alta tensió
- Treballs que exposin a risc d'ofegament per immersió
- Obres d'excavació de túnels, pous i altres treballs que suposin moviments de terres subterranis
- Treballs realitzats en immersió amb equip subaquàtic
- Treballs realitzats en cambres d'aire comprimit
- Treballs que impliquin l'ús d'explosius
- Treballs que requereixin muntar o desmuntar elements prefabricats pesats

5. Mesures de prevenció i protecció

Secció d'Edificis Educatius i Esportius

Servei d'Equipaments Municipals

c. Comadaran, 1 | 08304 Mataró

Tel 93 758 24 44

38

| | | | |
|---|---|--------------------|---------------------|
| CSV (Codi de verificació Segura) | IV7C27LIFY75Z6BPA76WERKU4Y | Data i hora | 15/03/2022 14:47:26 |
| Normativa | Aquest document incorpora signatura electrònica reconeguda d'acord amb la llei 59/2003, 19 de desembre, de signatura electrònica | | |
| Signat per | MARISOL CARRILLO MUÑOZ (CAP SERVEI D'EQUIPAMENTS MUNICIPALS) | | |
| Signat per | GREGORIO MOYA ROMERA (ARQUITECTE/A) | | |
| URL de verificació | https://seu.mataro.cat/verifirma/code/IV7C27LIFY75Z6BPA76WERKU4Y | Pàgina | 250/272 |



Com a criteri general seran prioritàries les proteccions col·lectives en front de les individuals. A més, s'hauran de mantenir en bon estat de conservació els medis auxiliars, la maquinària i les eines de treball. D'altra banda els medis de protecció hauran d'estar homologats segons la normativa vigent.

Tanmateix, les mesures relacionades s'hauran de tenir en compte pe als previsibles treballs posteriors (reparació, manteniment...).

5.01. Mesures de protecció col·lectiva

- Organització i planificació dels treballs per evitar interferències entre les diferents feines i circulacions dins l'obra
- Senyalització de les zones de perill
- Preveure el sistema de circulació de vehicles i la seva senyalització, tant a l'interior de l'obra com en relació amb els vials exteriors
- Deixar una zona lliure a l'entorn de la zona excavada pel pas de maquinària
- Immobilització de camions mitjançant falques i/o topalls durant les tasques de càrrega i descàrrega
- Respectar les distàncies de seguretat amb les Instal·lacions existents
- Els elements de les Instal·lacions han d'estar amb les seves proteccions aïllants
- Fonamentació correcta de la maquinària d'obra
- Muntatge de grues fet per una empresa especialitzada, amb revisions periòdiques, control de la càrrega màxima, delimitació del radi d'acció, frenada, blocatge, etc.
- Revisió periòdica i manteniment de maquinària i equips d'obra
- Sistema de rec que impedeixi l'emissió de pols en gran quantitat
- Comprovació de l'adequació de les solucions d'execució a l'estat real dels elements (subsòl, edificacions veïnes)
- Comprovació d'apuntaments, condicions d'estrebats i pantalles de protecció de rases
- Utilització de paviments antilliscants.
- Col·locació de baranes de protecció en llocs amb perill de caiguda.
- Col·locació de xarxes en forats horitzontals
- Protecció de forats i façanes per evitar la caiguda d'objectes (xarxes, lones)
- Ús de canalitzacions d'evacuació de runes, correctament instal·lades
- Ús d'escales de mà, plataformes de treball i bastides
- Col·locació de plataformes de recepció de materials en plantes altes

5.02. Mesures de protecció individual

- Utilització de cassetes i ulleres homologades contra la pols i/o projecció de partícules
- Utilització de calçat de seguretat
- Utilització de casc homologat

39

Secció d'Edificis Educatius i Esportius

Servei d'Equipaments Municipals

c. Comadaran, 1 | 08304 Mataró

Tel 93 758 24 44

| | | | |
|---|---|--------------------|---------------------|
| CSV (Codi de verificació Segura) | IV7C27LIFY75Z6BPA76WERKU4Y | Data i hora | 15/03/2022 14:47:26 |
| Normativa | Aquest document incorpora signatura electrònica reconeguda d'acord amb la llei 59/2003, 19 de desembre, de signatura electrònica | | |
| Signat per | MARISOL CARRILLO MUÑOZ (CAP SERVEI D'EQUIPAMENTS MUNICIPALS) | | |
| Signat per | GREGORIO MOYA ROMERA (ARQUITECTE/A) | | |
| URL de verificació | https://seu.mataro.cat/verifirma/code/IV7C27LIFY75Z6BPA76WERKU4Y | Pàgina | 251/272 |



- A totes les zones elevades on no hi hagi sistemes fixes de protecció caldrà establir punts d'ancoratge segurs per poder subjectar-hi el cinturó de seguretat homologat, la utilització del qual serà obligatòria
- Utilització de guants homologats per evitar el contacte directe amb materials agressius i minimitzar el risc de talls i punxades
- Utilització de protectors auditius homologats en ambients excessivament sorollosos
- Utilització de mandils
- Sistemes de subjecció permanent i de vigilància per més d'un operari en els treballs amb perill d'intoxicació. Utilització d'equips de subministrament d'aire

5.03. Mesures de protecció a tercers

- Tancament, senyalització i enllumenat de l'obra. Cas que el tancament envaeixi la calçada s'ha de preveure un passadís protegit pel pas de vianants. El tancament ha d'impedir que persones alienes a l'obra puguin entrar
- Preveure el sistema de circulació de vehicles tant a l'interior de l'obra com en relació amb els vials exteriors
- Immobilització de camions mitjançant falques i/o topalls durant les tasques de càrrega i descàrrega
- Comprovació de l'adequació de les solucions d'execució a l'estat real dels elements (subsòl, edificacions veïnes)
- Protecció de forats i façanes per evitar la caiguda d'objectes (xarxes, lones)

6. PRIMERS AUXILIS

Es disposarà d'una farmaciola amb el contingut de material especificat a la normativa vigent.

S'informarà a l'inici de l'obra, de la situació dels diferents centres mèdics als quals s'hauran de traslladar els accidentats. És convenient disposar a l'obra i en lloc ben visible, d'una llista amb els telèfons i adreces dels centres assignats per a urgències, ambulàncies, taxis, etc. per garantir el ràpid trasllat dels possibles accidentats.

7. NORMATIVA APLICABLE

NORMATIVA DE SEGURETAT I SALUT (actualització octubre de 2014)

| | |
|--|---|
| DISPOSICIONES MÍNIMAS DE SEGURIDAD Y DE SALUD QUE DEBEN APLICARSE EN LAS OBRAS DE CONSTRUCCIÓN TEMPORALES O MÓVILES | Directiva 92/57/CEE 24 Junio (DOCE: 26/08/92) |
| DISPOSICIONES MÍNIMAS DE SEGURIDAD Y DE SALUD EN LAS OBRAS DE CONSTRUCCIÓN | RD 1627/1997. 24 octubre (BOE 25/10/97) Transposició de la Directiva 92/57/CEE |

40

Secció d'Edificis Educatius i Esportius

Servei d'Equipaments Municipals

c. Comadaran, 1 | 08304 Mataró

Tel 93 758 24 44

| | | | |
|---|---|--------------------|---------------------|
| CSV (Codi de verificació Segura) | IV7C27LIFY75Z6BPA76WERKU4Y | Data i hora | 15/03/2022 14:47:26 |
| Normativa | Aquest document incorpora signatura electrònica reconeguda d'acord amb la llei 59/2003, 19 de desembre, de signatura electrònica | | |
| Signat per | MARISOL CARRILLO MUÑOZ (CAP SERVEI D'EQUIPAMENTS MUNICIPALS) | | |
| Signat per | GREGORIO MOYA ROMERA (ARQUITECTE/A) | | |
| URL de verificació | https://seu.mataro.cat/verifirma/code/IV7C27LIFY75Z6BPA76WERKU4Y | Pàgina | 252/272 |



| | |
|--|---|
| LEY DE PREVENCIÓN DE RIESGOS LABORALES | Ley 31/1995. 8 noviembre (BOE: 10/11/95) |
| REFORMA DEL MARCO NORMATIVO DE LA PREVENCIÓN DE RIESGOS LABORALES | Ley 54/2003. 12 diciembre (BOE 13/12/2003) |
| REGLAMENTO DE LOS SERVICIOS DE PREVENCIÓN | RD 39/1997, 17 de enero (BOE: 31/01/97) i les seves modificacions |
| MODIFICACIÓN RD 39/1997; RD 1109/2007, Y EL RD 1627/1997 | RD 337/2010 (BOE 23/3/2010) |
| REQUISITOS Y DATOS QUE DEBEN REUNIR LAS COMUNICACIONES DE APERTURA O DE REANUDACIÓN DE ACTIVIDADES EN LOS CENTROS DE TRABAJO | Orden TIN/1071/2010 (BOE 1/5/2010) |
| DISPOSICIONES MÍNIMAS DE SEGURIDAD Y SALUD PARA LA UTILIZACIÓN POR LOS TRABAJADORES DE LOS EQUIPOS DE TRABAJO EN MATERIA DE TRABAJOS TEMPORALES EN ALTURA | RD 2177/2004, de 12 de novembre (BOE: 13/11/2004) |
| DISPOSICIONES MÍNIMAS EN MATERIA DE SEÑALIZACIÓN, DE SEGURIDAD Y SALUD EN EL TRABAJO | RD 485/1997. 14 abril (BOE: 23/04/1997) |
| DISPOSICIONES MÍNIMAS DE SEGURIDAD Y SALUD EN LOS LUGARES DE TRABAJO | RD 486/1997, 14 de abril (BOE: 23/04/1997) |
| En el capítol 1 exclou les obres de construcció, però el RD 1627/1997 l'esmenta en quant a escales de mà. Modifica i deroga alguns capítols de la "Ordenanza de Seguridad e Higiene en el trabajo" (O. 09/03/1971) | |
| LEY REGULADORA DE LA SUBCONTRATACIÓN EN EL SECTOR DE LA CONSTRUCCIÓN | LEY 32/2006 (BOE 19/10/2006) |
| MODIFICACION DEL RD 39/1997, POR EL QUE SE APRUEBA EL REGLAMENTO DE LOS SERVICIOS DE PREVENCIÓN Y EL RD 1627/97, POR EL QUE SE ESTABLECEN LAS DISPOSICIONES MÍNIMAS DE SEGURIDAD Y SALUD EN LAS OBRAS DE CONSTRUCCIÓN | RD 604 / 2006 (BOE 29/05/2006) |
| DISPOSICIONES MÍNIMAS DE SEGURIDAD Y SALUD RELATIVAS A LA MANIPULACIÓN MANUAL DE CARGAS QUE ENTRAÑE RIESGOS, EN PARTICULAR DORSO LUMBARES, PARA LOS TRABAJADORES | RD 487/1997 (BOE 23/04/1997) |

| | | | |
|---|---|--------------------|---------------------|
| CSV (Codi de verificació Segura) | IV7C27LIFY75Z6BPA76WERKU4Y | Data i hora | 15/03/2022 14:47:26 |
| Normativa | Aquest document incorpora signatura electrònica reconeguda d'acord amb la llei 59/2003, 19 de desembre, de signatura electrònica | | |
| Signat per | MARISOL CARRILLO MUÑOZ (CAP SERVEI D'EQUIPAMENTS MUNICIPALS) | | |
| Signat per | GREGORIO MOYA ROMERA (ARQUITECTE/A) | | |
| URL de verificació | https://seu.mataro.cat/verifirma/code/IV7C27LIFY75Z6BPA76WERKU4Y | Pàgina | 253/272 |



| | |
|--|--|
| DISPOSICIONES MÍNIMAS DE SEGURIDAD Y SALUD RELATIVAS AL TRABAJO CON EQUIPOS QUE INCLUYEN PANTALLAS DE VISUALIZACIÓN | R.D. 488/97. (BOE: 23/04/97) |
| PROTECCIÓN DE LOS TRABAJADORES CONTRA LOS RIESGOS RELACIONADOS CON LA EXPOSICIÓN A AGENTES BIOLÓGICOS DURANTE EL TRABAJO | R.D. 664/1997. (BOE: 24/05/97) |
| PROTECCIÓN DE LOS TRABAJADORES CONTRA LOS RIESGOS RELACIONADOS CON LA EXPOSICIÓN A AGENTES CANCERÍGENOS DURANTE EL TRABAJO | R.D. 665/1997 (BOE: 24/05/97) |
| DISPOSICIONES MÍNIMAS DE SEGURIDAD Y SALUD, RELATIVAS A LA UTILIZACIÓN POR LOS TRABAJADORES DE EQUIPOS DE PROTECCIÓN INDIVIDUAL | R.D. 773/1997. (BOE: 12/06/97) |
| DISPOSICIONES MÍNIMAS DE SEGURIDAD Y SALUD PARA LA UTILIZACIÓN POR LOS TRABAJADORES DE LOS EQUIPOS DE TRABAJO | R.D. 1215/1997. (BOE: 07/08/97) |
| PROTECCIÓN A LOS TRABAJADORES FRENTE A LOS RIESGOS DERIVADOS DE LA EXPOSICIÓN AL RUIDO DURANTE EL TRABAJO | R.D. 1316/1989 (BOE: 02/11/89) |
| PROTECCIÓN CONTRA RIESGO ELÉCTRICO | R.D. 614/2001 (BOE: 21/06/01) |
| REGLAMENTO DE SEGURIDAD E HIGIENE DEL TRABAJO EN LA INDUSTRIA DE LA CONSTRUCCIÓN | O. de 20 de mayo de 1952 (BOE: 15/06/52) i les seves modificacions posteriors |
| ORDENANZA DEL TRABAJO PARA LAS INDUSTRIAS DE LA CONSTRUCCIÓN, VIDRIO Y CERÁMICA | O. de 28 de agosto de 1970. ART. 1º A 4º, 183º A 291º Y ANEXOS I Y II (BOE: 05/09/70; 09/09/70) correcció d'errades: BOE: 17/10/70 |
| SEÑALIZACIÓN, BALIZAMIENTO, LIMPIEZA Y TERMINACIÓN DE OBRAS FIJAS EN VÍAS FUERA DE POBLADO | O. de 31 de agosto de 1987 (BOE: 18/09/87) |
| INSTRUCCIÓN TÉCNICA COMPLEMENTARIA MIE-AEM 2 DEL REGLAMENTO DE APARATOS DE ELEVACIÓN Y MANUTENCIÓN REFERENTE A GRÚAS-TORRE DESMONTABLES PARA OBRAS. | R.D. 836/2003. 27 juny, (BOE: 17/07/03). vigent a partir del 17 d'octubre de 2003. (deroga la O. de 28 de junio de 1988 (BOE: 07/07/88) i la modificació: O. de 16 de abril de 1990 (BOE: 24/04/90)) |

| | | | |
|---|---|--------------------|---------------------|
| CSV (Codi de verificació Segura) | IV7C27LIFY75Z6BPA76WERKU4Y | Data i hora | 15/03/2022 14:47:26 |
| Normativa | Aquest document incorpora signatura electrònica reconeguda d'acord amb la llei 59/2003, 19 de desembre, de signatura electrònica | | |
| Signat per | MARISOL CARRILLO MUÑOZ (CAP SERVEI D'EQUIPAMENTS MUNICIPALS) | | |
| Signat per | GREGORIO MOYA ROMERA (ARQUITECTE/A) | | |
| URL de verificació | https://seu.mataro.cat/verifirma/code/IV7C27LIFY75Z6BPA76WERKU4Y | Pàgina | 254/272 |





| | |
|---|--|
| DISPOSICIONES MÍNIMAS DE SEGURIDAD I SALUD APLICABLES A LOS TRABAJOS CON RIESGO DE AMIANTO | RD 396/2006 (BOE 11/04/2006) |
| ORDENANZA GENERAL DE SEGURIDAD E HIGIENE EN EL TRABAJO | O. de 9 de marzo DE 1971 (BOE: 16 I 17/03/71) correcció d'errades (BOE: 06/04/71) modificació: (BOE: 02/11/89) derogats alguns capítols per: LEY 31/1995, RD 485/1997, RD 486/1997, RD 664/1997, RD 665/1997, RD 773/1997 I RD 1215/1997 |
| S'APROVA EL MODEL DE LLIBRE D'INCIDÈNCIES EN OBRES DE CONSTRUCCIÓ | O. de 12 de gener de 1998 (DOGC: 27/01/98) |

Secció d'Edificis Educatius i Esportius

Servei d'Equipaments Municipals

c. Comadaran, 1 | 08304 Mataró

Tel 93 758 24 44

43

| | | | |
|---|---|--------------------|---------------------|
| CSV (Codi de verificació Segura) | IV7C27LIFY75Z6BPA76WERKU4Y | Data i hora | 15/03/2022 14:47:26 |
| Normativa | Aquest document incorpora signatura electrònica reconeguda d'acord amb la llei 59/2003, 19 de desembre, de signatura electrònica | | |
| Signat per | MARISOL CARRILLO MUÑOZ (CAP SERVEI D'EQUIPAMENTS MUNICIPALS) | | |
| Signat per | GREGORIO MOYA ROMERA (ARQUITECTE/A) | | |
| URL de verificació | https://seu.mataro.cat/verifirma/code/IV7C27LIFY75Z6BPA76WERKU4Y | Pàgina | 255/272 |



EQUIPS DE PROTECCIÓ INDIVIDUAL

| | |
|---|---|
| CASCOS NO METÁLICOS | R. de 14 de diciembre de 1974 (BOE: 30/12/74): N.R. MT-1 |
| PROTECTORES AUDITIVOS | (BOE: 01/09/75): N.R. MT-2 |
| PANTALLAS PARA SOLDADORES | (BOE: 02/09/75): N.R. MT-3: modificació: BOE: 24/10/75 |
| GUANTES AISLANTES DE ELECTRICIDAD | (BOE: 03/09/75): N.R. MT-4 modificació: BOE: 25/10/75 |
| CALZADO DE SEGURIDAD CONTRA RIESGOS MECÁNICOS | (BOE: 04/09/75): N.R. MT-5 modificació: BOE: 27/10/75 |
| BANQUETAS AISLANTES DE MANIOBRAS | (BOE: 05/09/75): N.R. MT-6 modificació: BOE: 28/10/75 |
| EQUIPOS DE PROTECCIÓN PERSONAL DE VIAS RESPIRATORIAS. NORMAS COMUNES Y ADAPTADORES | (BOE: 06/09/75): N.R. MT-7 modificació: BOE: 29/10/75 |
| EQUIPOS DE PROTECCIÓN PERSONAL DE VIAS RESPIRATORIAS: FILTROS MECÁNICOS | (BOE: 08/09/75): N.R. MT-8 modificació: BOE: 30/10/75 |
| EQUIPOS DE PROTECCIÓN PERSONAL DE VIAS RESPIRATORIAS: MASCARILLAS AUTOFILTRANTES | (BOE: 09/09/75): N.R. MT-9 modificació: BOE: 31/10/75 |
| EQUIPOS DE PROTECCIÓN PERSONAL DE VIAS RESPIRATORIAS: FILTROS QUÍMICOS Y MIXTOS CONTRA | (BOE: 10/09/75): N.R. MT-10 modificació: BOE: 01/11/75 |

Secció d'Edificis Educatius i Esportius

Servei d'Equipaments Municipals

c. Comadaran, 1 | 08304 Mataró

Tel 93 758 24 44

44

| | | | |
|---|---|--------------------|---------------------|
| CSV (Codi de verificació Segura) | IV7C27LIFY75Z6BPA76WERKU4Y | Data i hora | 15/03/2022 14:47:26 |
| Normativa | Aquest document incorpora signatura electrònica reconeguda d'acord amb la llei 59/2003, 19 de desembre, de signatura electrònica | | |
| Signat per | MARISOL CARRILLO MUÑOZ (CAP SERVEI D'EQUIPAMENTS MUNICIPALS) | | |
| Signat per | GREGORIO MOYA ROMERA (ARQUITECTE/A) | | |
| URL de verificació | https://seu.mataro.cat/verifirma/code/IV7C27LIFY75Z6BPA76WERKU4Y | Pàgina | 256/272 |



| | | | |
|---|---|--------------------|---------------------|
| CSV (Codi de verificació Segura) | IV7C27LIFY75Z6BPA76WERKU4Y | Data i hora | 15/03/2022 14:47:26 |
| Normativa | Aquest document incorpora signatura electrònica reconeguda d'acord amb la llei 59/2003, 19 de desembre, de signatura electrònica | | |
| Signat per | MARISOL CARRILLO MUÑOZ (CAP SERVEI D'EQUIPAMENTS MUNICIPALS) | | |
| Signat per | GREGORIO MOYA ROMERA (ARQUITECTE/A) | | |
| URL de verificació | https://seu.mataro.cat/verifirma/code/IV7C27LIFY75Z6BPA76WERKU4Y | Pàgina | 257/272 |



GR GESTIÓ DE RESIDUS

Secció d'Edificis Educatius i Esportius
Servei d'Equipaments Municipals
c. Comadaran, 1 | 08304 Mataró
Tel 93 758 24 44

46

| | | | |
|---|---|--------------------|---------------------|
| CSV (Codi de verificació Segura) | IV7C27LIFY75Z6BPA76WERKU4Y | Data i hora | 15/03/2022 14:47:26 |
| Normativa | Aquest document incorpora signatura electrònica reconeguda d'acord amb la llei 59/2003, 19 de desembre, de signatura electrònica | | |
| Signat per | MARISOL CARRILLO MUÑOZ (CAP SERVEI D'EQUIPAMENTS MUNICIPALS) | | |
| Signat per | GREGORIO MOYA ROMERA (ARQUITECTE/A) | | |
| URL de verificació | https://seu.mataro.cat/verifirma/code/IV7C27LIFY75Z6BPA76WERKU4Y | Pàgina | 258/272 |



ESTUDI DE GESTIÓ DE RESIDUS

**Enderroc, Rehabilitació,
Ampliació**

REAL DECRETO 210/2018, Programa de prevenció i gestió de residus i recursos de Catalunya (PRECAT20)
REAL DECRETO 105/2008, Regulador de la producció i gestió de residus de construcció i enderroc

tipus
quantitat
codificació

DECRET 89/2010 (derogat parcialment i modificat), pel que s'aprova el Programa de gestió de residus de la construcció de Catalunya (PROGROC), es regula la producció i gestió dels residus de la construcció i demolició, i el cànon sobre la deposició controlada dels residus de la construcció.

DECRET 21/2006 Adopció de criteris ambientals i d'ecoeficiència als edificis

IDENTIFICACIÓ DE L'EDIFICI

| | |
|------------------|--|
| Obra: | |
| Situació: | ESCOLA INFANTIL - INSTITUT-ESCOLA MAR MEDITERRÀNIA |
| Municipi: | Mataró Comarca: Maresme |

AVALUACIÓ I CARACTERÍSTIQUES DELS RESIDUS

Materials d'excavació (es considerin o no residus, mesurats sense esponjament)

| Codificació residus LER | Pes | Volum |
|----------------------------|---------------|---------------------------|
| Ordre MAM/304/2002 | | |
| grava i sorra compacta | 0,00 | 0,00 |
| grava i sorra solta | 0,00 | 0,00 |
| argiles | 0,00 | 0,00 |
| terra vegetal | 0,00 | 0,00 |
| pedraplè | 0,00 | 0,00 |
| terres contaminades 170503 | 0,00 | 0,00 |
| altres | 0,00 | 0,00 |
| total d'excavació | 0,00 t | 0,00 m³ |

| Destí de les terres i materials d'excavació | |
|--|-------------------------|
| Els materials d'excavació que es reutilitzin a la mateixa obra o en una altra d'autoritzada, no es consideren residu sempre que el seu nou ús pugui ser acreditat. En una mateixa obra poden coexistir terres reutilitzades i terres portades a abocador | no es considera residu: |
| | és residu: |
| | a l'abocador |
| reutilització | |
| mateixa obra altra obra | |
| - | - |

Residus d'enderroc

| Codificació residus LER | Pes/m ² (tones/m ²) | Pes (tones) | Volum aparent/m ² (m ³ /m ²) | Volum aparent (m ³) |
|-------------------------|---|----------------|---|------------------------------------|
| Ordre MAM/304/2002 | | | | |
| obra de fàbrica 170102 | 0,542 | 0,780 | 0,512 | 0,650 |
| formigó 170101 | 0,084 | 0,000 | 0,062 | 0,000 |
| petris 170107 | 0,052 | 0,000 | 0,082 | 0,000 |
| metalls 170407 | 0,004 | 0,000 | 0,001 | 0,000 |
| fustes 170201 | 0,023 | 0,000 | 0,066 | 0,000 |
| vidre 170202 | 0,001 | 0,625 | 0,004 | 0,025 |
| plàstics 170203 | 0,004 | 0,000 | 0,004 | 0,000 |
| guixos 170802 | 0,027 | 0,000 | 0,004 | 0,000 |
| betums 170302 | 0,009 | 0,000 | 0,001 | 0,000 |
| fibrociment 170605 | 0,010 | 0,000 | 0,018 | 0,000 |
| definir altres: | - | 0,000 | - | 0,000 |
| Làmina impermeable | 0,001 | 0,514 | 0,010 | 5,140 |
| XPS | 0,001 | 0,514 | 0,050 | 25,700 |
| total d'enderroc | 0,7556 | 2,43 t | 0,8144 | 31,52 m³ |

Residus de construcció

| Codificació res | Pes/m ² (tones/m ²) | Pes (tones) | Volum aparent/m ² (m ³ /m ²) | Volum aparent (m ³) |
|-----------------------------|---|----------------|---|------------------------------------|
| Ordre MAM/304/20 | | | | |
| sobrants d'execució | 0,0500 | 8,8290 | 0,0896 | 9,2078 |
| obra de fàbrica 170102 | 0,0150 | 3,7660 | 0,0407 | 4,1840 |
| formigó 170101 | 0,0320 | 3,7485 | 0,0261 | 2,6779 |
| petris 170107 | 0,0020 | 0,8080 | 0,0118 | 1,2130 |
| guixos 170802 | 0,0039 | 0,4037 | 0,0097 | 0,9992 |
| altres | 0,0010 | 0,1028 | 0,0013 | 0,1336 |
| embalatges | 0,0380 | 0,4386 | 0,0285 | 2,9329 |
| fustes 170201 | 0,0285 | 0,1241 | 0,0045 | 0,4626 |
| plàstics 170203 | 0,0061 | 0,1624 | 0,0104 | 1,0640 |
| paper i cartó 170904 | 0,0030 | 0,0853 | 0,0119 | 1,2213 |
| metalls 170407 | 0,0004 | 0,0668 | 0,0018 | 0,1850 |
| total de construcció | | 9,27 t | | 12,14 m³ |

INVENTARI DE RESIDUS PERILLOSOS.

Dins l'obra s'han detectat aquests residus perillosos, els quals es separaran i gestionaran per separat per evitar que contaminin altres residus

| | | | | |
|--|---|--------|-------------|---|
| Materials de construcció que contenen amiant | - | altres | especificar | - |
| Residus que contenen hidrocarburs | - | | especificar | - |
| Residus que contenen PCB | - | | especificar | - |
| Terres contaminades | - | | especificar | - |

1 / 6 RESIDUS Enderroc, Rehabilitació i Ampliació Oficina Consultora Tècnica, Col·legi d'Arquitectes de Catalunya mod-05/2018 (Font: "Guia d'aplicació del Decret 201/1994 - Programa LIFE-ITEC")

| | | | |
|---|--|--------------------|---------------------|
| CSV (Codi de verificació Segura) | IV7C27LIFY75Z6BPA76WERKU4Y | Data i hora | 15/03/2022 14:47:26 |
| Normativa | Aquest document incorpora signatura electrònica reconeguda d'acord amb la llei 59/2003, 19 de desembre, de signatura electrònica | | |
| Signat per | MARISOL CARRILLO MUÑOZ (CAP SERVEI D'EQUIPAMENTS MUNICIPALS) | | |
| Signat per | GREGORIO MOYA ROMERA (ARQUITECTE/A) | | |
| URL de verificació | https://seu.mataro.cat/verifirma/code/IV7C27LIFY75Z6BPA76WERKU4Y | Pàgina | 259/272 |



ESTUDI DE GESTIÓ DE RESIDUS

Enderroc, Rehabilitació, Ampliació

minimització
gestió dins obra

MINIMITZACIÓ

PROJECTE. durant l'elaboració del projecte s'han pres les següents mesures per tal de minimitzar els residus

| | |
|---|----|
| 1.- S'ha previst reutilitzar en obra parts dels materials que es retiren | si |
| 2.- S'han optimitzat les seccions resistents de pilars, jàsseres, parets, fonaments, etc. | - |
| 3.- L'adequació de l'edifici al terreny, genera un equilibri de moviments de terres | - |
| 4.- El sistema constructiu és industrialitzat i prefabricat, es munta en obra sense generar gairebé residus | si |
| 5.- | - |
| 6.- | - |

OBRA. a l'obra es duran a terme les accions següents

| | |
|---|----|
| 1.- Emmagatzematge adient de materials i productes | si |
| 2.- Conservació de materials i productes dins el seu embalatge original fins al moment de la seva utilització | si |
| 3.- Els materials granulars (graves, sorres, etc.) es dipositaran en contenidors rígids o sobre superfícies dures | si |
| 4.- | - |
| 5.- | - |
| 6.- | - |

ELEMENTS DE CONSTRUCCIÓ REUTILITZABLES

| | | |
|--|---------------|---------------------------|
| fusta en bigues reutilitzables | 0,00 t | 0,00 m ³ |
| fusta en llates, tarimes, parquetes reutilitzables o reciclables | 0,00 t | 0,00 m ³ |
| acer en perfils reutilitzables | 0,00 t | 0,00 m ³ |
| altres : | 0,00 t | 0,00 m ³ |
| Total d'elements reutilitzables | 0,00 t | 0,00 m³ |

GESTIÓ (obra)

Terres

| Excavació / Mov. terres | Volum m ³ (+20%) | Reutilització (m ³) | | Terres per a l'abocador volum aparent (m ³) |
|-------------------------|--------------------------------|---------------------------------|---------------------|--|
| | | a la mateixa obra | a altra autoritzada | |
| grava i sorra compacta | 0,0 | 0,00 | 0,00 | 0,00 |
| grava i sorra solta | 0,0 | 0,00 | 0,00 | 0,00 |
| argiles | 0,0 | 0,00 | 0,00 | 0,00 |
| terra vegetal | 0,0 | 0,00 | 0,00 | 0,00 |
| pedrapie | 0,0 | 0,00 | 0,00 | 0,00 |
| altres | 0,0 | 0,00 | 0,00 | 0,00 |
| terres contaminades | 0,0 | | | 0,00 |
| Total | 0,0 | 0,00 | 0,00 | 0,00 |

SEPARACIÓ DE RESIDUS A OBRA. Cal separar individualitzadament en les fraccions següents si la generació per cadascú d'ells a l'obra supera les quantitats que segueixen

| R.D. 105/2008 | tones | Projecte | cal separar | tipus de residu |
|--------------------------|---------------------|---------------------|-------------|-----------------|
| Formigó | 80 | 3,75 | no | inert |
| Maons, teules i ceràmics | 40 | 4,55 | no | inert |
| Metalls | 2 | 0,07 | no | no especial |
| Fusta | 1 | 0,12 | no | no especial |
| Vidres | 1 | 0,63 | no | no especial |
| Plàstics | 0,50 | 0,09 | no | no especial |
| Paper i cartró | 0,50 | 0,09 | no | no especial |
| Especials* | inapreciable | inapreciable | si | especial |

* Dins els residus especials hi ha inclosos els envasos que contenen restes de matèries perilloses, vernissos, pintures, dissolvents, desencofrants, etc... i els materials que hagin estat contaminats per aquests. Tot i ser difícilment quantificables, estan presents a l'obra i es separaran i tractaran a part de la resta de residus

Malgrat no ser obligada per tots els tipus de residus, s'han previst operacions de destrüa i recollida selectiva dels residus a l'obra en contenidors o espais reservats pels següents residus

| | R.D. 105/2008 | projecte* |
|--|---------------|-----------|
| Inerts | | |
| Contenedor per Formigó | no | no |
| Contenedor per Ceràmics (maons,teules...) | no | si |
| No especials | | |
| Contenedor per Metalls | no | si |
| Contenedor per Fustes | no | no |
| Contenedor per Plàstics | no | si |
| Contenedor per Vidre | no | no |
| Contenedor per Paper i cartró | no | no |
| Contenedor per Guixos i altres no especials | no | no |
| Especials | | |
| Perilloses (un contenidor per cada tipus de residu especial) | si | si |

* A la cel·la projecte apareixen per defecte les dades del R.D. 105/2008. Es permet la possibilitat d'incrementar les fraccions que se separen, per poder-ne millorar la gestió, però en cap cas es permet no separar si el R.D. ho obliga.

Oficina Consultora Tècnica, Col·legi d'Arquitectes de Catalunya mod05/2018 (Font: "Guia d'aplicació del Decret 201/1994 - Programa LIFE-ITEC")

2 / 6 RESIDUS Enderroc,Rehabilitació i Ampliació

| | | | |
|----------------------------------|--|-------------|---------------------|
| CSV (Codi de verificació Segura) | IV7C27LIFY75Z6BPA76WERKU4Y | Data i hora | 15/03/2022 14:47:26 |
| Normativa | Aquest document incorpora signatura electrònica reconeguda d'acord amb la llei 59/2003, 19 de desembre, de signatura electrònica | | |
| Signat per | MARISOL CARRILLO MUÑOZ (CAP SERVEI D'EQUIPAMENTS MUNICIPALS) | | |
| Signat per | GREGORIO MOYA ROMERA (ARQUITECTE/A) | | |
| URL de verificació | https://seu.mataro.cat/verifirma/code/IV7C27LIFY75Z6BPA76WERKU4Y | Pàgina | 260/272 |



ESTUDI DE GESTIÓ DE RESIDUS

Enderroc, Rehabilitació, Ampliació

gestió fora obra
pressupost

GESTIÓ (fora obra) els residus es gestionaran fora d'obra a:

| | | | |
|---|------------------------------|--------------------------------|------------------------|
| Degut a la manca d'espai, les operacions de separació de residus les realitzarà fora de l'obra un gestor autoritzat | - | | |
| Instal·lacions de reciclatge i/o valorització | si | | |
| Dipòsit autoritzat de terres, enderroc i runes de la construcció | - | | |
| Tipus de residu i Nom, adreça i codi de gestor del residu | | | |
| tipus de residu | gestor | adreça | codi del gestor |
| Inerts no especials | Dipòsit controlat de Dostius | C/ dels Picapedrers 5, Dostius | E-939.06 |
| Perillosos | Tot residu Industrials SL | C/ Merlet s/n, Igualada | E-932.06 |
| | | | |
| | | | |
| | | | |
| | | | |

PRESSUPOST

| | | |
|--|---|-------|
| S'ha considerat pel càlcul del pressupost estimatiu : | Costos* | |
| Les previsions de separació de l'apartat de gestió i : | Classificació a obra: entre 12-16 €/m³ | 12,00 |
| Un esponjament mig de tot tipus de residu del 35% | Transport: entre 5-8 €/m³ (mínim 100 €) | 5,00 |
| La distància mitjana a l'abocador : 15 Km | Abocador: runa neta (separada): entre 4-10 €/m³ | 4,00 |
| Els residus especials i perillosos en bidons de 200 l. | Abocador: runa bruta (barrejat): entre 15-25 €/m³ | 15,00 |
| Contenidors de 5 m³ per a cada tipus de residu | Especials**: num. transports a 200 €/ transport | 0 |
| Lloguer de contenidors inclòs en el preu | Gestor terres: entre 5-15 €/m³ | 5,00 |
| La gestió de terres inclou la seva caracterització*** | Gestor terres contaminades: entre 70-90 €/m³ | 70,00 |

* Els preus recollits per l'OCT s'han obtingut dels abocadors i valoritzadors de Catalunya, que han subministrat dades (2008-2009)
 ** Malgrat ser de difícil quantificació, sempre hi haurà residus especials a obra, per tant sempre caldrà una previsió de nombre de transports per la seva correcta gestió
 *** La caracterització de terres o de qualsevol residu, permet saber amb exactitud quins elements contaminants o no, i amb quines proporcions hi són presents (dins el cost s'ha previst una caracterització, independentment del volum de terres. Cost de cada caracterització 1.000 euros)

| RESIDU | Volum | Classificació | Transport | Valoritzador / Abocador | |
|-----------------------|------------------|---------------|-----------|-------------------------|------------|
| Excavació | m³ (+20%) | 12,00 €/m³ | 5,00 €/m³ | 5,00 €/m³ | 70,00 €/m³ |
| Terres | 0,00 | - | - | 0,00 | 0,00 |
| Terres contaminades | 0,00 | - | - | - | 0,00 |
| | | | | runa neta | runa bruta |
| | | | | 4,00 €/m³ | 15,00 €/m³ |
| Construcció | m³ (+35%) | | | | |
| Formigó | 3,62 | - | 18,08 | - | 54,23 |
| Maons i ceràmics | 6,53 | 78,31 | 32,63 | 26,10 | - |
| Petris barrejats | 1,64 | - | 8,19 | - | 24,56 |
| | | | | | |
| Metalls | 0,25 | 3,00 | 1,25 | 1,00 | - |
| Fusta | 0,62 | - | 3,12 | - | 9,37 |
| Vidres | 0,03 | - | 100,00 | - | 0,51 |
| Plàstics | 1,44 | 17,24 | 7,18 | 5,75 | - |
| Paper i cartró | 1,65 | - | 8,24 | - | 24,73 |
| Guixos i no especials | 1,53 | - | 7,65 | - | 22,94 |
| | | | | | |
| Altres | 41,63 | 499,61 | 208,17 | - | 624,51 |
| Perillosos Especials | 0,00 | 0,00 | - | - | 0,00 |
| | 58,94 | 598,15 | 186,34 | 32,85 | 760,85 |

| Elements Auxiliars | |
|---|------|
| Casefets d'emmagatzematge | 0,00 |
| Compactadors | 0,00 |
| Matxucadora de petris | 0,00 |
| Altres tipus de contenidors (per contenir líquids, beurades de formigó, etc.) | 0,00 |
| | 0,00 |
| | 0,00 |

El pressupost estimatiu de la gestió de residus és de : 1.578,18 €

El volum dels residus és de : 58,94 m³

El pressupost de la gestió de residus és de : 3.295,56 euros

3 / 6 RESIDUS Enderroc, Rehabilitació i Ampliació Oficina Consultoria Tècnica, Col·legi d'Arquitectes de Catalunya, - mod-05/2018 (Font: "Guia d'aplicació del Decret 201/1994 - Programa LIFE-ITEC")

| | | | |
|----------------------------------|--|-------------|---------------------|
| CSV (Codi de verificació Segura) | IV7C27LIFY75Z6BPA76WERKU4Y | Data i hora | 15/03/2022 14:47:26 |
| Normativa | Aquest document incorpora signatura electrònica reconeguda d'acord amb la llei 59/2003, 19 de desembre, de signatura electrònica | | |
| Signat per | MARISOL CARRILLO MUÑOZ (CAP SERVEI D'EQUIPAMENTS MUNICIPALS) | | |
| Signat per | GREGORIO MOYA ROMERA (ARQUITECTE/A) | | |
| URL de verificació | https://seu.mataro.cat/verifirma/code/IV7C27LIFY75Z6BPA76WERKU4Y | Pàgina | 261/272 |

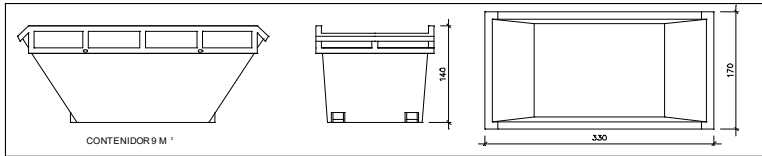

DOCUMENTACIÓ GRÀFICA. INSTAL·LACIONS PREVISTES: TIPUS I DIMENSIONS DE CONTENIDORS DE RESIDUS PER OBRES

Contenedor 9 m³. Apte per a formigó, ceràmics, petris i fusta

unitats -

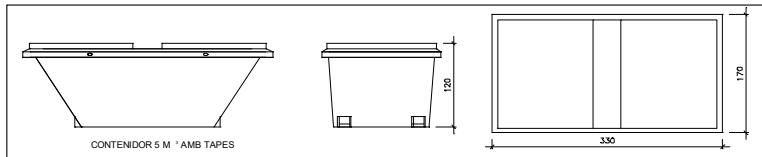
Contenedor 5 m³. Apte per a plàstics, paper i cartró, metalls i fusta

unitats 3

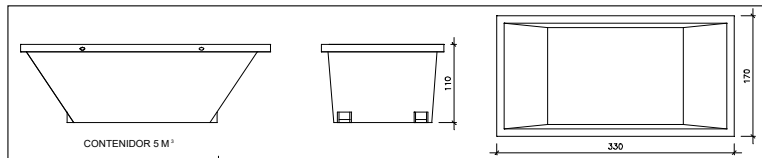
Contenedor 5 m³. Apte per a formigó, ceràmics, petris, fusta i metalls

unitats 1

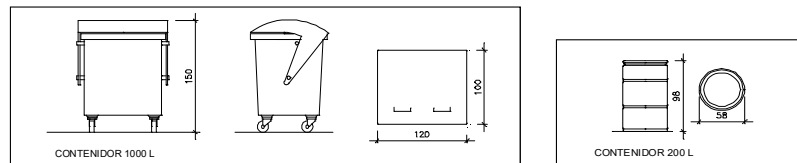

Contenedor 1000 L. Apte per a paper i cartró, plàstics

unitats 1

Bidó 200 L. Apte per a residus especials

unitats 1

El **Reial Decret 105/2008**, estableix que cal facilitar plànols de les instal·lacions previstes per a emmagatzematge, maneig, separació i altres operacions de gestió dels residus dins l'obra, si s'escau.

Donada la tipologia del projecte i per tal de no duplicar informació, aquests plànols d'instal·lacions previstes són a:

| | |
|--|---|
| Estudi de Seguretat i Salut | - |
| Annex 1 d'aquest Estudi de Gestió de Residus | - |

Posteriorment aquests plànols poden ser objecte d'adaptació a les característiques particulars de l'obra i els seus sistemes d'execució, previ acord de la direcció facultativa.

A més dels elements descrits, tal i com consta al pressupost, a l'obra hi haurà altres instal·lacions com :

| | |
|--|---|
| Caseles d'emmagatzematge | - |
| Compactadores | - |
| Mabucadora de petris | - |
| Altres tipus de contenidors (per contenir líquids, beurades de formigó, etc..) | - |
| | - |
| | - |

| | | | |
|----------------------------------|---|-------------|---------------------|
| CSV (Codi de verificació Segura) | IV7C27LIFY75Z6BPA76WERKU4Y | Data i hora | 15/03/2022 14:47:26 |
| Normativa | Aquest document incorpora signatura electrònica reconeguda d'acord amb la llei 59/2003, 19 de desembre, de signatura electrònica | | |
| Signat per | MARISOL CARRILLO MUÑOZ (CAP SERVEI D'EQUIPAMENTS MUNICIPALS) | | |
| Signat per | GREGORIO MOYA ROMERA (ARQUITECTE/A) | | |
| URL de verificació | https://seu.mataro.cat/verifirma/code/IV7C27LIFY75Z6BPA76WERKU4Y | Pàgina | 262/272 |



Les operacions destinades a la tria, classificació, transport i disposició dels residus generats a obra, s'ajustaran al que determina el Pla de Gestió de Residus elaborat per el Contractista, aprovat per la Direcció Facultativa i acceptat per la Propietat.

Aquest Pla ha estat elaborat en base a l'Estudi de Gestió de Residus, que s'inclou al projecte.

Si degut a modificacions en l'execució de l'obra o d'altres, cal fer modificacions a la gestió en obra dels residus, aquestes modificacions es documentaran per escrit i seran aprovades si s'escau per la Direcció Facultativa i se'n donarà comunicació per a la seva acceptació a la Propietat.

| | | | |
|----------------------------------|---|-------------|---------------------|
| CSV (Codi de verificació Segura) | IV7C27LIFY75Z6BPA76WERKU4Y | Data i hora | 15/03/2022 14:47:26 |
| Normativa | Aquest document incorpora signatura electrònica reconeguda d'acord amb la llei 59/2003, 19 de desembre, de signatura electrònica | | |
| Signat per | MARISOL CARRILLO MUÑOZ (CAP SERVEI D'EQUIPAMENTS MUNICIPALS) | | |
| Signat per | GREGORIO MOYA ROMERA (ARQUITECTE/A) | | |
| URL de verificació | https://seu.mataro.cat/verifirma/code/IV7C27LIFY75Z6BPA76WERKU4Y | Pàgina | 263/272 |



ESTUDI DE GESTIÓ DE RESIDUS

Enderroc, Rehabilitació,
Ampliació

dipòsit

IMPORT A DIPOSITAR DAVANT DEL GESTOR DE RESIDUS COM A GARANTIA DE LA GESTIÓ DE RESIDUS

DIPÒSIT SEGONS REAL DECRETO 210/2018

Per les característiques del projecte, de com s'executarà l'obra i donades les operacions de minimització abans descrites, el càlcul inicial de generació de residus, a efectes del càlcul del dipòsit, s'estima que es podrà reduir en un percentatge del:

| | Previsió inicial de l'Estudi | % de reducció per minimització | Previsió final de l'Estudi |
|--------------------------------------|------------------------------|--------------------------------|----------------------------|
| Total excavació (tones) | 0,00 T | | 0,00 T |
| Total construcció i enderroc (tones) | 11,70 T | 0,00 % | 11,70 T |

| Càlcul del dipòsit | | | |
|--------------------------------------|--------|--------------------------|---------------------|
| Residus d'excavació */ ** | 0 T | 11 euros/T | 0,00 euros |
| Residus de construcció i enderroc ** | 11,7 T | 11 euros/T | 128,70 euros |
| PES TOTAL DELS RESIDUS | | 11,7 Tones | |
| | | Total dipòsit *** | 150,00 euros |

* Es recorda que les terres i pedres d'excavació que es reutilitzin en la mateixa obra o en una altra d'autoritzada no es conspiren residu i per tant NO s'han d'incloure en el càlcul del dipòsit.

**Trasvassar les dades dels totals d'excavació i construcció de la Previsió final de L'Estudi (apartat superior)

***Dipòsit mínim 150€

| | | | |
|----------------------------------|---|-------------|---------------------|
| CSV (Codi de verificació Segura) | IV7C27LIFY75Z6BPA76WERKU4Y | Data i hora | 15/03/2022 14:47:26 |
| Normativa | Aquest document incorpora signatura electrònica reconeguda d'acord amb la llei 59/2003, 19 de desembre, de signatura electrònica | | |
| Signat per | MARISOL CARRILLO MUÑOZ (CAP SERVEI D'EQUIPAMENTS MUNICIPALS) | | |
| Signat per | GREGORIO MOYA ROMERA (ARQUITECTE/A) | | |
| URL de verificació | https://seu.mataro.cat/verifirma/code/IV7C27LIFY75Z6BPA76WERKU4Y | Pàgina | 264/272 |



ANNEX FOTOGRÀFIC

47

Secció d'Edificis Educatius i Esportius
Servei d'Equipaments Municipals
c. Comadaran, 1 | 08304 Mataró
Tel 93 758 24 44

| | | | |
|---|---|--------------------|---------------------|
| CSV (Codi de verificació Segura) | IV7C27LIFY75Z6BPA76WERKU4Y | Data i hora | 15/03/2022 14:47:26 |
| Normativa | Aquest document incorpora signatura electrònica reconeguda d'acord amb la llei 59/2003, 19 de desembre, de signatura electrònica | | |
| Signat per | MARISOL CARRILLO MUÑOZ (CAP SERVEI D'EQUIPAMENTS MUNICIPALS) | | |
| Signat per | GREGORIO MOYA ROMERA (ARQUITECTE/A) | | |
| URL de verificació | https://seu.mataro.cat/verifirma/code/IV7C27LIFY75Z6BPA76WERKU4Y | Pàgina | 265/272 |



MA 1 FOTOGRAFIES ESTAT ACTUAL



Secció d'Edificis Educatius i Esportius
Servei d'Equipaments Municipals
c. Comadaran, 1 | 08304 Mataró
Tel 93 758 24 44

| | | | |
|---|---|--------------------|---------------------|
| CSV (Codi de verificació Segura) | IV7C27LIFY75Z6BPA76WERKU4Y | Data i hora | 15/03/2022 14:47:26 |
| Normativa | Aquest document incorpora signatura electrònica reconeguda d'acord amb la llei 59/2003, 19 de desembre, de signatura electrònica | | |
| Signat per | MARISOL CARRILLO MUÑOZ (CAP SERVEI D'EQUIPAMENTS MUNICIPALS) | | |
| Signat per | GREGORIO MOYA ROMERA (ARQUITECTE/A) | | |
| URL de verificació | https://seu.mataro.cat/verifirma/code/IV7C27LIFY75Z6BPA76WERKU4Y | Pàgina | 266/272 |





Secció d'Edificis Educatius i Esportius
Servei d'Equipaments Municipals
c. Comadaran, 1 | 08304 Mataró
Tel 93 758 24 44

| | | | |
|---|---|--------------------|---------------------|
| CSV (Codi de verificació Segura) | IV7C27LIFY75Z6BPA76WERKU4Y | Data i hora | 15/03/2022 14:47:26 |
| Normativa | Aquest document incorpora signatura electrònica reconeguda d'acord amb la llei 59/2003, 19 de desembre, de signatura electrònica | | |
| Signat per | MARISOL CARRILLO MUÑOZ (CAP SERVEI D'EQUIPAMENTS MUNICIPALS) | | |
| Signat per | GREGORIO MOYA ROMERA (ARQUITECTE/A) | | |
| URL de verificació | https://seu.mataro.cat/verifirma/code/IV7C27LIFY75Z6BPA76WERKU4Y | Pàgina | 267/272 |





Secció d'Edificis Educatius i Esportius
Servei d'Equipaments Municipals
c. Comadaran, 1 | 08304 Mataró
Tel 93 758 24 44

| | | | |
|---|---|--------------------|---------------------|
| CSV (Codi de verificació Segura) | IV7C27LIFY75Z6BPA76WERKU4Y | Data i hora | 15/03/2022 14:47:26 |
| Normativa | Aquest document incorpora signatura electrònica reconeguda d'acord amb la llei 59/2003, 19 de desembre, de signatura electrònica | | |
| Signat per | MARISOL CARRILLO MUÑOZ (CAP SERVEI D'EQUIPAMENTS MUNICIPALS) | | |
| Signat per | GREGORIO MOYA ROMERA (ARQUITECTE/A) | | |
| URL de verificació | https://seu.mataro.cat/verifirma/code/IV7C27LIFY75Z6BPA76WERKU4Y | Pàgina | 268/272 |





Secció d'Edificis Educatius i Esportius
Servei d'Equipaments Municipals
c. Comadaran, 1 | 08304 Mataró
Tel 93 758 24 44

| | | | |
|---|---|--------------------|---------------------|
| CSV (Codi de verificació Segura) | IV7C27LIFY75Z6BPA76WERKU4Y | Data i hora | 15/03/2022 14:47:26 |
| Normativa | Aquest document incorpora signatura electrònica reconeguda d'acord amb la llei 59/2003, 19 de desembre, de signatura electrònica | | |
| Signat per | MARISOL CARRILLO MUÑOZ (CAP SERVEI D'EQUIPAMENTS MUNICIPALS) | | |
| Signat per | GREGORIO MOYA ROMERA (ARQUITECTE/A) | | |
| URL de verificació | https://seu.mataro.cat/verifirma/code/IV7C27LIFY75Z6BPA76WERKU4Y | Pàgina | 269/272 |



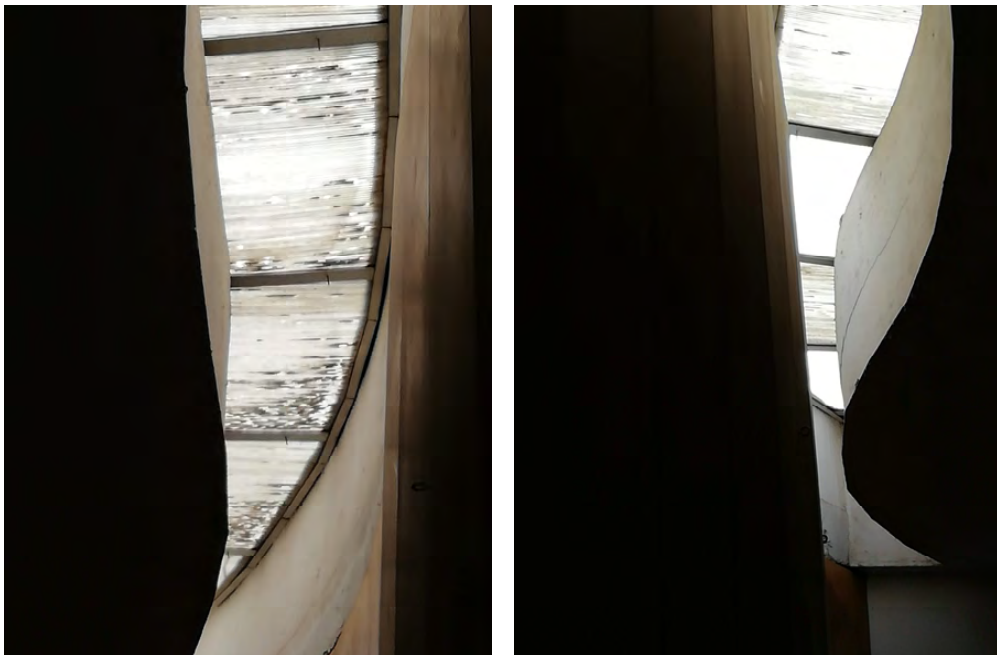

Secció d'Edificis Educatius i Esportius
Servei d'Equipaments Municipals
c. Comadaran, 1 | 08304 Mataró
Tel 93 758 24 44

| | | | |
|---|---|--------------------|---------------------|
| CSV (Codi de verificació Segura) | IV7C27LIFY75Z6BPA76WERKU4Y | Data i hora | 15/03/2022 14:47:26 |
| Normativa | Aquest document incorpora signatura electrònica reconeguda d'acord amb la llei 59/2003, 19 de desembre, de signatura electrònica | | |
| Signat per | MARISOL CARRILLO MUÑOZ (CAP SERVEI D'EQUIPAMENTS MUNICIPALS) | | |
| Signat per | GREGORIO MOYA ROMERA (ARQUITECTE/A) | | |
| URL de verificació | https://seu.mataro.cat/verifirma/code/IV7C27LIFY75Z6BPA76WERKU4Y | Pàgina | 270/272 |





Secció d'Edificis Educatius i Esportius
Servei d'Equipaments Municipals
c. Comadaran, 1 | 08304 Mataró
Tel 93 758 24 44

| | | | |
|---|---|--------------------|---------------------|
| CSV (Codi de verificació Segura) | IV7C27LIFY75Z6BPA76WERKU4Y | Data i hora | 15/03/2022 14:47:26 |
| Normativa | Aquest document incorpora signatura electrònica reconeguda d'acord amb la llei 59/2003, 19 de desembre, de signatura electrònica | | |
| Signat per | MARISOL CARRILLO MUÑOZ (CAP SERVEI D'EQUIPAMENTS MUNICIPALS) | | |
| Signat per | GREGORIO MOYA ROMERA (ARQUITECTE/A) | | |
| URL de verificació | https://seu.mataro.cat/verifirma/code/IV7C27LIFY75Z6BPA76WERKU4Y | Pàgina | 271/272 |





Secció d'Edificis Educatius i Esportius
Servei d'Equipaments Municipals
c. Comadaran, 1 | 08304 Mataró
Tel 93 758 24 44

| | | | |
|---|---|--------------------|---------------------|
| CSV (Codi de verificació Segura) | IV7C27LIFY75Z6BPA76WERKU4Y | Data i hora | 15/03/2022 14:47:26 |
| Normativa | Aquest document incorpora signatura electrònica reconeguda d'acord amb la llei 59/2003, 19 de desembre, de signatura electrònica | | |
| Signat per | MARISOL CARRILLO MUÑOZ (CAP SERVEI D'EQUIPAMENTS MUNICIPALS) | | |
| Signat per | GREGORIO MOYA ROMERA (ARQUITECTE/A) | | |
| URL de verificació | https://seu.mataro.cat/verifirma/code/IV7C27LIFY75Z6BPA76WERKU4Y | Pàgina | 272/272 |

